F33
C74

Reference

Not to be taken Out

നസ്രാണികൾക്കക്കും

അറിയെണ്ടുന്നസം

ക്ഷേപവെദാൎത്ഥം

COMPENDIOSA LEGIS EXPLANATIO

OMNIBUS CHRISTIANIS

SCITU NECESSARIA

Malabarico idiomate.

VIII/30



DHARMARAM ... LIBRARY SANGA...

റൊമായിൽ നിന്നു മിഹാപിറന്നിട്ട

ൾഞ്ഞൊറ്റഞ്ഞൂറ (1772)

ശ്രഷ്ടമെല്പട്ടക്കാരരുടെ

അനുപാദത്താൽ

ROMAE AN. A NATIVIT. CHRISTI MDCCLXXII.

Praesidum Facultate.

PRINTED IN 1772.

DHARMARAM COLLEGE LIBRARY
Ac. No 51896
Call No H41 / P753

AK.



2035

സർവ്വേശ്വരായെനമഃ



സംക്ഷേപവെദാർത്ഥം

ഒന്നാംപാഠം

കംപുരാൻെറ്റമെൽവെണ്ടുന്നഞ്ഞറി

വുംനമുടെഞ്ഞത്തുവുംഗുന്ന

കിന്മെൽ

ഗുരു ✻ നിന്നെസ്സ്വഷ്ടിച്ചുകാര

ശിഷ്യൻ ഉടയകംപുരാൻഗുന്നെ

സ്വഷ്ടിച്ചു

ഗു കംപുരാൻഗുന്നിന്നെസ്സ്വ

ഷ്ടിച്ചു

ശി കന്നെഞ്ഞറിഞ്ഞസ്നെഹിച്ചുകൊ

ശി എന്നെക്കുമുള്ളനരകം

ഗു നരകത്തിൽ എന്തെല്ലാം ദുരിതം ഉള്ളു

ശി നരകവാസികൾക്കു തം പുരാനെ കാണ്മാൻ വശമല്ല ഒരു നാളും വിശെഷിച്ചു എന്നെക്കുമുള്ള തീയിൽ കിടന്നു ഗുണമൊന്നും കൂടാതെ തിന്മ ഒക്കയും അന്നുഭവിച്ചു അറുതില്ലാത്ത ദുഷ്കൎമ്മങ്ങളെ ക്ഷമിക്കെണ്ടി വരും

ഗു തം പുരാൻ ആരാകുന്നു

ശി സൎവ്വഗുണങ്ങളുടെ ഭാജനമായിരിക്കുന്ന എത്രയും നിൎമ്മലപ്പട്ട അരൂവിയും ആകാശവും ഭൂമിയും സൃഷ്ടിച്ചു വാണിരിക്കുന്ന ഉടയനാഥനും തം പുരാൻ ആകുന്നത

ഗു തം പുരാനെ ഉണ്ടാക്കിയതാര

ശി ഉടയ തം പുരാൻ തന്നാൽ ആൻ

ണ്ടായിരിക്കുന്നമററവരാൽ ഉണ്ടാക്ക
പ്പട്ടവൻ അല്ല

ഗ തംപുരാൻ എവിടെ ഇരിക്കുന്ന

ശ ആകാശത്തിലും ഭൂമിയിലും എല്ല
ഇടത്തിലും വ്യാപിച്ചിരിക്കുന്ന

ഗ വസ്തുക്കളെല്ലാം ഉടയതംപു
രാൻ കണ്ടറിഞ്ഞിരിക്കുന്നോ

ശ സർവ്വതും തൃക്കണ്ണാൽ കനമുടെ നിന്ത്ര
വണകളയും കൂടെ കണ്ടറിഞ്ഞിരിക്കുന്ന

ഗ വരുവാൻ ഇരിക്കുന്നതും കൂടെ ക
ണ്ടറിഞ്ഞിരിക്കുന്നോ

ശ ഉള്ളതെല്ലാം കൂടെ ഉടയതം
പുരാൻ കണ്ടറിഞ്ഞിരിക്കുന്ന കഴിഞ്ഞതും
നിക്കുന്നതും വരുവാൻ ഇരിക്കുന്നതും

ഗ തംപുരാൻ ഉണ്ടായിട്ടഎത്രകാ
ലമായി

ശ തംപുരാൻ അനാതിഅനുകുന്നതി

നെകൊണ്ടതില്ലാപ്പൊഴുംഞ്ഞിരുന്നു

ഉ തിരുനാളുമാമിരിക്കും

ശി തിന്നെക്കുമാമിരിക്കും

ഉ നമുക്കുള്ളപൊലെകൈകാലും
കണ്ണും ശെഷം ശരീരത്തിന്റെ സന്ധു
ക്കൾ ഉടയതംപുരാന ഉണ്ടൊ

ശി പരമശുദ്ധഅരുവിതംപുരാന
കുന്നതിനെകൊണ്ടതനിക്കശരീരമില്ല
അശരീരിയെ ഉള്ളു

ഉ തിന്നാലൊതംപുരാനകണ്ണല്ലം
കിൽ ഉള്ളവസ്തുക്കളെതുക്കണ്ടാത്തി
രിക്കുന്നതെങ്ങനെ

ശി തനിക്കുള്ളഅറമില്ലാത്തബൊ
ധജ്ഞാനംകൊണ്ട ഉടയതംപുരാൻ സ
ർവ്വവസ്തുക്കളെകണ്ടറിഞ്ഞിരിക്കുന്നു

ഉ തംപുരാനകൈയില്ലംകിൽ ഇ
ഹലൊകംനിമിച്ചുണ്ടാക്കുവാൻ വശമു

ണ്ടായതിങ്ങനെ

ശി സൎവ്വതുംവശമാകുന്നതൻെറ്റതി
ങ്കമനസ്സകൊണ്ടഇഹലൊകംതംപു
രാൻസൃഷ്ടിച്ചുണ്ടാക്കി

ഉ തിതസാധനത്തിൽനിന്നഇഹലൊ
കംതംപുരാൻനിൎമ്മിച്ചപടെച്ചത

ശി ഇല്ലാഴ്മയിൽനിന്നസൃഷ്ടിച്ചുണ്ടാക്കി

ഉ മറ്റൊരലൊകമുണ്ടാക്കുവാൻ
തംപുരാന്നവശമുണ്ടൊ

ശി ഉടയതംപുരാൻസൎവ്വതുംവശമു
ള്ളവനാകുന്നതിനെകൊണ്ടമറ്റുംപല
പലലൊകങ്ങൾസൃഷ്ടിച്ചുണ്ടാക്കുവാൻ
വശമുണ്ട

രണ്ടാംപാഠം

രക്ഷപ്പട്ടവാൻനസ്രാണികൾഒക്കക്കും
തിരിച്ചറിഞ്ഞവിശ്വസിച്ചെമതിയാ
വുയെന്നതുടെമാർഗ്ഗത്തിന്റെ
പ്രധാനപ്പട്ടരഹസ്യങ്ങൾ
എന്നതിന്മെൽ

ഉ എത്രതംപുരാൻ ഉണ്ട
ശ ഒരുവൻതംപുരനെയുള്ളൂ
ഉ തംപുരാനിൽഎത്രഞ്ഞൾ ഉണ്ട
ശ തമ്മിൽതമ്മിൽവെവ്വെറെഞ്ഞയി
രിക്കുന്നമൂന്നാളുകൾ ഉണ്ട
ഉ ഇമൂന്നാളുകളാര
ശ ഖാവായുംപുത്രനും ഊഹാദക്കുദ
ശായുമെന്ന
ഉ ഇരഹസ്യമെങ്ങനെവിളിക്ക
പ്പെടുന്ന
ശ എത്രയുംശുദ്ധമാകപ്പട്ടത്രിത്വ

ത്തിന്റെ രഹസ്യമെന്നു വിളിക്കപ്പെടുന്നു

൨ ത്രിത്വമെന്നു മൂഴിയടെ ഞൎത്ഥം എന്തായത

൩ തമ്മിൽ വെവ്വെറെ ഞ്ഞയിരിക്കുന്ന ബാവായും പുത്രനും ദൂഹാദക്കുദശായും യെന്നു ഇമൂന്നു ദൈവാളുകൾ ഒരു വൻതം പുരാനിൽ തന്നെ ഉണ്ടെന്നതിന്റെ ഞൎത്ഥമായത

൨ ശുദ്ധമാനത്രിത്വത്തിന്റെ മുൻപിലത്തെ ഞ്ഞുളാര

൩ ത്രിത്വത്തിന്റെ മുൻപിലത്തെ ഞ്ഞൾ ബാവാൎക്കുന്നതരണ്ടാമത്തെ ഞ്ഞൾ പുത്രൻ മൂന്നാമത്തൾ ദൂഹാദക്കുദശാ

൨ മുൻപിലത്തെ ഞ്ഞൾ ബാവാൎക്കുന്നതെന്തെ

൩ മററാളിൽ നിന്നു ഞ്ഞാദില്ലാത്തബാവാ പുത്രന്റെയും ദൂഹാദക്കുദശാടെ

യുംഞാദിഞ്ഞുകുന്നതിനെകൊണ്ടശുദ്ധമാ
നത്രിത്വത്തിന്റെ മുൻപിലത്തെഞ്ഞൂ
ഞ്ഞുകുന്നത

ഉ രണ്ടാമാൾ പുത്രനാകുന്നതെന്തെ

ശി ബാവായിൽനിന്നുപിറക്കപ്പെടുന്ന
തിനെകൊണ്ടത്രിത്വത്തിന്റെ രണ്ടാം
ഞ്ഞൂൾ പുത്രനാകുന്നത

ഉ ത്രിത്വത്തിലെമൂന്നാമാൾ ദൂഹാദ
ക്കുദശാകുന്നതെന്തെ

ശി ബാവായിൽനിന്നും പുത്രനിൽനി
ന്നും ദൂഹാദക്കുദശാ പുറപ്പെടുന്നതിനെ
കൊണ്ടത്രിത്വത്തിലെമൂന്നാമാളായത

ഉ ബാവാതം പുരാനൊ

ശി ബാവാതം പുനാന്നും പുത്രൻതം
പുരാന്നും ദൂഹാദക്കുദശാതം പുരാന്നമാ
യിരിക്കുന്നു

ഉ ഒരൊരഞ്ഞൂൾതം പുരാൻഞ്ഞുകും

പൊൾ ഇമൂന്നാളുകൾമൂന്നതം പുരാനാ
കുന്നായെന്നുണ്ടോ

ശി ഞതല്ലഒരുവൻതം പുരാൻത
നെ ഉള്ളൂ

ഗു ഇമൂന്നാളുകൾ ഒരുവൻതം പു
രാൻആകുന്നതെന്തെ

ശി മൂവക്കുമുരദൈവസ്വഭാവം തെ
ന്നെ ഉണ്ടാകുന്നതിനെ കൊണ്ടുമൂവരൊരു
വൻതം പുരാനെയുള്ളൂ

ഗു ഇമൂവരിൽ എറെബുദ്ധിയും പെ
രിമയും ശക്തിയുമുള്ളവനാര

ശി ഒരബൊധജ്ഞാനവും ഒരശക്തി
യും ഒരപെരിമയും മൂവക്കുമുണ്ടാകുന്ന
തിനെ കൊണ്ടുമൂവരുമൊരുപൊലെ
ശരിആയിരിക്കുന്നതുമിൽ ഭെദമില്ല വ
ലിയതും ചെറിയതുമെന്നുമില്ല

ഗു പുത്രനും ഊഹാദക്കുദശായുമാ

കുംമുൻപെബാവാല്ലെ ഉണ്ടായത

ശി ഞതല്ലബാവാനാതിണ്ണകുന്നപ്പാലെ പുത്രനും ദൂഹാദക്കുദശായുമനാതിണ്ണയിരിക്കുന്നയെന്നതിനെ കൊണ്ടതമ്മിൽ മുൻപുംപിൻപുമില്ലമൂത്തവനും എളയവനുമില്ല

പുത്രൻതംപുരാൻെറ്റമാനുഷാവതാരമെന്നതിന്മെൽ

ഉ എത്രയുംശുദ്ധമാകപ്പട്ടത്രിത്വത്തിനുടെ മൂന്നാളുകളിൽ എതാൻമാനുഷനായി പിറന്നു

ശി രണ്ടാമാൻണ്ണയതപുത്രയെന്ന

ഉ എങ്ങനെമാനുഷനായി പിറന്നു

ശി കന്യസ്ത്രീമറിയത്തിനുടെ ശുദ്ധമാനവയറ്റിൽനിന്നുദൂഹാദക്കുദശാടെപ്രവൃത്തിയാലെനമുക്കുള്ളപൊലെദൃഢമുള്ളഒരണ്ണത്മാവും ഒരശരീരവും എ

ടുത്തകാൎന്നഷനായി പിറന്നു

ഉ ഇരഹസ്യമെങ്ങനെ വിളിക്ക
പ്പടുന്നത

ശി കാൎന്നഷ ഇവതാരത്തിന്റെ ററര
ഹസ്യമെന്നു വിളിക്കപ്പടുന്നു

ഉ കാൎന്നഷ ഇവതാരമെന്നുമുഴിയ
ടെ ഇത്ഥമെന്തായത

ശി തംപുരാന്റെ ററപുത്രൻ നമ്മുക്ക
ള്ളപൊലെ ഒരഞ്ഞാമ്പും ഒരശരീര
വും കൈക്കൊണ്ടു കാൎന്നഷ സ്വഭാവമെ
ടുത്തപട്ടാങ്ങയായ കാൎന്നഷനായി പി
റന്നയെന്നതിന്റെ ററഇത്ഥമായത

ഉ ബാവായും റൂഹാദക്കുദശായും
കൂടെ ഇവതരിച്ച കാൎന്നഷരായി പി
റന്നൊ

ശി ഇല്ലപുത്രനത്രെ ഇവതാരം ചൈ
ത കാൎന്നഷനായി പിറന്നീട്ടെ ഉള്ളു

൧ നിന്നാലും ബാവായും ഗൂഹാദക്കാ
ശായും പുത്രനൊടക്കൂടെ ഉണ്ടായിരു
ന്നൊ

ശി ഇമൂന്നദൈവാളുകൾതമിൽവെ
പ്പിരിക്കുക്രൂടായെന്നതിനെകൊണ്ടക്കൂ
ടെ ഉണ്ടായിരുന്നപുത്രൻതംപുരാൻ
മാനുഷനായിപ്പിറന്നീട്ടുള്ളതാനും

൧ പുത്രൻതംപുരാൻമാനുഷസ്വ
ഭാവമെടുത്തപ്പൊൾദൈവസ്വഭാവ
മിട്ടച്ചൊ

ശി ദൈവസ്വഭാവമിട്ടച്ചിട്ടില്ലപിന്ന
യൊപട്ടാക്കയായതംപുരാൻഞായി
രുന്നം കൊണ്ടപട്ടാക്കയായമാനുഷ
നംക്കൂടെഞായിച്ചമക്കു

൧ മാനുഷനായപുത്രൻതംപുരാ
ൻെറ്റപെരനിന്നെന്നു

ശി ംരംശൊമിശിഹായെന്നു

ഉ ൦൦ശൊമിശഹടെഅപ്പനാര

ശി അനാതിഅയബാവം൦൦ശൊ

മിഹടെഅപ്പനാകുന്നത

ഉ ശെഷമുള്ളമാസഷക്കയെന്നെ

പാലെപിറപ്പിച്ചപികാവും ക്രൂടെ

മാറാനീശൊമിശഹാക്കു ഉണ്ടായിരു

ന്നൊ

ശി അല്ലഅമ്മ ഉണ്ടായിട്ടുള്ളുഅയ

കകന്യസ്ത്രീമൎക്കമറിയം

ഉ അപ്പൊമാൎയൗസെപ്പെന

പുണ്ണ്യവാളൻ൦൦ശൊമിശഹടെഅ

പ്പനല്ലെയൊ

ശി മാൎയൗസെപ്പെനപുണ്ണ്യവാ

ളൻപികാവസ്ഥാനമായിട്ടമിശഹാ

യെരക്ഷിച്ചമരിച്ചതുകൊണ്ടഅപ്പൻ

യെന്നുസമാന്യംവിളിക്കപ്പട്ടുപിറപ്പി

ച്ചഅപ്പനല്ലതാനും

൧ പുരുഷതംപുരാഷനിന്നെമാന്ന
ഷനായിപിറന്ന

ശി നമ്മെരക്ഷിപ്പാൻ

൧ തംപുരാൻെറ്റപുരുഷമാന്നഷ
നായില്ലംകിൽനമുക്കരക്ഷില്ലാഞ്ഞതെ
ന്നുണ്ടോ

ശി ചൈത്താൻെറ്റഞ്ഞടിയാന്നും
നരകപ്രാപ്തന്നുംഞങ്ങൾഞ്ഞയിന്നുന്നു
യെന്നതിനെകൊണ്ടതംപുരാൻെറ്റപു
രുഷമാന്നഷനായില്ലംകിൽനമുക്കര
ക്ഷില്ലാഞ്ഞു

൧ നിന്നുകൊണ്ടനമുക്കരക്ഷില്ലാഞ്ഞത

ശി ഞാമെന്നമുൻപിലത്തെകാരണ
പൻപിഴച്ചദൊഷംഹെതുവായിട്ട

൧ ഞാമത്തിൻെറ്റദൊഷമെന്നൊ
രദൊഷമായത

ശി പഴക്കമില്ലായ്കയെന്നദൊഷം

൧ ആദംപിഴച്ചദൊഷംഎന്തെ
ല്ലാംഛെദനാശംനമുക്കവന്നുത്തി

൨ ഉരുവദൊഷവുംഅറിയാക്ക
യുംതിന്മക്കചാങ്ങുപൊകുന്നനമുടെദു
ശ്ശീലവുംമരണവുംശെഷംനമുക്കുള്ള
പാവങ്ങൾഒക്കയുംആദംപിഴച്ചദൊ
ഷത്തിന്റെഅനുഭവമാകുന്നത്

൧ എന്നാലൊനമ്മെരക്ഷിപ്പാനാ
യിട്ടംരംശൊമിശഹാഎന്തെല്ലാം
ചൈയ്തു

൨ എത്രയുംകടുമയായഭംഗപ്പാ
ടഒററകുരിശിന്മെൽമരിക്കയുംചൈ
ച്ചിതു

൧ ഇരഹസ്യത്തിന്റെഒൎമ്മനമുക്ക
ങ്ങൊകുന്നതെങ്ങനെ

൨ നസ്രാണികളുടെഅടയാളംകൊ
ണ്ടു

൧ നസ്രാണികളുടെ ഞടയാളം എ
ന്നാകുന്നത

൨ ശുദ്ധമാനകുരിശിന്റെ ഞട
യാളം

൧ കുരിശിന്റെ ഞടയാളം പര
ച്ചുശുദ്ധമചൈയ്യുന്നതെങ്ങനെ

൨ പലങ്ങകൈനെറ്റിമെൽ പ
ച്ചബാവാടെ പെരെന്നചൊല്ലിയ
തിന്റെ ശെഷം തലയിൽ നിന്നകൈ
ഇറക്കിനെങ്ങത്തും പച്ചപുത്രന്റെ
പെരെന്നചൊല്ലുന്നവിശെഷിച്ചരണ്ട
ഉരങ്ങൽ തൊട്ടുഹാദക്കാശാടെ
പെരെന്നചൊല്ലിയതിൽ പിന്നെ
കൈക്കൂട്ടി ഞ്ഞൈൻ യെന്നചൊല്ലുന്ന
ഇവ ണ്ണം ബാവാടെയും + പുത്രന്റെ
യും + ഹാദക്കാശാടെയും നാമ
ത്തിൽ + ഞ്ഞൈൻ

൨ ഇങ്ങടയാളത്തിൽതിന്നെല്ലാം
ഞടങ്ങിരിക്കുന്നു

൩ നമ്മുടെവിശ്വാസത്തിന്റെതല
പ്പട്ടരഹസ്യങ്ങൾരണ്ടായതകം പുരാ
ന്റെതികസ്വരൂപവും ത്രിത്വവും തി
ന്നാലും നാമത്താൽയെന്നമുഴിതികസ്വ
രൂപമായിരിക്കുന്നതുരൂപൻതം പുരാ
നെഞറിയിക്കുന്നുവിശെഷിച്ചബാപാ
ടയും പുത്രന്റെയും ദൂഹാദക്കുദശാ
ടയും യെന്നപെരതിരിച്ചചൊല്ലുന്നത
കൊണ്ടതം പുരാന്റെതികസ്വരൂപ
ത്തിൽശുദ്ധമാനത്രിത്വമായതമൂന്നാളു
കൾവെവ്വെറെ ഉണ്ടുന്നും ഞറിയാം ഞ
തല്ലാതെനമ്മുടെകൎത്താവം രംശൊമ്മി
ഹാടെമാനുഷസ്വഭാവവും ഇതിന്നെൽ
തിറ്റഭംഗപ്പാടയും മരണവും ക്രൂടെശു
ദ്ധമാനകുരിശിന്റെഞടയാളം ന

മെ ഒപ്പിക്കുന്ന

ഗു കുരിശിന്റെ ഗുണടയാളം വര
ക്കുന്നതകൊണ്ട ഉപകാരമുണ്ടോ

ശി വിശ്വാസവും ഭക്തിയുമായി വര
ച്ചാൽ എത്രയും വലിയ ഉപകാരമുണ്ട

ഗു കുരിശിന്റെ ഗുണടയാളമെ
പ്പോൾ വരക്കെണ്ടത

ശി ഒറങ്ങാൻ പൊകുംമുൻ വിലും
ഒറക്കത്തിൽ നിന്നെഴുന്നെക്കുമ്പൊഴും
പള്ളിയിൽ പൂകുമ്പൊഴും പള്ളിക്കൽ
നിന്നപുറത്ത പൊകുന്നെരത്തും തിണ്ണം
മുൻ വിലും തിണ്ണതിൽ വിന്നെയും വിശെ
ഷിച്ചു നമസ്കരിപ്പാനും മററും വല്ലൊര
നന്മ പ്രവൃത്തി ചൈവാനും തുടങ്ങും
പൊഴും കുരിശിന്റെ ഗുണടയാളം വര
ച്ചകൊൾകയും വെണം

ക്രൂസാംപാഠം

നസ്രാണികൾ അറിയെണ്ടാകുന്നതും

അതിൽ പ്രധാനമായ കൂട്ടത്തു

ള്ളംയെന്നതിന്മേൽ

ഗു നീ നസ്രാണിയോ

ശി തംപുരാന്റെ റ്റമനുഷ്യാലെ

അതെ

ഗു തംപുരാന്റെ റ്റമനുഷ്യാലെ

അതെന്നചൊല്ലുന്നതെന്തെ

ശി നസ്രാണിഞ്ഞുകുന്നത ഉടയതംപു

രാന്റെ റ്റഗുണവുംനമ്മുടെയൊഗ്രത്ത

ളാലെ കിട്ടിക്കൂടാത്തതില്ലായിലുംപ

ലിയമനൊഗുണവുമായതിനെകൊ

ണ്ടതംപുരാന്റെ റ്റമനുഷ്യാലെ ന

സ്രാണിഞ്ഞുകുന്നുയെന്നചൊല്ലുന്നു

ഗു നസ്രാണികൾഞ്ഞുകുന്നതാര

ശി മാമ്മൊദീസമുങ്ങിമാറാനീ ഗൊ

മിശിഹാടെപാതിയം കൈക്കൊണ്ടവി
ശ്വസിക്കുന്നവർ നസ്രാണികളായത

ഉ നസ്രാണികൾക്കഅറിയെണ്ടുന്നപ
ാതിയമെന്തെന്നു

ശി രക്ഷയുടെപഴിനമുക്കകാട്ടെണ്ടി
ട്ടമിശിഹാതംപുരാൻനമ്മെപാപ്പി
ച്ചതെല്ലാം

ഉ നമുടെകൎത്താവംരംശൊമിശി
ഹാപാപ്പിച്ചതനമുക്കപാച്ചറിയെ
ണമെന്നുണ്ടൊ

ശി പാച്ചെമതിയാവുപാപ്പാൻ
ഉവെക്ഷിക്കുന്നവൎക്കരക്ഷവഹിയാ

ഉ മ്ശീഹാതംപുരാന്റെറ്റപാതിയം
ഞടക്കികൊള്ളുന്നഒൎത്തിന്റെറ്റതലപ്പ
ട്ടക്രൂട്ടങ്ങൾഏതു

ശി നാലഞതായതവിശ്വസിക്കു
ന്നൻയെന്നനമസ്കാരവുംഞൂകാശങ്ങ

ളിൽ ഇരിക്കുന്നതും പ്രമാണങ്ങൾ പ
ത്തും കൂടാശകൾ തിഴും

ഉ വിശ്വസിക്കുന്നേൻ യെന്നു നമസ്കാ
രമെന്കെല്ലാം നമ്മെ പഠിപ്പിക്കുന്നു

ശ നമ്മുടെ ശുദ്ധമാനവിശ്വത്തിന്റെ
തലപ്പട്ടരഹസ്യങ്ങളെ

ഉ ഞാകാശങ്ങളിൽ ഇരിക്കുന്നയെ
ന്നു നമസ്കാരമെന്കെല്ലാം നമ്മെ പഠി
പ്പിക്കുന്നു

ശ തംപുരാനൊടഞ്ഞവെക്ഷിപ്പാ
നും പ്രാർത്ഥിപ്പാനും ശരണമായി പാർത്തി
രിപ്പാനുമെന്നതിന്നു വെണ്ടിരിക്കുന്നതെ
ല്ലാം നമ്മെ പഠിപ്പിക്കുന്നു

ഉ പ്രമാണങ്ങൾ പത്തിന്കെല്ലാം
നമ്മെ പഠിപ്പിക്കുന്നു

ശ തംപുരാന്റെ ററതിരുവിള്ളം വാ
ണിരിപ്പാൻ യെന്നതിന്നു വെണ്ടുന്നതൊ

ക്കയും നമ്മെ പഠിപ്പിക്കുന്നതെന്നതിന്റെ
ററതാല്പൎയ്യമായതെല്ലാററിനെകാൾ
തംപുരാനെയും നമ്മെ പൊലെമറെറ
ല്ലാവരയും സ്നെഹിക്കുന്നതെന്ന

ഗ ക്രൂദാശകൾ ഇപ്പിതെല്ലാം നമ്മെ
പഠിപ്പിക്കുന്ന

ശ തംപുരാൻ നമുക്കതരുന്നതിന്റെ
ററന്മയുടെ മഹ്യവും കരുവുകളും
ഒലിവുമെന്നനമ്മെ പഠിപ്പിക്കുന്നവി
ശെഷിച്ച വിശ്വാസവും ശരണവും ഉപ
വിയും യെന്ന ഇഗ്ഗണ്ണൾ മൂന്നാമെ വ
പ്രസാദം നമുക്കതന്നവഭിപ്പിക്കുന്ന പ്ര
കാരവും ക്രൂടെ നമ്മെ പഠിപ്പിക്കുന്നു
യത

ഒന്നാംക്രൂട്ടം

ശ്രീഹന്മാരുടെ വിശ്വാസപ്രമാണമാ
യതവിശ്വസിക്കുന്നേൻയെന്നതിന്മെൽ

ഒന്നാംപ്രാം

വിശ്വസിക്കുന്നേൻയെന്നതസ്കാ
രത്തിന്മെൽ

ഉ നസ്രാണികൾക്കറിയെണ്ടുന്നഒത്തി
ന്റെ ററമുൻപിലത്തെക്രൂട്ടമെതായത

ശ ശ്രീഹന്മാരുടെ വിശ്വാസപ്രമാ
ണമായതവിശ്വസിക്കുന്നേൻയെന്നതസ്കാ
രം

ഉ വിശ്വസിക്കുന്നേൻയെന്നതസ്കാ
രംഎന്തെശ്രീഹന്മാരുടെ വിശ്വാസപ്ര
മാണമെന്നപിളിക്കപ്പെടുന്നു

ശ വിശ്വാസത്തിന്റെ ററതലപ്പട്ടര
ഹസ്യങ്ങളെഞടക്കികൊള്ളുന്നഒരപ്ര
മാണംത്തെന്നസ്രാണികളെല്ലാവക്ക

മുണ്ടാകെണ്ടിട്ടവിശ്വസിക്കുന്നേൻയെ
ന്നനമസ്കാരം ശ്രീഹന്മാരവകൾ ഉണ്ടാ
ക്കിയതിനെകൊണ്ടും ൦൦ നമസ്കാര
ത്താൽ മാർഗ്ഗമുള്ളവരമാർഗ്ഗമില്ലാത്ത
വരിൽനിന്നൊരുത്തിയാളമായിട്ടവി
ശെഷപ്പെടുന്നതിനെകൊണ്ടും വിശ്വസി
ക്കുന്നേൻയെന്നനമസ്കാരം ശ്രീഹന്മാരു
ടെവിശ്വാസപ്രമാണമെന്നവിളിക്കപ്പ
ട്ടുന്നായം

൧ വിശ്വസിക്കുന്നേൻയെന്നനമസ്കാ
രത്തിൽ എത്രപക്കുപ്പുകളുണ്ട

ശ പന്ത്രണ്ട

൧ ചൊല്ലികൊൾക്കെട്ടെ

ശ ൪ ഞ്ഞാകാശവും ഭൂമിയും സൃഷ്ടിച്ച
സർവ്വത്തും കൈക്കൊണ്ടുപാതാം പു
രാൻമെലും വിശ്വസിക്കുന്നേൻ

൨ തന്റെ ൧൧ പുത്രൻ ഒരുവൻ നമ്മു

ടെകൎത്താവംരംശൊമിശിഹാകമലും
വിശ്വസിക്കുന്നെൻ

൩ ഇപുത്രൻശുദ്ധമാനൂഹാദക്ക
ദശയാലെ ജനിക്കപ്പട്ടകന്യസ്ത്രീമറി
യത്തിൽനിന്നപിറന്ന

൪ പന്തിയൊസ്പിലാത്തൊസിന്റെ
ററന്നാളുകളിൽദുഃഖപ്പട്ടക്കുരിശി
ന്മൽപതിക്കപ്പട്ടമരിച്ചഅടക്കപ്പട്ട

൫ പാതാളങ്ങളിൽഇറങ്ങിമരി
ച്ചവരുടെഇടയിൽനിന്നുമൂന്നാംനാൾ
ഉയിൎത്ത

൬ ഞാകാശങ്ങളിൽകരയെറിസ
ൎവ്വതുംകൈയ്യാങ്ങൊവാതംപുരാ
ന്റെററവലത്തഭാഗത്തഇരിക്കുന്ന

൭ അവിടെനിന്നഉയിരവരയും
മരിച്ചവരയുംവിധിപ്പാൻവരുമെന്ന
വിശ്വസിക്കുന്നെൻ

൨൭ ശുദ്ധമാനൂഹാദക്കുദശാമെ
ലും വിശ്വസിക്കുന്നെൻ

൨൮ ശുദ്ധമാനകതൊലിക്കപള്ളി
യും പുണ്യവാളന്മാരുടെ ഒരിം പാടും

൨൯ വിഴകളുടെ പാറുതിയും

൩൦ മരിച്ചവരുടെ ഉയിൎപ്പും

൩൧ നിന്നെക്കുമുള്ളതായിസ്സും ഉ
ണ്ടെന്നും വിശ്വസിക്കുന്നെൻ ആമെൻ

൧ വിശ്വാസപ്രമാണത്തിന്റെ ആ
ദിയിങ്കെൽ നീ ചൊല്ലുന്ന വിശ്വസിക്കു
ന്നെൻ യെന്നുമുഴിയടെ അൎത്ഥം നിന്ദാ
യത

൨ ഇനമസ്കാരത്തിന്റെ പന്ത്രണ്ട
പക്കുപ്പുകളിൽ അടങ്ങിരിക്കുന്നതെല്ലാം
പരമപട്ടാങ്ങാകുന്നയെന്നും നിന്റെ
കണ്ണുകൾ കൊണ്ടുകാണുന്നതിനെകാളും
ഇവൊക്കയും വെസ്ഥായിരിക്കുന്നെ

യന്നും ഞാൻ പഴിയെ ഉറച്ചു വിശ്വസി
ക്കുന്നെൻയെന്നതിന്റെ അർത്ഥമാ
യത

ഗു ഇപകൂപ്പുകളിൽ അടങ്ങിരിക്കുന്ന
രഹസ്യങ്ങളും ശുദ്ധമാനകതൊലിക്കപ
ള്ളി വിശ്വസിച്ചു പഠിപ്പിക്കുന്ന ശെഷം
രഹസ്യങ്ങൾ ഒക്കയും ഇത്ര ഉറപ്പൊ
ടുകൂടെ വിശ്വസിപ്പാൻ കാരണമെന്ത
യെന്ന

ശി ചതിപ്പാനും ചതിയിലകപ്പെടു
വാനും വഹിയാത്തതും പുരാൻ റഅ
രുളപ്പാടെ ഇവൊക്കയും ആകുന്നതി
നെകൊണ്ട

ഗു എന്നാൽ ഇപ ആണ്ടപകൂപ്പുക
ളിൽ എന്തെല്ലാം അടങ്ങിരിക്കുന്ന

ശി തംപുരാന്റെ മെലും ഈ ശൊ
മിശിഹാടെ മെലും തന്റെ മണവാട്ടി

ണ്ടുകുന്നതുദ്ധമാനപള്ളിയുടെമെലും
വിശ്വസിക്കേണ്ടതൊക്കയും

ഉ വിശ്വസിക്കുന്നേൻയെന്നമസ്കാ
രം ഞടുക്കെ ചൊല്ലുന്നതുകൊണ്ട ഉപ
കാരമുണ്ടോ

ശ വിശ്വാസത്തിന്റെ ററരഹസ്യങ്ങ
ളും പക്കുപ്പുകളും നമ്മുടെ മനസ്സിൽ നിറെ
നിറെ ഗ്രഹിക്കേണ്ടതിത്രയും വലിയ
ഉപകാരമുണ്ട

രണ്ടാം പാഠം

വിശ്വസിക്കുന്നേൻയെന്നമസ്കാരത്തി
ന്റെ ററമുൻ വിലത്തെ പക്കുപ്പ
യെന്നതിന്മെൽ

ഉ ഞാകാശവും ഭൂമിയും സൃഷ്ടിച്ച സ
ർവ്വതും കൈയ്യാണ്ട ബാവാതം പുരാൻ
മെലും വിശ്വസിക്കുന്നേൻയെന്നമുൻ വി
ലത്തെ പക്കുപ്പ എന്തെല്ലാം നമ്മെ പഠി

പ്പിക്കുന്നു

൧ തമ്മിൽ വെവ്വേറെ ഞായിരിക്കുന്നതുന്നാളുകളിൽ ഒരുവൻ തംപുരാനെയുള്ളുയെന്നും മുൻപിലത്തെ ഞൻ ഞാകുന്നു ബാവാന്നു വശമുള്ളവനാകുന്നുയെന്നും ഞാകാശവും ഭൂമിയും ഞതിൽ പ്പട്ടശെഷം വസ്തുക്കൾ ഒക്കയും ഇല്ലാഴ്മയിൽ നിന്നു സൃഷ്ടിച്ചുണ്ടാക്കിയെന്നതും കൂടെ വിശ്വസിക്കുന്നെൻയെന്നു മസ്കാരത്തിന്റെ മുൻപിലത്തെ പക്കപ്പനമ്മെ പഠിപ്പിക്കുന്നു

൨ ബാവായെന്നതംപുരാനെ വിളിക്കുന്നതെന്തെ

൧ താൻ സൃഷ്ടിച്ചു പരിപാലിച്ചു വാണിരിക്കുന്നു മാനുഷരൊക്കയുടെ ബാവാകുന്നതിനെ കൊണ്ടും തംപുരാന്റെ ററടെത്തപുത്രരെന്നു വിളിക്കപ്പെടുന്നു

ല്ലനസ്രാണികളുടെ ബാവാകുന്നതിനെ
കാണ്ടും ഒട്ടേറയും ശുദ്ധമാനത്രിത്വ
ത്തിന്റെ നാണ്ടാമാൎത്ഥങ്ങൾ കുന്നപുത്രനെ
താൻ പിറപ്പിച്ചപുത്രൻ തംപുരാന്റെ
ററസ്വതെയുള്ള പിതാവതാൎത്ഥങ്ങൾ കുന്ന
തിനെ കൊണ്ടും തംപുരാനെ ബാവാ
യെന്നവിളിച്ചുന്നായം

൨ ശുദ്ധമാനത്രിത്വത്തിന്റെ മുൻ
പിലത്തെ ഞൎത്ഥബാവാകുന്നതെന്തെ

൩ ബാവാ തംപുരാൻ മററാളിൽ
നിന്നപുറപ്പടാതെ പുത്രനും റൂഹാദക്കുദ
ശായും യെന്നരണ്ടാളുകളുടെ ഞാദിഞ്ഞ
കുന്നതിനെ കൊണ്ട

൨ സൎവ്വതും കൈയ്യാണ്ടയെന്നമുഴി
യടെ ഞൎത്ഥമെന്തായത

൩ തിരുമനസ്സായതൊക്കയും തം
പുരാന്നസാധിക്കാമെന്നതിന്റെ ററഞ

ൎത്ഥമായത

൧ തംപുരാനുപിഴപ്പാനുംമരിപ്പാ
നുംപഹിയയെല്ലൊഞപ്പഴൊസ
ൎവ്വതുംകൈയ്യാണ്ടെന്നുമുഴിതംപുരാ
ന്റെഗുമെൽചൊല്ലുന്നതെങ്ങനെ

ശ പിഴപ്പാനുംമരിപ്പാനുംപശമു
ണ്ടാകുന്നതമുഷ്കരത്വത്തിനുടുത്തപ്രവൃ
ത്തിഞല്ലശക്തികെടെയുള്ളുയെന്ന
തിനെകൊണ്ടസകലനന്മനിറഞ്ഞിരിക്കു
ന്നതംപുരാനുപിഴപ്പാനുംമരിപ്പാനും
പഹിയയെംകിലുംസൎവ്വതുംകൈയ്യാ
ണ്ടാകുന്നയെന്നുംസൎവ്വതുംസാധിപ്പാൻ
പശമുള്ളവൻ ഉടയതംപുരാനാകുന്ന
യെന്നുംചൊല്ലിന്യായം

൧ ഞാകാശവുംഭൂമിയുംസൃഷ്ടിച്ചു
യെന്നതിന്റെഗുണൎത്ഥംതിരിച്ചുചൊല്ല

ശ ഇല്ലാൎഷമയിൽനിന്നനിമിച്ചുണ്ടാ

ക്കുന്നതസൃഷ്ടിക്കണ്ണയതയെന്നവരും
പൎവ്വതാകാശവും ഭൂമിയും കടലും അ
തിലുള്ളശെഷം സൃഷ്ടിപ്പുകൾ ഒക്കയും
ഇല്ലാഴ്മയിൽനിന്ന ഉടയതംപുരാൻ
സൃഷ്ടിച്ചുണ്ടാക്കിയതിനെ കൊണ്ടാകാ
ശവും ഭൂമിയും സൃഷ്ടിച്ചുയെന്ന ചൊ
ല്ലുന്നു

൨ ഇഹലൊകം ബാവാൽ അന്നെ സൃ
ഷ്ടിച്ചൊ

൩ സൃഷ്ടികൎത്തം കൊണ്ട ഒരാളെ
പൎവ്വചൈയ്യുന്നതമററാണ്ടാളുകളും
കൂടെ ചൈയ്യുന്നയെന്നതിനെ കൊണ്ട
ബാവാൽ അന്നെ അല്ല ഇഹലൊകം സൃ
ഷ്ടിച്ചതപിന്നയൊബാവായും പുത്ര
നും ദൂഹാദക്കുദശായുമെന്ന മൂവരും
കൂടെ ഇഹലൊകം സൃഷ്ടിച്ചുണ്ടാക്കി

൨ എന്നാലൊ സൃഷ്ടികൎത്തൃത്തിന്മെൽ

ബാവാടെപെരുത്രചൊല്ലുന്നതെന്തെ

ശി പുത്രന്റെയും രൂഹാദക്കുദശാ
ടെയും ഞൂദിബാവാതം പുരാനാകുന്നതി
നെകൊണ്ടസൃഷ്ടിക്കപ്പട്ടവസ്തുക്കളൊ
ക്കയുടെഞൂദികാരണംക്രൂടെഞൂകുന്നു
യെന്നചൊല്ലിന്യായം

മൂന്നാംപാഠം

രണ്ടാംപക്കപ്പയെന്നതിന്മെൽ

ഗു തന്റെപുത്രൻഒരുവൻനമ്മു
ടെകൎത്താവംരംശൊമിശിഹാമെലും വി
ശ്വസിക്കുന്നെൻയെന്നരണ്ടാംപക്കപ്പ
യെന്തെല്ലാംനമ്മെപഠിപ്പിക്കുന്നു

ശി തംപുരാന്റെപുത്രൻശുദ്ധമാ
നത്രിത്വത്തിന്റെരണ്ടാമാൻഞൂകുന്നു
യെന്നുംബാവായെപൊലെഞനാതി
ഞായതംപുരാനുംസൎവ്വവശമുള്ളവനും
നമ്മെസൃഷ്ടിച്ചപരിപാലിച്ചവാണിരി

ക്കുന്നു ഉടയനാഥനുംനമ്മുടെരക്ഷയെ
പ്രതിമാനുഷനായതുംമാനുഷനായ
തംപുരാന്റെറ്റപുത്രനുംരംശൊമ്ശീ
ഹായെന്നതിരുനാമംഞ്ഞയതുമെന്നി
വാക്കയുംരണ്ടാംപക്കുപ്പനമെപറി
പ്പിക്കുന്നു

൨ ത്രിത്വത്തിലെരണ്ടാമാൻപുത്രൻ
യെന്നവിളിക്കപ്പെടുന്നതെന്തെ

൫ ഞറിവുംബൊധത്തുംവഴിയായി
ഞനാതിതൊട്ടബാവായിൽനിന്നുപു
ത്രൻപിറക്കപ്പെടുന്നതിനെകൊണ്ടത്രി
ത്വത്തിലെരണ്ടാമാളെന്നവിളിക്കപ്പ
ടുന്നു

൨ തന്റെറ്റപുത്രൻഒരുവൻയെ
ന്നവിളിക്കപ്പെടുന്നതെന്തെ

൫ ംരംശൊമിശിഹാത്രെബാവാ
തംപുരാന്റെറ്റവർഗ്ഗത്തിന്നുടത്തതിക

പുരുഷണുകൂന്നതിനെകൊണ്ടതന്റെ
പുരുന്നൊരുപഷനിന്നവിളിക്കപ്പെടുന്നു
ഗ മാനുഷനായപുരുഷതംപുരാഷ
നിന്നെംരംശൊയെന്നവിളിക്കപ്പെടുന്നു
ശ ംരംശൊയെന്നതിരുന്നാമത്തി
ന്റെഅർത്ഥംരക്ഷയുടയവനായതനി
ന്നാലുംനമ്മുടെദൊഷങ്ങളാലെന്നാം
യൊഗ്യരായിരുന്നതിന്നെക്കുമുള്ള
മരണത്തിൽനിന്നുമ്മെരക്ഷിച്ചതുകൊ
ണ്ടംരംശൊയെന്നവിളിക്കപ്പെടുന്നു
ഗ മിശിഹായെന്നക്രൂടെവിളിക്ക
പ്പെടുന്നതെന്തെ
ശ മിശിഹായെന്നപെരിന്റെഅർത്ഥ
ംപൂചപ്പെട്ടവൻഎയതനിന്നാൽപ
ണ്ടത്തെരാജാക്കളുംപട്ടക്കാരരുംനി
വ്യന്മാരുംപൂചപ്പെടാറായിരുന്നയെ
ന്നതിനെകൊണ്ടരാജാക്കളുടെരാജാ-

വും പട്ടക്കാരരിലും നിവൃന്മാരിലും അ
ഗ്രസരനും ആകുന്നം രംശൊകൎക്കാവമി
ശിഹായെന്നപെരകൂടെ വിളിക്കപ്പ
ടുന്നു

ഗ ശെഷമുള്ളവരുടെ ശരീരമെ
ന്നപൊലെ രംശൊമിശിഹാടെ തിരു
മെനിയുംകൂടെ പൂചപ്പട്ടൊ

ശി അല്ലതന്നിൽ ആയിരുന്നദൈ
വസ്ഥഭാവത്താലത്രെ രംശൊമിശി
ഹാനിന്നപൂചപ്പട്ടു

ഗ രംശൊമിശിഹാനമ്മുടെ കൎക്കാ
വാകുന്നായെന്നചൊല്ലുന്നതെന്തെ

ശി തനിക്കുള്ളദൈവസ്ഥഭാവത്താ
ലബാവാതം പുരാനെ പൊലെ രംശൊ
മിശിഹാനമ്മുടെ കൎക്കാവും നമ്മുടെ
ഉടയവനുമാകുന്നതിനെ കൊണ്ടും താ
ൻ നിടുത്തമാനുഷസ്ഥഭാവത്തിം കൽ

മാണിക്കമായതൻെറ്റചൊരചിത്തിയ
തിനാലെചൈത്താൻെറ്റഞടിമ
യിൽനിന്നുമെവിങ്കൊണ്ടരക്ഷിച്ച
തിനെകൊണ്ടുംംരംശൊമിശഹാനമു
ടെകൎത്താവുംനമുടെപരമനാഥനുമാക്ക
ന്നയെന്നചൊല്ലുന്നു

നാലാംപാഠം

മൂന്നാംപക്കുപ്പയെന്നതിന്മെൽ

ഗ ഇപുരുൻശുദ്ധമാനൂഹാദക്കുദ
ശയാലെഇനിക്കപ്പട്ടകന്യസ്ത്രീമറിയ
ത്തിൽനിന്നുപിറന്നയെന്നവിശ്വാസത്തി
ൻെറ്റമൂന്നാംപക്കുപ്പയെന്തെല്ലാംനമെ
മ്പഠിപ്പിക്കുന്നു

ശ പുരുൻതംപുരാൻശുദ്ധമാനൂ
ഹാദക്കുദശാടെപ്രവൃത്തിയാലെമറി
യമെന്നവിളിക്കപ്പട്ടഒരകന്യസ്ത്രീയുടെ
വയറ്റിൽനിന്നുമുക്കുള്ളപൊലെ

൧൩ ഞാൻ നിന്നോടും നിന്റെ സന്തതിയോടും
ഞാൻ നിങ്ങളോടും നിങ്ങളോടുകൂടെ
പുറപ്പെട്ടുവന്ന സകലജീവികളോടും
തന്നെ

൧൪ ശുദ്ധമുള്ള ഓരോ മൃഗത്തിൽനിന്നും
നിന്റെ അടുക്കൽ ഏഴേഴും ആണും
പെണ്ണുമായി ചേർത്തുകൊൾക

൧൫ കന്നുകാലികളിൽ ശുദ്ധമുള്ള
മൃഗത്തിൽനിന്നും ശുദ്ധമില്ലാത്ത
മൃഗത്തിൽനിന്നും ഇണകളായി
രണ്ടുവീതം നിന്റെ അടുക്കൽ
ഹനോഹിന്റെ അടുക്കൽ വന്നു
രണ്ടുരണ്ടായി ഉള്ളിൽ കടന്നു
ഓരോന്നിന്റെ ഇണയിൽ
ഓരോന്നിന്റെ ഇണയിൽ
ഓരോന്നിന്റെ ഇണയിൽ

ണ്ണയാത്മാവിനെസൃഷ്ടിപ്പാനുംബാവാ
യുംപുരുനുംഉഹാദക്കുദശായുമെന്നമൂ
വരുംകൂടെകൂടിട്ടുണ്ടോ

ശി ഞതെദൈവാളുകൾമൂവരും
കൂടെകൂടിട്ടുണ്ട

ഗു ഞപ്പഴോഉഹാദക്കുദശാടെപ്ര
വൃത്തിയാലെഞത്രെയെന്നചൊല്ലുന്ന
തെന്തെ

ശി ഉവവിക്കടുത്തപ്രവൃത്തിഉഹാദ
ക്കുദശാടെപ്രവൃത്തിയെന്നചൊല്ലിന്ന്യാ
യംഎന്നാൽപുരുൾതംപുരാൾമാനു
ഷനായിപിറന്നതവലിയ ഉവവിയുടെ
പ്രവൃത്തിഞങ്ങൾതിനെകൊണ്ടുഹാദ
ക്കുദശയാലെതികയപ്പട്ടുയെന്നചൊ
ല്ലുന്നു

ഗു മാറാനീശൊദ്ധീഹാജ്ഞഎത്ര
വർഗ്ഗമുണ്ട

ശി രണ്ടതായതമാനുഷസ്വഭാവ
വും ദൈവസ്വഭാവവും

ഗു ംരംശൊമിശിഹായിൽ എത്ര
ണ്ടു ഉണ്ട

ശി ഒരണ്ടുകൊണ്ടായതശുദ്ധമാ
നത്രിത്വത്തിനുടെരണ്ടാമാളെന്ന

ഗു തംപുരാന്റെ ററപുത്രനുംകന്യസ്ത്രീ
മൎത്തമറിയത്തിന്റെ ററപുത്രനുംപറയു
ന്നതഒരാൾത്തന്നെയൊ

ശി പട്ടാങ്ങയായതംപുരാനുംപ
ട്ടാങ്ങയായമാനുഷനുംണ്ടാകുന്നംരംശൊ
മിശിഹാഒരാൾത്തന്നെയുള്ളു

ഗു അപ്പൊൾകന്യസ്ത്രീമൎത്തമറിയം
തംപുരാന്റെ ററഅമ്മാകുന്നൊ

ശി പട്ടാങ്ങയായതംപുരാനാകുന്ന
ംരംശൊമിശിഹാടെഅമ്മായതിനെ
കാണ്ടകന്യസ്ത്രീമൎത്തമറിയം ഉമ്മപട്ടാ

ങ്ങൾയായതംപുരാൻെറ്റമാതാവാ
കുന്നുയെന്നുമുടെവിശ്വാസമായത

ഗ മർക്കമറിയത്തുമാതില്ലാപ്പൊ
ഴുംകന്യസ്ത്രീണ്ണയിരുന്നൊ

ശ പെറുംമുൻപിലുംപെറ്റപ്പൊ
ഴുംപെറ്റതിൽപിന്നെയുംതിപ്പൊഴും
കന്യസ്ത്രീണ്ണയിരുന്നു

ഞ്ചാംപാഠം

നാലാംപക്കുപ്പയെന്നതിന്മെൽ

ഗ പന്തിയൊസ്പിലാത്തൊസിൻെ
റ്റനാളുകളിൽദുഃഖപ്പട്ടക്കുരിശി
ന്മെൽപതിക്കപ്പട്ടമരിച്ചുഞടക്കപ്പട്ടു
യെന്നാലാംപക്കുപ്പതിന്തെല്ലാംനമ്മെ
പഠിപ്പിക്കുന്നു

ശ മാണിക്കമായതൻെറ്റശുദ്ധമാ
നചൊരയാലെഇഹലൊകംവിങ്ങവി
ളുവാൻനമുടെകൎത്താവംരംശൊമിശി

ഹായൂദരാജ്യത്തിലെഅധികാരിഅ
ത്തിരുന്നപത്തിയൊസപീലാത്തൊസി
ന്റെനാളുകളിൽപാടുപ്പട്ടകുരി
ശിന്റെമരത്തെൽതൂങ്ങപ്പട്ടമരി
ച്ചഅതിൽനിന്നുഇറക്കപ്പട്ടതിന്റെ
ശെഷംതന്റെശുദ്ധമാനശവംപു
ത്തൻകവുറിംകൽഅടക്കപ്പട്ടുയെന്ന
നാലാംപക്കുപ്പനമ്മെപഠിപ്പിക്കുന്നു

ഉ ദുഃഖപ്പട്ടയെന്നമുഴിയടെഅ
ർത്ഥമെന്തെല്ലാമെന്നചൊല്ലികെൾ
ക്കട്ടെ

ശി തന്റെദീനതപാട്ടിൽമിശിഹാ
തംപുരാൻക്ഷമിച്ചസംകടങ്ങളൊക്ക
യുംഇമുഴിഅടക്കികൊള്ളുന്നു

ഉ എങ്ങനെപാടുപ്പട്ടുതംപുരാനാ
യിട്ടൊമാനുഷനായിട്ടൊ

ശി തംപുരാനായിട്ടപാടുപ്പടുവാ

ന്നംമരിപ്പാന്നംപഹിയമാന്നഷ്ടനായിട്ട
പാടുപ്പട്ടിട്ടെയുള്ളു

ഉ കുരിശിന്റെ ററശിക്ഷ എന്തൊരശി
ക്ഷായത

ശി എല്ലാററിനെകാളുംമെനിക്ഷയ
വുംകടുമയുമുള്ളഒരശിക്ഷായിരുന്നു

ഉ കൎത്താവിനെകുരിശിന്മെൽതറ
ച്ചകൊൾവാൻകല്പിച്ചതാര

ശി യൂദരാജ്യത്തിലെ ഞധികാരി
ഞായപത്തിയൊസപീലാത്തൊസെ
ന്നഒരദെഹംമിശിഹാകൎത്താവിന്നഒര
കുററമില്ലെന്നബൊധിച്ചറിഞ്ഞുപെംകി
ലുംതന്നെപിടിച്ചകുരിശിന്മെൽതൂക്കി
കൊള്ളെണമെന്നവിധിച്ചകല്പിക്കയും
ചൈതു

ഉ യൂദന്മാരുടെകൈയ്യിൽനിന്നും
പീലാത്തൊസിന്റെററവശത്തിൽനിന്നും

൹ കൊണ്ടുവരിക്കുന്നവൻ ശുദ്ധിയുള്ളവൻ
ആകുന്നു എന്നു പറഞ്ഞു

ൺ കൊണ്ടുവരിക്കുന്നവൻ ശുദ്ധിയുള്ളവൻ
ആകുന്നുവെങ്കിലും അവൻ കൊണ്ടുവരിക്കുന്ന
കാര്യത്തിൽ അവൻ ശുദ്ധിയുള്ളവൻ ആകുന്നു
എന്നു പറഞ്ഞിട്ടില്ല. അവൻ കൊണ്ടുവരിക്കുന്ന
സ്ഥലത്തിൽ അവൻ ശുദ്ധിയുള്ളവൻ ആകുന്നു
എന്നു പറഞ്ഞിട്ടുള്ളൂ

ംരംശൊമിശിഹാനിന്തെല്ലാംചൈതു

ശി തന്റെശത്രുക്കളെക്കുറിച്ച ബാവായൊടനമസ്കരിച്ചമാനുഷരുടെദൊഷങ്ങളാലെകൊവിച്ചിരുന്നതംപുരാന്റെതിരുമുഖഭാഗെതന്റെമരണം ഉത്തരപൂജായിതിരുകാഴ്ചച്ചവൈക്കയുംചൈതു

ഗു മിശിഹാകൎത്താവിന്റെമരണത്തിൽതന്റെദൈവസ്വഭാവംദെഹത്തിൽനിന്നുംഞ്ഞത്തിൽനിന്നുംവെഫ്പിരിഞ്ഞൊ

ശി ഞല്ലംരംശൊമിശിഹാടെശുദ്ധമാനഞ്ഞാവത്രെതന്റെദെഹത്തിൽനിന്നുവെൎത്തിരിഞ്ഞിട്ടെയുള്ളു

ഗു മിശിഹാകൎത്താവഞ്ഞൎക്കുവെണ്ടിട്ടമരിച്ചു

ശി മാനുഷരെല്ലാവരുടെരക്ഷയെ

പ്രതിമരിച്ചതില്ലാവക്കും വെണ്ടിട്ട ഉ
ത്തരിക്കയുചൈതു

ഗ മാനുഷരെല്ലാവക്കും വെണ്ടിട്ടതി
ങ്ങനെ ഉത്തരിച്ചു

ശ മാനുഷനായിട്ട പാടുപ്പട്ടമരി
ച്ചതുകൊണ്ടും തനിക്കുള്ള ദൈവസ്വഭാ
വത്താലെതാൻ ക്ഷമിച്ചു ദുഷ്കൎമ്മങ്ങൾക്ക
ഞാറമില്ലാത്തയൊഗ്രതവരുത്തിയ
തുകൊണ്ടും ഞാറമില്ലാത്തവണ്ണം മാനു
ഷരെല്ലാവക്കു വെണ്ടിട്ട ഉത്തരിക്കയും
ചൈതു

ഗ ഞപ്പൊമാനുഷരൊക്കയുടെ
രക്ഷയെ പ്രതിംരംശൊമശിഹാമരി
ച്ചുവെംകിൽതില്ലാവരും രക്ഷപ്പടാഞ്ഞ
തെന്തെ

ശ മിശിഹാടെ ദംഗപ്പാടയും മര
ണവും കൊണ്ടയുള്ള ഫലം ഞനുഭവി

പ്രാനായിട്ടുള്ളതിനുതാൻകല്പിച്ചക്രു
ദാശകളെവെണ്ടുന്നയൊന്നുതയൊടു
ക്രൂടെകൈക്കൊണ്ടതൻെറ്റമെൽ
വിശ്വസിച്ചുനമപ്രവൃത്തിയുംചൈതമി
ശിഹാടെമരണത്തിൻെറ്റയൊന്നു
ങ്ങൾതനിക്കുടുത്തയൊന്നുങ്ങൾതിനു
പാലെഒരൊന്നുത്തൻതനിക്കാക്കിയെ
മതിയാവുതിന്നാൽഇവയില്ലായ്ക്കെ
കാണ്ടമിശിഹാടെദീനതപ്പാടുംമരണവും
പലൎക്കുനിഷ്ഫലമായിരക്ഷഇല്ലാതെ
ആയിപൊകുന്നത

ആറാംപാഠം

അഞ്ചാംപക്കുപ്പയെന്നതിന്മെൽ

ഗ പാതാളങ്ങളിൽഇറങ്ങിമരി
ച്ചവരുടെഇടയിൽനിന്നുമൂന്നാംനാൾ
ഉയിൎത്തുയെന്നഅഞ്ചാംപക്കുപ്പത്തെ
ല്ലാംനമ്മെപഠിപ്പിക്കുന്നു

ശി മിശിഹാകൎത്താവമരിച്ചുടനെത
ന്റെ ററശുദ്ധമാനുഷ്യാവൊറാഹ
ൎത്തിന്റെ ററമടിയെന്നപെരുള്ളപാ
താളത്തിൽ ഇറങ്ങിഞവിടെയുണ്ടാ
യിരുന്നബാവാമ്മാരെരക്ഷിച്ചതാൻ
മരിച്ചിട്ടമൂന്നാംപക്കം ഉയിൎത്തുയെന്ന
നമ്മെപഠിപ്പിക്കുന്നു

ഗ് ബാവാമ്മാരുടെഞ്ഞാവുകൾ
പാതാളത്തിൽനിന്നുചൈതിരുന്നു

ശി പട്ടാങ്ങയായമിശിഹാകുന്നംരം
ശൊകൎത്താവിന്റെററവരവഞ്ഞാക്കുല
ത്തൊടുക്കുടെശരണമായിപാൎത്തിരുന്നു

ഗ ബാവാമ്മാരുടെഞ്ഞാവുകൾമി
ശിഹായിൽനിന്നുനിന്നെല്ലാംശരണമാ
യിപാൎത്തിരുന്നു

ശി പാതാളത്തിൽനിന്നഞവരെ
രക്ഷിച്ചഞ്ഞകാശമൊക്ഷത്തിൽക്കൂട്ടി

കൊണ്ടുപൊകുമെന്നശരണമായി പാ
ൎത്തിരുന്നതിന്നാൽ മിശിഹാടെ ശുദ്ധമാ
ന ഞ്ഞാമ്പ പാതാളത്തിൽ ഇറങ്ങി
യപ്പൊൾ തന്റെ ദൈവസുഖം ഞ
പൎക്കാട്ടി മൊക്ഷപ്പടുത്തിയാറെ ഞ്ഞ
കാശത്തിം കൽ താൻ എഴുന്നെള്ളിയ
പ്പൊൾ തന്നൊടക്കൂട്ടി കൊണ്ടുപൊകയും
ചെയ്തിതു

൧ ബാപാമ്മാരുടെ ഞ്ഞാമ്പുകൾ
മൊക്ഷത്തിൽ മുൻപെ പൊകാത്തതെ
ന്തെ

൨ ഞ്ഞാമ്പിന്റെ പിഴയാലെ പൂ
ട്ടികിടന്ന ഞ്ഞകാശമൊക്ഷം തന്റെ മ
രണത്താലെ രംശൊ മിശിഹാ തുറന്ന
താൻ തന്നെ ഞ്ഞകാശത്തുമുൻപിൽ ക
രയെറെണമെന്നീട്ട ബാപാമ്മാരുടെ
ഞ്ഞാമ്പുകൾ മ്ശീഹാ എഴുന്നെള്ളും മുൻ

പെമ്മൊക്ഷത്തിൽ പൊകാതിരുന്നു

ഉ മരിച്ചിട്ടമൂന്നാം പക്കം ഞാൻ ഉയിൎത്തെന്നെ

ശി പട്ടാങ്ങയാലെതാൻ മരിച്ചു യെന്നകാട്ടെണ്ടിട്ടത്രെ

ഉ ശെഷമുള്ളവരഉയിൎത്തപൊലെമിശിഹാകൎത്താവും ഉയിൎത്തൊ

ശി ഞല്ലമിശിഹാതംപുരാൻതനിക്കുള്ളദൈവശക്തിയാലെത്തന്നെ ഉയിൎത്തു ശെഷമുള്ളവരകൎത്താവിന്റെ ററവശത്താൽ ഞാൻ ഉയിൎത്തത

ഏഴാംപാഠം

ഞാറാംപക്കപ്പയെന്നതിന്മെൽ

ഉ ഞാകാശങ്ങളിൽകരയെറിസ്തുതം കൈയ്യാണ്ടബാവാതംപുരാന്റെ ററവലത്തുഭാഗത്തുരിക്കുന്നയെന്ന ഞാറാംപക്കപ്പഎന്തെല്ലാംനമ്മെപഠി

പ്പിക്കുന്നു

ശി ഉയിൎത്തിട്ടനാല്പതാം പക്കം തന്റെ
ററശിഷ്യരുടെ സമുക്ഷത്തും രംശൊമിശി
ഹാണ്ടകാശത്തെഴുന്നെള്ളി ദൈവസ്ഥ
ടാവത്താലെ മൊക്ഷപ്രദയിൽ ഖാ
വാൎക്കശരിണ്ടുകുന്നതാൻ മാനഷസ്ഥ
ടാവത്താൽ മാലാഖാമാരും പുണ്യ
വാളരും ഒക്കകാൾ ഉയരപ്പട്ട പ്രധാ
നസ്ഥാനം കിട്ടി സൎവ്വവസ്തുക്കളുടെ നാഥ
നായി പ്രതിഷ്ഠിക്കപ്പട്ടുയെന്നുണ്ടാറാം
പക്കപ്പനമെ പഠിപ്പിക്കുന്നു

ഗ ണ്ടകാശത്തെഴുന്നെള്ളും മുൻ
പെ നാല്പതാമ്പിവസം ഇഹലൊകത്തിം
കൽ പാൎത്തതെന്തെ

ശി താൻ പലപ്പൊഴും വെളിച്ചപ്പ
ട്ടതന്റെ ററ ഉയിൎപ്പിന്റെ പട്ടാങ്ങ സാ
ക്ഷിച്ച ഉറപ്പിപ്പാനും വിശ്വാസകാൎയ്യ

ങ്ങളെ

ങ്ങളെതന്റെ ററശ്ശീഹന്മാരെ നിറെനി
റെ പഠിപ്പിപ്പാനുമായിട്ടു നാല്പതു ദിവ
സം ഇഹലൊകം കൽമിശിഹാ ഇരു
ന്നു ഞാകാശത്തിന്റെ ഉള്ളും മുൻപെ

ഗ ഞാകാശത്തിന്റെ ഉള്ളിയതനി
ങ്ങനെ തംപുരാനായിട്ടൊമാനുഷനാ
യിട്ടൊ

ശി ംരംശൊമിശിഹാതംപുരാനാ
യിട്ടതില്ല ഇടത്തിലിരിക്കുന്നയെന്നതി
നെ കൊണ്ടുമാനുഷനായിട്ട ത്രെ ഞാകാ
ശത്തിന്റെ ഉള്ളി

ഗ മിശിഹാതംപുരാൻ ഞാകാശത്ത
ിന്റെ ഉള്ളിയെന്നും തിരുയും ശുദ്ധമ
കപ്പെട്ടതന്റെ ററമാതാവ ഞാകാശത്ത
ിടുക്കപ്പെട്ടിയെന്നും ചൊല്ലുന്നതെന്തെ

ശി പട്ടാങ്ങയായതംപുരാനും പ
ട്ടാങ്ങയായമാനുഷനും ഞാകുന്നമിശി

ഹാകൎത്താവതന്റെ ററദൈവശക്തിയാ
ലെത്തന്നെ ഞാകാശത്തിന്റെ ഉള്ളിതി
ന്നാൽ സൃഷ്ടിക്കപ്പട്ടതിൽ പ്രധാന സൃഷ്ടി
പ്പാകുന്നതന്റെ ററമാതാവമൎത്തമറി
യം താൻശക്തിയാലെ അല്ലതം പുരാ
ന്റെ ററവശത്താലെ അത്രെ ഞാകാശ
ങ്ങളിൽ കരയെറിയെന്നതിനെ കൊ
ണ്ടാകാശത്തിന്റെ കൊണ്ടുക്കപ്പട്ടിയെന്നചൊ
ല്ലിന്നായം

ഗ സൎവ്വതും കൈയ്യാണ്ട ബാവാതം
പുരാന്റെ ററവലത്തഭാഗത്തിരിക്കുന്ന
യെന്നതിന്റെ ററഅൎത്ഥമെന്തുന്ന ബാവാ
തം പുരാന്നവലത്തഭാഗവും തിടത്തഭാ
ഗവുമുണ്ടോ

ശി ബാവാതം പുരാന്നവലവും ഇട
വുമില്ലപിന്നെയൊ ഇഹലൊകത്തി
ന്നടുത്തബഹുമാനകാൎയ്യം കൊണ്ടാണ്ടാ

ന്നംവലങ്കടാഗങ്കിരിക്കുന്നയെന്നപറ
യുംപൊൎന്നിറെബഹുമാനമുള്ളഇട
ങ്കിൽഇരിക്കുന്നയെന്നബൊധിക്കുന്ന
പൊലെനമുടെകൎത്താവംരംശൊമി
ശിഹാടെമാനുഷസ്വഭാവങ്കിനസൃഷ്ടി
പ്പുകളൊക്കകാളംകിട്ടിയമൊക്ഷസ്തു
തിയുംപ്രഭയുംഅറിയിക്കെണ്ടിട്ടബാ
വാതംപുരാന്റെറ്റവലങ്കടാഗങ്കി
രിക്കുന്നയെന്നചൊല്ലുന്ന

ഗ ബാവാതംപുരാന്റെറ്റവലങ്ക
ടാഗങ്കമിശിഹാകൎത്താവഇരിക്കുന്നയെ
ന്നചൊല്ലുന്നതെന്തെന്നുകാശങ്കിൽ
പക്ഷെഇരുന്നെള്ളിരിക്കുന്നൊ

ശ എല്ലവസ്തുക്കളുടെനാഥനുംഉട
യവനുമായിട്ടതനിക്കുള്ളമൊക്ഷസ്തു
തിപകൎച്ചഅല്ലാതെകണ്ടതാൻഅടക്കി
രിക്കുന്നയെന്നുമെബൊധിപ്പിക്കണ്ടിട്ട

ഉരിക്കുന്നയെന്നചൊല്ലിന്നായം.

തിട്ടാംപാഠം

തിഷ്ടാംപകുപ്പയെന്നതിന്മെൽ

ഗ ഞവിടെനിന്ന ഉയിരവരയും മ
രിച്ചവരയും വിധിപ്പാൻവരുമെന്നതി
ഷ്ടാംപകുപ്പയെന്തെല്ലാംനമ്മെപഠി
പ്പിക്കുന്നു

മ ഉഹലൊകത്തിന്റെ ററുടുക്കം
വരുമ്പൊൾഞനെകംസ്തുതിയും പ്രാട
യാടുംക്രൂടെഞ്ഞകാശത്തിൽനിന്നമിശി
ഹാകൎത്താവതിഷ്ടുന്നെള്ളിമാനുഷരെ
ല്ലാവരയും വിധിച്ചഞവരവരുടെന
ന്മതിന്മക്കൊത്തവണ്ണംശിക്ഷയും സമാന
വും കല്പിക്കയും ചൈയ്യുമെന്നതിഷ്ടാം
പകുപ്പനമ്മെപഠിപ്പിക്കുന്നു

ഗ മരിച്ചുടനെത്തന്നെമിശിഹാതം
പുരാൻഒരൊരൊത്തരെവിധിക്കുന്നു

യെല്ലോ അപ്പഴോ ഒടുക്കത്തെ
ചാത്രത്തിം കൽ എല്ലാവരും വീണ്ടുവിധി
ക്കപ്പെടുവാൻ എന്തൊരു അവകാശമാ
യത

ശി ൺ തിന്നു പല അവകാശമുണ്ട

൧ തംപുരാന്റെ ററസ്തുതിക്കും

൨ ം രം ശൊമിശിഹാടെ മെനിക്കും

൩ പുണ്യവാളരുടെ പുകഴ്ച്ചക്കും

൪ തണ്ടുവരുടെ നാണത്തിന്നും

൫ ഞ്ഞത്തൊടുക്കൂടെ ശരീരം ശി
ക്ഷപ്പെടുവാൻ യെംകിലും മോക്ഷപ്പെടു
വാനെംകിലും യെന്നതിന്നു ഒടുക്കത്തെ
ചാത്രം വെണ്ടിരിക്കുന്നു

ശു തംപുരാന്റെ ററസ്തുതിക്കു എന്തെ
ഒടുക്കത്തെ ചാത്രം വെണ്ടിരിക്കുന്നു

ശി ഇഹലൊകത്തിം കൽ ഇരിക്കു
ന്നരത്തിലപ്പൊൾ നല്ലവൻ സംകടപ്പ

ടുകയും ദുഷ്ടരെ കാരുപ്പടുകയും ചൈ
യ്യുന്നയെന്നു കാണ്മാറുണ്ടതിന്നാൽ ഇഹ
ലോകം തം പുരാൻ പരിപാലിച്ചു വാണി
രിക്കുന്നു ന്യായവും ക്രമവും ഞാറിയെണ്ടി
ട്ടു ഒടുക്കത്തെ ചൊദ്യം വെണ്ടിരിക്കുന്നു

ഗ മിശിഹാടെ മെനിക്കതിന്നു

ശ തിരുയും വലിയ നെരുകെടാ
യി മാനുഷരാൽ നം ശൊമിശിഹാ
വിധിക്കപ്പട്ടുയെന്നതിനെ കൊണ്ടു ഒരി
ക്കൽ യെം കിലും മാനുഷരൊക്കയുടെ
സമുക്ഷത്തതില്ലാവരും വിധിക്കുന്നാൾ
നായിട്ടവരുവാൻ ഞവകാശമുണ്ട

ഗ പുണ്യവാളന്മാരുടെ പുകഴ്ച്ച
ക്കും ക്രൂടെതിന്നു

ശ ഞവരിൽ പലരാൽ ജ്ഞാനങ്ങളുടെ
നിർമ്മാണവും ദുഷ്ടതയും കൊണ്ടതിരുയും
വലിയ മെനിക്ഷയമായി മരിച്ചതി

നകൊണ്ടു ഇഹലൊകവാസികൾ എല്ലാ
വരുടെ സമുക്ഷത്തിം കൽസ്തുതിക്കപ്പെടെ
ണമെന്നുന്നായമായത

ഉ തണ്ണവൎക്കെന്തൊരനാണമുണ്ടാകും

ശി തണ്ണവരും പ്രത്യേകം കള്ളപു
ണ്ണം കാട്ടിമററവരെ ചതിച്ചവരും ഞ
വരുടെ കള്ളജ്ഞാനവും രഹസ്യത്തിൽ
ചെയ്തിതശെഷം ന്യൂമിൎയ്യാദങ്ങളും
എല്ലാവൎക്കും പരഹസ്യമായിരിക്കുന്നു
യെന്നകാണം പൊൾവളരെ നാണപ്പെടും

ഒമ്പതാം പാഠം

എട്ടാം പക്കപ്പയെന്നതിന്മെൽ

ഉ ശുദ്ധമാനാഹാദക്കുദശാമെലും
വിശ്വസിക്കുന്നെൻയെന്നെ എട്ടാം പക്കപ്പ
എന്തെല്ലാം നമ്മെ പഠിപ്പിക്കുന്നു

ശി ദൂഹാദക്കുദശാ ശുദ്ധമാനത്രിത്വ
ത്തിന്റെ ദൂതമാൎഗ്ഗത്തിന്നുയെന്നും

ബാവായും പുത്രനും യെന്നപൊലെ
ഞാനാകിഞ്ഞയകം പുരാനും സൎവ്വതും വ
ശമുള്ളവനും വസ്തുക്കളെല്ലാം സൃഷ്ടിച്ച
വാണിരിക്കുന്ന പരമനാഥനുമാകുന്നു
യെന്നുമെ പഠിപ്പിക്കുന്നു

൧ ശുദ്ധമാനുഹാദക്കുദശാടെ പുറ
പ്പാടതിക്കുന്നു

൨ മനസ്സും ഉവവിയും വഴിയായിട്ട
ബാവായിൽനിന്നും പുത്രനിൽനിന്നും ഊ
ഹാദക്കുദശാ പുറപ്പെടുന്നു

൧ എന്നാൽ ബാവായിൽനിന്നു പുത്ര
ൻ പിറക്കപ്പെടുന്നയെന്നും ബാവായിൽ
നിന്നും പുത്രനിൽനിന്നും ഊഹാദക്കുദശാ
പുറപ്പെടുന്നയെന്നും വരും പൊൾ പുത്ര
ൻ ഞാകും മുൻ പെ ബാവാ ഉണ്ടായിരു
ന്നയെന്നും ബാവായും പുത്രനും ഊഹാദ
ക്കുദശാ ക്കുമുൻ പിൽ ഞാകുന്നയെന്നും വ

ളമെല്ലോ അപ്പഴോ ബാവായും പു
ത്രനും ദൂഹാദക്കുദശായും മൂവരുമൊ
രുപൊലെ അനാതിഞ്ഞയിരിക്കുന്ന
യെന്നചൊല്ലുന്നതെങ്ങനെ

ശി അനാതിതൊട്ട ബാവായിൽനി
ന്നപുത്രൻ പിറക്കപ്പെടുന്നയെന്നപൊ
ലെ ബാവായിൽനിന്നും പുത്രനിൽനി
ന്നും ദൂഹാദക്കുദശായും അനാതിതൊട്ട
പുറപ്പെടുന്നയെന്നതിനെ കൊണ്ടമുൻ
വിൽ ഇല്ലയെന്നും പിന്നെ ഉണ്ടായി
യെന്നും വരാതെ മൂവരുമൊരുപൊലെ
അനാതിഞ്ഞയിരിക്കുന്ന

ഗു ബാബായും പുത്രനും എത്രയും
ശുദ്ധമകപ്പെട്ട അരൂവിഞ്ഞകുന്നയെ
ല്ലോ അപ്പഴോ ത്രിത്വത്തിലെ മൂന്നാമ
ൻ അത്രെ ശുദ്ധമാനാ ദൂഹാദക്കുദശായെ
ന്നപിളിക്കപ്പെടുന്നതെങ്കെ

൧ ത്രിമ്പത്തിലെ മുൻപിലത്തെ
ഞൎത്തൎന്നമത്തൎലെ ബൎവൎയെ
ന്നം രണ്ടമൎപുത്രനെന്നം വിളിക്കപ്പട്ട
ന്നതിന്നൎത്ഥനമുടെ ഞൎത്തൎവുകളെ ശുദ്ധ
മൎക്കുന്നമൂന്നമൎളിനെ മററിരുവരിൽ
നിന്നതിരിപ്പൎന്നയിശുദ്ധമൎന്നൂഹൎദ
ക്കുദശൎയെന്നവിളിച്ചുന്നൎയം

൨ പുണ്യപ്പട്ടഞൎത്തൎവുകളും മൎലൎ
ബൎമൎരും ശുദ്ധമകപ്പട്ടഞരുവികൎ
ത്തല്ലെയൊ

൧ സൃഷ്ടിപ്പുകൎക്കുള്ള ശുദ്ധതൊക്ക
യും ൂഹൎദക്കുദശൎയിൽനിന്നവരുന്നതി
നെ കൊണ്ടൂഹൎദക്കുദശൎത്രെ വൎഗ്ഗ
ത്തൎലെ കൎതലൎയശുദ്ധമൎക്കുന്നത

൨ ൂഹൎദക്കുദശൎനമ്മെ ശുദ്ധമൎക്കു
ന്നപൊലെ ബൎവൎയും പുത്രന്നം ക്രൂ
ടനമ്മെ ശുദ്ധമൎക്കുന്നൊ

ശി മൂവരുമൊരുപൊലെനമ്മെശു
ദ്ധമാക്കുന്നു

ഗു ഇങ്ങനെ ഉണ്ടം കിൽശുദ്ധമാനാ
ഹാദക്കുദശാനമ്മുടെഞ്ഞാമ്പുകളെ
ശുദ്ധമാക്കുന്നയെന്നപ്രത്യെകംചൊ
ല്ലുന്നതെന്തെ

ശി ഉപവിക്കുടുത്തപ്രവൃത്തിനൂഹാദ
ക്കുദശാക്കുടുത്തപ്രവൃത്തിയെന്നചൊ
ല്ലിന്യായംഇന്നാൾഞ്ഞാമ്പുകളെശു
ദ്ധമാക്കുന്നതഉപവിയുടെപ്രവൃത്തിഞ്ഞ
കുന്നതിനെകൊണ്ടുഹാദക്കുദശാനമ്മു
ടെഞ്ഞാമ്പുകളെശുദ്ധമാക്കുന്നയെന്ന
പ്രത്യെകംചൊല്ലുമാറുണ്ട

പത്താംപാഠം

ഒമ്പതാംപക്കുപ്പയെന്നതിന്മെൽ

ഗു ശുദ്ധമാനകത്തൊലിക്കപള്ളി
യുംപുണ്യവാളന്മാരുടെഒരിംപാടുംയെ

യനുഒമ്പതാം പകുപ്പതിന്റെല്ലാം നമ്മെ
പഠിപ്പിക്കുന്നു

ശി ശുദ്ധമാനകത്തൊലിക്കപള്ളി
ഉണ്ടന്നും ഇപള്ളിയിൽക്രൂടുന്നവരുടെ
ഇടയിൽ തെമൊദ്രവും ഒരിമ്പാടും
ഉണ്ടന്നും വിശ്വസിക്കെണമെന്നനമ്മെ പ
ഠിപ്പിക്കുന്നു

ഗു കത്തൊലിക്കപള്ളിതിന്റെ

ശി മാറാനീശൊമിശിഹാടെമാർഗ്ഗം
കൈകൊണ്ടതങ്ങളുടെ പൊതിഇമാന
ന്മാരുടെ ശാസനതിററശുദ്ധമാനമാർപ്പാ
പ്പാൽക്കകീഴ്പഴങ്ങിരിക്കുന്നവിശ്വസിക
ളൊക്കയുടെ യൊഗം കത്തൊലിക്ക
പള്ളി ഞാകുന്നത

ഗു കത്തൊലിക്കപള്ളിയിൽക്രൂടു
ന്നവിശ്വാസക്കാരരുടെ തലവനാര

ശി ഞാകാശത്തിലിരിക്കുന്നകാണപ്പടാ

ങ്കതലവൻ രംശൊമിശഹാകുന്നത
വിശെഷിച്ചഭൂമിയിംകൽ രംശൊമി
ശഹാടെസ്ഥാനത്തിൽ ഇരിക്കുന്നമാർ
ശെമൊൻകെപ്പാടെ ഞാനുരവനാ
യശുദ്ധമാനമാർപ്പാപ്പ ഉപദ്ധിയുടെ
കാണപ്പട്ടതലവൻ ആകുന്നത

൧ ശുദ്ധമാനയെന്ന ഉപദ്ധിയെ
വിളിക്കുന്നതെന്തെ

ശി ഉപദ്ധിയുടെതലവനും ഞാ
സ്ഥാനവുമാകുന്നമാറാനീശൊമിശ
ഹാകാതലായദൈവശുദ്ധമായതി
നെകൊണ്ടും ഉപദ്ധിടെ ജീവസന്ധുക്ക
ളിൽ പലരും ശുദ്ധമകപ്പട്ടവരാകുന്ന
തിനെകൊണ്ടും ഉപദ്ധിയുടെമാർഗ്ഗവും
വിശ്വാസവും കൂദാശകളും ശുദ്ധമാകുന്ന
തിനെകൊണ്ടും ശുദ്ധമാനപദ്ധിയെന്ന
വിളിക്കപ്പടുന്നു

൧ കത്തോലിക്കപള്ളിയെന്നതി
ന്റെഅർത്ഥമെന്തു

൨ എല്ലാടത്തിൽപരന്നിരിക്കുന്നപ
ള്ളിയെന്നതിന്റെഅർത്ഥമായത

൧ ഇതതിരിച്ചചൊല്ലികെൾക്കെ
ട്ടെ

൨ എല്ലാടത്തിലും എല്ലാകാലത്തി
ലും എല്ലാജാതിലും എല്ലാപ്രായത്തിലുമു
ള്ളവിശ്വാസക്കാരരെകത്തോലിക്ക
പള്ളിതന്നിൽഅടക്കികൊള്ളുന്നയെ
ന്നതിന്റെഅർത്ഥമായത

൧ ശുദ്ധമാനൂഹാദക്കുദശാടെ
മൽപറഞ്ഞുടൻത്തന്നെപള്ളിയുടെ
മൽപറയുന്നതെന്തെ

൨ പള്ളിയിലുള്ളശുദ്ധതയും പുണ്ണ
വും ഗുണമൊക്കയുടെഞ്ഞാദികാരണവും
ഒറവുമാകുന്നശുദ്ധമാനൂഹാദക്കുദശാ

ത്തിൽനിന്നവരുന്നയെന്നതിരിക്കണ്ടി
ട്ടത്രെ

൨ പുണ്യവാളന്മാരുടെ ഒരിമ്പാ
ടെന്നതിന്റെ അർത്ഥമെന്തുചൊല്ല

൩ പള്ളിയിൽ കൂട്ടുന്നവരുടെ നമ
സ്കാരങ്ങളും നമപ്രവൃത്തികളും കൊണ്ട
തമ്മിൽ തമ്മിൽ കൂറും ഉപകാരവുമുണ്ടെ
ന്നതിന്റെ അർത്ഥമായത

൨ കാവ്യരും യൂദന്മാരും ഇടത്തൂട
ക്കാരരും പുത്തൻ കൂറ്റുക്കാരരും മാർഗ്ഗ
മുപെക്ഷിച്ചവരും മഹറൊൻ നിറ്റവ
രും പള്ളിയിലുള്ള നമയുടെ കൂറും അ
ന്യോന്യ ഉപകാരവും അസ്തമിക്കുന്നോ

൩ അവരെല്ലാവരയും പള്ളിയിൽ
നിന്നു പുറത്തിരിക്കുന്നതിനെ കൊണ്ട അ
തിലുള്ള നമപ്രവൃത്തിയും നമസ്കാരവും
ഒട്ടും അസ്തമിക്കുന്നില്ല

൨ പുണ്യവാളന്മാരുടെ ഒരിമ്പാട കൊണ്ടുണ്ടാകാശത്തിലുള്ളവരും ബെസ്സുക്കാനയിലുള്ളവരും തമ്മിൽ ഉപകാരമുണ്ടോ

൩ പുണ്യവാളന്മാരനമുക്കവെണ്ടിട്ടും ബെസ്സുക്കാനയിലിരിക്കുന്നാത്മാവുകൾക്കവെണ്ടിട്ടും തംപുരാനാടെ വെക്ഷിപ്പാറുണ്ടവിശെഷിച്ചനമുടെ ധർമ്മങ്ങളും നമസ്കാരങ്ങളും മറ്റും ഉവണ്ണമുള്ളനന്മപ്രവൃത്തികൾ കൊണ്ടുംഞങ്ങളും ക്രൂടെ ബെസ്സുക്കാനയിലിരിക്കുന്നാത്മാവുകളെ തണപ്പിച്ചകൊൾകയുമാം യെന്നതിനെ കൊണ്ടഭ്രവാസികളും മൊക്ഷവാസികളും ബെസ്സുക്കാനയിൽ പൊയിഞവിടെ ഒരിക്കപ്പെടുന്നാത്മാവുകളും ശുദ്ധമാനപള്ളിയിലുള്ളനന്മപ്രവൃത്തികൾ കൊണ്ടതമ്മിൽ ക്രൂറും ഉപകാരവുമുണ്ട

പതിനൊന്നാംപാഠം

ഒടുക്കത്തപക്കപ്പുകൾമൂന്ന

യെന്നതിന്മെൽ

ഗ പിഴകളുടെ പൊറുതിയെന്നപ
ത്താംപക്കപ്പഴിന്തെല്ലാംനമ്മെ പഠി
പ്പിക്കുന്നു

ശ ശുദ്ധമാനക്രൂദാശകളുടെ മദ്ധ്യ
ത്താൽ ദൊഷങ്ങളൊക്കയും പൊക്കി
കൊൾവാൻ മാറാനീശൊമിശിഹാത
ന്റെ പള്ളിക്കമുഷ്കരത്വം കൊടുത്തു
യെന്നനമ്മെ പഠിപ്പിക്കുന്നു

ഗ ഇശുദ്ധമാനകത്തൊലിക്കപള്ളി
യിൽ അല്ലാതെ ദൊഷപൊറുതി ഉ
ണ്ടൊ

ശ കത്തൊലിക്കപള്ളിയിൽ നിന്ന
പുറത്തിരിക്കുന്നവൎക്ക ദൊഷപൊറുതി
യും രക്ഷയുടെ ശരണവുമില്ല ഒരുനാളും

ഗു മരിച്ചവരുടെ ഉയിൎപ്പയെന്ന
പതിന്നൊന്നാം പക്കപ്പതിന്മെല്ലാം ന
മെ പഠിപ്പിക്കുന്നു

ശി ഇഹലൊകത്തിന്റെ ഒടുക്കം
വരുമ്പൊൾ സൎവ്വതും വശമുള്ള ഉടയ
തം പുരാന്റെ ശക്തിയാലെ മാനുഷ
രെല്ലാവരയും ഞവരവക്കുടെ ഉണ്ടാ
യശരീരത്തൊടുക്കൂടെ വീണ്ടെ ഉയിൎക്കു
മെന്നു മെ പഠിപ്പിക്കുന്നു

ഗു തിന്നെക്കുമുള്ള ഞായസ്സ ഉണ്ടെന്ന
വിശ്വസിക്കുന്നെൻയെന്ന ഒടുക്കത്ത പ
ക്കപ്പതിന്മെല്ലാം ന മെ പഠിപ്പിക്കുന്നു

ശി ഞാകാശമൊക്ഷത്തിൽ തിന്നെ
ക്കുമുള്ള സമാനം നല്ലനസ്രാണികൾക്കു ഞാ
സ്തമായികല്പിച്ചിരിക്കുന്നുയെന്നു മെ
പഠിപ്പിക്കുന്നു

ഗു വിശ്വാസമില്ലാത്തവൎക്കും തണ്ടന

പ്രാണികൾക്കുംഎന്തെല്ലാംപച്ചിരിക്കുന്നു

ശ എന്നെക്കുമുള്ളനരകത്തിലെ ശിക്ഷ ഇപൎക്കപച്ചിരിക്കുന്നു

ഗ വിശ്വസിക്കുന്നെൻയെന്നുമസ്കാരത്തിന്റെ ററ ഒടുക്കത്തിംകൽ ചൊല്ലുന്നതൃമെൻയെന്നുമുഴിയടെ ഇൎത്ഥമെന്നു

ശ ഇവണ്ണന്നെന്നുകുന്നുയെന്നതിന്റെ ററ ഇൎത്ഥമായതമെൽ ചൊല്ലിയതൊക്കയും പട്ടാങ്ങയും വെസ്ഥയുമായതെന്നും

൩൫൬൦൦൦

ിതിക്കപ്പടുന്നതെന്തെ

൧ നമുടെകൎത്താവംരംശൊമിശി
ഹാതന്നെ ഇനമസ്കാരം നമെപഠിപ്പി
ച്ചതിനെകൊണ്ടകൎത്താവിന്റെനമ
സ്കാരമെന്നവിതിക്കപ്പടുന്നു

൨ ഞാകാശത്തിൽ ഇരിക്കുന്നയെ
ന്നനമസ്കാരംചൊല്ലികൊൾകെട്ടെ

൩ ഞാകാശത്തിൽ ഇരിക്കുന്നങ്ങ
ളുടെബാവാ

൪ നിന്തിരുനാമംശുദ്ധംപെണ്ണപ്പ
ടെണം

൫ നിന്റെരാജ്യിതംവരെണം

൬ നിന്റെതിരുമനസ്സഞാകാശ
ത്തിലെപൊലെഭൂമിയിലുംഞാകെണം

൭ ങ്ങളുടെഇന്നന്നെഅപ്പംഇ
ന്നങ്ങൾക്കുതരിക

൮ ങ്ങളുടെകടപ്പുകാരരൊടങ്ങ

൫ ൫൫൫

ങ്ങൾ സ്നേഹിച്ചതന്നെ സെവിക്കെണമെന്നും

൭ തംപുരാന്റെ ററരാജ്യമാകുന്ന ശുദ്ധമാനപള്ളിവദ്ധിച്ചവിശ്വാസവും ഉപവിയും കൊണ്ടനമുടെ ഞ്ഞഞ്ഞിൽ വാണതന്റെ ററമൊക്ഷത്തിൽ തംപുരാന്റെ കൂട്ടികൊള്ളെണമെന്നും

൮ ഞ്ഞകാശത്തിലെ മാലാഖാമാരും പുണ്യവാളരും തംപുരാന്റെ ററതിരുമനസ്സതികക്കുന്നപൊലെ മാനുഷരെല്ലാവരയും ഞങ്ങളും പ്രത്യേകം തന്റെ ററപ്രമാണങ്ങളെ കാത്തും കൊണ്ടതന്റെ ററതിരുമനസ്സിന്നൊത്തവണ്ണം ഇരിക്കെണമെന്നും

൯ നമുടെ ഞ്ഞഞ്ഞിന്നും ശരീരത്തിന്നും വെണ്ടിരിക്കുന്നതെല്ലാം ദിവസം പ്രതിനമുക്കതരെണമെന്നും

൫ അവരവരങ്ങളുടെ ചെ
യ്തിതവിതുഷ്ടങ്ങൾനാം പൊറുക്കുന്നെ
പാലെതം പുരാനൊടമറുത്തങ്ങൾ
വിഷച്ചദൊഷങ്ങളെതാൻങ്ങളൊ
ടും പൊറുക്കെണമെന്നും

൬ നമ്മെ വിഷപ്പിപ്പാൻ വരുന്നെ
ചെത്താൻെറ്റ പരീക്ഷകളിൽനിന്ന
മ്മെ രക്ഷിക്കെണമെന്നും പരീക്ഷവന്നാലും
തൊറ്റുപൊകാതെ ഇരിപ്പാൻതൻെ
റ്റദൈവനന്മയും സഹായവും നമുക്കത
രെണമെന്നും

൭ ഒടുക്കം തിന്മഒക്കയിൽനിന്ന പ്ര
ത്യേകം എല്ലായിലും വലിയതിന്മാകുന്ന
ദൊഷത്തിൽനിന്നും നരകത്തിൽനിന്നും
നമ്മെ രക്ഷിക്കെണമെന്നും ഇനമസ്കാര
ത്തിൽതം പുരാനൊടനാം അവെക്ഷി
ക്കുന്നു

രണ്ടാംപാഠം

നമനിറങ്ങമറിയംതിന്നനമസ്കാ
രത്തിന്മെൽ

ഗു ഞാകാശങ്ങളിൽ ഇരിക്കുന്നയെ
ന്നനമസ്കാരംചൊല്ലിയതിന്റെ ഗൂഢ
ഷംതിന്മെല്ലാംനമസ്കരിപ്പാറുള്ളു

ശി നമനിറങ്ങമറിയംതിന്നനമസ്കാ
രംകൊണ്ടതിരുയുംശുദ്ധമകപ്പട്ടകന്ന
സ്ത്രീമർക്കമറിയത്തുമ്മായൊടഞ്ഞവെ
ക്ഷിപ്പാറുണ്ട

ഗു ഞാകാശങ്ങളിൽ ഇരിക്കുന്നയെ
ന്നനമസ്കാരംചൊല്ലിയതിന്റെ ഗൂഢ
ഷംമറ്റെതുംനമസ്കരിക്കാതെനമ
നിറങ്ങമറിയംയെന്നനമസ്കാരംചൊ
ല്ലുന്നതെന്തെ

ശി തന്റെ ഗുപുത്രൻംരംശൊമിശി
ഹായൊടനമുക്കവെണ്ടിട്ടഞ്ഞവെക്ഷി

പ്പാൻഇല്ലാവരെകാളുംകന്യസ്ത്രീ ഉമാ
ക്ഷശക്തിയുംയൊഗ്യതയുമുണ്ടാകുന്ന
തിനെകൊണ്ടകൎത്താവനമെപറിപ്പി
ച്ചനമസ്കാരംചൊല്ലിയതിന്റെശെ
ഷംഞതിൽനാംഇരന്നഗുണങ്ങളെനമു
ക്കതരീക്കെണമെന്നീട്ടകന്യസ്ത്രീ ഉമാ
യാടഞപെക്ഷിക്കുന്ന

ഗ ഇനമസ്കാരംചൊല്ലികൊൾ
ക്കട്ടെ

ശ നന്മനിറങ്ങമറിയമെകൎത്താവനി
നൊടസ്വൎഗ്ഗംസ്ത്രീകളിൽവാസുപ്പട്ടവൾ
നീയെനിന്റെവയററിലെഫലമായ
ംരംശൊവാസുപ്പട്ടതുംശുദ്ധമാനമറി
യമെതംപുരാന്റെഅമ്മെദൊഷ
ക്കാരരായങ്ങൾക്കുവെണ്ടി ഇപ്പൊ
ഴുംങ്ങളുടെമരിപ്പുനെരത്തുംതംപു
രാനൊടപെക്ഷിച്ചുകൊൾകഞ്ഞമെൻ

മൂന്നാംപാഠം

പുണ്യവാളരൊടനമസ്കരിക്കെ ണ്ടതിന്മെൽ

ഉ പുണ്യവളെന്മാരൊടനമസ്കരിക്കുന്നതകൊണ്ടനമുക്ക ഉപകാരവും ഉണ്ടവുമുണ്ടൊ

ശി എത്രയും വലിയ ഉപകാരമുണ്ടയെന്നതിനെകൊണ്ടപുണ്യവാളന്മാരെ വനിച്ചുദൈവനില ഉണ്ടാകയും വെണം പ്രത്യേകം നമ്മെകാക്കുന്നമാലാഖാമാരും നമുക്കുള്ള പെരിൻെറ്റപുണ്യവാളരും നമുടെ പള്ളിയും ഉടവകയും രക്ഷിക്കുന്നപുണ്യവാളന്മാരും ഒട്ടെറെ മലനാട്ടിൽമാർഗ്ഗം അറിയിച്ചനമുടെ മാർത്തൊമയെന്നശ്ലീഹായും ദൈവനില ഉണ്ടായിരിക്കയും ശരണമായി പാർത്ത അവരൊടപ്രാർത്ഥിക്കയും വെണം

൧ തംപുരാനൊടനമസ്കരിക്കുന്നതും
പുണ്യവാളരൊടനമസ്കരിക്കുന്നതുംടെ
ടമുണ്ടൊ

൨ തിന്മയിൽനിന്നുമെരക്ഷിച്ചവെ
ണ്ടുന്നന്മകൾനമുക്കതരെണമെന്നതംപു
രാനൊടനാംഅവെക്ഷിക്കുന്നവിശെ
ഷിച്ചനമുടെഅവശ്യങ്ങളുംനമസ്കാര
ങ്ങളുംതംപുരാന്റെറതിരുമുൻടാഗെ
കാൎഷച്ചവച്ചനമുക്കവെണ്ടിട്ടതംപുരാ
നൊടഅവെക്ഷിക്കെണമെന്നതിനപു
ണ്യവാളരൊടനാംനമസ്കരിക്കുന്ന

൧ ഒരപുണ്യവാളൻഇന്നമനഗ്രണം
ചൈയ്തിതുയെന്നപറയുന്നതിന്റെറ
സാരമെന്തുന്ന

൨ ഈപുണ്യവാളൻതംപുരാനൊട
അവെക്ഷിച്ചഇന്നമനഗ്രണംതരിച്ചു
യെന്നതിന്റെറഅൎത്ഥമായത

ഗു നിന്നെകാക്കുന്നമാലാഖാടെ ര
ക്ഷയും ആശ്രയവും ഉണ്ടാകെണ്ടിട്ടതി
ന്നെല്ലാം നമസ്കരിപ്പാറുള്ളു

ശി എന്നെകാക്കുന്നകൎത്താവിന്റെ
മാലാഖായെന്നതില്ലാവരും സമന്ത്രം
ചൊല്ലുന്നനമസ്കാരം നമസ്കരിപ്പാറുണ്ട

ഗു ഇനമസ്കാരം ചൊല്ലികൊൾ
ക്കട്ടെ

ശി എന്നെകാക്കുന്നകൎത്താവിന്റെ
മാലാഖായെ തംപുരാന്റെ ആന്ന
ഗ്രഹത്താൽ നിന്റെ കൈയ്യിൽ തില്പി
ച്ചിരിക്കുന്നതിന്നെ ഇദിവസത്തിൽ കാ
ത്തനല്ലബുദ്ധിയും തന്നതിന്റെ ഹൃദയ
ത്തിലെ ആശകളും തിന്റെ വശങ്ങളും
നെരാക്കി സൂക്ഷിച്ചകൎത്താവിന്നൊടമറു
ത്തപിഴക്കാതെ ഇരിപ്പാൻ തിന്നെ ര
ക്ഷിച്ചുകൊള്ളെണമെന്നുമെൻ

൧ ഇനമസ്കാരം ചൊല്ലും പൊൾ
നിനക്കതിന്മൊരകുറിമാനമുള്ളു

൨ ഉപമ ഇല്ലാത്തപ്രിയത്തൊടു
കൂടെ നാഴികഒക്കയിലും എന്നെ കാക്ക
ന്നമാലാഖായെ സ്തുതിച്ചുകൊണ്ടാടു
പാൻ ഇനിക്കകുറിമാനമായത

മൂന്നാം കൂട്ടം

തംപുരാന്റെ പ്രമാണങ്ങളും പള്ളി
യുടെ കല്പനകളും യെന്നതിന്മെൽ

ഒന്നാം പാഠം

തംപുരാന്റെ പ്രമാണങ്ങൾ
എന്നതിന്മെൽ

൧ നസ്രാണികൾ ഞാറിയെണ്ടുന്നഒത്തി
ന്റെ മൂന്നാം കൂട്ടം എന്തായത

൨ തംപുരാന്റെ ഗ്ഗത്തിന്റെ പ്ര
മാണങ്ങൾ

൧ തംപുരാന്റെ ററമാർഗ്ഗത്തിന്റെ
പ്രമാണങ്ങൾ എത്ര

൨ പത്തനതായത

൩ നിന്റെ ററതംപുരാൻ കൎത്താവ
ഞാൻ ആകുന്നു എന്നെ അല്ലാതെ മറ
ററാരതംപുരാൻ നിനക്ക ഉണ്ടാകരുത

൪ തംപുരാന്റെ ററതിരുനാമം കൊ
ണ്ടവെലാൽ സത്യം ചൈയ്യാതെ

൫ ഞാറാഴ്ച്ചകളും പെരുനാളുക
ളും ശുദ്ധമെ കൊണ്ടുകൊൾക

൬ നല്ല പ്രായത്തൊളം ഭൂമിയിം
കൽ ഇരിപ്പാനായിട്ടു അപ്പനയും അ
മ്മെനയും ബഹുമാണിച്ചുകൊൾക

൭ കൊല്ലാതെ

൮ പെരട്ടിയാതെ

൯ കക്കാതെ

൧൦ പുളളിക്കസാക്ഷിനില്ലാതെ

൪ ഞാരാൻെറ്റഭാഗ്യവെളെഞ
വെക്ഷിരാതെ

൫ ഞാരാൻെറ്റവസ്തുക്കളെഞ
വെക്ഷിരാതെ

൬ ഇപ്രമാണങ്ങൾപത്തകല്പിച്ച
താര

൭ പഴെമാഗ്ഗത്തിൽകല്ലുംപലകര
ണ്ടിന്മെൽഇപ്രമാണങ്ങളെഉടയതം
പുരാൻഎഴുതിമൂശെനിവ്യാടെകൈ
യ്യാൽയൂദന്മാർക്കാപ്പാൻകൊടുത്തു
വിശെഷിച്ചപുത്തനായനന്മയുടെമാ
ഗ്ഗത്തിൽനമ്മുടെകൎത്താവംരംശൊമി
ശിഹാവിങ്ങകല്പിക്കയുംചൈയ്തു

൮ മുൻപിലത്തെപലകമെൽഎഴു
ത്തുപ്പട്ടപ്രമാണങ്ങൾഎത

൯ തംപുരാൻെറ്റബഹുമാണത്തി
നഞ്ചടുത്തമുൻപിലത്തെപ്രമാണൾമൂന്ന

51896

ഉ രണ്ടാമതത്തെപലകമെലെഴുത്തു
പ്പട്ടപ്രമാണങ്ങൾഎന്തെല്ലാമായത

ശി മറ്റെല്ലാവരുടെ ഉപകാരത്തി
ന്നഞ്ചുത്തൊടുക്കത്തപ്രമാണങ്ങൾഎഴും

ഉ ഇപ്രമാണങ്ങളെകാത്തുകൊൾ
വാൻനമുക്കവശമുണ്ടൊ

ശി വെണ്ടുംവണ്ണം ഇരക്കുന്നവൎക്ക ഉട
യതംപുരാൻകൊടുപ്പാൻഞ്ഞസ്തമാ
യിരിക്കുന്നനന്മയുടെസഹായത്താൽ
എല്ലാവൎക്കും ഇപ്രമാണങ്ങളെകാത്തു
കൊൾകയുമാം

ഉ എന്നാലൊ ഇപ്രമാണങ്ങളിൽ
എന്തെല്ലാംഞടങ്ങിരിക്കുന്നു

ശി തംപുരാന്റെറബഹുമാണത്തിന്നും
മറ്റെല്ലാവരുടെ ഉപകാരത്തിന്നും
വെണ്ടിരിക്കുന്നതൊക്കയും ഇപ്രമാണങ്ങ
ളിൽഞടങ്ങിരിക്കുന്നു

DHARMARAM COLLEGE LIBRARY
BANGALORE-29

൧ ഒരൊരപ്രമാണത്തിൽ എന്തെ-
ല്ലാം സൂക്ഷിച്ചവിചാരിക്കെണ്ടത

൨ ഒരൊരപ്രമാണം എതാനും ഞ-
ങ്ങളൊടകല്പിക്കയും മറ്റെതാനും ക്രൂ-
ടെനമുക്കവിലക്കുകയും ചെയ്യുന്ന-
യെന്നസൂക്ഷിച്ചവിചാരിക്കയും വെണം

രണ്ടാംപാഠം

മുൻവിലത്തെപലകമെൽ എഴുത്തുപ്പ-
ട്ടപ്രമാണങ്ങൾ എന്നതിന്മെൽ

൧ ഇപ്രമാണങ്ങളുടെ ഞൂദിയിം-
കൽ ത്തന്നെനിന്റെ ഹൃദയം പുരാൻക-
ൎത്താവങ്ങൾ ഞൂക്കുന്നയെന്നചൊല്ലുന്ന-
തെന്തെ

൨ നമ്മെ സൃഷ്ടിച്ചനാഥനും ഉടയവ-
നും തംപുരാനാകുന്നതിനെ കൊണ്ടതനി-
ക്കതിരുമനസ്സായതൊക്കയും ഞങ്ങ-
ളൊടകല്പിക്കാമെന്നും തന്റെ സൃഷ്ടിക

ളായങ്ങൾതൻെറ്റകല്പനഞ്ഞസ
രിച്ചപഴങ്ങിരിപ്പാൻകടമായിരിക്കുന്ന
യെന്നുംനമ്മെബൊധിപ്പിക്കെണ്ടുതൊ
നിൻെറ്റതംപുരാൻകൎത്താവങ്ങാൻഞ്ഞ
കുന്നയെന്നപ്രമാണങ്ങളുടെഞ്ഞാദിയിം
കൾത്തന്നെചൊല്ലികിടക്കുന്ന

ഗ എന്നെഞ്ഞല്ലാതെമറ്റൊരതം
പുരാൻനിനക്കഉണ്ടാകരുതെന്നുമുൻ
പിലത്തെപ്രമാണത്തിൻെറ്റവചന
ങ്ങളിൽഎന്തെല്ലാംഞങ്ങളൊടകല്പി
ച്ചിരിക്കുന്ന

ശ ഉടയതംപുരാനെഞ്ഞത്രെഞ്ഞറി
ങ്ങസംപദിച്ചുനമുടെസൎവ്വനാഥനായിട്ട
പന്ദിച്ചുകുംപീട്ടസെവിക്കെണമെന്നുമു
ൻപിലത്തെപ്രമാണത്തിൽഞങ്ങളൊ
ടകല്പിച്ചിരിക്കുന്ന

ഗ ഇപ്രമാണംഎങ്ങനെതികയപ്പെടുന്ന

ശി വിശ്വാസവും ശരണവും ഉപവി-
യും ദൈവസംപദവുമെന്നുള്ളൊ
ന്നാലകൊണ്ടു ഇപ്രമാണം തികയപ്പെടുന്നു

ഉ ഇപ്രമാണത്തിൽ എന്തെല്ലാം വി
ലക്കികിടക്കുന്നു

ശി ബിംബസെവയും കാവ്യൎപെരു
മാറുന്നവിശ്വാസത്തിനുഅടാത്തശെഷം
കൂത്യങ്ങളൊക്കയും വിലക്കിരിക്കുന്നു

ഉ പുണ്യവാളരെബഹുമാണിക്കരു
തെന്നുക്രൂടെവിലക്കിട്ടുണ്ടൊ

ശി തംപുരാനെപൊലെപുണ്യവാ
ളരെന്നാംപന്നിച്ചുകൂംപിടുന്നില്ലതംപു
രാൻെറ്റതിരുവിള്ളക്കാരരായിട്ടുഅ
വരെന്നാംപന്നിച്ചുബഹുമാണിക്കുന്നെ
യുള്ളുയെന്നതിനെകൊണ്ടുപുണ്യവാ
ളരെബഹുമാണിക്കരുതെന്നുവിലക്കിട്ടി
ല്ലപിന്നയൊഅവരെബഹുമാണിച്ചു

പന്തിക്കെണമെന്നതുടെവിശ്വാസംത
ന്നെണ്ണുകുന്നത

൧ ംരംശൊമിശിഹാടെരൂപങ്ങളും
പുണ്യവാളന്മാരുടെരൂപങ്ങളും ബഹു
മാണിക്കരുതെന്നവിലക്കിട്ടുണ്ടൊ

ശി അതല്ലണ്ണരൂപങ്ങൾക്കനാംചൈ
യ്യുന്നുണ്ണചാരം മിശിഹാജ്ഞം പുണ്യവാ
ളക്കുമടുത്തുണ്ണചാരമാകുന്നതിനെ
കാണ്ടഅതിനെബഹുമാണിച്ചുണ്ണശ്രമി
ച്ചുവന്നിക്കയുംവെണം

൧ പുണ്യവാന്മാരുടെഅസ്തികളും
അവരപെരുമാറിയവസ്തുക്കളും ബഹു
മാണിക്കാമൊ

ശി പുണ്യവാളരുടെശുദ്ധമാനഉടലു
കൾണ്ണത്തൊടുക്രൂടെഒന്നിച്ചിരിക്ക
പൊൾയമിശിഹാടെജീവസന്ധുക്കളും
ശുദ്ധമാനൂഹാദക്കുദശാടെഉരിപ്പെട

വും ആയിനിന്നെക്കുമുള്ള ആയിസ്സിന്
മൊക്ഷപ്പട്ട ഉയിക്കുമെന്നതിനെ കൊ
ണ്ടഅവരുടെ അസ്തികൾ ആശ്രയപ്പട്ടബ
ഹുമാണിച്ചവനിക്കയുവെണം.

ഗ തംപുരാന്റെ ററതിരുനാമം കൊ
ണ്ടവെലാൽ സത്യം ചൈയ്യാതെയെ
ന്നരണ്ടാമതത്തെ പ്രമാണത്തിൽ നമു
ക്കനിന്നെല്ലാം വിലക്കിരിക്കുന്നു

ശ വചനം കൊണ്ടതംപുരാന്റെ ററ
തിരുനാമത്തിന്നമെനിക്ഷയം വരുത്ത
രുതെന്നഅതായതെ ആചാരവും ഭക്തി
യും ക്രൂടാതെ തംപുരാന്റെ ററതിരുനാ
മം പിടിച്ചപറയരുതെന്നവിലക്കുന്നു
വിശെഷിച്ചപുളിഞ്ഞയും ദിഷ്ടതി
യും ന്യായവുമില്ലാത്തസത്യങ്ങളും ചൈ
യ്യരുതെന്നും തംപുരാനെ കൊണ്ടും
പുണ്യവാളരെ കൊണ്ടുമുള്ള ദുഷിവദം

പറയരുതെന്നും ഉരണ്ടാം പ്രമാണത്തി
ൽ വിലക്കിരിക്കുന്നു

൨ എന്തെല്ലാം കല്പിക്കുന്നു

൧ തംപുരാന്റെ ററതിരുനാമം ബഹു
മാണിച്ചു ചൈച്ചിതനെച്ചുകളും സത്യ
ങ്ങളും തികക്കെണമെന്നു കല്പിക്കുന്നു

൨ ഞാറാഴ്ചുകളും പെരുനാളുക
ളും ശുദ്ധമെ കൊണ്ടുകൊൾകയെന്നു മൂ
ന്നാം പ്രമാണത്തിൽ എന്തെല്ലാം കല്പി
ച്ചിരിക്കുന്നു

൧ തംപുരാന്റെ ററസ്തുതിക്കും ബഹു
മാണത്തിന്നും കല്പിച്ചിരിക്കുന്ന പെരുനാ
ളുകളിൽ നസ്രാണികൾക്കടുത്തനന്മപ്രവൃ
ത്തികൾ എത്തിച്ചും കൊണ്ട ഉടയ തംപു
രാനെ സ്തുതിച്ചു കൊണ്ടാടി ബഹുമാണി
ക്കെണമെന്നു മൂന്നാമത്തെ പ്രമാണത്തി
ൽ കല്പിച്ചിരിക്കുന്നു

൧ പെരുനാളുകളിൽ ചൈയ്യേണ്ടു
ന്നന്ന പ്രവൃത്തികൾ എന്തെല്ലാമായത
ശി മുൻപിൽ തന്നെ ശുദ്ധമാനപള്ളി
കല്പിക്കുന്ന പൊലെടക്കിയും സൂക്ഷവു
മായിട്ടു മുഴുവൻ കുറുബാനകാണെണം
വിശെഷിച്ചു നമ്മുടെ രക്ഷക്കകല്പിച്ചിരി
ക്കുന്നകും പസാരവും കുറുബാനയും ചെ
ന്നശുദ്ധമാനക്രുദാശകളെ ഇടുക്കെ
കെക്കൊൾകയും ഒത്തും പൊരുൾ പട
വാൎത്തയും സവുത്തകുറുബാനയും മറ്റുമി
വണ്ണമുള്ള പള്ളിയുടെ ക്രിയകളും കൎത്ത
ണ്ടുമുണ്ടാകും പൊൾ പള്ളിക്കൽ ചെ
ന്നക്രുടുകയും നമസ്കരിക്കയും ഞാഞ്ഞ
ത്തിന്നും ശരീരത്തിന്നും ഇടുത്തമനഗുണ
പ്രവൃത്തികൾ മറ്റെല്ലാവരൊടപെ
രുമാറിയത്തിക്കയും വെണം

൧ ഞാറാൎഴ്ച്ചയും പെരുനാൾ ദിവ

സ്വം ശുദ്ധമെകൊൾവാൻകുറുബാന
കാണുന്നതകൊണ്ടതിയൊ

ശ പെരുനാളിനെവെണ്ടുംവണ്ണം ശു
ദ്ധമെകൊൾവാൻകുറുബാനകാണുന്നത
പൊരവിശെഷിച്ചുമടിയുമുവെക്ഷ
യുമായിട്ടൊരഅവകാശംകൂടാതെ ഇ
വണ്ണം ചൈയ്യുന്നവൻദൊഷമകപ്പടും

ഗ ഞാറാഴ്ചകളിലുംപെരുനാളു
കളിലുംഎന്തെല്ലാംവിലക്കികിടക്കുന്നു

ശ ദെഹദെണ്ഡിച്ചഉള്ളവെലപ്ര
വൃത്തിഒക്കയുംവിലക്കിരിക്കുന്നു

ഗ വെലപ്രവൃത്തിയെന്നവിളിക്ക
പ്പടുന്നതെന്തെല്ലാമായത

ശ ഞടിയാരുംപണിക്കാരരുംതൊ
ഴിലുള്ളവരയുംഎടുക്കുന്നപ്രവൃത്തിവെ
ലപ്രവൃത്തിയെന്നവിളിക്കപ്പടുന്നു

ഗ എന്നാൽപെരുനാൾദിവസത്തിൽ

ഇന്നവെലപ്രവൃത്തിയിടുക്കാമെന്നതി
ലപ്പോൾ അനുവാദമുണ്ടോ

൬ മാനുഷപൊറുതിക്കുംതംപുരാ
ന്റെമെനിക്കുംതിരുയുംവലിയഒ
രഞ്ഞുവശ്യത്തിനുംവെണ്ടിരിക്കുമ്പോൾ
വെലപ്രവൃത്തിയിടുത്തകൊൾകയുമാം
തിന്നാലുംവെലപ്രവൃത്തിതാനുംതിടു
പ്പാൻദിഷ്ടതിയുള്ളപ്പോൾതന്റെ
തന്റെവിഗാരിയൊടഅനുവാദം
ചൊദിച്ചെയിടുക്കാവുസമയമുള്ളപ്പോൾ

൭ പെരുനാളുകളിൽതിന്നൊരപ്ര
വൃത്തിപ്രത്യേകംനമുക്ക ഉവെക്ഷിക്കെണ്ടത

൬ ദൊഷവുംദൊഷത്തിന്നസംഗതി
യുമാകുന്നമദ്ധ്യപാനവുംകുടിയുംഞൂട്ട
വുംഇവണ്ണംദൊഷത്തിന്റെയൊഗ്ര

മുള്ളതൊക്കയും പ്രത്യേകം ഉവെ
ക്ഷിച്ചുകൊൾകയും വെണം

മൂന്നാം പാഠം

രണ്ടാം പലകമെൽ എഴുത്തുപ്പട്ടപ്രമാ
ണങ്ങൾ യെന്നതിന്മെൽ

൧ നല്ലപ്രായത്തൊളം ഭൂമിയിം
കൽ ഇരിപ്പാനായിട്ട അപ്പനയും അ
മ്മനയും ബഹുമാണിച്ചുകൊൾകയെന്ന
നാലാം പ്രമാണത്തിൽ എന്തെല്ലാം ക
ല്പിച്ചിരിക്കുന്നു

൨ മക്കൾക്കടുത്തഞ്ഞശൻയൊടുക്രൂടെ
അപ്പനയും അമ്മനയും ബഹുമാണി
ച്ചുദൊഷമല്ലാത്തതിന്മെൽ അവരുടെ
ചൊല്ലുവിളിയും കെട്ടവഴങ്ങിഞ്ഞുത്മ
ത്തിന്നും ശരീരത്തിന്നും അടുത്ത അവരു
ടെ ഞ്ഞവശ്യങ്ങളിൽ അവരെ സഹായി
ക്കെണമെന്നകല്പിച്ചിരിക്കുന്നു

൧ എന്തെല്ലാം വിലക്കി കിടക്കുന്നു.

ശി സംകടവും മറ്റൊപീഡയും ദുഃ
ഖവും ക്ലെശവും കാരണവൎക്കവന്നുത്തന്ന
തെന്നും തിന്മായതിൽ എതും അവരെ
കാണ്ടപറയുന്നതെന്നും വിലക്കിരിക്കുന്നു

൧ ഇപ്രമാണത്തിൽ മറ്റെതാനും
കൂടെ കല്പിച്ചിട്ടുണ്ടോ

ശി അപ്പനയും അമ്മെനയുമല്ലാ
തെ പെടകാൎയ്യത്തിന്നും ഇഹലൊകത്തി
ന അടുത്തകാൎയ്യങ്ങൾക്കും നമ്മുടെ മെൽ
തലവരായി കല്പിച്ചിരിക്കുന്നവരെല്ലാ
വരയും ബഹുമാനിച്ചുവഴങ്ങിരിക്കെണ
മെന്നു കൂടെ കല്പിച്ചിട്ടുണ്ട

൧ നല്ല പ്രായത്തൊളം ഭൂമിയിം
കൽ ഇരിപ്പാനായിട്ടയെന്നുമുഴികളു
ടെ അൎത്ഥമെന്തായത

ശി കാരണവരെ ബഹുമാണവും വഴ

ക്കവുമുള്ളമക്കൾതിന്നെക്കുമായപര
ലൊകത്തിലെസമ്പാദമല്ലാതെഇഹ
ലൊകത്തിലും കൂടെതംപുരാന്റെ
വാഴ്ചവും ചുമ്പൊൎത്തുംകിട്ടുമെന്നപൊ
ലെന്നെല്ലാത്തപുത്രൎതിന്നെക്കു
മായശിക്ഷകൂടാതെഇഹലൊകത്തിം
കൽ ഉള്ളപ്പൊഴും കൂടെതംപുരാ
ന്റെശിക്ഷഅകപ്പടുമെന്നമെൽ
ചൊല്ലിയവചനങ്ങളുടെഅൎത്ഥമായത
ഗ കൊല്ലാതെന്നഅഞ്ചാംപ്രമാണ
ത്തിൽതെല്ലാംവിലക്കികിടക്കുന്ന
ശ തന്നാൽതിംകിലുംമററവരെ
കാണ്ടയെംകിലുംഞാരാന്റെദെഹ
ത്തിന്നഛെദംവരുത്തിഒരുത്തരെതല്ലു
കയുംമുറിക്കയുംകൊല്ലുകയുംഅരു
തെന്നവിശെഷിച്ചതിന്മായതിൽതിതും
ഒരുത്തൎക്കഅവെക്ഷിക്കയുംദ്വെഷമു

ണ്ടാകയും ദൃഷ്ടണവും നുറുങ്ങാണിയുള്ളവാ
ക്കും ഒരുത്തരോടപറകയും ചൈയ്യ
രുതെന്നും കൂടെ ഞാഞ്ചാം പ്രമാണത്തി
ൽ വിലക്കിരിക്കുന്നു

൨ തിന്തെല്ലാം കല്പിച്ചിരിക്കുന്നു

൩ തില്ലാവരോടനെരപ്പും തെ
മാദ്രവുമായിനടന്നമുടെ ശത്രുക്ക
ളോടും കൂടെ പൊറുക്കെണമെന്നു കല്പി
ച്ചിരിക്കുന്നു

൨ പെരട്ടടിയാതെ ഞൂറാം പ്ര
മാണത്തിൽ നമ്മുക്കു തിന്തെല്ലാം വിലക്കി
രിക്കുന്നു

൩ ഞടക്കത്തോടമറുത്തുള്ളനിരുവ
ണകളും പ്രവൃത്തിയും കാഴ്ചകളും സം
സാരവുമെന്നു ഇപൊക്കയും വിലക്കിരി
ക്കുന്നു

൨ തിന്തെല്ലാം കല്പിക്കുന്നു

൧ പ്രവൃത്തിയും നടപ്പും കാഴ്ചയും
വചനങ്ങളും കൊണ്ടെങ്ങടക്കമായിരി
ക്കണമെന്നകല്പിക്കുന്നു

൨ ഇപ്രമാണം വെണ്ടും വണ്ണം കാത്തു
കൊൾവാൻ എങ്കെല്ലാം ചൈയ്യെ
ണ്ടത

൩ ഹൃദയത്തിലെങ്ങളിവൊടുക്രൂ
ടെതം പുരാനൊടവളിയെങ്ങവെക്ഷി
ക്കയും വെടിപ്പിൻെറ്റങ്ങളാകുന്നകന്ന
സ്ത്രീമറിയത്തിനൊടദൈവനില ഉണ്ടാ
കയും വെണ്ടുന്നയൊഗ്രതയൊടക്രൂ
ടെശുദ്ധമാനക്രൂദാശകളെകൈക്കൊ
ൾകയും വെണം

൨ ഇതങ്ങല്ലാതെമറ്റൊന്നം ക്രൂ
ടെചൈയ്യെണമെന്നകല്പനയുണ്ടൊ

൩ മെനകെടും ദൊഷത്തിന്നയൊ
ഗ്രമുള്ളങ്ങവകാശങ്ങളും ദുഷ്ടുനമാ

യക്രൂദ്ദരും ഉവെക്ഷിച്ചശരീരവും ഇ
മരിക്കമ്മെന്നുള്ളതെ വഴിയെസ്തുക്ഷി
ച്ചകൊൾകയും വെണം

ഗ കക്കാതെന്നതിഴാം പ്രമാണത്തിൽ
തന്നെല്ലാം വിലക്കികിടക്കുന്നു

ശ ഞാരാൻെറ്റവസ്തുവിനെതിടുത്ത
ഉടയവൻെറ്റമനസ്സൊവ്വാതെതൻെ
റ്റപക്കൽ ഇടക്കരുതെന്നും ന്യായമ
ല്ലാത്തപലിശയും ചതിയും വ്യാഷ്കിയും
മറ്റും ഇപ്രകാരത്തിലുള്ളകള്ള ഉവ
ദേശങ്ങളും കൊണ്ട ഞാരാൻെറ്റവസ്തു
വിന്ന ഛേദം വരുത്തരുതെന്നും വിലക്കി
കിടക്കുന്നു

ഗ തന്നെല്ലാം കല്പിക്കുന്നു

ശ വാങ്ങിയകടം വിടെണമെന്നും ഞാ
രാൻെറ്റമുതൽ താൻതിടുത്തുപൊക
യൊകണ്ടെത്തിപൊകയൊയെന്നവ

രികൾ ഉടയവൎക്കുന്നതിനെ വീണ്ടുകൊ
ടുക്കേണമെന്നുംകല്പിക്കുന്നു

൧ പുതിക്കസാക്ഷിനില്ലാതെന്നതി
ട്ടാംപ്രമാണത്തിൽ എന്തെല്ലാംവിലക്കി
കിടക്കുന്നു

൨ ന്യായസ്ഥാലത്തിംകൽ ചെന്നമ
ററാരാനെകൊണ്ടുപുതിസത്യംചൈ
യ്യരുതെന്നവിലക്കിരിക്കുന്നുവിശെഷി
ച്ചുള്ളാത്തകുററങ്ങളുംഎഴുണിയുംപ
ൊണയുംദൊഷ്കയുംരഹസ്യമായിരി
ക്കുന്നദൊഷളെപരഹസ്യമാക്കിപറക
യുമരുതെന്നുംക്രൂടെള്ളപ്രമാണത്തിൽ
മുടക്കികിടക്കുന്നു

൧ എന്തെല്ലാംകല്പിക്കുന്നു

൨ ഇടവുംസമയവുമുള്ളപ്പൊൾപ
ട്ടാങ്ങപറയെണമെന്നുകല്പിക്കുന്നു

൧ ഞാരാൻെററഭാൎയ്യാവളെഞവെ

ക്ഷിരാതെന്നുപതാം പ്രമാണത്തിൽ
എന്തെല്ലാം വിലക്കിക്കിടക്കുന്നു

ശ അടക്കത്തോടമറുത്തുള്ളനിന്ദ്ര
വണകളും തണ്ണ അവെക്ഷകളും ഉൾദൊ
ഷങ്ങളൊക്കയും വിലക്കിരിക്കുന്നു

ഗ അടക്കത്തോടമറുത്തുള്ളനിന്ദ്രവ
ണകൾ ഒക്കയും ദൊഷമൊ

ശ വർഗ്ഗത്താലെ ദൊഷമല്ല ദൊഷ
ത്തിൽ നമ്മെ അകപ്പടുത്തുന്ന പരീക്ഷക
ളും ദൊഷത്തിന്റെ ഗുവഷിയും ഞാകുന്നെ
യുള്ളു

ഗ എന്നാലൊ ത്യണ്ണനിന്ദ്രവണ എ
പ്പൊൾ ദൊഷമായത

ശ തണ്ണനിന്ദ്രവണ തൊൾകളയാതിരി
ക്കുന്നതകൊണ്ട അതിന്മെൽ ഇംപമുണ്ടാ
കുമെന്നയൊഗ്യമുള്ളപ്പൊൾ ദൊഷം
തട്ടും വിശെഷിച്ച തണ്ണനിന്ദ്രവണയും

ഞ വെക്ഷയ്യം മനസ്സാലെ സംപദിച്ച
ഞതിന്മെൽ ഞറിഞ്ഞും കൊണ്ട ഇഷ്ടപ്പ
ടുന്നതും പ്രവൃത്തിയാലെ തികപ്പാൻ ഉ
റക്കുന്നതും വലിയ ചാവദൊഷമാക്കു
ന്നത

ഗ ഇപ്രമാണത്തിൽ എന്തെല്ലാം ക
ല്പിച്ചിരിക്കുന്നു

ശ നമ്മുടെ ഹൃദയത്തിലും ക്രൂടെ വെ
ടിപ്പും ശുദ്ധതയുമുണ്ടായിരിക്കെണമെ
ന്നു കല്പിച്ചിരിക്കുന്നു

ഗ ഞാരാൻെറ റവസ്തു ഞവെക്ഷിരാ
തെന്നു ഒടുക്കത്തപ്രമാണത്തിൽ എന്തെ
ല്ലാം വിലക്കിക്കിടക്കുന്നു

ശ ഞാരാൻെറ റമുതൽ ഞടക്കുവാ
നും ന്യായമല്ലാത്ത ഉപദെശങ്ങളാൽ
സംപത്തും ഞൎത്ഥവും വളരെ ക്രൂട്ടി കൊ
ൾവാനുമുള്ള ദുരാശയും ക്രമം ഞല്ലാ

ത്തഞ്ഞവെക്ഷയും വിലക്കിരിക്കുന്നു

ഗ എന്തെല്ലാം കല്പിച്ചിരിക്കുന്നു

ശ തംപുരാൻ നമുക്കതന്നതമതിയെന്നവച്ചിട്ടസംകടവും ഞരിക്കവും മനസ്സമുട്ടും ഉള്ളപ്പോൾ തംപുരാന്റെ ററതിരുമനസ്സിൽ നിന്നഞ്ഞതിനെ കൈക്കൊണ്ടക്ഷമയാൽ പൊറുക്കെണമെന്നകല്പിച്ചിരിക്കുന്നു

നാലാംപാഠം

ശുദ്ധമാനപള്ളിയുടെ കല്പനകൾ

എന്നതിന്മെൽ

ഗ തംപുരാന്റെ ററപ്രമാണങ്ങൾ ഞല്ലാതെ മററും ചില പ്രമാണങ്ങളെ കാത്തുകൊൾവാൻ കടമുണ്ടോ

ശ ശുദ്ധമാനപള്ളിയുടെ കല്പനകളും കൂടെ കാപ്പാൻ കടമായിരിക്കുന്നു

ഗ കല്പിച്ച പ്രമാണിപ്പാൻ പള്ളിക്ക

മുഷ്കരത്വം കൊടുത്തതാര

ശി നമ്മുക്കമല്പാന്മാതാവുമായിട്ട ശുദ്ധമാനപള്ളിയെകല്പിച്ച ഉടയതം പുരാന്തനെ ഉമുഷ്കരത്വം കൊടുത്തു

ഗു ശുദ്ധമാനപള്ളിക്കവ പഞ്ഞിരിപ്പാൻകടമുണ്ടോ

ശി നമ്മുടെ കൎത്താവം രംശൊമിശിഹാത്തനെ ഞരുളി ചൈയ്തിതു ഇവണ്ണം കല്പിച്ചതിനെ കൊണ്ട ശുദ്ധമാനപള്ളിയുടെ ചൊൽപ്രമാണം കെട്ടവ പഞ്ഞിരിപ്പാൻ നസ്രാണികൾ ഒക്കക്കും കടമായിരിക്കുന്നയെന്നവിശ്വാസമായത

ഗു ശുദ്ധമാനപള്ളിയുടെ കല്പനകളെ കാത്തുകൊൾവാൻ പിന്നെയും മറ്റൊരു ഞവകാശമുണ്ടോ

ശി പള്ളിയുടെ കല്പനകളെ കാക്കുന്നതതം പുരാൻെറ്റ പ്രമാണങ്ങളെ

കാക്കുന്നതിന്നു സഹായമായിരിക്കുന്നതെ
യുന്നുള്ള ഞവകാശം കൂടെയുണ്ട

൮ കൊള്ളാം എന്നാൽ ശുദ്ധമാനപ
ള്ളിയുടെ കല്പനകൾ എത്ര ഞുക്കുന്നത

൯ ഞങ്ങ ഞതായത

൧൦ ഞാറാഴ്ചകളിലും പെരുനാ
ളുകളിലും മുഴുവൻ കുറുഖാനകാണുന്നത

൧ ഞണ്ടിൽ ഒരിക്കെൽ കും പസരി
ക്കുന്നതും ശുദ്ധമാനകുറുഖാനകൊള്ളു
ന്നതും

൧൧ കല്പിച്ച ദിവസങ്ങളിൽ നൊൻ
പനൊൽക്കുന്നതും വെള്ളിയാഴ്ച
യിലും ചനിയാഴ്ചയിലും ഇറച്ചിയും
തൻെറ്റ തൻെറ്റ ഇടവകയിലെ മ
ൎയ്യാദക്കൽ ഒത്തവണ്ണം വിലക്കിരിക്കുന്നമ
റ്റും വിലയാവനക്രൂട്ടയും തിന്നാതെ ഇ
രിക്കുന്നതും

.ത മുടക്കമുള്ള കാലത്തകല്യാണ
ഘോഷം ചൈയ്യാതെ ഇരിക്കുന്നത

൫ കടിഞ്ഞൽ ഫലവും പതവാരവും
പള്ളിക്കകൊടുക്കുന്നത

നാലാം കൂട്ടം

കൂദാശകൾയെന്നതിന്മെൽ

ഒന്നാം പാഠം

കൂദാശകളുടെ വർഗ്ഗത്തിന്മെൽ

൧ നസ്രാണികൾ ഞരിയെണ്ടുന്ന ഒത്തി
ന്റെ നാലാം കൂട്ടം എന്തെല്ലാമായത

൨ കൂദാശകൾയെന്ന

൧ കൂദാശയെന്നമുഴിയടെ ഞർത്ഥ
മെന്തുന്ന

൨ നമ്മുടെ ഞ്ഞാവുകളെ ശുദ്ധമാക്ക
വാൻ മിശിഹാതം പുരാൻ കല്പിച്ചനന്മ
യുടെ കാണപ്പട്ട ഞടയാളം കൂദാശ
യെന്നമുഴിയടെ ഞർത്ഥമാകുന്നത.

ഉ ൨൩൬൭൮൯൰൱൲൳൴൵൶൷൸൹ൺൻർൽൾൿ൦൧൨൩൪൫

ദീസയെന്നക്രൂദാശനെമുക്കതരുന്നനമ
യാൽദൊഷത്തിൽനിന്നമുടെഞ്ഞാമ
ശുദ്ധമാക്കുന്നയെന്നാം ബൊധിക്കുന്ന

ഉ ക്രൂദാശകൾനമെശുദ്ധമാക്കുന്ന
തെങ്ങനെ

ശി തംപുരാൻെറ്റതിരുവിള്ളക്കാ
രരുംപുണ്യപ്പട്ടവരുംനമെഞ്ഞക്കുന്ന
നമക്രൂദാശകൾനമുക്കതരുന്നതക്കൊണ്ടും
ഞ്ഞത്തിൽനമഉണ്ടായാൽഅതിനെ
വദ്ധിപ്പിക്കുന്നതിനെകൊണ്ടും ക്രൂദാശക
ൾനമെശുദ്ധമാക്കുന്നയെന്നചൊല്ലുന്ന

ഉ ക്രൂദാശകൈക്കൊള്ളുന്നവൎക്ക
എല്ലാപ്പൊഴുംനമകിട്ടുമൊ

ശി പെണ്ടുന്നയൊഗ്രതയൊടക്രൂടെ
അതിനെകൈക്കൊള്ളുന്നവൎക്കഎല്ലാ
പ്പൊഴുംകിട്ടും

ഉ നമകൊടുപ്പാൻക്രൂദാശകൾക്ക

ശക്തികൊടുത്തതാര

ശി നമ്മുടെകൎത്താവംരംശൊമിശി
ഹാതൻെറ്റദീനതപ്പാടുംമരണവും
കാണ്ടതിന്നശക്തികൊടുത്തു

ഗു ക്രൂദാശകൾതിത്രാകുന്നത

ശി തിഷ്ടതാലത

൧ മാമ്മൊദീസ

൨ മുൻപിലത്തെഒപ്രശുമാ

൩ കുറുബാന

൪ കുംപസാരം

൫ ഒടുക്കത്തെഒപ്രശുമാ

൬ പട്ടം

൭ പെങ്കെട്ട

ഗു ക്രൂദാശകൾഒക്കകാലിലുംപെ
രിമപ്പട്ടതതിനെന്നചൊല്ല

ശി നന്മതന്നെഅല്ലപിന്നയൊനന്മ
യുടെ ഉടയവന്നുംക്രൂദാശകളുടെഞ്ഞദി

ക്കാരണവുമാകുന്നംരംശൊമിശഹാ
യുംകൂടെഞതിൽഞടങ്ങിരിക്കുന്നതിനെ
കൊണ്ടുകുറുബാനയെന്നുകൂദാശയി
ല്ലാഹിനെകാൾപെരിമപ്പട്ടതായത

ഗ രക്ഷക്കുകൂടിയെമതിയാവുയെ
ന്നുകൂദാശകൾതിന്നെന്ന

ശ മാമ്മൊദീസയില്ലാവൎക്കുംകൂടി
യെമതിയാവുവിശെഷിച്ചമാമ്മൊദീസ
മുങ്ങിയതിൽപിന്നെചാവദൊഷംപി
ഴച്ചവരൊക്കക്കുംകുംപസാരമെന്നുകൂ
ദാശകൈക്കൊണ്ടെരക്ഷകൂടു

ഗ മരിച്ചവരുടെകൂദാശകൾയെ
ന്നുവിളിക്കപ്പടുന്നതിന്നെല്ലാമായത

ശ മാമ്മൊദീസായുംകുംപസാരവും
യെന്നുകൂദാശകൾരണ്ട

ഗ മരിച്ചവരുടെകൂദാശകൾതിന്ന
വിളിക്കപ്പടുന്നതെന്നെ

൭ ആത്മത്തിന്റെ ഗുണമാകുന്നു
ദോഷം പൊക്കിനമുടെ ആത്മജീവനായ
നമ ഇക്രൂദാശകൾ രണ്ടനമുക്കതരുന്നതി
നെകൊണ്ടമരിച്ചവരുടെ ക്രൂദാശകളെ
ന്നവിളിക്കപ്പെടുന്നു

൮ ഉയിരവരുടെ ക്രൂദാശകൾയെ
ന്നവിളിക്കപ്പെടുന്നതെന്തെല്ലാമായത

൭ ശെഷം ക്രൂദാശകൾ ഞങ്ങൾ ഞതാ
യതമുൻ പിലത്തെ ഒപ്രശുമായും കുറു
ബാനയും ഒടുക്കത്തെ ഒപ്രശുമായും പട്ട
വും പെങ്കെട്ടുമെന്നു

൮ ഉയിരവരുടെ ക്രൂദാശകൾയെ
ന്നവിളിക്കപ്പെടുന്നതെന്തെ

൭ ഇക്രൂദാശകൾ കൈക്കൊള്ളുന്ന
വരനമയാല ഉയിരപ്പട്ടഞവർക്കുള്ള
നമ ഇക്രൂദാശവദ്ധിപ്പിക്കുന്നതിനെകൊ
ണ്ട ഉയിരവരുടെ ക്രൂദാശകൾയെന്ന

പിളിക്കപ്പെടുന്നു

ഗു ചാവദൊഷത്തൊടുകൂടെ കൂ
ദാശകൈക്കൊള്ളുന്നവൎക്കുഎന്തൊര
ദൊഷംകൂടും

ശി എല്ലായിലും വലിയദൊഷമാ
യദൈവദൊഷമെന്നു

ഗു ദൈവദൊഷമെന്തുന്നു

ശി ശുദ്ധമാനവസ്തുവിനെ കൊണ്ട
യുള്ളനിരസവും യൊഗ്യതഇല്ലാത്ത
പെരുമാററവും ദൈവദൊഷമായത

ഗു ഒരിക്കലെ കൈക്കൊള്ളാവു
യെന്നകൂദാശകൾഎന്തെല്ലാമായത

ശി മാമ്പൊദീസായും മുൻപിലത്തെ
ഒപ്രശുമായും പട്ടവും എന്നകൂദാശ
കൾമൂന്നഒരിക്കലെണ്ണവു

ഗു ഇകൂദാശകൾമൂന്നുഎന്തെ ഒരി
ക്കലെ കൈക്കൊള്ളാവു

ശി നമ്മുടെ ഞ്ഞജ്ഞിൽ മാങ്ങുപൊ
കരുതാൽ ഒരു ഒപ്പ വരുത്തുന്നതിനെ
കൊണ്ടു ഇക്രൂദാശകൾ മൂന്നു ഒരിക്കെ
ലകൈക്കൊള്ളാവു

ഗു ഒപ്പ എന്തെന്നു

ശി മാങ്ങുപൊകരുതാൽ വണ്ണം നമ്മു
ടെ ഞ്ഞജ്ഞിൽ പതിച്ചിരിക്കുന്നതു ആവ്യ
ണ്ടയാളം ഒപ്പയെന്നുണ്ടാകുന്നത

ഗു ഇണ്ടയാളമെന്തെല്ലാം നമ്മിൽ
ചെയ്യുന്നു

ശി മാമ്മൊദീസയെന്നു ക്രൂദാശയി
ൽ രംശൊമിശിഹാടെ സന്ധുക്കളായി
ട്ടും മുൻപിലത്തെ ഒപ്പ്രശുമായിൽ ത
ന്റെ പടയാളരായിട്ടും പട്ടത്തിൽ
തന്റെ ശിഷ്യക്കാരരായിട്ടും നമ്മെ
ണ്ടയാളപ്പട്ടത്തിമറ്റവരിൽ നിന്നു
വെത്തിരിക്കുന്നു

രണ്ടാം പാഠം

ക്രൂദാശകൾ ഒരോന്നിന്റെ മേലും

മാമ്മോദീസയെന്നതിന്മേലും

ഉ മാമ്മോദീസയെന്ന ക്രൂദാശയെ

ന്തന്ന

ശി ഉത്ഭവദോഷവും പ്രവൃത്തിദോഷ

ങ്ങളും ഞാത്മത്തിൽ ഉണ്ടെംകിൽ ഞതി

നെയും ക്രൂടെ പോക്കിദൈവപ്രസാദ

വും തംപുരാന്റെ ഗുണമയും മുൻപിലത്തെ

ക്കവട്ടമായിനമുക്കതന്നുമുഖമാനപ

ള്ളിയിൽ നമ്മെ പൂകിച്ചശെഷം ക്രൂദാ

ശകളെ കൈക്കൊൾവാൻ നമുക്കവ

ശം തരുന്ന ഒരു ക്രൂദാശയെന്നു മാമ്മോ

ദീസാകുന്നത

ഉ മാമ്മോദീസയിന്നു ക്രൂദാശയുടെ

ഞന്നുഭവമെന്തെല്ലാമായത

ശി ഉത്ഭവദോഷവും ശെഷം പ്രവൃ

ത്തിദോഷങ്ങൾ ഒക്കയും പോക്കിദോ
ഷങ്ങൾക്കു അടുത്തപ്രായശ്ചിത്തം ഒക്ക
യുടെ പൊറുതിയും മാമ്പൊദീസെന്ന
ക്രൂദാശനമുക്കതരുന്നു വിശെഷിച്ചു മാ
മ്പൊദീസയാലെ മിശിഹാടെ മാർഗ്ഗ
ത്തിൽ പൂക്കവിങ്ങ വിറന്നതന്റെ സന്ധു
ക്കളുമായി അടയാളപ്പട്ടതം പുരാ
ന്റെ പുത്രരും മൊക്ഷത്തിലെ അന
ന്തരവരുമായിച്ചു മയുന്നു

ഗ മാമ്പൊദീസമുങ്ങുന്നവൻ എന്തൊ
രകടം എല്ക്കുന്നു

ശി ം രം ശൊമ്ശീഹാടെ മാർഗ്ഗവും വി
ശ്വാസവും മാമ്പൊദീസയാലെ അവര
കൈക്കൊണ്ടതിനെ കൊണ്ടതിന്റെ
ററന്റെ വിന്നു ഒത്തപണ്ണം ഇരിപ്പാനും
നടപ്പാനും എല്ലാപ്പൊഴും കടമായിരി
ക്കുന്നു

മൂന്നാംപാഠം

മുൻപിലത്തെ ഒപ്പുശുമായെന്നതിന്റെ

ഗ മുൻപിലത്തെ ഒപ്പുശുമായെന്നെന്ന

ശി ശുദ്ധമാനൂഹാദക്കുദശായെന്നമുക്കതന്നതികണ്ടനസ്രാണികളെന്നമ്മെ ഞ്ഞക്കുന്നു ഒരക്രൂദാശയെന്നമുൻപിലത്തെ ഒപ്പുശുമാകുന്നത

ഗ മാമ്മോദീസയെന്നക്രൂദാശയിൽ ശുദ്ധമാനൂഹാദക്കുദശായെന്നാംകൈക്കൊള്ളുന്നില്ലെയോ

ശി ശുദ്ധമാനൂഹാദക്കുദശായെ മാമ്മോദീസായിൽനാംകൈക്കൊള്ളുന്നുപെംകിലും മുൻപിലത്തെ ഒപ്പുശുമായിൽനന്മയുടെഅററംനാംകൈക്കൊള്ളുന്നതിനെകാണ്ട ഇക്രൂദാശ

യിൽശുദ്ധമാനൂഹാദക്കുദശായെപ്ര
ത്യേകംനാംകൈക്കൊള്ളുന്നയെന്നെ
ചൊല്ലുന്നു

ഗ ഇക്രുദാശതികങ്ങനസ്രാണികളെ
നമെണ്ണുക്കുന്നതെങ്ങനെ

ശ വിശ്വാസത്തിൽനമെ ഉറപ്പിച്ച
മാമ്മോദീസായിൽകൈക്കൊണ്ടന
ന്മയുംശെഷംഗുണങ്ങൾഒക്കയുംനമ്മി
ൽമുഴുപ്പിച്ചുവൎദ്ധിപ്പിക്കുന്നതിനെകൊണ്ട
ഇക്രുദാശതികങ്ങനസ്രാണികളെനമെ
ണ്ണുക്കുന്നയെന്നചൊല്ലുന്നു

ഗ ഇക്രുദാശപെണ്ടുന്നയൊഗ്രതെ
യാടുക്രുടെകൈക്കൊൾവാൻഎന്തെ
ല്ലാംവെണ്ടിരിക്കുന്നു

ശ തംപുരാന്റെഗതിരുവിള്ളംവാ
ണിരിക്കയുംവിശ്വാസത്തിന്റെഗതലപ്പ
ട്ടരഹസ്യങ്ങളെഅറിഞ്ഞിരിക്കയുംഅശ

ൎണ്ണയും ടക്കിയും എളിമയും നിറയപ്പട്ട
ഹൃദയത്തോടുകൂടെ ഉക്രുദാശകൈ
ക്കൊൾവാൻ പൊകയും വെണം

നാലാം പാഠം

കുറുബാനയെന്നതിന്മെൽ

ഒന്നാം കാണ്ഡം

കുറുബാനയിന്നക്രുദാശയിൽ ഈ ശൊ
മിശിഹാതന്നെ അടങ്ങിരിക്കുന്ന
യെന്നതിന്മെൽ

ഉ കുറുബാനയെന്നക്രുദാശയിന്മെന്ന
ശി നമ്മുടെ ആത്മാക്കിന്റെ ററയാവനാ
യിട്ടു അപ്പത്തിന്റെ ററയും വീഞ്ഞിന്റെ
ററയും ശാദൃശ്യങ്ങളിൽ മാറാനീ ശൊ
മിശിഹാടെ ശരീരവും ചൊരയും ആ
ത്മാവും ദൈവസ്വഭാവവും അടക്കി
കൊള്ളുന്ന ഒരക്രുദാശെന്ന കുറുബാനാ
കുന്നത

൧ കന്യസ്ത്രീയുടെശുദ്ധമാനവയററി
ൽനിന്നപിറന്നഞ്ഞകാശത്തിലും ഇ
പ്പോൾഇരിക്കുന്നംരംശൊമിശഹാതനെ
നുകുറുബാനയിലുണ്ടൊ

ശി ഞതെകന്യസ്ത്രീഉമ്മാടെശുദ്ധമാന
വയററിൽനിന്നപിറന്നനമ്മുക്കവെണ്ടിട്ട
കുരിശിന്മെൽതൂങ്ങപ്പെട്ടമരിച്ചനമ്മു
ടെകൎത്താവംരംശൊമിശഹാതനെപ
ട്ടാങ്ങയായിശുദ്ധമാനകുറുബാനയിൽ
ഞടങ്ങിരിക്കുന്നു

൧ ക്രൂദാശവചനങ്ങൾക്കമുൻപെ
ഒസ്തിയിൽഇരുക്കുന്നു

ശി ഞപ്പം

൧ ക്രൂദാശവചനങ്ങൾചൊല്ലിയ
തിൽപിന്നെഒസ്തിയിൽഇരുക്കായത

ശി നമ്മുടെകൎത്താവംരംശൊമിശ
ഹാടെപട്ടാങ്ങയായശരീരമെന്ന

൧ ക്രൂദാശവചനങ്ങൾക്കമുൻപെ
കാസായിൽനിന്നെല്ലാമുള്ളു

൨ വിങ്ങെയുള്ളു

൧ ക്രൂദാശവചനങ്ങൾചൊല്ലിയ
തിന്റെശെഷംനിന്നുള്ളു

൨ നമ്മുടെകൎത്താവംരംശൊമിശി
ഹാടെപട്ടാങ്ങയായചൊരനിന്ന

൧ കാതലായ ഇതിരിവനിപ്പൊൾ
ഞാകുന്നു

൨ ക്രൂദാശവചനങ്ങൾപട്ടക്കാരൻ
ചൊല്ലിക്രൂടുംപൊൾതന്നെ

൧ ഇവചനങ്ങൾക്ക ഇത്രവലിയമു
ഷ്കരത്വംകൊടുത്തതാര

൨ സൎവ്വതുംവശമുള്ളതംപുരാൻഞാ
കുന്നുംരംശൊമിശിഹാതന്നെ ഇമുഷ്കര
ത്വംകൊടുത്തു

൧ ഞപ്പൊൾക്രൂദാശവചനങ്ങൾ

ചൊല്ലിയതിന്റെ ററശെഷം അപ്പവും
വിഞ്ഞും എതും ശെഷിക്കുന്നില്ലെയൊ

ശി അപ്പത്തിന്റെ ററയും വിഞ്ഞിന്റെ
ററയും ശാദൃശ്യങ്ങൾ ശെഷിക്കുന്നെയു
ള്ളു

ഗു അപ്പത്തിന്റെ ററശാദൃശ്യങ്ങൾ
എതായത

ശി ഒസ്തി അപ്പത്തിലുള്ളവെള്ളയും
ഉഖിയും പട്ടവും

ഗു വിഞ്ഞിന്റെ ററശാദൃശ്യങ്ങൾ എത

ശി വിഞ്ഞിലുള്ളനിറവും തണപ്പും ഉ
ഖിയും മണവും

ഗു അപ്പത്തിന്റെ ററയും വിഞ്ഞിന്റെ
ററയും കാതൽ അല്ലാതെ അതിന്റെ ററ
ശാദൃശ്യങ്ങൾ തന്നെത്തന്നെ ഇരിക്കുന്ന
തെങ്ങനെ

ശി പ്രത്യെക്ഷമായിട്ടും സ്വൎഗ്ഗതും പ

ശമുള്ളതംപുരാൻെറ്റശക്തിയാലയു
മത്രെ

ഗ ഞപ്പുത്തിൻെറ്റശാദൃശ്യത്തിൽ
ംരംശൊമിശിഹാടെശരീരംതന്നെയു
ള്ളു

ശി ചൊരയുംഞ്ഞാവുംദൈവസ്ഥ
ഭാവവുംക്രൂടെ ഉണ്ട

ഗ വീഞ്ഞിൻെറ്റശാദൃശ്യത്തിൽംരം
ശൊമിശിഹാടെചൊരതന്നെയുള്ളു

ശി ശരീരവുംഞ്ഞാവുംദൈവസ്ഥ
ഭാവവുംക്രൂടെ ഉണ്ട

ഗ മുഴുവനായംരംശൊമിശിഹാ
ഒസ്തിയിലുംകാസായിലുംഞടഞ്ഞിരിക്കു
ന്നതിൻെറ്റഞവകാശംചൊല്ലികൊ
ക്കെട്ടെ

ശി ഞകാശത്തിലിരിക്കുന്നപൊലെ
ഉയിരവനുംമരിച്ചുക്രൂടാത്തവനുമാ

ത്തിശുദ്ധമാനകുറുബാനയിൽ ഒരു ശൊ
മിശിഹാ ഇടങ്ങിരിക്കുന്നയെന്നു പരു
സ്വാൾ മിശിഹാടെ ശുദ്ധമാനത്തിന്മാവും
ശരീരവും ചൊരയും ദൈവസ്വഭാവ
വും തമ്മിൽ പെഷ്പിരിഞ്ഞു കൂടായെന്ന
തിനെ കൊണ്ടതന്റെ ശരീരമുള്ള
ഇടത്തു ചൊരയും ത്തിന്മാവും ദൈവ
സ്വഭാവവും കൂടെ ഉണ്ടതന്റെ ചൊ
ര ഉള്ള ഇവിടെയും ശരീരവും ത്തിന്മാ
വും ദൈവസ്വഭാവവും കൂടെ ഉണ്ടാ
യെമതിയാവു

൧ ഒസ്തിയിലും കാസായിലും ഒരു
ശാമിശിഹാ പരുന്നനെരത്തു ആകാശ
ത്തിൽ നിന്നു ഇറങ്ങി എഴുന്നെള്ളുന്നൊ

ശി ഇതല്ല ഒരനെരത്തതന്നെ ആകാ
ശത്തിലും ശുദ്ധമാനകുറുബാനയിലും കൂ
ടെ ഉണ്ട

൧ എന്നാലൊ ഇഹലൊകത്തിംക
ൽ ഉള്ള കൂട്ടാശപ്പട്ട ഒസ്തിഒക്കയിലും
ംരംശൊമിശിഹാ അടങ്ങിരിക്കുന്നുണ്ടൊ

ശി അതെ ഇഹലൊകത്തിംകൽ ഉ
ള്ള കൂട്ടാശപ്പട്ട ഒസ്തിഒക്കയിലും നമ്മു
ടെ കൎത്താവംരംശൊമിശിഹാ മുഴുവനാ
യി അടങ്ങിരിക്കുന്നു

൧ ഇതെങ്ങനെ ആയത

ശി എല്ലാം സാധിപ്പാൻ വശമുള്ള
തംപുരാന്റെ ററമുഷ്കരത്വത്താലെ അ
ത്രെ

൧ ഒസ്തിമുറിക്കുമ്പൊൾ അതിൽ അട
ങ്ങിരിക്കുന്ന മിശിഹാടെ ശരീരം കൂടെ മു
റിഞ്ഞുപൊകുന്നൊ

ശി മിശിഹാടെ ശരീരം മുറിഞ്ഞുപൊകു
ന്നില്ല പിന്നെയൊ അപ്പത്തിന്റെ ററശാ
ദൃശ്യങ്ങൾ മുറിഞ്ഞുപൊകുന്നെ ഉള്ളു

൧ ഒസ്തികഞ്ഞിച്ചന്നുക്കിടുംപൊൾ
മിശിഹാടെശരീരംഅവിടെഇരിക്കുന്നു

൨ ഒസ്തിയെമുറിക്കുന്നതിനെകൊണ്ട
ഞതിൽ ഞടങ്ങുന്നമിശിഹാടെശരീര
ത്തിന്നുഒരക്ഷയം ഉണ്ടാകയില്ലപിന്ന
യൊഒസ്തിയെമുറിക്കുംമുൻപിൽമിശി
ഹാമുഴുപനായി ഞതിൽ ഉണ്ടായിരുന്ന
പൊലെതന്നെഒസ്തിയെമുറിച്ചന്നു
ക്കിയതിന്റെശെഷംപിന്നയുംഒ
രൊരൊന്നുക്കിൽ ഞനെകംചെറുതെം
കിലുംമിശിഹാതംപുരാൻമുഴുപനായി
ഞതിൽ ഞടങ്ങിരിക്കുന്നു

൧ പലിയഒസ്തിയിൽമിശിഹാമുഴുപ
നായി ഞടങ്ങിരിക്കുന്നപൊലെഒസ്തിയ
ടെഒരൊരൊന്നുക്കിൽക്രൂടെമുഴുപ
നായി ഞടങ്ങിരിക്കുന്നൊ

൨ പലിയഒസ്തിയിലുംചെറിയഒ

സ്കിയിലും ഒസ്കിയടെ ഒരൊരൊന്നുക്കി
ലും ഒരുപൊലെ തന്നെ മുഴുവനായി മി
ശിഹാഅതിൽ അടങ്ങിരിക്കുന്നു

ഗു ശുദ്ധമാനകുറുബാനപള്ളിക്കൽ
വച്ചു സംഗ്രഹിക്കുന്നതെന്തെ

ശി അതിൽ മറയപ്പെട്ട അടങ്ങിരിക്കു
ന്നതം പുരാൻ കൎത്താവിനെ വിശ്വാസി
കൾ എല്ലാവരയും വന്നിച്ചുകൂംപിടുവാ
നും വെണ്ടിരിക്കും പൊൾ ക്ലെശക്കാരരു
ടെ അവിടെ കൊണ്ടു പൊയി അവൎക്ക
കൊടുപ്പാനുമായിട്ടയെന്നതിന്നു ശുദ്ധ
മാനകുറുബാനപള്ളിക്കൽ സംഗ്രഹി
ച്ചിരിക്കുന്നു

ഗു കുറുബാനയെന്നു കൂദാശ വന്നി
ച്ചുകൂംപിടുവാൻ കടമുണ്ടൊ

ശി പട്ടങ്ങയായതം പുരാനും പട്ടാ
ങ്ങയായമാനുഷനുമാകുന്നം രംശൊ

മിശിഹാതന്നെക്കുറുബാനയിൽ അടങ്ങി
രിക്കുന്നതിനെ കൊണ്ടു ദൈവത്തിന്നു അ
ടുത്ത ഉത്തമാരാധനായി എല്ലാവര
യും ശുദ്ധമാനക്കുറുബാനവന്നിച്ചുകൂംപി
ടുകയും വെണം.

൨ കുറുബാനയെന്നു കൂദാശയിൽ
ഈശാമിശിഹാ അടങ്ങിരിക്കുന്നയെന്ന
വിശ്വസിക്കുന്നതെന്തെ

൩ ദൊഷ്കപറഞ്ഞു കൂടാത്തം ഈശാ
മിശിഹാതന്നെ ഇവണ്ണം അരുളിചൈ
യ്യിതതിനെ കൊണ്ടും ഇവണ്ണന്തന്നെ വി
ശ്വസിപ്പാൻ ശുദ്ധമാനപള്ളിനമെ പ
ഠിപ്പിക്കുന്നതിനെ കൊണ്ടും കുറുബാനയി
ൽ മുഴുവനായി മിശിഹാ അടങ്ങിരിക്കു
ന്നയെന്നനാം വിശ്വസിച്ചിരിക്കുന്നു

രണ്ടാം കാണ്ഡം

കുറുബാനകല്പിച്ചതിന്മെലും കുറുബാ
നയുടെ അനുഭവമെന്നതിന്മെലും

൧ കുറുബാനയെന്ന കൂദാശമിശി
ഹാകം പുരാൻ എപ്പൊൾ കല്പിച്ചു

൨ താൻ പാടുപ്പെട്ടമരിക്കുന്നതിന്റെ
ററകലനാളിൽ തന്റെ ററശിഷ്യവർഗ്ഗങ്ങ
ളൊടുകൂടെ ഒടുക്കത്തത്താഴം കഴി
ച്ചരാത്രിയിൽ തന്നെ കുറുബാനയെന്ന
കൂദാശമിശിഹാ കല്പിച്ചു

൩ എങ്ങിന്നു കല്പിച്ചു

൪ പലഅവകാശങ്ങളായിട്ടഅതി
നെ കല്പിച്ചു

൫ നമ്മുടെ ഞ്ഞങ്ങിന്നയാവന ഉ
ണ്ടാകെണ്ടിട്ട

൬ പുത്തനായനന്മയുടെ മാർഗ്ഗങ്ങി
ലെ പൂജയായിട്ട

൧൫ താൻപാടുപ്പട്ടമരിച്ചതിന്റെ
എന്നെക്കുമായ ഒൎമ്മയും എന്നെക്കു
മുള്ളഞ്ഞയിസ്സിന്റെ ഈ ഈച്ചാരവും നമ്മു
ടെ നെരെ ഉള്ളതന്റെ ഉപവിയു
ടെ മാണിക്കമായ പണയവും നമ്മുക്കയു
ണ്ടാകെണ്ടിട്ടുകുറുബാനയെന്നു കൂദാശമി
ശിഹാ കല്പിക്കയും ചൈതു

൧ ഈ പ്പൎത്തിന്റെ ഈയും വീഞ്ഞിന്റെ
ഈയും ശാദൃശ്യങ്ങളിൽ ഇ കൂദാശമി
ശിഹാ തംപുരാൻ കല്പിച്ചതെന്തെ

൧ നമ്മുടെ ഞ്ഞൎത്തിന്റെ ഈയാവന
ക്കും പൊറുതിക്കും ഇ കൂദാശമി ശിഹാ ക
ല്പിച്ചതിനെ കൊണ്ടതീന്നും കൂടിയുമെ
ന്നതിന്റെ ഈ ശാദൃശ്യങ്ങളിൽ ഇതിനെ
കല്പിക്കുന്നയത

൧ ഇ കൂദാശ കൊണ്ട നമ്മുക്ക ഉപ
കാരവും ഗുണവും ഉണ്ടൊ

ശി ഇക്രൂദാശകൊണ്ടുനമുക്കവളരെ
ഉപകാരവുംഫലവുമുണ്ട

൪ ംരംശൊമിശിഹായൊടുക്രൂടെ
നമ്മെഒന്നിപ്പിക്കുന്നു

൫ ഉന്നംതീന്നംകൊണ്ടുനമുടെശരീ
രത്തിന്ന ഉള്ളപൊറുതിയും ഉപകാര
വുമെന്നതിൽ ഇരട്ടിച്ച ഉണ്ടാകുന്നു
നമുടെ ഞ്ഞത്തിന്നകുറുബാനയാലെവി
ശെഷിച്ച ഞ്ഞത്തിന്റെ ഞ്ഞയിസ്സാകു
ന്നതംപുരാന്റെ ഒന്നുനമ്മിൽ കാത്തവ
ദ്ധിപ്പിച്ചദൈവകാൎയ്യത്തിന്മെൽനമു
ക്ക ഇഷ്ടംവരുത്തിനമുടെ ഞ്ഞാവിനെ
ഗുണത്തിൽ ഉറപ്പിക്കുന്നു

൬ പാവദൊഷങ്ങളെ പൊക്കി
ചാവദൊഷത്തിൽ വീഴാതെ ഇരി
പ്പാൻ ഉള്ളശക്തിനമുക്കതരുന്നു

മൂന്നാംകാണ്ഡം

ശുദ്ധമാനക്കുറുബാനകൈക്കൊള്ളെ ണ്ടുംപ്രകാരവുംഞ്ഞസ്തപ്പാടയു മെന്നതിന്മെൽ

ഗ ഇക്കൂട്ടാശകൈക്കൊള്ളുന്നവ രമെൽചൊല്ലിയഫലംഇല്ലാപ്പൊ ഴുംഞ്ഞന്നടവിക്കുന്നൊ

ശ വെണ്ടുന്നയൊഗ്യതയൊടുക്കൂ ടെഅതിനെകൈക്കൊണ്ടാൽമെൽ ചൊല്ലിയഫലംഞ്ഞന്നടവിക്കുംനിശ്ചയം

ഗ യൊഗ്യതയൊടുക്കൂടെശുദ്ധമാ നക്കുറുബാനകൈക്കൊൾവാൻഇന്തെ ല്ലാംവെണ്ടിരിക്കുന്നു

ശ മൂന്നവസ്തുക്കൾവെണംഅതായത

ഗ പാതിരാതൊട്ടക്കുറുബാനകൈ ക്കൊണ്ടക്കൂടുവൊളംനൊൻപനൊ ററഇതുമൊരവസ്തുരസിക്കാതെഇരി

കൊണ്ടും

൧ കുംപസാരം കൊണ്ടചാവദൊ
ഷങ്ങൾ ഒക്കയും നീക്കിതം പുരാൻെറ
തിരുവിള്ളം വാണിരിക്കയും വെണം

൧ ശുദ്ധമാനകുറുബാനയെന്നക്രൂദാ
ശയുടെ അവസ്ഥയും താല്പൎയ്യവും വഴി
യെ അറിഞ്ഞഭക്തിയൊടുക്രൂടെ അതി
നെകൈക്കൊൾവാൻ അണഞ്ഞ പൊ
കയും വെണം

൨ കുറുബാനകൈക്കൊള്ളുവാൻ
ഇരിക്കുന്നദിവസത്തിൽ എന്തൊരനൊ
ൻപനൊൽക്കെണ്ടത

൩ വൎഗ്ഗത്തിന്നടുത്തനൊൻപ അതാ
യതതീൎന്നം കുടിയുമുള്ളതിൽ എതുമൊ
രവസ്തു അന്നഭവിക്കയുമരുതവല്ലതും
അസാരമെംകിലും രസിച്ചാൽ നൊൻ
പവീടി പൊകുന്നാനും

൨ പല്ലിന്റെ ഒടയിൽ ശെഷിച്ച
തിൽ എതാനുമെങ്കിലും മുകറകഴുകും
നെരത്തവെള്ളം തുള്ളിയെങ്കിലും എറ
ങ്ങി പൊയിയെന്നു പരികിൽ കുറുബാന
കൈക്കൊള്ളാമൊ

൩ തീനുങ്കുടിയുമായിട്ടുള്ള ഉമി
നീരായിട്ടു ഇതു എറങ്ങി പൊകുന്നതി
നെ കൊണ്ടു കുറുബാന കൈക്കൊള്ളാം
എന്നാൽ ഇതു പരാതെ ഇരിപ്പാൻ പള
രെസൂക്ഷം ഉണ്ടായിരിക്കയും വെണം

൨ എതാനുംസെവിച്ചതിൽ പിന്നെ
ചിലപ്പൊൾ ശുദ്ധമാനകുറുബാന കൈ
ക്കൊള്ളാമൊ

൩ ദെഞ്ചം പാരിച്ചമരിപ്പാൻ പ്ര
മാദമായിരിക്കുന്നൊരാഹികൾക്കന്നൊ
ൾ പന്നൊറ്റ പാർപ്പാൻ ആവതല്ലാം കി
ൽ എതാനുംസെവിച്ചിട്ടെങ്കിലും യാത്ര

പ്രകാരമായിക്കുറുബാനയെന്നക്രൂദാ
ശകൈക്കൊൾകയുമാം

൨ ശുദ്ധമാനക്കുറുബാനകൈക്കൊൾ
വാൻ ഇരിക്കുംപൊൾചാവദൊഷമാ
യതിൽ നിന്നുകാനംതനിക്ക ഉണ്ടെന്നഞ
റിഞ്ഞാൽ നിന്നെല്ലാം ചൈയെണ്ടത

൩ ദൊഷത്തിന്മെൽ വഴിയെതെറി
നൊൻ പരപ്പട്ടവെണ്ടുംവണ്ണംകുംപസാ
രിച്ചുകൊൾകയുംവെണം

൨ ചാവദൊഷത്തൊടുക്രൂടെക്കുറു
ബാനകൈക്കൊള്ളുന്നവരനിന്നൊര
ദൊഷംചൈയുന്നു

൩ യൂദസ്കരിയൊത്തയെന്നപൊ
ലെട്ടൈംകരമായദൈവദൊഷംചൈ
യുന്നു

൨ ചാവദൊഷത്തൊടുക്രൂടെക്കുറു
ബാനകൈക്കൊള്ളുന്നവൻ രംശൊ

മിശിഹായെകൈക്കൊള്ളുന്നോ

ശി അതെഎന്നാൽതന്റെ വിധി
ക്കുംഎന്നെക്കുമായതന്റെ നാശത്തി
ന്നും മിശിഹായെകൈക്കൊള്ളുന്നു

ഗു കുറുബാനയുടെ അവസ്ഥയും താ
ല്പൎയ്യവും വഴിയെ അറിഞ്ഞ ഭക്തിയൊ
ടുകൂടെ അതിനെ കൈക്കൊൾവാൻ
അണങ്ങപൊകയും വെണംഎന്നതിന്റെ
ററ അൎത്ഥമെന്തെന്നു

ശി ഇക്രൂദാശയുടെ മെൽശുദ്ധമാ
നപള്ളിപഠിപ്പിക്കുന്നതെല്ലാം അറിഞ്ഞ
വഴിയെ വിശ്വസിച്ചു നടപ്പിലും ഉടുപ്പി
ലും വലിയ എളിമയും അടക്കവും കാട്ടി
കുറുബാന കൈക്കൊൾവാൻ അണങ്ങു
പൊകെണം വിശെഷിച്ചു കുറുബാന
കൊള്ളും മുൻപിൽ വെണ്ടുന്ന ആസ്തപ്പാട
കൂട്ടുകയും കുറുബാന കൊണ്ടശെഷം

മിശിഹാകൎത്താവിനെ വളരെ സ്തുതി
ച്ചകൊണ്ടാടുകയും വെണമെന്നതിന്റെ
ററതാല്പൎയ്യമായത

൨ കുറുബാനകൊള്ളും മുൻ പെ
വെണ്ടുന്നതു സ്തപ്പാടതിന്റെ ചൊല്ല

൩ ശുദ്ധമാനകുറുബാനകൈക്കൊൾ
വാൻ ഇരിക്കുമ്പൊൾ കുറഞ്ഞൊരനെര
ത്തം കിലം ബുദ്ധിഞടക്കമായിരുന്നനാം
കൈക്കൊൾവാൻ പൊകുന്നതം പുരാ
നാരയെന്നം ഞങ്ങൾ ഞാരെന്നം ഉണിനി
ന്ദ്രവിച്ചതിന്റെ ററശെഷം വിശ്വാസ
ത്തിന്റെ ററയും ശരണത്തിന്റെ ററയും
ഉപവിയുടെയും മുഴുവനായതെററ
ത്തിന്റെ ററയും പ്രകാരങ്ങൾ ചൊല്ലി
തിളിമയൊടുക്രൂടെം രംശൊമിശിഹാ
യെ വന്ദിച്ചകും പീട്ടുണ്ടത്തിൽ തെ
ന്നകൈക്കൊള്ളുവാൻ വളരെ വെ

ക്ഷാമിരിക്കയും വെണം

ഗ മെൽ ചൊല്ലിയധർമ്മങ്ങളുടെ പ്രകാരങ്ങൾ എങ്ങനെ എത്തിക്കെണ്ടുന്നത

ശി ചുരുക്കത്തിൽ ഇവണ്ണം ചൊല്ലാം അതായത

എന്റെ റ്റകൎത്താവെ ഈ ശൊമിശിഹാ തന്റെ റ്റതിരുമെനിയും ചൊരയും ഞ്ഞാവും ദൈവസുഖവും കൊണ്ട ഇശുദ്ധമാനക്രൂദാശമിൽ താൻ പട്ടാങ്ങയാമി അടങ്ങിരിക്കുന്നയെന്നു ഞാൻ ഉറച്ചവിശ്വസിക്കുന്നെൻ

ഇശുദ്ധമാനക്രൂദാശമിൽ മറയപ്പട്ട അടങ്ങിരിക്കുന്ന എന്റെ റ്റകൎത്താവെ എന്നെ സൃഷ്ടിച്ച രക്ഷിച്ച പരിപാലിച്ചവാണിരിക്കുന്ന എന്റെ റ്റ ഉടയവനായിട്ടും എന്റെ റ്റ എകഗുണമായിട്ടുതന്നെ

ഞാൻ പരിച്ചുകൂംപിടുന്നെൻ

എന്റെ ഗുണ്ടത്തിൽ താൻ എഴുന്നെള്ളി പരുപാൻ ഇനിക്കയൊന്നുത ഇല്ലകൎത്താവെ എന്നാൽ തന്റെ ഗുരുതിരുപചനം കൊണ്ടെ എന്റെ ഗുണ്ടാവിനു രക്ഷപരും

എന്റെ ഗുണ്ടത്തിൽ തന്നെ കൈക്കൊൾപാൻ എന്നെയൊന്നുനില്ലാത്ത പനെണ്ണുക്കുന്നു എന്റെ ദൊഷങ്ങൾ ഒക്കയും കൎത്താവെ ഞാൻ ഉപെക്ഷിച്ച ദൊഷത്തിനു അപകാശമായ തൊക്കയും നീക്കി കളഞ്ഞു തന്റെ ഗുനമയുടെ സഹായത്താൽ ഇന്നിമെലിൽ പിഴക്കയില്ലെന്നും പിഴച്ചതിന്മെൽ പ്രാശ്ചത്വം എത്തിപ്പെന്നെന്നും ഞാൻ പഴിയെ ഉറച്ചിരിക്കുന്നെൻ

ഇശുദ്ധമാനക്രൂദാശയിൽ തന്നെ

മുഴുപനായി ഇനിക്കതന്നെയിന്റെ ററക
ൎക്കാവെയിനൊടമനഗുണം ചൈതയി
നന്നെക്കുമ്മായയിന്റെ ററരക്ഷക്കവെ
ണിരിക്കുന്നനുകളൊക്കയും ക്രൂടെ ഇ
നിക്കതന്നുമെന്നൊൻ പഴിയെശരണ
മായിരിക്കുന്നെൻ

ഞാനുതില്ലാൎത്തസ്നെഹത്തിനയൊഗ്ര
നാകുന്നകൎക്കാവെയിന്റെ ററപിതാവും
യിന്റെ ററരക്ഷയുടയപന്നം യിന്റെ ററ
തംപുരാന്നം താൻ ഞാകുന്നതിനെകൊ
ണയിന്റെ ററമനസ്സൊക്കയൊടും ക്രൂടെ
യില്ലാററിനെകാൻ തന്നെൊൻ സ്നെഹി
ക്കുന്നവിശെഷിച്ചയിന്നെ സ്നെഹിക്കുന്ന
പൊലെതന്നെ പ്രതിമറെറല്ലാവരയും
സ്നെഹിച്ചയിനൊടയിററം ചൈതപ
രെടും ക്രൂടെ ഞാൻ പൊറുക്കുന്നെൻ

തന്നിൽ നിന്നൊന്നാളും വെപ്പിരി

യാതെതന്റെ ററദൈവനന്മതന്റെ ററ
ഞ്ഞാജ്ഞകൾതല്ലാപ്പോഴും ഇരിപ്പാ
നായിട്ടതന്റെ ററഞ്ഞാജാവിൽകൎത്താ
വതാൻതിഴുന്നെള്ളിവരെണമെന്നങ്ങാ
ൻസാദ്ധ്യപ്പട്ടഞവെക്ഷിക്കുന്നെൻ

൨ ഇപ്പോൾചൊല്ലിയധൎമ്മങ്ങളു
ടെപ്രകാരങ്ങൾബാകൊണ്ടതിൽകിച്ചി
യാൽമതിയൊ

൩ പൊരഹൃദയത്തൊടുക്രൂടെ
തിൽകിച്ചകൊൾകയുംവെണം

൨ കുറുബാനകൈക്കൊണ്ടതിൽവി
നെസ്തുതികൊണ്ടാട്ടമായിതന്നെല്ലാം
ചൈയെണ്ടുന്നത

൩ കുറെംകിലുംഒരമലയാൻനാഴി
കനെരത്തമുട്ടും കുൽകിബുദ്ധിഞടക്കമാ
യിരുന്നതന്റെ ററഞ്ഞാജാവിൽതിഴുന്നെ
ള്ളിരിക്കുന്നകൎത്താവിനെപന്നിച്ചകും

പീട്ടവിശ്വാസവും ശരണവും ഉപവിയും
യെന്നപുണ്യങ്ങളുടെ പ്രകാരങ്ങൾ എ
ത്തിച്ചതന്നോടചൈതമനഗുണമൊ
ൎത്തകംപുരാനെസ്തുതിച്ചകൊണ്ടാടിഅ
തിന്നപകരംതന്റെ ഗുണ്ഠത്മാവും ശരീ
രവും തിരുകാഴ്ചവച്ചതനിക്കും മറ
റെല്ലാവൎക്കും വെണ്ടിരിക്കുന്നനന്മകൾ ഒ
ക്കയും തംപുരാനൊടഇരക്കയും വെ
ണം

൧ കുറുബാനകൈക്കൊണ്ടിവസ
ത്തിൽ പിന്നയും എന്തെല്ലാം വെണം

൨ നമ്മാൽ ഒക്കും വണ്ണം ബുദ്ധിഅടക്ക
മായിരുന്നനന്മപ്രവൃത്തികൾ എത്തിച്ച
കൊൾകയും വെണം

൩ ഈ ശൊമിശിഹാടെ ശരീരം എ
ത്രനെരത്തനമ്മിൽ ഇരിക്കുന്നു

൪ അപ്പത്തിന്റെ ഗുണാദൃശ്യങ്ങൾ

ക്ഷയപ്പടുപൊളംനമ്മിൽ ഇരിക്കുന്ന

നാലാംകാണ്ഡം

ശുദ്ധമാനകുറുബാനകൈക്കൊള്ളെ

ണ്ടും പ്രകാരത്തിന്മെൽ

ഗ കുറുബാനകൊൾപാൻ ഇരിക്കു

ന്നൊൾതന്നെഎന്തെല്ലാം ചൈയെ

ണ്ടത

ശ കുറുബാനകൊൾപാൻ ഇരിക്കു

ന്നസമയത്തമുട്ടും കുത്തികുറഞ്ഞൊന്നത

ലയും പൊക്കികണ്ണുകൾ ഞങ്ങൊട്ടും

ഇങ്ങൊട്ടും തിരിക്കാതെ ഒന്ത്രിയെന്ന

കുറുബാനനൊക്കിരുന്നും കൊണ്ടമതിയാ

കും പണ്ണും ബായും തുറന്നചുണ്ടിന്മെൽ നാ

വകുറഞ്ഞൊന്നനീട്ടിനല്ലഞടക്കമായി

രിക്കയും പെണം

ഗ തുപാലഎങ്ങനെപിടിക്കെണം

൧ തുപാലകൈയ്യെൽപിടിച്ചതാ
ടിയുടെതാഴെപിരിക്കയുംവെണം

൨ താൻകൈക്കൊണ്ടശുദ്ധമാനഒ
സ്തിയെഎപ്പോൾഎറക്കെണ്ടുന്നത

൧ ഒസ്തിയെകൈക്കൊണ്ടഉടൻത
ന്നെഅതിനെഎറക്കുപാൻശ്രമിക്കയും
തുപ്പാതെഇരിക്കയുംവെണം

൨ മെൽനാക്കിൽഒസ്തിപററിപൊ
യിയെംകിൽഎന്തെല്ലാംവെണം

൧ പിരൽകൊണ്ടതൊടാതെക്കുറ
ഞ്ഞാരവെള്ളംകുടിച്ചനാവകൊണ്ട
ഇതിനെഇറക്കികൊൾകയുവെണം

അഞ്ചാംകാണ്ഡം

കുറുബാനകൈക്കൊൾവാന്നുള്ള
പ്രമാണത്തിന്മെൽ

൨ കുറുബാനകൈക്കൊൾവാൻഎ
ല്ലാവൎക്കുംകടമുണ്ടൊ

൧ മരണപ്രമാദത്തിലും ഞണ്ടിൽ ഒ
രിക്കൽ അമ്പതനൊൻ പവീടുന്ന സമ
യത്തും ശുദ്ധമാനകുറുബാനകൈക്കൊ
ള്ളുവാൻ ഇല്ലാവക്കും കടമുണ്ട

൨ തിരുവയസ്സിൽ ചെന്ന കുറുബാന
കൈക്കൊൾവാൻ കടമായിരിക്കുന്നു

൩ ഇക്രൂദാശയിൽ അടങ്ങിരിക്കുന്ന
തിനെ തിരിച്ചറിവാനും വെണ്ടുനയൊ
ഗ്രതയൊടുക്രൂടെ അതിനെ കൈക്കൊ
ൾവാനും പൊരുന്ന പ്രായത്തിൽ ചെ
ന്നാൽ ശുദ്ധമാന കുറുബാന കൈക്കൊൾ
വാൻ ഇല്ലാവക്കും കടമുണ്ട

൪ കുറുബാന കൈക്കൊൾവാൻ
വെണ്ടുന്ന പ്രായത്തിൽ ചെന്ന വരഅതി
നെ കൊള്ളാതെ ഇരുന്നാൽ ദൊഷം തട്ടു
മൊ

൫ കുറുബാന കൊൾവാൻ തക്കബുദ്ധി

യും പ്രായവുമുള്ളപ്പോൾ അവരുടെ
കുററം കൊണ്ടു അതിന്റെ ററ അവസ്ഥകൾ
പഠിക്കാതെം കിലും പഠിച്ചിട്ടു അതിനെ
കൈക്കൊള്ളാതെം കിലും ഇരിക്കുന്ന പ
രദോഷം ചെയ്യുന്നയെന്നു നിശ്ചയം വി
ശെഷിച്ചു അപ്പന്റെ ററയും അമ്മെടെ
യും ഭരിക്കുന്ന മററാരാന്റെ ററയും മടി
യും ഉപെക്ഷയും കൊണ്ടു ഇതവന്നാൽ
പലുതായിട്ടു ഒരു കുററം അകപ്പട്ടു ദൈം
കരമായ കണക്കതം പുരാന്റെ ററതിരു
മുൻ ദാഗെ അവൎക്കു കെല്പികെണ്ടി വരും

൨ അടുക്കെ കുറുബാനകൊള്ളുന്നത
കൊണ്ടു ഗുണവും ഉപകാരവുമുണ്ടോ

൩ യൊഗ്യതയൊടുകൂടെ കൈ
ക്കൊണ്ടാൽ എത്രയും വലിയ ഗുണവും ഉ
പകാരവുമുണ്ടു

അഞ്ചാം പാഠം

കുറുബാനയുടെ പൂജെന്നതിന്മെലും മിശിഹാഅതിനെ കല്പിച്ചതിന്മെലും

ഉ ശുദ്ധമാനകുറുബാനക്രുദാശതിന്നെ ഞങ്ങൾ ന്നൊ

ശി പുത്തനായനന്മയുടെ മാർഗ്ഗത്തിലെ പൂജയും ക്രുടെ ഞായിരിക്കുന്നു

ഉ ഇപൂജ എങ്ങനെ വിളിക്കപ്പെടുന്നു

ശി ശുദ്ധമാനകുറുബാനയുടെ പൂജയെന്നു വിളിക്കപ്പെടുന്നു

ഉ ശുദ്ധമാനകുറുബാനയുടെ പൂജ എന്തെന്നു

ശി കുരിശിന്മെൽ ഉണ്ടായ പൂജയുടെ ഒർക്കഅപ്പത്തിന്റെയും വീഞ്ഞിന്റെയും ശാദൃശ്യങ്ങളിൽ ഈ ശൊമിശിഹാടെ ശരീരവും ചൊരയും നമ്മ

ടെപട്ടക്കാരരുടെകൈയ്യാലെക്കുറു
ബാനയെന്നപൂജയിൽകാഴ്ചവച്ച
പൂജിക്കപ്പെടുന്നു

ഉ ഇശുദ്ധമാനപൂജകല്പിച്ചതാര

ശി താൻപാടുപ്പട്ടമരിക്കുന്നതിന്റെ
ററതലനാളിൽക്കുറുബാനയെന്നക്രൂദാ
ശനമുടെകൎത്താവംരംശൊമിശിഹാക
ല്പിച്ചപ്പൊൾതന്നെഇപൂജയുംക്രൂടെ
കല്പിക്കായത

ഉ ഇപൂജഞ്ഞൎക്കാഴ്ചവെക്കുന്നു

ശി ഇപൂജതംപുരാന്നതന്നെകാഴ്ച
ച്ചവെക്കാവു

ഉ ഇപൂജതംപുരാന്നതന്നെഞ്ഞവു
യെംകിൽകന്യസ്ത്രീയുടെയുംപുണ്യവാ
ളരുടെയുംസ്തുതിപ്പിന്നഇത്രക്കുറുബാ
നകൾചൊല്ലുന്നതെന്തെ

ശി ഞവരൊടചൈതമനഗുണങ്ങ

ളാൽ തംപുരാനെസ്തുതിച്ചുകൊണ്ടാ
ടുവാസം നമ്മെക്കുറിച്ചു തംപുരാനൊട
ഞവരഞവെക്ഷിച്ചുവെണ്ടിരിക്കുന്ന
നമകളൊക്കയും നമ്മുക്കതരിപ്പാസമാ
യിട്ടകന്യസ്ത്രീയുടെസ്തുതിക്കും പുണ്യവാ
ളരുടെപുകഴ്ചക്കും കുറുബാനയെന്ന
പുണ്ണചൊല്ലുമാറാകുന്നത

൧ തംപുരാന്റെ റതിരുമുഖവിൽ
ഇപൂണ്ണകാഴ്ചവെക്കുന്നതെന്തെ

൨ തംപുരാനെവന്ദിച്ചുബഹുമാണി
പ്പാസം ഞങ്ങളൊടചൈതമനഗുണ
ങ്ങളാൽ തന്നെസ്തുതിച്ചുകൊണ്ടാടുവാ
സം വെണ്ടുന്നനമകളൊക്കയും തംപുരാ
ന്റെ റത്രക്കൈയ്യിൽ നിന്നകൈക്കൊ
ൾവാസം നമ്മുടെനെരെ ഉള്ളതംപുരാ
ന്റെ റതിരുവിള്ളക്കെടപൊക്കിദൊ
ഷങ്ങളുടെപൊറുതികിട്ടുവാസമായിട്ട

കുറുബാനയെന്നപൂളുകൊണ്ടു പുരാൻെറ
തിരുമുൻപിൽകാഴ്ച്ചവെക്കുന്ന

ഗ ഞൂൎക്കവെണ്ടിട്ടകുറുബാനചൈ
യുന്ന

ശി മാനുഷരെല്ലാവൎക്കും വെണ്ടിട്ട
കുറുബാനചൈയുന്ന പ്രത്യേകം വി
ശ്വാസക്കാരരെക്കുറിച്ചും ബെസ്സൂൎക്കാ
നയിൽ ഇരിക്കുന്ന ഞൂൎമ്മാവുകളെക്കുറി
ച്ചും

ഗ കുറുബാനയെന്നപൂളുകൊണ്ടു
ബെസ്സൂൎക്കാനയിൽ ഇരിക്കുന്ന ഞൂൎമ്മാവുക
ൾക്കഎന്തൊരു ഉപകാരമുള്ളു

ശി ബെസ്സൂൎക്കാനയിൽ ദുഷ്കൎമ്മപ്പെടുന്ന
ഞൂൎമ്മാവുകൾക്കശുദ്ധമാനകുറുബാനയാ
ലെതണപ്പും രക്ഷയും പളരെ ഉണ്ട

ഗ ശുദ്ധമാനകുറുബാനയെന്നപൂളു
യും കുരിശിന്മെൽതികയപ്പെട്ടപൂളുയും

തമിൽ ഭെദമുണ്ടോ

൧ കുറിശിന്മെൽ പതിക്കപ്പെട്ടതന്നെ
താൻ പൂജിച്ചം രംശൊമിശഹാതന്നെ
പട്ടക്കാരരുടെ കൈയ്യാലെ നമുടെ
ത്രാണൊസകളിൽ പൂജിക്കപ്പെടുന്നയെ
ന്നതിനെ കൊണ്ട പ്രകാരം രണ്ടതും കിലും
കാതലായിട്ടതന്നും ഇന്നും ഉള്ള പൂജ
യും കാൎഷ്യം ഒന്നതന്നെ ആയത

൭ കകാണ്ഡം

കുറുബാനകാണെണ്ടും പ്രകാര
ത്തിന്മെൽ

൧ ഗുണവും ഫലവുമായിട്ട കുറുബാ
നകാണ്മാൻ എങ്കെല്ലാം വെണ്ടിരിക്കുന്നു

൧ രണ്ട വസ്തുക്കൾ വെണം ഞാതായത
ദെഹത്തിലെ ഇരിപ്പും ഞടക്കവും ഹൃദ
യത്തിലെ ഭക്തിയും

൨ ദെഹത്തിലെ ഇരിപ്പും അടക്കവും എങ്ങനെ ആയത

൩ വസ്ത്രക്കൾ നാലകൊണ്ട അതായത

൪ കുപ്പായത്തിലും ഉടുപ്പിലും വെടിപ്പും അടക്കവും ഉണ്ടായിരിക്കുന്നത

൫ മിണ്ടാതെ ഇരിക്കുന്നത

൬ കണ്ണുകൾ അങ്ങൊട്ടും ഇങ്ങൊട്ടും തിരിക്കാതെ കുറുബാനസൂക്ഷമായി കാണുന്നത

൭ ആവതെം കിൽമുട്ടും കുത്തി കുറുബാന കാണുന്നതെന്നാലും എവൻഗാലിയൊൻ വായിക്കും നെരത്തെ എഴുന്നെററ നിൽക്കയും വെണം

൮ ടക്കിയും മനസ്സിലെ അഴിവും എങ്ങനെ ഉണ്ടാകും

൯ അതിന്നാലവസ്ത്രക്കൾ വെണം

൧൦ കുറുബാനയുടെ ഉദിയിം കൽ

തന്നെതന്റെറ്റനിരൂപണപട്ടക്കാരന്റെ
റ്റനിരൂപണയൊടുക്കൂടെക്കൂട്ടിമിശി
ഹാതംപുരാൻ ഇശുദ്ധമാനപൂജ്ജകല്പി
ച്ചകുറിമാനമായിഅതിനെതംപുരാ
ന്റെറ്റതിരുമുൻ ടാഗെകാഴ്ച്ചവെക്ക
യുംവെണം

൧ ഒരൊരൊനമസ്കാരത്തിലുംശു
ദ്ധമാനപൂജ്ജയുടെകൎത്തൻഒക്കയി
ലുംപട്ടക്കാരനെവഴിയെസൂക്ഷിച്ചനി
രൂപനയാലെക്കൂടെക്കൂട്ടിഇരിക്കയും
വെണം

൨ ഗൽഗുൽത്തയെന്നമലമെൽ
കൂട്ടിരിക്കുംവണ്ണംരംശൊമിശിഹാടെ
ടംഗപ്പാടയുംമരണവും ഉൗണിനിരൂപി
ച്ചതാൻക്ഷമിച്ചകടുമയായദീനതപ്പാ
ടയുംമരണവുംഒത്തീട്ടമനസ്സിലെഅ
ഴിവവളരെഉണ്ടായിരിക്കയുംവെണം

ത പദിക്കാരൻകുറുഖാനഅടക്കും
പൊൻഅരൂവിയാലെകുറുഖാനകൈ
ക്കൊൾകയുംവെണം

൧ അരൂവിയാലെകുറുഖാനകൈ
ക്കൊള്ളുന്നതെങ്ങനെ

ശി തിൻെറ്റകൎത്താവെംരംശൊമി
ശിഹാഇപ്പൊഴുംതിന്നെക്കുംതന്നൊ
ടഒന്നിച്ചിരിപ്പാൻതിൻെറ്റമനസ്സഒക്ക
യൊടുക്രൂടെഞാൻഅവെക്ഷിക്കുന്നെ
ൻയെന്നുമസ്കാരമെംകിലുംമറ്റുംഇ
വണ്ണമുള്ളതെംകിലുംചൊല്ലികൎത്താവി
ന്നൊടഒന്നിക്കപ്പെടുവാൻശ്രദ്ധയുംഅവെ
ക്ഷയുംവളരെഉണ്ടായിരിക്കയുംശ്ര
ദ്ധമാനകുറുഖാനകൊള്ളുംമുൻപിലും
കൊണ്ടതിൽപിന്നെയുംതിരിപ്പാറുള്ള
തെല്ലാംതിൎത്തിച്ചുകൊൾകയുംവെണം

൧ തിന്നാലുംമെൽചൊല്ലിയതതി

ത്തിപ്പാൻ പാത്രമില്ലാത്തവരുടെ ബാ
നകാണെന്നെരത്തകൊന്നുനമസ്കാരവും
മറ്റും ചിലനമസ്കാരങ്ങളും എത്തിക്കാ
മൊ

ശ നമസ്കരിക്കുന്നതകൊണ്ടടക്കിയും സ്ത
ക്ഷ്യവുമായിക്കുറുബാനകാണുന്നതിനുവി
ഷ്ടം ഉണ്ടാകില്ലെല്ലായെന്നതിനെ
കൊണ്ടെന്നതിനെത്തിച്ചുകൊൾകയുമാം

ഗ പെരുനാളുകളിൽക്കുറുബാന
കാണെന്നെരത്തൊഷങ്ങൾ വഴിയെ ഒ
ത്തിരങ്ങൾക്കും പസരിപ്പാൻ തുടങ്ങുന്ന
വരമുഴുവൻക്കുറുബാനകാണെന്നൊ

ശ ദൊഷങ്ങൾ ഒത്തിരങ്ങൾക്കും പസ
രിക്കുന്നതിൽ എറിയൊരതാമസമുള്ള
പ്പൊൾ സ്തക്ഷ്യത്തൊടുക്രൂടെക്കുറുബാ
നകാണുന്നതിനുമുടക്കം ഉണ്ടാകുന്നതിനെ
കൊണ്ടു ഇവണ്ണം ചൈയുന്നവരുടെ ബാ

൧൯൭൪൯൬൯൭ ഉള്ളടക്കം കൊടുക്കുന്നു
൯൭൪൯൬൯൭൯൬൯൭൯൬൯൭

തകുററങ്ങളുടെ പൊറുതിഞ്ഞ വെക്ഷിക്ക
യും വെണം

ഞൂറാം പാഠം

കുംപസാരമെന്നതിന്മെൽ

ഒന്നാം കാണ്ഡം

കുംപസാരത്തിന്നു വെണ്ടുന്ന വസ്തുക്കൾ
യെന്നതിന്മെൽ

ഉ കുംപസാരമെന്ന ക്രൂദാശ എന്
നെന്ന

ശി മാമ്മൊദീസമുങ്ങിയതിൽ പിന്നെ
ചൈതദൊഷങ്ങളുടെ പൊറുതിനുമു
ക്ക ഉണ്ടാകുവാൻ ഈശാമിശിഹാക
ല്പിച്ച ഒരു ക്രൂദാശയെന്നു കുംപസാര
മാകുന്നത

ഉ ഇ ക്രൂദാശക്ക വെണ്ടുന്ന വസ്തുക്കൾ
എന്തെല്ലാം

ശി മനസ്സിന്റെ ററതകൎപ്പ ഞ്ഞ തായത

൧൦൫൭൮൯൰൱൲൳൴൵൶൷൸൹ൺൻർൽൾൿ

൧൦൫൭൮൯൰൱൲൳൴൵൶൷൸൹ൺൻർൽൾൿ

൧൦൫൭൮൯൰൱൲൳൴൵൶൷൸൹ൺൻർൽൾൿ

൧൦൫൭൮൯൰൱൲൳൴൵൶൷൸൹ൺൻർൽൾൿ

൧൦൫൭൮൯൰൱൲൳൴൵൶൷൸൹ൺൻർൽൾൿ

൧൦൫൭൮൯൰൱൲൳൴൵൶൷൸൹ൺൻർൽൾൿ

൧൦൫൭൮൯൰൱൲൳൴൵൶൷൸൹ൺൻർൽൾൿ

൧൦൫൭൮൯൰൱൲൳൴൵൶൷൸൹ൺൻർൽൾൿ

൧൦൫൭൮൯൰൱൲൳൴൵൶൷൸൹ൺൻർൽൾൿ

൧൦൫൭൮൯൰൱൲൳൴൵൶൷൸൹ൺൻർൽൾൿ

൧൦൫൭൮൯൰൱൲൳൴൵൶൷൸൹ൺൻർൽൾൿ

൧൦൫൭൮൯൰൱൲൳൴൵൶൷൸൹ൺൻർൽൾൿ

൧൦൫൭൮൯൰൱൲൳൴൵൶൷൸൹ൺൻർൽൾൿ

൧൦൫൭൮൯൰൱൲൳൴൵൶൷൸൹ൺൻർൽൾൿ

൧൦൫൭൮൯൰൱൲൳൴൵൶൷൸൹ൺൻർൽൾൿ

൧൦൫൭൮൯൰൱൲൳൴൵൶൷൸൹ൺൻർൽൾൿ

൧൦൫൭൮൯൰൱൲൳൴൵൶൷൸൹ൺൻർൽൾൿ

൧൦൫൭൮൯൰൱൲൳൴൵൶൷൸൹ൺൻർൽൾൿ

൧൦൫൭൮൯൰൱൲൳൴൵൶൷൸൹ൺൻർൽൾൿ

൧൦൫൭൮൯൰൱൲൳൴൵൶൷൸൹ൺൻർൽൾൿ

൧൦൫൭൮൯൰൱൲൳൴൵൶൷൸൹ൺൻർൽൾൿ

൧൦൫൭൮൯൰൱൲൳൴൵൶൷൸൹ൺൻർൽൾൿ

൧൦൫൭൮൯൰൱൲൳൴൵൶൷൸൹ൺൻർൽൾൿ

൧൦൫൭൮൯൰൱൲൳൴൵൶൷൸൹ൺൻർൽൾൿ

൧൦൫൭൮൯൰൱൲൳൴൵൶൷൸൹ൺൻർൽൾൿ

൧൦൫൭൮൯൰൱൲൳൴൵൶൷൸൹ൺൻർൽൾൿ

൧൦൫൭൮൯൰൱൲൳൴൵൶൷൸൹ൺൻർൽൾൿ

൨ ദൊഷത്തിന്മെൽ ഉള്ളനൊൻ
പരംതകൎപ്പയെന്നവിളിക്കപ്പെടുന്നതെ
ന്തെ

൩ തംപുരാനൊടമറുത്തവിഴച്ചിട്ട
യുള്ളദുഃഖവുംനൊൻപരവുംകൊണ്ട
കടുപ്പമായദൊഷക്കാരന്റെഗൎഗം
ഖഒരപ്രകാരത്തിൽതകൎന്നപൊകെ
ണംയെന്നതിനെഅറിയിപ്പാനായിട്ടദ
ൊഷത്തിന്മെൽയുള്ളനൊൻപരംതക
ൎപ്പെന്നവിളിക്കപ്പെടുന്നു

൨ ദൊഷംചൊല്ലിക്കുംപസരിക്കുന്ന
തഎന്തെന്നു

൩ ദൊഷങ്ങളുടെപൊറുതികിട്ടു
വാൻഅന്നവാദമുള്ളപട്ടക്കാരനൊട
വിഴച്ചതൊക്കയുംമൂളിഅറിയിക്കുന്ന
തക്കുംപസരിക്കുന്നതു

൨ പ്രായശ്ചിത്തംഎന്തെന്നു

ശി തംപുരാനൊടുമുത്തണ വരവ
രചൈതദൊഷങ്ങൾക്ക ഉത്തരമായി
ട്ടപട്ടക്കാരൻ കല്പിക്കുന്ന ശിക്ഷപ്രായ
ശ്ചിത്തമെന്നസമാന്യം വിളിക്കപ്പെടുന്നു
ഗു പട്ടക്കാരൻ ദൊഷങ്ങൾ അഴിച്ചു
പൊക്കുന്നതഎന്തെന്നചൊല്ല
ശി യൊഗ്യതയൊടുക്രൂടെ കുംപ
സരിപ്പാൻ അണയുന്നവരുടെ ദൊഷ
ങ്ങളെ പൊക്കി അഴിപ്പാനായിട്ടം രം
ശൊമിശിഹാടെ നാമത്താലെ പട്ടി
ക്കാരൻ ചൊല്ലുന്നവിധി ദൊഷം പൊ
ക്കി അഴിക്കുന്നായത



വണ്ടാംകാണ്ഡം

കുംപസാരമെന്നുകൂദാശയുടെദിഷ്ട
തിയെന്നതിന്മെലുംയൊഗ്യതയൊ
ടുകൂടെഅതിനെകൈക്കൊ
ള്ളുവാൻയുള്ളപ്രകാ
രത്തിന്മെലും

ഗ രക്ഷപ്പടുവാൻകുംപസാരമെ
ന്നുകൂദാശതില്ലാവൎക്കുംകൂടിയെമതി
യാവുയെന്നുണ്ടൊ

ശ മാമ്മൊദീസമുങ്ങിയതിൽപിന്നെ
വല്ലൊരചാവദൊഷംചൈതവരെ
ല്ലാവൎക്കുംകൂടിയെമതിയാവു

ഗ ഞടുക്കെകുംപസാരിക്കുന്നതകൊ
ണ്ടഗുണമുണ്ടൊ

ശ തിരുയുംചുരുക്കമായികുംപ
സാരിക്കുന്നവൎക്കുപെണ്ടുംവണ്ണംകുംപസാ
രിപ്പാൻവളരെവിഷമംഉണ്ടാകുന്നതി

൭൫൫൪ ൭൫൫൫ ൭൫൫൬ ൭൫൫൭ ൭൫൫൮ ൭൫൫൯ ൭൫൬൦ ൭൫൬൧ ൭൫൬൨ ൭൫൬൩ ൭൫൬൪ ൭൫൬൫ ൭൫൬൬ ൭൫൬൭ ൭൫൬൮ ൭൫൬൯ ൭൫൭൦ ൭൫൭൧ ൭൫൭൨ ൭൫൭൩ ൭൫൭൪ ൭൫൭൫ ൭൫൭൬ ൭൫൭൭ ൭൫൭൮ ൭൫൭൯ ൭൫൮൦ ൭൫൮൧ ൭൫൮൨ ൭൫൮൩ ൭൫൮൪ ൭൫൮൫ ൭൫൮൬ ൭൫൮൭ ൭൫൮൮ ൭൫൮൯ ൭൫൯൦ ൭൫൯൧ ൭൫൯൨ ൭൫൯൩ ൭൫൯൪ ൭൫൯൫ ൭൫൯൬ ൭൫൯൭ ൭൫൯൮ ൭൫൯൯ ൭൬൦൦ ൭൬൦൧ ൭൬൦൨ ൭൬൦൩ ൭൬൦൪ ൭൬൦൫ ൭൬൦൬ ൭൬൦൭ ൭൬൦൮ ൭൬൦൯ ൭൬൧൦ ൭൬൧൧ ൭൬൧൨ ൭൬൧൩ ൭൬൧൪ ൭൬൧൫ ൭൬൧൬ ൭൬൧൭ ൭൬൧൮ ൭൬൧൯ ൭൬൨൦ ൭൬൨൧ ൭൬൨൨ ൭൬൨൩ ൭൬൨൪ ൭൬൨൫ ൭൬൨൬ ൭൬൨൭ ൭൬൨൮ ൭൬൨൯ ൭൬൩൦ ൭൬൩൧ ൭൬൩൨ ൭൬൩൩ ൭൬൩൪ ൭൬൩൫ ൭൬൩൬ ൭൬൩൭ ൭൬൩൮ ൭൬൩൯ ൭൬൪൦ ൭൬൪൧ ൭൬൪൨ ൭൬൪൩ ൭൬൪൪ ൭൬൪൫ ൭൬൪൬ ൭൬൪൭ ൭൬൪൮ ൭൬൪൯ ൭൬൫൦ ൭൬൫൧ ൭൬൫൨ ൭൬൫൩ ൭൬൫൪ ൭൬൫൫ ൭൬൫൬ ൭൬൫൭ ൭൬൫൮ ൭൬൫൯ ൭൬൬൦ ൭൬൬൧ ൭൬൬൨ ൭൬൬൩ ൭൬൬൪ ൭൬൬൫ ൭൬൬൬ ൭൬൬൭ ൭൬൬൮ ൭൬൬൯ ൭൬൭൦ ൭൬൭൧ ൭൬൭൨ ൭൬൭൩ ൭൬൭൪ ൭൬൭൫ ൭൬൭൬ ൭൬൭൭ ൭൬൭൮ ൭൬൭൯ ൭൬൮൦ ൭൬൮൧ ൭൬൮൨ ൭൬൮൩ ൭൬൮൪ ൭൬൮൫ ൭൬൮൬ ൭൬൮൭ ൭൬൮൮ ൭൬൮൯ ൭൬൯൦ ൭൬൯൧ ൭൬൯൨ ൭൬൯൩ ൭൬൯൪ ൭൬൯൫ ൭൬൯൬ ൭൬൯൭ ൭൬൯൮ ൭൬൯൯ ൭൭൦൦ ൭൭൦൧ ൭൭൦൨ ൭൭൦൩ ൭൭൦൪ ൭൭൦൫ ൭൭൦൬ ൭൭൦൭ ൭൭൦൮ ൭൭൦൯ ൭൭൧൦ ൭൭൧൧ ൭൭൧൨ ൭൭൧൩ ൭൭൧൪ ൭൭൧൫ ൭൭൧൬ ൭൭൧൭ ൭൭൧൮ ൭൭൧൯ ൭൭൨൦ ൭൭൨൧ ൭൭൨൨ ൭൭൨൩ ൭൭൨൪ ൭൭൨൫ ൭൭൨൬ ൭൭൨൭ ൭൭൨൮ ൭൭൨൯ ൭൭൩൦ ൭൭൩൧ ൭൭൩൨ ൭൭൩൩ ൭൭൩൪ ൭൭൩൫ ൭൭൩൬ ൭൭൩൭ ൭൭൩൮ ൭൭൩൯ ൭൭൪൦ ൭൭൪൧ ൭൭൪൨ ൭൭൪൩ ൭൭൪൪ ൭൭൪൫ ൭൭൪൬ ൭൭൪൭ ൭൭൪൮ ൭൭൪൯ ൭൭൫൦ ൭൭൫൧ ൭൭൫൨ ൭൭൫൩ ൭൭൫൪ ൭൭൫൫ ൭൭൫൬ ൭൭൫൭ ൭൭൫൮ ൭൭൫൯ ൭൭൬൦ ൭൭൬൧ ൭൭൬൨ ൭൭൬൩ ൭൭൬൪ ൭൭൬൫ ൭൭൬൬ ൭൭൬൭ ൭൭൬൮ ൭൭൬൯ ൭൭൭൦ ൭൭൭൧ ൭൭൭൨ ൭൭൭൩ ൭൭൭൪ ൭൭൭൫ ൭൭൭൬ ൭൭൭൭ ൭൭൭൮ ൭൭൭൯ ൭൭൮൦ ൭൭൮൧ ൭൭൮൨ ൭൭൮൩ ൭൭൮൪ ൭൭൮൫ ൭൭൮൬ ൭൭൮൭ ൭൭൮൮ ൭൭൮൯ ൭൭൯൦ ൭൭൯൧ ൭൭൯൨ ൭൭൯൩ ൭൭൯൪ ൭൭൯൫ ൭൭൯൬ ൭൭൯൭ ൭൭൯൮ ൭൭൯൯ ൭൮൦൦ ൭൮൦൧ ൭൮൦൨ ൭൮൦൩ ൭൮൦൪ ൭൮൦൫ ൭൮൦൬ ൭൮൦൭ ൭൮൦൮ ൭൮൦൯ ൭൮൧൦ ൭൮൧൧ ൭൮൧൨ ൭൮൧൩ ൭൮൧൪ ൭൮൧൫ ൭൮൧൬ ൭൮൧൭ ൭൮൧൮ ൭൮൧൯ ൭൮൨൦ ൭൮൨൧ ൭൮൨൨ ൭൮൨൩ ൭൮൨൪ ൭൮൨൫ ൭൮൨൬ ൭൮൨൭ ൭൮൨൮ ൭൮൨൯ ൭൮൩൦ ൭൮൩൧ ൭൮൩൨ ൭൮൩൩ ൭൮൩൪ ൭൮൩൫ ൭൮൩൬ ൭൮൩൭ ൭൮൩൮ ൭൮൩൯ ൭൮൪൦ ൭൮൪൧ ൭൮൪൨ ൭൮൪൩ ൭൮൪൪ ൭൮൪൫ ൭൮൪൬ ൭൮൪൭ ൭൮൪൮ ൭൮൪൯ ൭൮൫൦ ൭൮൫൧ ൭൮൫൨ ൭൮൫൩ ൭൮൫൪ ൭൮൫൫ ൭൮൫൬ ൭൮൫൭ ൭൮൫൮ ൭൮൫൯ ൭൮൬൦ ൭൮൬൧ ൭൮൬൨ ൭൮൬൩ ൭൮൬൪ ൭൮൬൫ ൭൮൬൬ ൭൮൬൭ ൭൮൬൮ ൭൮൬൯ ൭൮൭൦ ൭൮൭൧ ൭൮൭൨ ൭൮൭൩ ൭൮൭൪ ൭൮൭൫ ൭൮൭൬ ൭൮൭൭ ൭൮൭൮ ൭൮൭൯ ൭൮൮൦ ൭൮൮൧ ൭൮൮൨ ൭൮൮൩ ൭൮൮൪ ൭൮൮൫ ൭൮൮൬ ൭൮൮൭ ൭൮൮൮ ൭൮൮൯ ൭൮൯൦ ൭൮൯൧ ൭൮൯൨ ൭൮൯൩ ൭൮൯൪ ൭൮൯൫ ൭൮൯൬ ൭൮൯൭ ൭൮൯൮ ൭൮൯൯ ൭൯൦൦ ൭൯൦൧ ൭൯൦൨ ൭൯൦൩ ൭൯൦൪ ൭൯൦൫ ൭൯൦൬ ൭൯൦൭ ൭൯൦൮ ൭൯൦൯ ൭൯൧൦ ൭൯൧൧ ൭൯൧൨ ൭൯൧൩ ൭൯൧൪ ൭൯൧൫ ൭൯൧൬ ൭൯൧൭ ൭൯൧൮ ൭൯൧൯ ൭൯൨൦ ൭൯൨൧ ൭൯൨൨ ൭൯൨൩ ൭൯൨൪ ൭൯൨൫ ൭൯൨൬ ൭൯൨൭ ൭൯൨൮ ൭൯൨൯ ൭൯൩൦ ൭൯൩൧ ൭൯൩൨ ൭൯൩൩ ൭൯൩൪ ൭൯൩൫ ൭൯൩൬ ൭൯൩൭ ൭൯൩൮ ൭൯൩൯ ൭൯൪൦ ൭൯൪൧ ൭൯൪൨ ൭൯൪൩ ൭൯൪൪ ൭൯൪൫ ൭൯൪൬ ൭൯൪൭ ൭൯൪൮ ൭൯൪൯ ൭൯൫൦ ൭൯൫൧ ൭൯൫൨ ൭൯൫൩ ൭൯൫൪ ൭൯൫൫ ൭൯൫൬ ൭൯൫൭ ൭൯൫൮ ൭൯൫൯ ൭൯൬൦ ൭൯൬൧ ൭൯൬൨ ൭൯൬൩ ൭൯൬൪ ൭൯൬൫ ൭൯൬൬ ൭൯൬൭ ൭൯൬൮ ൭൯൬൯ ൭൯൭൦ ൭൯൭൧ ൭൯൭൨ ൭൯൭൩ ൭൯൭൪ ൭൯൭൫ ൭൯൭൬ ൭൯൭൭ ൭൯൭൮ ൭൯൭൯ ൭൯൮൦ ൭൯൮൧ ൭൯൮൨ ൭൯൮൩ ൭൯൮൪ ൭൯൮൫ ൭൯൮൬ ൭൯൮൭ ൭൯൮൮ ൭൯൮൯ ൭൯൯൦ ൭൯൯൧ ൭൯൯൨ ൭൯൯൩ ൭൯൯൪ ൭൯൯൫ ൭൯൯൬ ൭൯൯൭ ൭൯൯൮ ൭൯൯൯ ൮൦൦൦ ൮൦൦൧ ൮൦൦൨ ൮൦൦൩ ൮൦൦൪ ൮൦൦൫ ൮൦൦൬ ൮൦൦൭ ൮൦൦൮ ൮൦൦൯ ൮൦൧൦ ൮൦൧൧ ൮൦൧൨ ൮൦൧൩ ൮൦൧൪ ൮൦൧൫ ൮൦൧൬ ൮൦൧൭ ൮൦൧൮ ൮൦൧൯ ൮൦൨൦ ൮൦൨൧ ൮൦൨൨ ൮൦൨൩ ൮൦൨൪ ൮൦൨൫ ൮൦൨൬ ൮൦൨൭ ൮൦൨൮ ൮൦൨൯ ൮൦൩൦ ൮൦൩൧ ൮൦൩൨ ൮൦൩൩ ൮൦൩൪ ൮൦൩൫ ൮൦൩൬ ൮൦൩൭ ൮൦൩൮ ൮൦൩൯ ൮൦൪൦ ൮൦൪൧ ൮൦൪൨ ൮൦൪൩ ൮൦൪൪ ൮൦൪൫ ൮൦൪൬ ൮൦൪൭ ൮൦൪൮ ൮൦൪൯ ൮൦൫൦ ൮൦൫൧ ൮൦൫൨ ൮൦൫൩ ൮൦൫൪ ൮൦൫൫ ൮൦൫൬ ൮൦൫൭ ൮൦൫൮ ൮൦൫൯ ൮൦൬൦ ൮൦൬൧ ൮൦൬൨ ൮൦൬൩ ൮൦൬൪ ൮൦൬൫ ൮൦൬൬ ൮൦൬൭ ൮൦൬൮ ൮൦൬൯ ൮൦൭൦ ൮൦൭൧ ൮൦൭൨ ൮൦൭൩ ൮൦൭൪ ൮൦൭൫ ൮൦൭൬ ൮൦൭൭ ൮൦൭൮ ൮൦൭൯ ൮൦൮൦ ൮൦൮൧ ൮൦൮൨ ൮൦൮൩ ൮൦൮൪ ൮൦൮൫ ൮൦൮൬ ൮൦൮൭ ൮൦൮൮ ൮൦൮൯ ൮൦൯൦ ൮൦൯൧ ൮൦൯൨ ൮൦൯൩ ൮൦൯൪ ൮൦൯൫ ൮൦൯൬ ൮൦൯൭ ൮൦൯൮ ൮൦൯൯ ൮൧൦൦ ൮൧൦൧ ൮൧൦൨ ൮൧൦൩ ൮൧൦൪ ൮൧൦൫ ൮൧൦൬ ൮൧൦൭ ൮൧൦൮ ൮൧൦൯ ൮൧൧൦ ൮൧൧൧ ൮൧൧൨ ൮൧൧൩ ൮൧൧൪ ൮൧൧൫ ൮൧൧൬ ൮൧൧൭ ൮൧൧൮ ൮൧൧൯ ൮൧൨൦ ൮൧൨൧ ൮൧൨൨ ൮൧൨൩ ൮൧൨൪ ൮൧൨൫ ൮൧൨൬ ൮൧൨൭ ൮൧൨൮ ൮൧൨൯ ൮൧൩൦ ൮൧൩൧ ൮൧൩൨ ൮൧൩൩ ൮൧൩൪ ൮൧൩൫ ൮൧൩൬ ൮൧൩൭ ൮൧൩൮ ൮൧൩൯ ൮൧൪൦ ൮൧൪൧ ൮൧൪൨ ൮൧൪൩ ൮൧൪൪ ൮൧൪൫ ൮൧൪൬ ൮൧൪൭ ൮൧൪൮ ൮൧൪൯ ൮൧൫൦ ൮൧൫൧ ൮൧൫൨ ൮൧൫൩ ൮൧൫൪ ൮൧൫൫ ൮൧൫൬ ൮൧൫൭ ൮൧൫൮ ൮൧൫൯ ൮൧൬൦ ൮൧൬൧ ൮൧൬൨ ൮൧൬൩ ൮൧൬൪ ൮൧൬൫ ൮൧൬൬ ൮൧൬൭ ൮൧൬൮ ൮൧൬൯ ൮൧൭൦ ൮൧൭൧ ൮൧൭൨ ൮൧൭൩ ൮൧൭൪ ൮൧൭൫ ൮൧൭൬ ൮൧൭൭ ൮൧൭൮ ൮൧൭൯ ൮൧൮൦ ൮൧൮൧ ൮൧൮൨ ൮൧൮൩ ൮൧൮൪ ൮൧൮൫ ൮൧൮൬ ൮൧൮൭ ൮൧൮൮ ൮൧൮൯ ൮൧൯൦ ൮൧൯൧ ൮൧൯൨ ൮൧൯൩ ൮൧൯൪ ൮൧൯൫ ൮൧൯൬ ൮൧൯൭ ൮൧൯൮ ൮൧൯൯ ൮൨൦൦ ൮൨൦൧ ൮൨൦൨ ൮൨൦൩ ൮൨൦൪ ൮൨൦൫ ൮൨൦൬ ൮൨൦൭ ൮൨൦൮ ൮൨൦൯ ൮൨൧൦ ൮൨൧൧ ൮൨൧൨ ൮൨൧൩ ൮൨൧൪ ൮൨൧൫ ൮൨൧൬ ൮൨൧൭ ൮൨൧൮ ൮൨൧൯ ൮൨൨൦ ൮൨൨൧ ൮൨൨൨ ൮൨൨൩ ൮൨൨൪ ൮൨൨൫ ൮൨൨൬ ൮൨൨൭ ൮൨൨൮ ൮൨൨൯ ൮൨൩൦ ൮൨൩൧ ൮൨൩൨ ൮൨൩൩ ൮൨൩൪ ൮൨൩൫ ൮൨൩൬ ൮൨൩൭ ൮൨൩൮ ൮൨൩൯ ൮൨൪൦ ൮൨൪൧ ൮൨൪൨ ൮൨൪൩ ൮൨൪൪ ൮൨൪൫ ൮൨൪൬ ൮൨൪൭ ൮൨൪൮ ൮൨൪൯ ൮൨൫൦ ൮൨൫൧ ൮൨൫൨ ൮൨൫൩ ൮൨൫൪ ൮൨൫൫ ൮൨൫൬ ൮൨൫൭ ൮൨൫൮ ൮൨൫൯ ൮൨൬൦ ൮൨൬൧ ൮൨൬൨ ൮൨൬൩ ൮൨൬൪ ൮൨൬൫ ൮൨൬൬ ൮൨൬൭ ൮൨൬൮ ൮൨൬൯ ൮൨൭൦ ൮൨൭൧ ൮൨൭൨ ൮൨൭൩ ൮൨൭൪ ൮൨൭൫ ൮൨൭൬ ൮൨൭൭ ൮൨൭൮ ൮൨൭൯ ൮൨൮൦ ൮൨൮൧ ൮൨൮൨ ൮൨൮൩ ൮൨൮൪ ൮൨൮൫ ൮൨൮൬ ൮൨൮൭ ൮൨൮൮ ൮൨൮൯ ൮൨൯൦ ൮൨൯൧ ൮൨൯൨ ൮൨൯൩ ൮൨൯൪ ൮൨൯൫ ൮൨൯൬ ൮൨൯൭ ൮൨൯൮ ൮൨൯൯ ൮൩൦൦ ൮൩൦൧ ൮൩൦൨ ൮൩൦൩ ൮൩൦൪ ൮൩൦൫ ൮൩൦൬ ൮൩൦൭ ൮൩൦൮ ൮൩൦൯ ൮൩൧൦ ൮൩൧൧ ൮൩൧൨ ൮൩൧൩ ൮൩൧൪ ൮൩൧൫ ൮൩൧൬ ൮൩൧൭ ൮൩൧൮ ൮൩൧൯ ൮൩൨൦ ൮൩൨൧ ൮൩൨൨ ൮൩൨൩ ൮൩൨൪ ൮൩൨൫ ൮൩൨൬ ൮൩൨൭ ൮൩൨൮ ൮൩൨൯ ൮൩൩൦ ൮൩൩൧ ൮൩൩൨ ൮൩൩൩ ൮൩൩൪ ൮൩൩൫ ൮൩൩൬ ൮൩൩൭ ൮൩൩൮ ൮൩൩൯ ൮൩൪൦ ൮൩൪൧ ൮൩൪൨ ൮൩൪൩ ൮൩൪൪ ൮൩൪൫ ൮൩൪൬ ൮൩൪൭ ൮൩൪൮ ൮൩൪൯ ൮൩൫൦ ൮൩൫൧ ൮൩൫൨ ൮൩൫൩ ൮൩൫൪ ൮൩൫൫ ൮൩൫൬ ൮൩൫൭ ൮൩൫൮ ൮൩൫൯ ൮൩൬൦ ൮൩൬൧ ൮൩൬൨ ൮൩൬൩ ൮൩൬൪ ൮൩൬൫ ൮൩൬൬ ൮൩൬൭ ൮൩൬൮ ൮൩൬൯ ൮൩൭൦ ൮൩൭൧ ൮൩൭൨ ൮൩൭൩ ൮൩൭൪ ൮൩൭൫ ൮൩൭൬ ൮൩൭൭ ൮൩൭൮ ൮൩൭൯ ൮൩൮൦ ൮൩൮൧ ൮൩൮൨ ൮൩൮൩ ൮൩൮൪ ൮൩൮൫ ൮൩൮൬ ൮൩൮൭ ൮൩൮൮ ൮൩൮൯ ൮൩൯൦ ൮൩൯൧ ൮൩൯൨ ൮൩൯൩ ൮൩൯൪ ൮൩൯൫ ൮൩൯൬ ൮൩൯൭ ൮൩൯൮ ൮൩൯൯ ൮൪൦൦ ൮൪൦൧ ൮൪൦൨ ൮൪൦൩ ൮൪൦൪ ൮൪൦൫ ൮൪൦൬ ൮൪൦൭ ൮൪൦൮ ൮൪൦൯ ൮൪൧൦ ൮൪൧൧ ൮൪൧൨ ൮൪൧൩ ൮൪൧൪ ൮൪൧൫ ൮൪൧൬ ൮൪൧൭ ൮൪൧൮ ൮൪൧൯ ൮൪൨൦ ൮൪൨൧ ൮൪൨൨ ൮൪൨൩ ൮൪൨൪ ൮൪൨൫ ൮൪൨൬ ൮൪൨൭ ൮൪൨൮ ൮൪൨൯ ൮൪൩൦ ൮൪൩൧ ൮൪൩൨ ൮൪൩൩ ൮൪൩൪ ൮൪൩൫ ൮൪൩൬ ൮൪൩൭ ൮൪൩൮ ൮൪൩൯ ൮൪൪൦ ൮൪൪൧ ൮൪൪൨ ൮൪൪൩ ൮൪൪൪ ൮൪൪൫ ൮൪൪൬ ൮൪൪൭ ൮൪൪൮ ൮൪൪൯ ൮൪൫൦ ൮൪൫൧ ൮൪൫൨ ൮൪൫൩ ൮൪൫൪ ൮൪൫൫ ൮൪൫൬ ൮൪൫൭ ൮൪൫൮ ൮൪൫൯ ൮൪൬൦ ൮൪൬൧ ൮൪൬൨ ൮൪൬൩ ൮൪൬൪ ൮൪൬൫ ൮൪൬൬ ൮൪൬൭ ൮൪൬൮ ൮൪൬൯ ൮൪൭൦ ൮൪൭൧ ൮൪൭൨ ൮൪൭൩ ൮൪൭൪ ൮൪൭൫ ൮൪൭൬ ൮൪൭൭ ൮൪൭൮ ൮൪൭൯ ൮൪൮൦ ൮൪൮൧ ൮൪൮൨ ൮൪൮൩ ൮൪൮൪ ൮൪൮൫ ൮൪൮൬ ൮൪൮൭ ൮൪൮൮ ൮൪൮൯ ൮൪൯൦ ൮൪൯൧ ൮൪൯൨ ൮൪൯൩ ൮൪൯൪ ൮൪൯൫ ൮൪൯൬ ൮൪൯൭ ൮൪൯൮ ൮൪൯൯ ൮൫൦൦ ൮൫൦൧ ൮൫൦൨ ൮൫൦൩ ൮൫൦൪ ൮൫൦൫ ൮൫൦൬ ൮൫൦൭ ൮൫൦൮ ൮൫൦൯ ൮൫൧൦ ൮൫൧൧ ൮൫൧൨ ൮൫൧൩ ൮൫൧൪ ൮൫൧൫ ൮൫൧൬ ൮൫൧൭ ൮൫൧൮ ൮൫൧൯ ൮൫൨൦ ൮൫൨൧ ൮൫൨൨ ൮൫൨൩ ൮൫൨൪ ൮൫൨൫ ൮൫൨൬ ൮൫൨൭ ൮൫൨൮ ൮൫൨൯ ൮൫൩൦ ൮൫൩൧ ൮൫൩൨ ൮൫൩൩ ൮൫൩൪ ൮൫൩൫ ൮൫൩൬ ൮൫൩൭ ൮൫൩൮ ൮൫൩൯ ൮൫൪൦ ൮൫൪൧ ൮൫൪൨ ൮൫൪൩ ൮൫൪൪ ൮൫൪൫ ൮൫൪൬ ൮൫൪൭ ൮൫൪൮ ൮൫൪൯ ൮൫൫൦ ൮൫൫൧ ൮൫൫൨ ൮൫൫൩ ൮൫൫൪ ൮൫൫൫ ൮൫൫൬ ൮൫൫൭ ൮൫൫൮ ൮൫൫൯ ൮൫൬൦ ൮൫൬൧ ൮൫൬൨ ൮൫൬൩ ൮൫൬൪ ൮൫൬൫ ൮൫൬൬ ൮൫൬൭ ൮൫൬൮ ൮൫൬൯ ൮൫൭൦ ൮൫൭൧ ൮൫൭൨ ൮൫൭൩ ൮൫൭൪ ൮൫൭൫ ൮൫൭൬ ൮൫൭൭ ൮൫൭൮ ൮൫൭൯ ൮൫൮൦ ൮൫൮൧ ൮൫൮൨ ൮൫൮൩ ൮൫൮൪ ൮൫൮൫ ൮൫൮൬ ൮൫൮൭ ൮൫൮൮ ൮൫൮൯ ൮൫൯൦ ൮൫൯൧ ൮൫൯൨ ൮൫൯൩ ൮൫൯൪ ൮൫൯൫ ൮൫൯൬ ൮൫൯൭ ൮൫൯൮ ൮൫൯൯ ൮൬൦൦ ൮൬൦൧ ൮൬൦൨ ൮൬൦൩ ൮൬൦൪ ൮൬൦൫ ൮൬൦൬ ൮൬൦൭ ൮൬൦൮ ൮൬൦൯ ൮൬൧൦ ൮൬൧൧ ൮൬൧൨ ൮൬൧൩ ൮൬൧൪ ൮൬൧൫ ൮൬൧൬ ൮൬൧൭ ൮൬൧൮ ൮൬൧൯ ൮൬൨൦ ൮൬൨൧ ൮൬൨൨ ൮൬൨൩ ൮൬൨൪ ൮൬൨൫ ൮൬൨൬ ൮൬൨൭ ൮൬൨൮ ൮൬൨൯ ൮൬൩൦ ൮൬൩൧ ൮൬൩൨ ൮൬൩൩ ൮൬൩൪ ൮൬൩൫ ൮൬൩൬ ൮൬൩൭ ൮൬൩൮ ൮൬൩൯ ൮൬൪൦ ൮൬൪൧ ൮൬൪൨ ൮൬൪൩ ൮൬൪൪ ൮൬൪൫ ൮൬൪൬ ൮൬൪൭ ൮൬൪൮ ൮൬൪൯ ൮൬൫൦ ൮൬൫൧ ൮൬൫൨ ൮൬൫൩ ൮൬൫൪ ൮൬൫൫ ൮൬൫൬ ൮൬൫൭ ൮൬൫൮ ൮൬൫൯ ൮൬൬൦ ൮൬൬൧ ൮൬൬൨ ൮൬൬൩ ൮൬൬൪ ൮൬൬൫ ൮൬൬൬ ൮൬൬൭ ൮൬൬൮ ൮൬൬൯ ൮൬൭൦ ൮൬൭൧ ൮൬൭൨ ൮൬൭൩ ൮൬൭൪ ൮൬൭൫ ൮൬൭൬ ൮൬൭൭ ൮൬൭൮ ൮൬൭൯ ൮൬൮൦ ൮൬൮൧ ൮൬൮൨ ൮൬൮൩ ൮൬൮൪ ൮൬൮൫ ൮൬൮൬ ൮൬൮൭ ൮൬൮൮ ൮൬൮൯ ൮൬൯൦ ൮൬൯൧ ൮൬൯൨ ൮൬൯൩ ൮൬൯൪ ൮൬൯൫ ൮൬൯൬ ൮൬൯൭ ൮൬൯൮ ൮൬൯൯ ൮൭൦൦ ൮൭൦൧ ൮൭൦൨ ൮൭൦൩ ൮൭൦൪ ൮൭൦൫ ൮൭൦൬ ൮൭൦൭ ൮൭൦൮ ൮൭൦൯ ൮൭൧൦ ൮൭൧൧ ൮൭൧൨ ൮൭൧൩ ൮൭൧൪ ൮൭൧൫ ൮൭൧൬ ൮൭൧൭ ൮൭൧൮ ൮൭൧൯ ൮൭൨൦ ൮൭൨൧ ൮൭൨൨ ൮൭൨൩ ൮൭൨൪ ൮൭൨൫ ൮൭൨൬ ൮൭൨൭ ൮൭൨൮ ൮൭൨൯ ൮൭൩൦ ൮൭൩൧ ൮൭൩൨ ൮൭൩൩ ൮൭൩൪ ൮൭൩൫ ൮൭൩൬ ൮൭൩൭ ൮൭൩൮ ൮൭൩൯ ൮൭൪൦ ൮൭൪൧ ൮൭൪൨ ൮൭൪൩ ൮൭൪൪ ൮൭൪൫ ൮൭൪൬ ൮൭൪൭ ൮൭൪൮ ൮൭൪൯ ൮൭൫൦ ൮൭൫൧ ൮൭൫൨ ൮൭൫൩ ൮൭൫൪ ൮൭൫൫ ൮൭൫൬ ൮൭൫൭ ൮൭൫൮ ൮൭൫൯ ൮൭൬൦ ൮൭൬൧ ൮൭൬൨ ൮൭൬൩ ൮൭൬൪ ൮൭൬൫ ൮൭൬൬ ൮൭൬൭ ൮൭൬൮ ൮൭൬൯ ൮൭൭൦ ൮൭൭൧ ൮൭൭൨ ൮൭൭൩ ൮൭൭൪ ൮൭൭൫ ൮൭൭൬ ൮൭൭൭ ൮൭൭൮ ൮൭൭൯ ൮൭൮൦ ൮൭൮൧ ൮൭൮൨ ൮൭൮൩ ൮൭൮൪ ൮൭൮൫ ൮൭൮൬ ൮൭൮൭ ൮൭൮൮ ൮൭൮൯ ൮൭൯൦ ൮൭൯൧ ൮൭൯൨ ൮൭൯൩ ൮൭൯൪ ൮൭൯൫ ൮൭൯൬ ൮൭൯൭ ൮൭൯൮ ൮൭൯൯ ൮൮൦൦ ൮൮൦൧ ൮൮൦൨ ൮൮൦൩ ൮൮൦൪ ൮൮൦൫ ൮൮൦൬ ൮൮൦൭ ൮൮൦൮ ൮൮൦൯ ൮൮൧൦ ൮൮൧൧ ൮൮൧൨ ൮൮൧൩ ൮൮൧൪ ൮൮൧൫ ൮൮൧൬ ൮൮൧൭ ൮൮൧൮ ൮൮൧൯ ൮൮൨൦ ൮൮൨൧ ൮൮൨൨ ൮൮൨൩ ൮൮൨൪ ൮൮൨൫ ൮൮൨൬ ൮൮൨൭ ൮൮൨൮ ൮൮൨൯ ൮൮൩൦ ൮൮൩൧ ൮൮൩൨ ൮൮൩൩ ൮൮൩൪ ൮൮൩൫ ൮൮൩൬ ൮൮൩൭ ൮൮൩൮ ൮൮൩൯ ൮൮൪൦ ൮൮൪൧ ൮൮൪൨ ൮൮൪൩ ൮൮൪൪ ൮൮൪൫ ൮൮൪൬ ൮൮൪൭ ൮൮൪൮ ൮൮൪൯ ൮൮൫൦ ൮൮൫൧ ൮൮൫൨ ൮൮൫൩ ൮൮൫൪ ൮൮൫൫ ൮൮൫൬ ൮൮൫൭ ൮൮൫൮ ൮൮൫൯ ൮൮൬൦ ൮൮൬൧ ൮൮൬൨ ൮൮൬൩ ൮൮൬൪ ൮൮൬൫ ൮൮൬൬ ൮൮൬൭ ൮൮൬൮ ൮൮൬൯ ൮൮൭൦ ൮൮൭൧ ൮൮൭൨ ൮൮൭൩ ൮൮൭൪ ൮൮൭൫ ൮൮൭൬ ൮൮൭൭ ൮൮൭൮ ൮൮൭൯ ൮൮൮൦ ൮൮൮൧ ൮൮൮൨ ൮൮൮൩ ൮൮൮൪ ൮൮൮൫ ൮൮൮൬ ൮൮൮൭ ൮൮൮൮ ൮൮൮൯ ൮൮൯൦ ൮൮൯൧ ൮൮൯൨ ൮൮൯൩ ൮൮൯൪ ൮൮൯൫ ൮൮൯൬ ൮൮൯൭ ൮൮൯൮ ൮൮൯൯ ൮൯൦൦ ൮൯൦൧ ൮൯൦൨ ൮൯൦൩ ൮൯൦൪ ൮൯൦൫ ൮൯൦൬ ൮൯൦൭ ൮൯൦൮ ൮൯൦൯ ൮൯൧൦ ൮൯൧൧ ൮൯൧൨ ൮൯൧൩ ൮൯൧൪ ൮൯൧൫ ൮൯൧൬ ൮൯൧൭ ൮൯൧൮ ൮൯൧൯ ൮൯൨൦ ൮൯൨൧ ൮൯൨൨ ൮൯൨൩ ൮൯൨൪ ൮൯൨൫ ൮൯൨൬ ൮൯൨൭ ൮൯൨൮ ൮൯൨൯ ൮൯൩൦ ൮൯൩൧ ൮൯൩൨ ൮൯൩൩ ൮൯൩൪ ൮൯൩൫ ൮൯൩൬ ൮൯൩൭ ൮൯൩൮ ൮൯൩൯ ൮൯൪൦ ൮൯൪൧ ൮൯൪൨ ൮൯൪൩ ൮൯൪൪ ൮൯൪൫ ൮൯൪൬ ൮൯൪൭ ൮൯൪൮ ൮൯൪൯ ൮൯൫൦ ൮൯൫൧ ൮൯൫൨ ൮൯൫൩ ൮൯൫൪ ൮൯൫൫ ൮൯൫൬ ൮൯൫൭ ൮൯൫൮ ൮൯൫൯ ൮൯൬൦ ൮൯൬൧ ൮൯൬൨ ൮൯൬൩ ൮൯൬൪ ൮൯൬൫ ൮൯൬൬ ൮൯൬൭ ൮൯൬൮ ൮൯൬൯ ൮൯൭൦ ൮൯൭൧ ൮൯൭൨ ൮൯൭൩ ൮൯൭൪ ൮൯൭൫ ൮൯൭൬ ൮൯൭൭ ൮൯൭൮ ൮൯൭൯ ൮൯൮൦ ൮൯൮൧ ൮൯൮൨ ൮൯൮൩ ൮൯൮൪ ൮൯൮൫ ൮൯൮൬ ൮൯൮൭ ൮൯൮൮ ൮൯൮൯ ൮൯൯൦ ൮൯൯൧ ൮൯൯൨ ൮൯൯൩ ൮൯൯൪ ൮൯൯൫ ൮൯൯൬ ൮൯൯൭ ൮൯൯൮ ൮൯൯൯ ൯൦൦൦ ൯൦൦൧ ൯൦൦൨ ൯൦൦൩ ൯൦൦൪ ൯൦൦൫ ൯൦൦൬ ൯൦൦൭ ൯൦൦൮ ൯൦൦൯ ൯൦൧൦ ൯൦൧൧ ൯൦൧൨ ൯൦൧൩ ൯൦൧൪ ൯൦൧൫ ൯൦൧൬ ൯൦൧൭ ൯൦൧൮ ൯൦൧൯ ൯൦൨൦ ൯൦൨൧ ൯൦൨൨ ൯൦൨൩ ൯൦൨൪ ൯൦൨൫ ൯൦൨൬ ൯൦൨൭ ൯൦൨൮ ൯൦൨൯ ൯൦൩൦ ൯൦൩൧ ൯൦൩൨ ൯൦൩൩ ൯൦൩൪ ൯൦൩൫ ൯൦൩൬ ൯൦൩൭ ൯൦൩൮ ൯൦൩൯ ൯൦൪൦ ൯൦൪൧ ൯൦൪൨ ൯൦൪൩ ൯൦൪൪ ൯൦൪൫ ൯൦൪൬ ൯൦൪൭ ൯൦൪൮ ൯൦൪൯ ൯൦൫൦ ൯൦൫൧ ൯൦൫൨ ൯൦൫൩ ൯൦൫൪ ൯൦൫൫ ൯൦൫൬ ൯൦൫൭ ൯൦൫൮ ൯൦൫൯ ൯൦൬൦ ൯൦൬൧ ൯൦൬൨ ൯൦൬൩ ൯൦൬൪ ൯൦൬൫ ൯൦൬൬ ൯൦൬൭ ൯൦൬൮ ൯൦൬൯ ൯൦൭൦ ൯൦൭൧ ൯൦൭൨ ൯൦൭൩ ൯൦൭൪ ൯൦൭൫ ൯൦൭൬ ൯൦൭൭ ൯൦൭൮ ൯൦൭൯ ൯൦൮൦ ൯൦൮൧ ൯൦൮൨ ൯൦൮൩ ൯൦൮൪ ൯൦൮൫ ൯൦൮൬ ൯൦൮൭ ൯൦൮൮ ൯൦൮൯ ൯൦൯൦ ൯൦൯൧ ൯൦൯൨ ൯൦൯൩ ൯൦൯൪ ൯൦൯൫ ൯൦൯൬ ൯൦൯൭ ൯൦൯൮ ൯൦൯൯ ൯൧൦൦ ൯൧൦൧ ൯൧൦൨ ൯൧൦൩ ൯൧൦൪ ൯൧൦൫ ൯൧൦൬ ൯൧൦൭ ൯൧൦൮ ൯൧൦൯ ൯൧൧൦ ൯൧൧൧ ൯൧൧൨ ൯൧൧൩ ൯൧൧൪ ൯൧൧൫ ൯൧൧൬ ൯൧൧൭ ൯൧൧൮ ൯൧൧൯ ൯൧൨൦ ൯൧൨൧ ൯൧൨൨ ൯൧൨൩ ൯൧൨൪ ൯൧൨൫ ൯൧൨൬ ൯൧൨൭ ൯൧൨൮ ൯൧൨൯ ൯൧൩൦ ൯൧൩൧ ൯൧൩൨ ൯൧൩൩ ൯൧൩൪ ൯൧൩൫ ൯൧൩൬ ൯൧൩൭ ൯൧൩൮ ൯൧൩൯ ൯൧൪൦ ൯൧൪൧ ൯൧൪൨ ൯൧൪൩ ൯൧൪൪ ൯൧൪൫ ൯൧൪൬ ൯൧൪൭ ൯൧൪൮ ൯൧൪൯ ൯൧൫൦

൯ ഇന്നിമെലിൽ പിഴക്കില്ലെന്നമ
നസ്സിൽ ഉറപ്പുണ്ടാകുന്നത

൰ പിഴച്ചതെല്ലാം പട്ടക്കാരനൊ
ടമൂളിഅറിയിക്കുന്നത

൱ പട്ടക്കാരൻ കല്പിച്ചപ്രായശ്ചി
ത്തം എത്തിക്കുന്നത

൲ നല്ലവണ്ണം കുംപസാരിപ്പാനാ
യിട്ടതില്ലായിലും മുൻ പെതെന്തെല്ലാം
ചൈയ്യെണ്ടു

൳ നമ്മുടെ ദൊഷങ്ങളൊക്കയും അ
റിഞ്ഞതിനെ ദ്വെഷിപ്പാൻ വെണ്ടുന്ന
വെളിവനമുക്കതരെണമെന്നകൎത്താ
വിനൊടഅവെക്ഷിച്ചനമസ്കരിക്കയും
വെണം

൴ കുറെനമസ്കരിച്ചിയാൽ മതിയൊ
യെറെനമസ്കരിക്കെണമെന്നുണ്ടൊ

൵ കുംപസാരം കൊണ്ടദൊഷങ്ങ

ളുടെപൊറുതികിട്ടുവാൻ പട്ടാങ്ങയാ
യമനസ്സനമുക്ക ഉണ്ടെംകിൽകുംപസാ
രിപ്പാൻപൊകുന്നസമയത്തതന്നെഅ
ല്ലപിന്നയൊമുൻപിൽതന്നെപല
പ്പാഴുംപലഊഴവുംമനസ്സഅഴിഞ്ഞ
തംപുരാന്നൊടവളരെഅവെക്ഷിച്ച
നമസ്കരിക്കയുംവെണം

ഗ അത്രെനമസ്കരിപ്പാൻഅന്തൊ
രഅവകാശമായത

ശി തംപുരാന്റെറന്നഅല്ലാതെ
ദൊഷത്തിൽനിന്നനീങ്ങിക്കൂടായെന്നതി
നെകൊണ്ടഇത്രവലിയമനഗുണമാകു
ന്നതംപുരാന്റെറന്നഅയുംദൊഷങ്ങളു
ടെപൊറുതിയുംഅയൊഗ്രരായങ്ങ
ങ്ങൾക്ക ഉണ്ടാകുവാൻവളരെവളരെ
അവെക്ഷിച്ചനമസ്കരിക്കയുംവെണം

ഗ നമസ്കാരത്തൊടുകൂടെപിന്നെ

യുംഎന്തെല്ലാംപെണ്ടിരിക്കുന്ന

ശി തന്റെറ്റതന്റെറ്റശരീരത്തെഅ
ദ്ധിശിക്ഷിച്ചുകൊൾകയുംപെണംപ്ര
ത്യെകംപിഴച്ചദൊഷങ്ങൾക്കഅടു
ത്തതിന്മെൽ

ഉ നമസ്കാരംഅല്ലാതെശരീരത്തി
ന്റെറ്റഅദ്ധ്യം ഇന്ദ്രിയജയവും
കൂടെപെണ്ടിരിക്കുന്നതെന്തെ

ശി ശരീരംഅദ്ധിശിക്ഷിക്കുന്നതിനാ
ലെനമുടെനമസ്കാരങ്ങൾക്കഎറെശ
ക്തി ഉണ്ടാകുന്നതിനെകൊണ്ടും ഇഹ
ലൊകത്തിലെ ഇഷ്ടങ്ങളിൽനിന്നഅക
ന്നതംപുരാന്റെറ്റപക്കൽനിമിഷമാ
ത്തിരിയപ്പടുപാൻനമുടെഅൎത്ഥത്തി
ന്നഒരവശമുണ്ടാകുന്നതിനെകൊണ്ടും ശ
രീരത്തിന്റെറ്റഅദ്ധ്യം ഇന്ദ്രിയജ
യവും നമസ്കാരത്തൊടുകൂടെകൂടി

യമതിയാവു

മൂന്നാം കാണ്ഡം

ദോഷങ്ങളെ ഒക്കുന്നതിന്മെൽ

ഗു ദോഷങ്ങളെ ഒക്കുന്നതതിന്നു

ശി ചൈതപിഴകൾ ഒക്കയും പഴി
യെതിരങ്ങൾ കും പസാരിക്കതക്കവണ്ണം ഒ
ർമ്മിൽ വരുത്തുന്നത ദോഷങ്ങളെ ഒ
ക്കുന്നതു

ഗു ദോഷങ്ങളെ ഒക്കുന്നതതിങ്ങനെ

ശി തംപുരാന്റെ പ്രമാണങ്ങളും
ശുദ്ധമാനപള്ളിയുടെ കല്പനകളും യെ
ന്നതിന്മെലും തന്റെ ഗുരിപ്പിന്നും സ്ഥാന
ത്തിന്നും ഞടുത്തതിന്മെലും തന്റെ ഹൃദ
യം പഴിയെതിരങ്ങനിനപകൊണ്ടും പ
ചനം കൊണ്ടും പ്രവൃത്തി കൊണ്ടും ഉ
പെക്ഷ കൊണ്ടും ഒരൊന്നിനൊടമറുത്ത
പിഴച്ചതെല്ലാം തംപുരാന്റെ തിരു

മുൻഭാഗെ ഉള്ളപ്പോലെതന്നെ ദോ
ഷങ്ങളെ ഒൎക്കകൊൾകയും വെണം

ഗ പിന്നയും എന്തെല്ലാം ഒക്കെണം

ശ തഴക്കമുള്ള ദോഷങ്ങളും ദോ
ഷത്തിന്നകാരണവും അവകാശവുമായ
തൊക്കയും

ഗ ദോഷങ്ങളുടെ കണക്കക്രൂടെ ഒ
പ്പാൻ കടമുണ്ടോ

ശ ചാവ ദോഷങ്ങൾ ഒക്കയുടെ ക
ണക്കക്രൂടെ ഒൎക്കതിരിക്കയും വെണം

ഗ ദോഷങ്ങളുടെ കണക്ക അറിവാൻ
ആവതയില്ലം കിൽ എന്ത ചെയ്യെണ്ടു

ശ ചെത ദോഷങ്ങളുടെ ഒൎക്കക
ണക്ക അറിവാൻ വശം അല്ലെം കിൽ എ
കദെശം നെരെന്നതൊന്നം പണ്ണം കണക്ക
ക്രൂട്ടി കൊൾകയും വെണം അതായത ഒ
രൊരൊ മാസത്തിൽ താൻ ഒരൊ

൩൭൭൭

തങ്ങളുടെ ദോഷങ്ങളെയും ഒക്കുന്നതുഗുണ
മത്രെ ആയത

൧ ചാവദോഷമോ പാവദോഷ
മത്രെയോ യെന്നതിരിച്ചു അറിവാൻ
വിഷമമുണ്ടോ

ശി ചിലപ്പോൾ എത്രയും വലിയ വി
ഷമമായിരിക്കുന്നയെന്നതിനെ കൊണ്ട
തന്റെ ഹൃദയം വഴിയെന്നോക്കിസൂ
ക്ഷിച്ചു ദോഷമോ ഗുണം ഇട്ടെക്കാതെ
ഉള്ളതൊക്കയും ഉള്ളപ്പോലെ ത
ന്നെ മുഴുവനായി പട്ടക്കാരനോടു അ
റിയിക്കയും വെണം

൧ ദോഷങ്ങളെ ഒക്കുന്നതിൽ സൂ
ക്ഷം വളരെ വെണമോ

ശി എത്രയും കനമുള്ള കാര്യത്തിന്മെ
ൽ വെണ്ടുന്ന സൂക്ഷത്തോടുകൂടെ ദോഷ
ങ്ങളെ ഒൎത്തകൊൾകയും വെണം

൧ ദൊഷങ്ങളെ ഒപ്പാൻ തിരുനെ
രം വെണം

൨ അതിൽ ഭേദം ഉണ്ടെന്നാലും ഒരൊ
രുത്തൻെറ ദിഷ്ടതിക്ക അടുത്തനെ
രം വെണം അതായത ഒടുക്കം കും പസാ
രിച്ചതിൽ പിന്നെയുള്ള നാളിൻെറ
അവസ്ഥ പൊലയും ഒരൊരുത്തൻ
ചെത ദൊഷങ്ങളുടെ പ്രകാരവും കണ
ക്കുമെന്ന പൊലയും അതിനെ ഒൎത്ത
കാൎക്കയും വെണം

൧ നിമിഷമായി ദൊഷങ്ങളെ ഒ
പ്പാൻ തെങ്കൊരനിൎപ്പാഹമുള്ളു

൨ ഒറങ്ങാൻ പൊകുംമുൻ പെതും
കിലും സന്ധിക്കാണ്ട വതില്ലം കിൽ പകൽ
തന്നെ വെലതിടുക്കുന്നെരത്തതും കിലും
ദിവസം പ്രതിതൻെറ ഹൃദയം വഴി
യെതിരങ്ങ പെരുമാറിയ ഇടങ്ങളും ആ

ളുകളയും ചൈതകച്ചുവടവും കാൎയ്യ
ങ്ങളൊക്കയും ഇതിച്ചുപ്രമാണങ്ങൾ
പത്തും കല്പനകൾ ഞങ്ങ്യും യെന്നതിനൊ
ടമറുത്തനിനവുകൊണ്ടും വചനം കൊ
ണ്ടും പ്രവൃത്തികൊണ്ടും പിഴച്ചതെല്ലാം
ഒൎമ്മയിൽ വരുത്തിക്കും പസാരിക്കതക്ക
വണ്ണം വിധയത്തിൽ ഞൂക്കികൊൾകയും
വെണം

നാലാം കാണ്ഡം

നൊൻപരമെന്നതിന്മെൽ

ഗ ദൊഷത്തിന്മെൽ ഉള്ളനൊൻ
പരമെന്തു

ശ തംപുരാനൊടമറുത്തപിഴച്ചിട്ടു
ള്ളമനൊപീഡയും ദുഃഖവും ഖെദവു
മെന്നനൊൻപരമായത

ഗ ദൊഷത്തിന്മെൽ ഉള്ളനൊൻ

രത്തിനതിരുവസ്തുക്കൾ വെണം വാസ്തുവ
മാകുവാൻ

൬ നാലവസ്തുക്കൾ വെണം ഞതായത

൭ ഉൾമനസ്സിലെന്നൊൻ പരമാ
യിരിക്കുന്നത

൮ തംപുരാനിൽനിന്നുപുറപ്പെടുന്നത

൯ തില്ലായിലും വലിയതാകുന്നത

൧൦ പരക്കെ ഉള്ളതായിരിക്കുന്ന
തെന്ന

൧൧ ഉൾമനസ്സിലെന്നൊൻ പരം ഞ്ഞ
യിരിക്കുന്നതതിന്നതിന്റെ ററഞ്ഞ ൎത്ഥമെ
ന്തെന്ന

൧൨ ദൊഷത്തിന്മെൽ ഉള്ളന്നൊൻ
പരം ഹൃദയത്തിൽനിന്നുവരികയും മ
നൊക്ലെശവും തന്നെ ഞ്ഞയിരിക്കയും വെ
ണമെന്നതിന്റെ ററഞ്ഞ ൎത്ഥമായത

൧൩ തംപുരാനിൽനിന്നുപുറപ്പെടുന്നത

യെന്നതിന്റെ അർത്ഥം എന്തെന്ന

൬ ദൊഷത്തിന്മെൽ നമ്മുക്ക ഉള്ള നൊൻപരം തംപുരാന്റെ നന്മയിൽ നിന്നുവരികയും വിശ്വാസത്തിന്നടുത്ത ഹതുവായിട്ടനാം തെറികൊൾകയും വെണമെന്നതിന്റെ അർത്ഥമായത

൭ ഒരൊപ്പാരിഞ്ഞിട്ടുള്ളതിനെതിരിച്ചചൊല്ല

൮ തനിക്കമൊക്ഷം പൊയികളഞ്ഞിട്ടും നരകം കിട്ടിട്ടും എത്രയും സ്നെഹിക്കെണ്ടുന്ന അറമില്ലാത്തനമാകുന്നതംപുരാനൊടമറുത്തപിഴച്ചിട്ടുമുള്ള നൊൻപരം വിശ്വാസരഹസ്യങ്ങൾക്കടുത്തതാകുന്നതിനെകൊണ്ടും കൎത്താവിന്റെ നന്മയാലെ നമ്മുക്കുണ്ടാകുന്നതിനെകൊണ്ടും തംപുരാനിൽ നിന്നുവരുന്നമെൽ നൊൻപരമായത വിശെഷിച്ചുള്ള ഹ

ലൊകത്തിലെ മെനിക്ഷയവും മാനുഷ
രുടെ ന്യായവും പെടിച്ചിട്ട ഉള്ളനൊ
ൻ പരം മാനുഷവിചാരത്തിന്നുണ്ടുത്ത
നൊൻ പരമാകുന്നതിനെ കൊണ്ടവർഗ്ഗ
ത്താലെ ഉള്ളനൊൻ പരം തന്നെ ഞ്ഞ
യതഎന്നാൽ ദൊഷങ്ങളുടെ പൊറുതി
ക്കുള്ള ഒടുക്കത്തെ നൊൻ പരം പൊര
മെലിൽ നിന്നു വരുന്നമുൻ പിലത്തെ
നൊൻ പരം തന്നെ കൂടിയെ മതിയാവു
ദൊഷങ്ങളുടെ പൊറുതി കിട്ടുവാൻ

൧ ദൊഷത്തിന്മെൽ ഉള്ളനൊൻ
പരം എല്ലായിലുവലിയതഞ്ഞാകുന്നതെ
യെന്നതിന്റെ ററഞ്ഞർത്ഥമെന്തുന്ന

൨ വല്ലൊരസംകടവും ഛെദനാശ
വും നമുക്കുണ്ടാകുന്നതിനെ കാൾ തം പുരാ
നൊടമറുത്തപിഴച്ചിട്ടുള്ള ക്ലെശവും
ദുഃഖവും നൊൻ പരവും വലുതായിരി

ക്കെണമെന്നതിന്റെ ററഅൎത്ഥമായത

൨ ദൊഷത്തിന്മെൽ ഉള്ളനൊൻ പരം ഇത്രവലുതാകുവാൻ എന്തൊരഅവകാശം ഉണ്ടായത

൩ എല്ലായിലും വലിയതിന്മ ദൊഷമാകുന്നതിനെ കൊണ്ടെ എല്ലായിലും വലിയനൊൻ പരം ക്രൂടെ ഇതിന്മെൽ നമുക്ക ഉണ്ടായിരിക്കയും വെണം

൨ ഇഹലൊകത്തിലെ അനൎത്ഥങ്ങളും സംകടങ്ങളും ഹെതുവായിട്ടതിലപ്പൊൾ നാം കരയുന്നപൊലെ ചൈത ദൊഷങ്ങളാലെ ക്രൂടെ കരയെണമെന്നുണ്ടൊ

൩ കണ്ണുനീരും കരച്ചിലും ഉണമുള്ള വസ്തുഅകുന്നയെംകിലും ദൊഷത്തിന്മെൽ കരഞ്ഞെമതിയാവുയെന്നില്ലമററഅനൎത്ഥങ്ങളും സംകടങ്ങളും ഉണ്ടാകുന്നതി

൨൨൭൦൯൦൦൦൯൬൬൭൦൦൦൭൬൭൦൦൦൭൬൭൦൦൦൭

തിന്നോളം ദോഷം ദ്വേഷിച്ചതിന്മേൽ
നോൻപരപ്പട്ടതെറികൊൾകയും
വേണം

൧ പട്ടാങ്ങയായനോൻപരം നമു
ക്ക ഉണ്ടാകുവാൻ എന്തെല്ലാം ചൈ
യ്യേണ്ടു

ശി നമുടെ കൎത്താവം രംശൊമിശി
ഹാടെയൊഗ്രങ്ങളാലെ ദോഷത്തി
ന്മേൽ വെണ്ടുന്നനോൻപരം നമുക്കതരെ
ണമെന്നതം പുരാനോടവളരെ ഞ
വക്ഷിക്കയും ദോഷങ്ങളെ ദ്വേഷിപ്പാ
ൻ വിശ്വാസത്താലെ നമുക്കുള്ളതക്കഞ
വകാശങ്ങളെ വഴിയെ ചിന്തിച്ചു ഊണി
നിന്ദ്രവിക്കയും വേണം

൧ ദോഷങ്ങളെ ദ്വേഷിപ്പാൻ വി
ശ്വാസത്താലെ നമുക്കുള്ളഞ വകാശ
ങ്ങളിൽ എന്തെല്ലാം വിചാരിക്കേണ്ടത

൭ പലതനിന്ദ്രവിച്ചാൽ കീഴിൽ
പിഴച്ചതിന്മെൽ ദ്വേഷവും നോൻപര
വും നമ്മുടെ ഞാത്മത്തിൽ ഉണ്ടാകും

൮ ഞാറമില്ലാത്തനെറിവുള്ള ഉട
യതംപുരാന്റെ ദൈംകരമായശി
ക്ഷയും എന്നെക്കുള്ള നരകത്തിലെ ദു
ഷ്കർമ്മങ്ങളിൽ നമ്മെ ഞകപ്പടുത്തുന്ന
ദോഷത്തിന്റെ കഷ്ടതയും പിടിയാ
ക്കയും യെന്ന

൯ പിഴച്ചതിന്നാലെ തംപുരാന്റെ
ററന്മയും തിരുവിള്ളവും നമ്മുക്ക ഉണ്ടാ
യതംപുരാന്റെ പുത്രരുടെ സ്ഥാന
വും ഞാകാശമോക്ഷത്തിലെ ഞാപകാശ
വും നഷ്ടമായി പോയിക ഉള്ളയെന്ന

൯ ഇനിക്കപെണ്ടിട്ട പാടുപ്പട്ടകുരി
ശിന്മെൽ മരിച്ചതിന്റെ ററക്ഷ ഉടയ
വനോടമറുത്തങ്ങാൻ പിഴച്ചയെന്നും

എന്റെ ദൊഷങ്ങൾ തന്റെ മരണ
ത്തിന്റെ കാരണമായിരുന്നയെന്നും

ൽ എന്നെ സൃഷ്ടിച്ചു പരിപാലിച്ചു
പാണിരിക്കുന്നതിന്റെ കാരണം പുരാനെനി
ന്നിച്ചതില്ലാവരും തന്നെ സ്നെഹിച്ചകും
പിട്ടസെവിക്കെണമെന്നതിന്നു ഞാനുതി
ല്ലാത്തയൊന്നുതയുള്ളതിന്റെ പര
മഗുണമാകുന്നു ഉടയതം പുരാനെങ്ങാ
ൻ പിഴച്ചപ്പൊൾ ഇട്ടെച്ചു ഉപെക്ഷി
ച്ചുയെന്നിപൊക്കയും വിചാരിച്ചനി
ന്ദ്രവിച്ചാൽ തിന്മൊക്കകാളും പിഴച്ച
ദൊഷങ്ങളെ ദ്വെഷിപ്പാൻ ഞവകാശ
മുണ്ടാകുമത്രെ

ഗ കും പസാരിപ്പാൻ പൊകും
പൊൾ ദൊഷത്തിന്മെൽ പട്ടാങ്ങയായ
നൊൻ പരം നമുക്കുണ്ടാകെണം യെന്നവ
ളരെശ്രമിപ്പാൻ ദിഷ്ടതിയുണ്ടൊ

൭ എല്ലാററിനെകാൾ സാരമായവ
സ്തുനൊൾ പരമാകുന്നതിനെകൊണ്ടും
പട്ടാങ്ങയായനൊൾ പരംക്രൂടാതെ
കുംപസാരംവാസ്തവമല്ലയെന്നതിനെ
കൊണ്ടും ദൊഷത്തിന്മെൽ വഴിയെതെ
റിമുഴുവൻ ഉള്ളനൊൾ പരം നമ്മുങ്ങ
ൊകുവാൻ വളരെ വളരെ ശ്രമിച്ചു
കൊൾകയും വെണം

൮ പാവദൊഷങ്ങളത്രെ കുംപസാ
രിപ്പാൻ ഉള്ളപ്പൊൾ എല്ലാ പാവദൊ
ഷത്തിന്മെൽ നൊൾ പരപ്പട്ടതെറി
കൊള്ളെണമെന്നുണ്ടൊ

൯ കുംപസാരംവാസ്തവമാകുവാൻ
വല്ലൊരപാവദൊഷത്തിന്മെൽ നൊ
ൾ പരമുണ്ടായാൽ മതിഞതിൻെററ
പാറുതികിട്ടുവാൻ എല്ലാററിന്മെൽ നൊ
ൾ പരപ്പട്ടതെറികൊണ്ടെമതിയാവു

കാനും

ഗു എന്നാൽ ഒരു പാവദൊഷത്തിന്മെൽ എംകിലും നൊൻപരമില്ലാത്താൽ കുംപസാരംവാസ്തുതാമിരിക്കുമൊ

ശി ഇങ്ങനെയുള്ളകുംപസാരംവാസ്തുതല്ല

ഗു പാവദൊഷങ്ങളെ കൊണ്ടയുള്ളകുംപസാരംസൂക്ഷമാമിവാസ്തുതാകുവാൻ എന്തെല്ലാംചൈയ്യേണ്ടത

ശി പാവദൊഷങ്ങളെ ചൊല്ലിയതിന്റെ ഗൗരൈഷം കീഴിൽ ചൈതവല്ലാരചാവദൊഷം നൊൻപരത്തൊടുകൂടെ വീണ്ടുകുംപസാരിച്ചു ഞാറിയിക്കയുംവെണ്ടം

൫൭൪൦൦൦

റപ്പുണ്ടാകയും കഞ്ചിപ്പുള്ളമനസ്സിൽ നി
ന്നുപരികയും വെണം

൨ എല്ലാദൊഷത്തിന്മെൽ ഉറപ്പ വെ
ണം യെന്നതിന്റെ അൎത്ഥം എന്തെന്ന

൩ ചാവദൊഷവും ചാവദൊഷ
ത്തിൽ പെഡിച്ചതൊക്കയും ദ്വെഷിച്ച
ഉപെക്ഷിച്ച ഇന്നിഒരുനാളും ഒരപ്ര
കാരത്തിലും ഒരസംഗതിക്കും ഞാൻ പി
ഴക്കില്ലന്നമനസ്സിൽ പഴിയെ ഉറപ്പുണ്ടാ
കയും വെണമെന്നതിന്റെ അൎത്ഥമാ
യത

൨ കഞ്ചിപ്പുള്ളമനസ്സിൽ നിന്നു ഉ
റപ്പുപരികയും വെണം യെന്നതിന്റെ അ
ൎത്ഥമെന്തെന്ന

൩ ഒരശാവദൊഷം ചൈയും മുൻ
പെവല്ലൊരസംകടം ക്ഷമിപ്പാൻ ആ
സ്ഥാനിക്കുന്നയെന്നതികച്ച ഉറക്ക

യും വെണം വിശെഷിച്ചു മെലിൽ പി
ടക്കില്ലാതാനസ്സിൽ ഉറച്ചു കല്പിച്ചു ദൊ
ഷത്തിനായൊഗ്യമാകുന്നതു വകാശങ്ങ
ളും തണ്ടുതടക്കം ഒക്കയും നീക്കി പിടക്കാ
തെ ഇരിപ്പാൻ ഉള്ളകടിവും ഒടിവും
നൊക്കി കൊള്ളെണമെന്നതിന്റെ ററ
ത്തൎത്ഥമായത

൧ തണ്ടുതടക്കമെന്തെന്നു

ശി തടക്കത്താലെന്നാം ചെയ്യുമ്പാ
ററാകുന്നതിലദൊഷത്തിൽ വീഴുവാൻ
ഉള്ളതിളുപ്പവും ചാച്ചിലും തണ്ടുതട
ക്കമായത

൧ ഇതണ്ടുതടക്കം നീക്കി കൊൾവാൻ
തന്തെല്ലാം വെണം

ശി നമ്മുടെ മെൽവളരെ സൂക്ഷ്മമു
ണ്ടായിട്ടതിറെതിറെ നമസ്കരിച്ചു ഞാറി
വും പുണ്ണവും ഉള്ളപട്ടക്കാരനൊടു ഞ

ടുക്കെണ്ടുക്കെങ്കും പസാരിച്ചുണ്ടയാൾ
നമുക്കചൊല്ലിതരുന്നനല്ലബുദ്ധിയും
കെട്ടുണ്ടസരിച്ചുദൊഷത്തിൽവീഴതെ
ഇരിപ്പാൻകല്പിക്കുന്നുവാഹങ്ങൾ ഒ
ക്കയും പെരുമാറികൊൾകയും വെണം

൧ ദൊഷത്തിന്നയൊഗ്യമാകുന്ന
ണവകാശമെന്തെന്നു

൨ മിക്കപ്പൊഴും സമാന്യവും ദൊഷ
ത്തിൽനമ്മെണകപ്പടുത്തുന്നവസ്തുക്കൾ
ഒക്കയും ദൊഷത്തിന്നയൊഗ്യമായ
ണവകാശം ഞാകുന്നത

൧ ദൊഷത്തിന്നയൊഗ്യമായണവ
കാശങ്ങളെനീക്കികൊൾവാൻകടമു
ണ്ടൊ

൨ രക്ഷപ്പടുവാൻമനസ്സുണ്ടംകിൽ
ദൊഷപ്പട്ടണവകാശങ്ങളെനീക്കി
യമതിയാവുണതിനെണകെററികൊ

ൾപാൻമനസ്സില്ലാത്തപരുടെകും പസാ
രംപാസ്തപമല്ല

൧ ഇനിമെലിൽപിഴക്കില്ലന്നമന
സ്സിൽ ഉറപ്പാനായിട്ടതിന്തെല്ലാംനി
രൂപിക്കെണ്ടത

൨ ദൊഷത്തിന്മെൽനൊൾപരമു
ണ്ടാകുപാൻവിചാരിക്കുന്നതൊക്കയും
അതായതദൈംകരമായതംപുരാ
ൻറെനെറിവിനെപെടിപ്പാനും അറ
മില്ലാത്തനന്മാകുന്നതന്നെസ്നെഹിപ്പാ
നും ഉള്ള അപകാശങ്ങൾഒക്കയും ഇ
ണിനിരൂപിച്ചുകൊൾകയും പെണം

൧ ഇതകൊള്ളാംതിന്നാൽതെ
റ്റത്തിൻെറ്റപ്രകാരംനീ ഇപ്പൊൾ
ചൊല്ല

൨ കാരുണ്യമെകൎത്താവെതനൊട
മറുത്തുണ്ടാൻപിഴച്ചിട്ടമനസ്സൊക്കയൊ

ടുംകൂടെനൊൻപരപ്പട്ടതെറുന്നെൻ
ഇനിക്കപൊയിപൊയഗുണങ്ങൾ
കൊണ്ടുംശെഷിച്ചഛൊദനാശംകൊണ്ടും
തന്നെഞല്ലപിന്നയൊഞറുതില്ലാത്ത
നന്മയുംപെരിമയുമാകുന്നതനൊട
മറുത്തങ്ങൊൻപിഴച്ചതിന്നാലെഞ്ഞപെ
ലാതിപ്പട്ടഖെദിക്കുന്നെൻപെദനപ്പ
ടുന്നെൻതനൊടമറുത്തപിഴക്കുംമുൻ
പിൽങ്ങൊൻമരിച്ചുയെംകിൽകൊ
ള്ളായിരുന്നഎന്നാൽപസ്തുക്കൾഒക്ക
കാളുംതന്നെസ്നെഹിക്കുന്നതിനെകൊണ്ട
ഇന്നിമെലിൽപിഴക്കില്ലന്നതൻെറ്റന
ന്മയുടെസഹായത്താലെങ്ങൊൻഉറച്ച
കല്പിച്ചിരിക്കുന്നെൻ

ഗ ഇതെറ്റത്തിൻെറ്റപ്രകാരവും
മറ്റുംഇവണ്ണമുള്ളതുംബാകൊണ്ടചൊ
ല്ലാതെഹൃദയംകൊണ്ടതന്നെഎത്തി

ച്ചാൽമതിയൊ

ശി തംപുരാന്ന ഇഷ്ടമാകുന്നതന്മു
ടെഹൃദയവും ശംഖയുമായതിനെ
കൊണ്ടുംനാവുകൊണ്ടചൊല്ലുന്നതല്ല
പിന്നയൊഹൃദയത്തിൽനിന്നപുറപ്പെട്ട
ന്നവചനങ്ങൾക്കഗുണവും ഉപകാരവുമു
ള്ളയെന്നതിനെകൊണ്ടുംമെൽചൊ
ല്ലിയപ്രകാരമെംകിലുംമറ്റും ഇവണ്ണ
മുള്ളതെംകിലുംഹൃദയംകൊണ്ടതന്നെ
എത്തിച്ചാൽവെണ്ടുവൊളംമതി

ഗ നല്ലവണ്ണംകുംസാരിപ്പാൻകൂടി
യെമതിയാവുയെന്നുള്ളനൊൻപരം
നമ്മുക്കുണ്ടാകുവാൻനമസ്കാരംഅല്ലാ
തെപിന്നയുംഎന്തചൈയ്യെണ്ടു

ശി കുംപസാരത്തിന്നടെസമയംഅ
ല്ലാത്തപ്പൊഴുംകൂടെതെററത്തിന്റെ
ററപ്രകാരങ്ങളെഅടുക്കെഎത്തിക്ക

യുംവെണം പ്രത്യേകം ചരിയുംമുൻപി
ൽഒട്ടെറെചാവദൊഷമായതിൽ
എതാനുംപിഴച്ചുപൊയിയെന്നവരുമ
വൊഴുംസംശയംതന്നെ ഉള്ളപ്പൊഴും
നൊൻപരപ്പട്ടമുഴുവനായി തെറിന
മുടെനെരെ ഉള്ളതംപുരാൻെറ്റതി
രുവിള്ളകെടപൊക്കികൊൾവാൻശ്ര
മിക്കയുംവെണം

൨ തെറ്റത്തിനുടെപ്രകാരങ്ങൾഅ
ടുക്കെചൊല്ലുന്നതകൊണ്ടപിന്നയുംഎ
ന്തൊരഉപകാരമുള്ളു

൩ എല്ലായിലുംവലിയദിഷ്ടതിനെരം
ഞുക്കുന്നമരണപ്രമാദത്തഉപണ്ണമുള്ള
തെറ്റത്തിനുടെപ്രകാരമെത്തിച്ചമുഴു
വൻഞായിതെറിമരിപ്പാൻ ഉള്ളതം
പുരാൻെറ്റമനഗുണംഎറെനിമിഷ
മായിനമുക്കുണ്ടാക്കുമെന്നയുള്ള ഉപ

കാരമുണ്ട

ഞാറാംകാണ്ഡം

ദോഷംചൊല്ലിക്കുംപസാരിക്കുന്നതിന്മെൽ

ഗു ദോഷങ്ങളെല്ലാംപഴിയെങ്കൎത്തനതിന്മെൽനൊൻപരപ്പട്ടതെറിമെലിൽപിഴക്കില്ലന്നമനസ്സിൽ ഉറച്ചതിന്റെശെഷംഎന്തചൈയ്യെണ്ടു

ശി ക്കുംപസാരിപ്പാൻപൊകയും വെണം

ഗു എതദോഷങ്ങളെക്കുംപസാരിപ്പാൻകടമായിരിക്കുന്നു

ശി ചാവദോഷങ്ങൾഎല്ലാംക്കുംപസാരിച്ചെമതിയാവുവിശെഷിച്ചപാവദോഷങ്ങളയുംക്രൂടെക്കുംപാരിക്കുന്നതഗുണമത്രെഞ്ഞയത

൧ കുംപസാരത്തിനൎത്ഥിത്രവസ്തുക്കൾ
വെണം

൨ തലപ്പട്ടതന്നുകുന്നതന്നെഞ്ചന്നെ
തായതകുംപസാരത്തിൽചുരുങ്ങിയ
വാക്കുംതികവുംഎളിമയുംപരമാൎത്ഥ
വുംബുദ്ധിജ്ഞാനുവുംവെണംയെന്ന

൧ കുംപസാരത്തിൽചുരുങ്ങിയവാ
ക്കവെണമെന്നതിന്റെഗുണൎത്ഥമെന്ത
യെന്ന

൨ കുംപസാരിപ്പിക്കുന്നപട്ടക്കാരനെ
നാടപഴുതെഉള്ളതുംഉവകാരമില്ലാ
ത്തതുംപറയരുതെന്ന

൧ തികവവെണമെന്നതിന്റെഗുണ
ൎത്ഥമെന്തയെന്ന

൨ ചൈതചാവദൊഷങ്ങളൊക്ക
യുംഅതിന്റെഗുണകൈക്കണക്കുംദൊഷ
ത്തിന്റെഗുവൎഗ്ഗംപകൎത്തുന്നപ്രകാരങ്ങ

ളുംതിരിച്ചുഅറിയിച്ചുമുഴുവനായിക്കും
പസാരിച്ചുകൊൾകയും വെണമെന്ന
തിന്റെഅർത്ഥമായത

ഗ വല്ലൊരചാവദൊഷമെംകി
ലുംതിരിച്ചുകുംപസാരിച്ചെമതിയാവു
യെന്നുള്ളദൊഷത്തിന്റെഅവല്ലൊര
പ്രകാരമെംകിലുംമറന്നുപൊയി
ക്കുംപസാരിക്കാത്തൊൾഅൂക്കുംപസാരം
വാസ്തവമൊ

ശ മറന്നുപൊയദൊഷമൊപ്പാൻ
വെണ്ടുന്നപ്രയത്നംചൈതുയെംകിൽ
അൂക്കുംപസാരംവാസ്തമായിരിക്കും

ഗ എന്നാൽമറന്നുപൊയദൊഷം
പിന്നയുംഒർക്കുംപൊൾമറെറാരക്കുംപ
സാരത്തിൽഅതിനെഅറിയിപ്പാൻ
കടമുണ്ടൊ

ശ മറന്നുപൊയചാവദൊഷംപി

ന്നയും ഒക്കും പൊൾകും പസാരിച്ചെ മ
തിയാവുന്നതല്ലം കിൽണ്ടുകും പസാരം
വാസ്തമല്ല

൨ കും പസാരത്തിൽ എളിമ വെണ
മെന്നതിന്റെ റന്നൽ മെന്തെന്ന

൩ ന്യായം വിധിക്കുന്ന കാൎയ്യക്കാരന്റെ
റമുൻഭാഗെ കുറ്റക്കാരൻ ഇരിക്കും
വണ്ണം കും പസാരിപ്പിക്കുന്ന പട്ടക്കാരന്റെ
റകാക്കൽ മുട്ടുകുത്തിണ്ടചൎണ്ടയും വ
ഴക്കവും കാട്ടി ഉള്ള ദൊഷങ്ങൾ എല്ലാം
എത്രയും വലിയ എളിമയൊടുക്കൂടെ
ണറിയിച്ചകും പസാരിക്കെണമെന്നതി
ന്റെ റന്നൽ മായത

൨ കും പസാരത്തിൽ പരമാൎത്ഥം
വെണമെന്നതിന്റെ റന്നൽ മെന്തെന്ന

൩ ദൊഷത്തിന്മെൽ ഒഴിവും കഴി
വും പറയാതയും എറെ കുറവന്നതിന്ന

പരുത്തുതയും സൂക്ഷ്മമുള്ള ദൊഷങ്ങളെ സൂക്ഷ്മമായിട്ടും സംശയമുള്ളതു സംശയമായിട്ടും ഉള്ളപ്പൊലെതന്നെ ഒരൊരൊ ദൊഷം തിരിച്ചുഅറിയിക്കെണമെന്നതിന്റെ ഗുണമായത

ഗ ബുദ്ധിജ്ഞാനത്തും പെണമെന്നതിന്റെ താല്പൎയ്യമെന്തെന്ന

ശ നല്ലഅടക്കവും ജ്ഞാനത്തുവുമുള്ള വചനങ്ങൾ കൊണ്ടതാൻ ചൈതദൊഷങ്ങളെ അറിയിച്ചു മറ്റാരാന്റെ ദൊഷങ്ങളെ പറയാതെ ഇരിപ്പാൻ വഴിയെ സൂക്ഷം ഉണ്ടായിരിക്കയും പെണം

ഗ താൻ ചൈതദൊഷങ്ങളെ പ്രത്യേകം നാണായതു മറ്റൊരുത്തനൊടക്കും പസാരിച്ചുഅറിയിപ്പാൻ ഉള്ള കടംകനമുള്ള വസ്തുഅല്ലെയൊ

ശി കുംപസാരത്തിന്നുപകരമായി ആ
ത്മരക്ഷയും തെളിവും ദൊഷപൊറുതി
യും മററും പല ഉപകാരങ്ങളും നമുക്കു
ണ്ടാകുന്നതിനെ കൊണ്ടു കുംപസാരത്തി
ൽ ഞങ്ങൾ വലിയ കനം തൊന്നി കൊൾ
വാൻ സംഗതില്ല

എഴാം കാണ്ഡം

കുംപസാരിപ്പാൻ ഉള്ള പ്രകാര
ത്തിന്മെൽ

ഗു പട്ടക്കാരന്റെ കാൽക്കൽ മുട്ടു
കുത്തിയതിന്റെ ശെഷം കുംപസാരി
പ്പാൻ ഞങ്ങൾ ഇന്നവൻ എന്തെല്ലാം ചൈ
യ്യെണ്ടു

ശി മുൻപിൽ തന്നെ കുരിശിന്റെ
ഞടയാളം വരച്ചതിന്റെ ശെഷം എ
ന്റെ പിഴ എന്റെ പിഴ എന്റെ വ
ലിയ പിഴയെന്നു പചനത്തൊളം ഞാൻ

പിഴയാളിയെന്നുമസ്കാരം ചൊല്ലും
ഒന്നുകിൽ അതല്ലം കിൽ ഇവണ്ണം ചൊ
ല്ലിക്കും പസാരം തുടങ്ങും അതായതങ്ങാ
ൻ പിഴയാളിവളരെ പിഴച്ചുയെന്ന
തിനെ കൊണ്ടസർവ്വതും കൈയ്യാണതം
പുരാനൊടും ഭാഗ്യമുടെ തിപ്പാഴും ക
ന്യസ്ത്രീമറിയത്തിനൊടും പുണ്യവാള
ന്മാരെ ഒക്കയൊടും പട്ടക്കാരതന്നൊ
ടും തിന്റെ പിഴങ്ങാൻ ചൊല്ലുന്നെൻ

ഗു പിന്നയും തിന്ത ചൈയ്യേണ്ടു

ശി പുത്തനായക്കും പസാരം അല്ലം
കിൽ ഒടുക്കം ക്കും പസാരിച്ചിട്ടുള്ളനാ
ളും പ്രായശ്ചിത്തമെത്തിച്ചു പ്രകാര
വും ചൊല്ലിയതിന്റെ ശെഷം ഉള്ള
ദൊഷങ്ങൾ ഒക്കയും അറിയിച്ചു കൊ
ൾകയും വെണം

ഗു ദൊഷങ്ങൾ അറിയിച്ചു ക്രുടിയ

തിന്റെ ഗൊഷം എന്തു ചൈയ്യേണ്ടു

ശ ഇവചനങ്ങൾ എം കിലും മറ്റും ഇവ
ണ്ണം മുള്ളതെം കിലും ചൊല്ലേണം ഞ
ത്രായതു ഇദ്ദൊഷങ്ങളും ഞാൻ മറന്നു
പൊയശെഷമുള്ളദ്ദൊഷങ്ങൾ ഒക്കയും
കൊണ്ടതം പുരാന്നൊടമറുത്തപിഴച്ചി
ട്ടതിന്റെ മനസ്സ ഒക്കയൊടും ക്രൂടെ
നൊൻ പരപ്പട്ടതെറുന്നെൻ എന്നാലും
പ്രായശ്ചിത്തം കല്പിച്ചതിന്റെ ദൊ
ഷം പൊക്കെണമെന്നു പട്ടക്കാരതെ
ന്നാടഞാൻ ഞവെക്ഷിക്കുന്നെൻ

ഗ പിന്നെയൊ

ശ പട്ടക്കാരൻ ചൊല്ലികൊടുക്ക
ന്നല്ലബുദ്ധികെട്ടഞ്ഞസരിച്ചു കല്പിച്ച
പ്രായശ്ചിത്തം എളിമയൊടുക്രൂടെ
കൈക്കൊണ്ടഞ്ഞതിന്റെ ആകിപ്പാൻ മ
നസ്സിൽ ഉറപ്പുണ്ടായിട്ടദ്ദൊഷം പൊ

ക്കുന്നെരത്തുമുഴുവനായനൊൻപരത്തി
ന്റെപ്രകാരം വിണ്ടെഴുത്തിച്ചുകൊൾ
കയും വെണം

൧ ദൊഷം പൊക്കിയതിന്റെ
ശെഷം എങ്ങൊചെയ്യെണ്ടു

൨ ഒരുദാഗത്തിൽ പൊയിതിരിഞ്ഞ
മുട്ടുകുത്തിതന്നൊടചൈതമനഗുണം
കൊണ്ടുസ്തുതിപകരമായിതം പുരാൻക
ൎത്താവിനെ കൊണ്ടാടികല്പിച്ചുപ്രായ
ശ്ചിത്തം കാലം വൈകാതെഴുത്തിച്ചുപ
ട്ടക്കാരൻ ചൊല്ലികൊടുത്തനല്ലബു
ദ്ധിയും കെട്ടസംപദിച്ചതിനൊത്തവണ്ണം
വ്യാപരിപ്പാൻ വെണ്ടുവൊളം ശ്രമി
ച്ചുകൊൾകയും വെണം

എട്ടാം കാണ്ഡം

ദൈവദൊഷവും മുഴുവനായകും പസാരവുമെന്നതിന്മെൽ

ഗു കും പസാരിപ്പാൻ ഞാനയുന്നവരെല്ലാവൎക്കും ദൊഷങ്ങളുടെ പൊറുതി കിട്ടുമൊ

ശി എല്ലാവൎക്കുമല്ല നല്ല വണ്ണം കും പസാരിക്കുന്നവൎക്കത്രെ

ഗു ഒരുത്തൻ നല്ല വണ്ണം കും പസാരിച്ചുയെന്നതിന്റെ ഗുണടയാളമെന്തുന്ന

ശി ദൊഷവ്യാപാരം മാറ്റി കൊള്ളുന്നതും ഹൃദയത്തൊടുകൂടെ തംപുരാനെ സ്നെഹിക്കുന്നതും തംപുരാന്റെ പ്രമാണങ്ങളെ കാത്തിരിക്കുന്നതും ദൊഷവും ദൊഷത്തിന്റെ സംഗതി ഞൂകുന്ന അവകാശങ്ങളൊക്കയും നീക്കികളയുന്നതുമെന്നിവ എല്ലാം നല്ല കും പസാര

ത്തിന്റെ ററ ഞടയാളം ആകുന്നത

ഗു ശാവദൊഷത്തൊടുകൂടെക്കും
പസാരിക്കുന്നതവലിയദൊഷമൊ

ശി തിരുയും ദൈംകരമായ ദൈവ
ദൊഷമാകുന്നത

ഗു ഇ ദൈവദൊഷം നീക്കി കൊൾ
വാൻ തിന്നൊരനിർവ്വാഹമുള്ളു

ശി ദൊഷമായ മുൻ പിലത്തെക്കും
പസാരവും ഞതിൽ പിന്നെ ഉള്ള ദൊ
ഷപ്പട്ടശെഷം കും പസാരങ്ങൾ ഒക്ക
യും വിണ്ടെതിത്തിച്ചു ചൈത ദൈവദൊ
ഷവും കൂടെ ഞറിയിച്ചു കൊൾകയും
വെണം

ഗു ഒരിക്കെൽ തിംകിലും മുഴുവൻ
കും പസാരം തിത്തിക്കുന്നത കൊണ്ടു ഗുണ
മുണ്ടൊ

ശി ഗുണം തന്നെ ഞല്ല പിന്നയൊ പല

പ്പൊഴും മുഴുവൻകും പസാരം എത്തിച്ചെ മതിയാവുകിഴിൽ ചൈതകും പസാരങ്ങളുടെ കുററം പൊക്കുവാൻ

ഉ മുഴുവൻകും പസാരം എന്നായത

ശ വിഴപ്പാൻ തക്കബുദ്ധിയും പ്രായവും വന്നതിൽ പിന്നെം കിലും ഇന്നകാലത്തിന്നും ഇന്നപ്രായത്തിന്നും ഞകത്തെം കിലും വിഴച്ചതെല്ലാം ഒന്നായിട്ടകും പസാരിക്കുന്നത മുഴുവൻകും പസാരമായത

ഒമ്പതാം കാണ്ഡം

ദൊഷം പൊക്കുന്നതയെന്നതിന്മെൽ

ഉ കും പസാരിപ്പാൻ ഞങ്ങയുന്നവരുടെ ദൊഷങ്ങളെ എല്ലാപ്പൊഴും പൊക്കുവാൻ കടമുണ്ടൊകും പസാരിപ്പിക്കുന്നപട്ടക്കാരക്ക

ശ പെണ്ടുന്നയൊഗ്രതയൊടുക്രു
ടെകുംപസ്യരിപ്പാൻഅണയുന്നവരു
ടെദൊഷങ്ങളെപൊക്കാവു

ഗ എന്നാലൊദൊഷംപൊക്കാ
തെഇരിക്കയുംഇലപ്പൊൾദൊഷം
പൊക്കുന്നതനീക്കികുറിക്കയുമാംയെന്നു
ണ്ടൊപട്ടക്കാരൎക്ക

ശ ഇതചൈയ്യാമെന്നതന്നെഅല്ല
പിന്നയൊഇലസംഗതിക്കക്രുദ്ധാശദൃ
ഷിക്കപ്പടായ്പാൻഇവണ്ണംചൈയ്യി
തമതിയാവുയെന്നുണ്ട

ഗ പെണ്ടുന്നഅസൂപ്പാടഇല്ലായ്ക്ക
കാണ്ടഅവരുടെദൊഷംപൊക്കിക്രുടാ
യെന്നുംദൊഷംപൊക്കുന്നതിൽഅവ
ധികല്പിച്ചുനീക്കികുറിക്കെണമെന്നുമു
ള്ളകടംഅരുടെമെൽവച്ചിരിക്കുന്നു

ശ ഇവണ്ണമുള്ളകടംതാഴെഎഴുത്ത

പ്പട്ടവരുടെമെൽ പ്രത്യേകം വച്ചിരി
ക്കുന്നതുകാരയുക

൬ വിശ്വാസത്തിന്റെ കലപ്പട്ടര
ഹസ്യങ്ങളെ അറിയാത്തവരും അവരു
ടെ ഉരിപ്പിന്നും പ്രായത്തിന്നും അടുത്ത
വണ്ണം അറിവാൻ കടമായിരിക്കുന്ന വി
ശ്വാസകാര്യങ്ങളും നമസ്കാരങ്ങളും പ
ഠിപ്പാൻ ഉവെക്ഷിക്കുന്നവരയും

൭ ദോഷങ്ങളെ ഒപ്പാൻ തിരുയും
വലിയ മടിഞ്ഞായിരിക്കുന്നവരയും ചൈ
ത ദോഷത്തിന്മെൽ നോൻ പരമി
ല്ലാത്തവരും മെലിൽ വിഷക്കില്ലെന്ന മ
നസ്സിൽ ഉറപ്പില്ലാത്തവരയും

൮ പകയും ദ്വേഷവും മനസ്സിൽ വ
ച്ചിയും കൊണ്ടശത്രുക്കളോടപൊറു
ക്കാത്തവരും

൯ തിടുത്തുപൊയഞ്ഞരാന്റെ

വസ്തുഞ്ഞവതൊള്ളപ്പൊൾവീണ്ടുകൊടു
ക്കാൽകവരും വരുത്തിയമെനിക്ഷയം
പൊക്കാൽകവരും

൫ തണ്ടുതഴക്കവും ദൊഷപ്പട്ടവ്യാ
വാരവും മാറ്റികൊൾവാൻ ശ്രമിക്കാ
ൽകവരും

൬ ദൊഷത്തിന്റെ ഗുണം ഗതിഞ്ഞുക്ക
ന്നപ്രത്യഞ്ഞവകാശങ്ങളെനീക്കികൊ
ള്ളാതിരിക്കുന്നവരയും ഇതരത്തിലുള്ള
ശെഷമെല്ലാവരയും കുംപസാരിപ്പാ
ൻവന്നാൽഞ്ഞവരുടെ ദൊഷം പൊക്കി
ക്കൂടാ

൭ വെണ്ടുന്നഞ്ഞസ്തപ്പാടഇല്ലായ്ക്കെ
കാണ്ടുകുംപസാരിപ്പാൻഞ്ഞയുന്നവരു
ടെ ദൊഷം പൊക്കുവാൻഞ്ഞവധിക
ല്പിച്ചുനീക്കികുറിക്കുന്നപട്ടക്കാരക്കൻ
റെകടുപ്പമല്ലെയൊ

ശ ദ്രോകക്കാരന്റെ ഗൃഹസ്ഥതയും
ഞായിസ്സും രക്ഷിപ്പാനായി ഔഷധക്രൂട്ട
ങ്ങളൊക്കയും അനിഷ്ടവും സംകടവുമു
ള്ളതും കൂടെ പരീക്ഷിക്കുന്നതല്ല വൈ
ദ്യന്റെ കൂട്ടപ്പൊലെ ഇവണ്ണം ചൈ
യുന്നപട്ടക്കാരൻ പെരുമാറുന്നതി
നെ കൊണ്ടതല്ല ഉപവിയുള്ളവനും ഞ
ങ്ങാവുകളെ രക്ഷിപ്പാൻ ശ്രമിക്കുന്നദെ
ഹവും യെന്നത്രെ പറയെണ്ടുകടുപ്പ
ക്കാരൻ അല്ലതാനും

ഗ എന്നാലൊ ഇവണ്ണമുള്ള ദൊഷ
ക്കാരക്കൻ തെ ചൈയ്യെണ്ടുശരണം കണ്ഡി
ച്ചു ഇന്നിഒരനാളും ഒരപ്രകാരത്തി
ലും കുംപസാരിക്കരുതെന്നുണ്ടൊ

ശ അതല്ലവിന്നയൊതം പുരാന്റെ
ഗതിരുമുൻ ഭാഗെതനിക്കുള്ള മഹപാ
വം വിചാരിച്ചു അറിഞ്ഞതിത്രയും വലി

യഎളിമായിനിന്നകും പസാരിപ്പിക്കുന്ന
പട്ടക്കാരൻ ചൊല്ലികൊടുക്കുന്നതല്ല
ബുദ്ധിയും കെട്ട അന്നസരിച്ച അതിന്നങ്ങ
ത്തപണ്ണം നടപ്പാൻ ശ്രമിച്ചദൊഷവ്യാ
പാരമൊക്കയും മാററികൊൾപാൻ ത
ന്റെ ററമനഗുണം തരെണമെന്നതം പു
രാന്നൊടഅപെക്ഷിച്ച അതിന്മെൽ ത
ന്നാൽ ആകും പണ്ണം ഉത്സാഹം ചൈത
തന്റെ ററദൊഷങ്ങളെ പൊക്കുവാൻ
യെന്നതിന്നപെണ്ടുന്ന ആസ്തപ്പാടക്രൂട്ടി
വിണ്ടകും പസാരിപ്പാൻ പൊകയും
പെണം

പത്താം കാണ്ഡം

പ്രായശ്ചിത്തം യെന്നതിന്മെൽ

ഗുകും പസാരിപ്പിക്കുന്ന പട്ടക്കാരൻ
കല്പിക്കുന്ന പ്രായശ്ചിത്തം അന്നസരിച്ചെ

കെക്കൊൾവാൻകടമുണ്ടൊകുംപസാ
രിപ്പാൻഅണയുന്നവൎക്ക

ശ അതിനെഅതിക്കാമെംകിൽ
അനുസരിച്ചുകൈക്കൊൾവാൻകട
മുണ്ട

ഉ അതിനെഅതിപ്പാൻവശമല്ലം
കിലൊഅതുചൈയ്യെണ്ടു

ശ കുംപസാരിപ്പിക്കുന്നപട്ടക്കാരനൊ
ടഅതിമയൊടുക്രൂടെപറഞ്ഞവെ
റെഒരപ്രായശ്ചിത്തംമാററികല്പിക്കെണ
മെന്നഅവെക്ഷിക്കയുംവെണം

ഉ കല്പിച്ചപ്രായശ്ചിത്തംഅന്നെ
പ്പാൾഅതിക്കെണ്ടു

ശ കുംപസാരിപ്പിക്കുന്നപട്ടക്കാരൻ
ഇന്നപ്പൊൾഅതിപ്പാൻകുറിച്ചില്ലം
കിൽതംപുരാൻെററതിരുവിള്ളംവാ
ണിരിക്കുന്നെരത്തുംകാലംവൈകാത

യും അതിനെ തിരുത്തിച്ചുകൊൾകയും വെണം

ഉ തിങ്ങനെ പ്രായശ്ചിത്തം തിരുത്തിക്കണം

ശി മുഴുവനായിട്ടും നല്ലടക്കിയൊടും കൂടെ തിരുത്തിക്കയും വെണം

ഉ പ്രായശ്ചിത്തം കല്പിക്കുന്നതെന്തെ

ശി ഇഹലൊകത്തിൽ തിംകിലും ബെസ്സുക്കാനയിലെംകിലും കാലം കൊണ്ടു കഴിയുന്ന ഒരു ശിക്ഷസമാന്യം നമുക്കശെഷിക്കുന്നതിനെ കൊണ്ടു പ്രായശ്ചിത്തം കല്പിച്ചുന്നായം

ഉ പട്ടക്കാരൻ ദൊഷത്തെ പൊക്കുന്നതു കൊണ്ടു ദൊഷത്തൻ കഞ്ഞടുത്ത ശിക്ഷയും കൂടെ മാത്രം പൊകുന്നില്ലെയൊ

ശി പട്ടക്കാരൻ ദൊഷം പൊക്കുന്ന

തകൊണ്ടതിന്നെക്കുമായശിക്ഷകാലം
കൊണ്ടകഴിഞ്ഞുപൊകുന്നഒരശിക്ഷാ
യിതിരിയപ്പടുന്നെയുള്ളു

൧ കുംപസാരിപ്പിക്കുന്നപട്ടക്കാരൻ
കല്പിക്കുന്നപ്രായശ്ചിത്തംദൊഷങ്ങൾക്ക
ഞടുത്തശിക്ഷഒക്കയുംനീക്കികൊൾ
വാൻമതിയൊ

ശ സമാന്യംപൊരയെന്നതിനെ
കൊണ്ടതാൻമനസ്സാലെതന്നെപ്രായ
ശ്ചിത്തപ്രവൃത്തികൾതിത്തിച്ചുംകൊണ്ട
ഞതിന്റെറകുറവതീൎത്തകൊൾവാൻ
ശ്രമിക്കയുംവെണം

൧ പ്രായശ്ചിത്തത്തിന്നടുത്തപ്രവൃത്തി
കൾതിന്തെല്ലാമായത

ശ നമസ്കാരവുംനൊൻപുംദാനധ
ൎമ്മവുമെന്നിവമൂന്നുപ്രായശ്ചിത്തപ്രവൃ
ത്തികൾഞ്ഞുകുന്നത

൧ നമസ്കാരമെന്നചൊല്ലുന്നതിന്റെ
ഹാഞ്ഞൎത്ഥമെന്തുന്ന

൨ നന്മപ്രവൃത്തികൾഒക്കയും

൧ നൊൻപയെന്നതിന്റെഹാഞ്ഞൎത്ഥ
മെന്തുന്ന

൨ എല്ലക്രൂട്ടം ശിക്ഷയും ഞമൎച്ചയും
ഞരിക്കുന്നതും

൧ ദാനധൎമ്മംയെന്നതിന്റെഹാഞ്ഞൎത്ഥ
മെന്തുന്ന

൨ ആത്മത്തിന്നും ശരീരത്തിന്നും ഞടു
ത്തമനഗുണപ്രവൃത്തികൾഒക്കയും

൧ എറെയൊഗ്രമുള്ളപ്രായശ്ചി
ത്തമെതനമുടെമനസ്സാലെതന്നെനാം
എത്തിക്കുന്നതൊക്കും പസാരിപ്പിക്കുന്നപ
ട്ടക്കാരൻകല്പിക്കുന്നതൊ

൨ പട്ടക്കാരൻകല്പിക്കുന്നപ്രായശ്ചി
ത്തംക്രൂദാശയുടെക്രൂറഞ്ഞുകുന്നതിനെ

കാണ്ടം൧൦൦൦ശാമിശിഹാടെ൩൦൦ഗപ്പാട്ടി
ന്റെയൊഗ്രങ്ങളാലെഅതിന്നതെ
റശക്തിയുംയൊഗ്രവുംഗുണവുമുണ്ട

ഗ കുംപസാരത്തിന്റെഗുണം
കാണ്ടൊഷങ്ങളുടെപൊറുതികൈ
ക്കാണ്ടതിന്റെശെഷംമുഴുവനായ
പ്രായശ്ചിത്തംഎത്തിക്കാതയുംതംപു
രാന്റെന്നായത്തിന്നുംനെറിവിന്നും
വഴിയെഉത്തരിക്കാതയുംഞ്ഞത്തിലു
ള്ളകറഒക്കയുംവഴിയെനീക്കാതയും
മരിക്കുന്നവർരക്ഷയുടെഇടത്തിൽ
പൊകുന്നൊ

ശി മുഴുവനായപ്രായശ്ചിത്തംതികച്ച
തംപുരാന്റെനെറിവിന്നമുഴുവനാ
യി ഉത്തരിപ്പാനുംകറഒക്കയുംവഴി
യെപൊക്കികൊൾവാനുമായിട്ടുള്ള
നെമരിക്കുന്നവർബെസ്സുക്കാനയെന്നെ

പൎപ്പട്ടുള്ളടത്തിൽപൊകുന്നയെന്നവി
ശ്വാസമായത

ഗ ബെസ്സുൎക്കാനഎന്തെന്ന

ശി പരലൊകത്തിലുള്ളഒരുള്ളടം
ഞൂകുന്നതഎന്നാൽപ്രായശ്ചിത്തപ്രവൃ
ത്തികൾകൊണ്ടതംപുരാൻെറ്റന്യായ
ത്തിന്നുമുഴുപന്നായി ഉത്തരിക്കാതെദൈ
ദവതിരുവിള്ളംപാണംകൊണ്ടിട്ടമരി
ക്കുന്നനല്ലവരുടെഞൂത്മാവുകൾദെഹ
ത്തിൽനിന്നുവെൎപ്പിരിഞ്ഞ ഉടനെഅവി
ടെപൊയിദൈംകരമായദുഷ്കൎമ്മങ്ങ
ളിൽഅകപ്പെടുന്നുവിശെഷിച്ചുബെസ്സു
ൎക്കാനയിലെദുരിതങ്ങൾനരകത്തിലെ
ദുഷ്കൎമ്മങ്ങളെപൊലെഎന്നെന്നെക്കുമു
ള്ളതല്ലകാലംകൊണ്ടകഴിയുന്നഞരി
ക്കങ്ങൾഞൂകുന്നെയുള്ളുതംപുരാൻെ
റ്റന്യായത്തിന്നുംമനഗുണത്തിന്നുംതെളി

യുന്നതിന്നൊളം എന്നാലും ബെസ്സുക്കാന
യിൽ പൊയി ഞവിടെ ഞരിക്കപ്പെടുന്ന
ഞൂൽ വുകൾ കടം വീട്ടി ഉടൻ തന്നെ
മോക്ഷപ്പെടുക ചെയ്യുന്നത

൨ ബെസ്സുക്കാനയിൽ ഞരിക്കപ്പെടു
ന്നഞൂൽ വുകൾക്കു എതാനും രക്ഷയും ത
ണപ്പുമുണ്ടാമൊ

൩ നൊൻപും നമസ്കാരവും ധർമ്മവും
നസ്രാണികൾ ചെയ്യുന്ന ശെഷം നന്മപ്ര
വൃത്തികൾ കൊണ്ടും ഒട്ടെറെ ഞവക്ക
വെണ്ടിട്ട ശുദ്ധമാനക്കുറുബാനചൊല്ലുന്ന
തും ചൊല്ലിക്കുന്നതും കൊണ്ടും തണപ്പും
രക്ഷയും വളരെ ഉണ്ട

൪ ഇതകൊള്ളാം എന്നാൽ കുംപ
സാരിച്ചതിന്റെ ററശെഷം തെറുന്നവന്ന
വിന്നെയും എങ്കചെയ്യെണ്ടു

൫ ഞാരാന്റെ ററവസ്തുവിടുക്കയൊ

മെനിക്ഷയം വരുത്തുകയൊയെന്നൈ
ചതിട്ടുണ്ടം കിൽതടുത്തമൊതൽവിണ്ട
കൊടുക്കയും വരുത്തിയമെനിക്ഷയ
വും ഛൊനാശവും പൊക്കുകയും വിശ
ഷിച്ച ഉതപ്പതിതാനം കൊടുത്തു
യെന്നാൽ അതിന്നൃവ്യാഹം ഉണ്ടാക്കി
കൊൾകയും വെണം

൧ മറ്റെല്ലാവൎക്കകൊടുത്ത ഉത
പ്പിനെ പൊക്കികൊൾവാൻ തന്നൊ
രനിൎവ്വാഹമുള്ളൂ

൨ ഉതപ്പിന്റെ ഗുണവകാശം നീക്കി
നല്ലകണ്ടപഠിത്വം കൊണ്ടനാം ഉതപ്പി
ച്ചവരെന്നാക്കികൊൾകയും വെണം

൩ നമ്മുടെ ജ്യെഷ്ഠനനുജന്മാരൊട
തിററം തിതാനം കാട്ടിട്ടുണ്ടം കിൽതന്നെ
ന്നാരപ്രകാരത്തിൽ ഉത്തരിക്കെണ്ടു

൪ മനസ്സഞ്ചിത്തപൊറുതിഞ്ഞവെ

ക്ഷിച്ചിട്ടെംകിലും മറെറാരവല്ലപ്രകാ
രത്തിൽഎംകിലും കാട്ടിയഎറെക്കുറവി
ന ഉത്തരം ചൈയ്യികയും വെണം

൨ എന്നാലും നീ ഇപ്പൊൾ ചൊല്ലന
ല്ലവണ്ണം കുംപസാരിക്കുന്നതകൊണ്ടഎ
ന്നൊര ഉവകാരമുള്ളു

൩ നല്ലവണ്ണം കുംപസാരിച്ചാൽ ഉ
വകാരവും ഫലവും വളരെ ഞാനുടവി
ക്കുംഎന്നാൽ തലപ്പട്ടതഞ്ഞുക്കുന്നതിത

൪ ചൈതദൊഷങ്ങളുടെ പൊറു
തിയും തംപുരാൻെറ നന്മയും ദൈ
വപ്രസാദവും നമുക്ക ഉണ്ടാക്കുന്നത

൫ നാം ചൈതദൊഷങ്ങളാലെന
മുക്കപൂട്ടികിടന്നഞ്ഞുകാശമൊക്ഷത്തി
ലെ വാതിൽ നമുക്കവീണ്ടതുറന്നഎന്നെ
ക്കുമായനരകത്തിലെ ശിക്ഷകാലം
കൊണ്ടകഴിയുന്നഒരശിക്ഷായി പകൎന്ന

പാകുന്നത

൧ ദൊഷത്തിൽ വിൺവിഷാതിരി
പ്പാൻ ഉറപ്പും ശക്തിയും നമുക്കതന്നെ
ദൊഷപൊറുതിയുടെ നിക്ഷെപം ഞന്ന
ടവിപ്പാൻ ഉള്ളവശം നമുക്കതന്നെ

പതിനൊന്നാം കാണ്ഡം

ദൊഷപൊറുതിയെന്നതിന്മെൽ

൧ ദൊഷപൊറുതിതന്നെ

ശ നമുടെ ദൊഷങ്ങൾക്കടുത്തശിക്ഷ
യുടെ പൊറുതിതന്നാൽ ശുദ്ധമാനപ
ള്ളിയുടെ ഞന്നവാദത്താൽ കും പസ്ത
രമെന്നക്രൂദാശ ഞല്ലാതെ ഇ ദൊഷ
പൊറുതി കൈക്കൊൾകയുമാം

൨ ദൊഷങ്ങൾക്കടുത്തശിക്ഷയുടെ
പൊറുതികല്പിപ്പാൻ ശുദ്ധമാനപള്ളി
ക്കമുഷ്കരത്വം കൊടുത്തതാര

ശ നമുടെ വെദനാഥനാകുന്നം രം

ശാമിശിഹാതന്നെ ഇമുഷ്കരത്വം കൊ
ടുത്തു

ഗ ദൊഷങ്ങൾക്കഞ്ചുത്തശിക്ഷയും
പ്രായശ്ചിത്തവും ശുദ്ധമാനപള്ളി
പൊറുക്കുന്നതെങ്ങനെ

ശി ഞറുതില്ലാത്തംരം ശൊമിശിഹാ
ടെയൊഗ്രങ്ങളും എത്രയും കവിഞ്ഞിരി
ക്കുന്നപുണ്യവാളന്മാരുടെ നന്മപ്രവൃ
ത്തികളും സഹദന്മാരക്ഷമിച്ചുദുഷ്കൎമ്മ
ളൊക്കയും നമ്മെ ഞാഭവിപ്പിച്ചും കൊ
ണ്ടദൊഷങ്ങൾക്കഞ്ചുത്തശിക്ഷയും പ്രാ
യശ്ചിത്തവും ശുദ്ധമാനപള്ളിങ്ങൾക്കെ
ളാടപൊറുപ്പിക്കായത

ഗ തംപുരാൻെറ്റതിരുമുൻപിൽ
ഉത്തരിപ്പാനുള്ളകടം ഇദൊഷ
പൊറുതികൊണ്ടനീങ്ങിപൊകുന്നൊ

ശി നാമാൽഞ്ഞുകും വണ്ണം തംപുരാ

ൻററനെറിവിന്നും ന്യായത്തിന്നും ഉത്ത
രിക്കേണമെന്നദൊഷപൊറുതികല്പി
ച്ചശുദ്ധമാനപള്ളിയുടെമനസ്സാക്കുന്ന
തിനെകൊണ്ടതംപുരാൻെററതിരുമുൻ
പിൽ ഉത്തരിപ്പാൻ ഉള്ളകടംനീങ്ങി
പൊകുന്നില്ലവിന്നയൊനാംകൈ
ക്കൊള്ളുന്നദൊഷപൊറുതിചുരുങ്ങിയ
നമുടെശക്തിയുടെകുറവതിൎത്തനമുക്കു
ള്ളനല്ലമനസ്സഉറപ്പിച്ചഞതിനെസ
ഹായിക്കുന്നെഉള്ളു

൧ ദൊഷപൊറുതികൈക്കൊൾ
വാൻഎന്തെല്ലാംവെണ്ടിരിക്കുന്നു

൨ തംപുരാൻെററതിരുവിള്ളംവാ
ണിരിക്കയുംകല്പിച്ചിരിക്കുന്നനന്മപ്രവൃ
ത്തികളെവഴിയെഎത്തിക്കയുംവെ
ണം

൭൫ാം പാഠം

ഒടുക്കത്തെ ഒപ്പുശുമായും പട്ടവും
പെങ്കെട്ടും യെന്നക്രൂദാശകളു
ടെമെൽ

൧ ഒടുക്കത്തെ ഒപ്പുശുമായെന്നക്രൂ
ദാശ എന്തെന്നു

൨ ദ്രോഹികളുടെ ആത്മാവിന്നും ശ
രീരത്തിന്നും അടുത്ത പൊറുതിക്കകല്പി
ച്ചിരിക്കുന്ന ഒരക്രൂദാശയെന്ന ഒടുക്ക
ത്തെ ഒപ്പുമാക്കുന്നത

൩ ഇക്രൂദാശയുടെ അന്നഭവമെ
ന്തെന്നു

൪ മൂന്നു അതായത

൫ ദൊഷങ്ങളും ദൊഷത്തിന്റെ
ശെഷിപ്പുകളും പൊക്കുന്നു അതാക്കുന്ന
ത ദൊഷം മാങ്ങു പൊയതിൽ പിന്നെ
ന്ന പ്രവൃത്തി ചൈയ്യി വാൻ നമ്മുടെ ആ

ത്മത്തിൽശെഷിച്ചിരിക്കുന്നഒരകൂട്ടംപ
ശക്കെടുംതളൎച്ചയുംനീക്കികൊള്ളുന്നത

൧ ക്ഷമയൊടുകൂടെദെഹത്തിന്റെസംകടങ്ങളെപൊറുപ്പാനുംപരീ
ക്ഷകളൊടമറുതലിച്ചഅതിൽനിന്ന
ജയിപ്പാനുംനല്ലവണ്ണംമരിപ്പാനുംയെ
ന്നതിന്നവെണ്ടുന്നനന്മയുംഉറപ്പുംനമു
ക്കതരുന്നത

൨ രൊഹിയടെഅൎത്ഥരക്ഷക്കവെ
ണ്ടിരിക്കുന്നെംകിൽശരീരത്തിന്റെ
പൊറുതിയുംസ്വസ്ഥതയുംകൂടെകൊ
ടുക്കുന്നത

൩. ഇകൂട്ടാശയിപ്പൊൾകൈ
കൊള്ളെണ്ടു

൪ ദെഹംഭാരിച്ചമരിപ്പാൻപ്ര
മാദമുള്ളപ്പൊൾഅതിനെകൈ
കൊൾവാൻകടമുണ്ടെന്നാൽഅടഉ

ങ്ങൾകിൽകുംപസാരവുംകുറുബാനയും
യെന്നക്രൂദാശകൾദ്രോഹക്കാരൻ
കൈക്കൊണ്ടതിന്റെശെഷംനല്ലബു
ദ്ധിയുംപൊറുപ്പാൻശരണവുമുള്ള
പ്പാഴുംഇക്രൂദാശകൈക്കൊൾവാൻ
ശ്രമിക്കയുംവെണം

൨ എംകിലൊമരിപ്പാൻതുടങ്ങുന്ന
ഒടുക്കത്തെസമയത്തതന്നെഇക്രൂദാശ
കൈക്കൊണ്ടാൽപൊരെയൊ

൩ നല്ലഅറിവുംബുദ്ധിയുമുള്ളപ്പൊ
ൾഇക്രൂദാശക്ലെശക്കാരൻകൈക്കൊ
ണ്ടാൽവെണ്ടുന്നഅസ്തപ്പാടക്രൂട്ടിഎറെ
ഫലംഅനുഭവിക്കാമെന്നതിനെകൊ
ണ്ടുംഅത്മത്തിന്റെരക്ഷക്കവെണ്ടിരി
ക്കുന്നയെംകിൽദ്രോഹത്തിന്നപ്പൊറു
തിയുംദെഹത്തിന്നസ്വസ്ഥാനവുംഇക്രൂ
ദാശവരുത്തുന്നതിനെകൊണ്ടുംപൊറു

പ്പാൻശരണമല്ലാത്തസമയത്തും ഒടു
ക്കത്തെപ്രമാദത്തിലും ഞതിനെ കൈ
ക്കൊൾവാൻതാമസിക്കയുമരുതദെ
ഞ്ഞിനയൊഗ്യം കാണം പൊൾതന്നെ
ഞതിനെ കൈക്കൊൾകയും വെണം

൧ ഇക്രൂദാശ കൈക്കൊൾവാൻ
എന്തെല്ലാം വെണം

ശി എല്ലായിലും മുൻപെതം പുരാ
ന്റെ ററന്മനമുടെ ഞൂന്മത്തിലുണ്ടായി
രിക്കെണം യെന്നതിനെ കൊണ്ടചൈ
തദൊഷങ്ങൾ ഒക്കയുടെ മെൽ
ദ്രൊഹക്കാരൻ വഴിയെന്നൊൻപര
പ്പട്ടതെറിക്കും പസാരിപ്പാൻ ഞൂവത
ഉണ്ടെംകിൽ ഇക്രൂദാശ കൈക്കൊ
ള്ളും മുൻപെ ഒൎമ്മ ഉള്ളദൊഷങ്ങൾ
എല്ലാം കും പസാരിച്ചതിന്റെ ററശെ
ഷം ദെഞ്ഞത്തിലെ സംകടങ്ങളും മരണ

വും കം പുരാൻെറ്റതുകൈയ്യിൽനി
ന്നകൈക്കൊണ്ടതൻെറ്റതിന്നുമനസ്സി
ന്നകീഴ്പഴങ്ങിവിശ്വാസവും ശരണവും
ഉപവിയും യെന്നധർമ്മങ്ങളുടെ പ്രകാ
രങ്ങളെ നിരിവാടുകൂടെ നിത്തിപ്പാ
ൻമനസ്സചെല്ലത്തുകയും വെണം

ഗു പട്ടം യെന്നകൂദാശനിന്നെന്ന

ശി മാർത്തുപൊകന്നതാത്തഒരഞ്ഞട
യാളം ഞ്ഞത്തിൽപതിച്ചതം പുരാ
ൻെറ്റസ്തുതിക്കും മെനിക്കും ഞ്ഞാവുകളു
ടെ രക്ഷക്കും ഞടുത്തശുദ്ധമാനകർമ്മങ്ങ
ളെ പ്രവൃത്തിപ്പാൻമുഷ്കരത്വം കൊടു
ക്കുന്നഒരകൂദാശയെന്നപട്ടമാകുന്നത

ഗു പെങ്കെട്ടെന്നകൂദാശനിന്നെന്ന

ശി പുരുഷനും സ്ത്രീയും വെപ്പിരിത്തു
കൂടാത്തനെമൊദ്രവും പൊറുതിയു
മായിതമിൽഒന്നുമിച്ചകൂട്ടിതങ്ങളുടെ

ടമക്കളെമാർഗ്ഗത്തിനഒത്തവണ്ണംവള
ർത്തുവാൻനന്മകൊടുക്കുന്നഒരക്രൂദാശ
യെന്നപെങ്കെട്ടാകുന്നത

ഏകപഠിക്ഷം

തലപ്പട്ടപുണ്യങ്ങളും ദോഷങ്ങളും
യെന്നതിന്മെൽ

ഒന്നാംപാഠം

തലപ്പട്ടപുണ്യങ്ങൾയെന്നതിന്മെൽ

ഗു തലപ്പട്ടപുണ്യങ്ങൾഎത്രായത

ശി എഴുന്നതിൽതംപുരാനടുത്തഗു
ണങ്ങൾമൂന്നുമൂലമായപുണ്യങ്ങൾനാല

ഗു തംപുരാനടുത്തഗുണങ്ങൾഎതാ
യത

ശി വിശ്വാസവുംശരണവുംഉപവി
യുമെന്ന

ഗു തംപുരാനടുത്തഗുണങ്ങൾയെന്ന
വിളിക്കപ്പടുന്നതെന്തെ

ശി ഇഗുണങ്ങളുടെസഹായംകൊണ്ട
തംപുരാനൊടനാംവ്യാപരിക്കുന്നതി
നെകൊണ്ടുംഅതിന്റെഗുണവിഷയംതംപു
രാൻതന്നെഅകുന്നതിനെകൊണ്ടുംതം
പുരാനടുത്തഗുണങ്ങൾയെന്നവിളിക്ക
പ്പടുന്നു

ഗു ഇഗുണങ്ങളുടെസഹായംകൊ
ണ്ടതംപുരാനൊടനാംവ്യാപരിക്കുന്ന
തെങ്ങനെ

ശി വിശ്വാസംകൊണ്ടതംപുരാന്റെ
ഗുണമെൽവിശ്വസിച്ചതാൻഅരുളി
ചെതശുദ്ധമാനപള്ളിക്കപരഹസ്യമാ
ക്കിയശെഷംരഹസ്യങ്ങളെല്ലാംക്രൂടെ
നാംവിശ്വസിക്കയുംശരണംകൊണ്ടതം
പുരാനെഅടക്കികൊൾവാൻപാൎത്തി
രിക്കയുംഉപവികൊണ്ടതംപുരാനെ
യുംതംപുരാനെപ്രതിനമ്മെയുംനെ

ദ്ദപൊലെശെഷമെല്ലാവരയും നാം
സ്നെഹിക്കയും ചെയ്യുന്നതിനെകൊണ്ട
ഇഗുണങ്ങളുടെസഹായത്താൽതംപു
രാനൊടനാംവ്യാവരിക്കുന്നുയെന്നു
ചൊല്ലിന്യായം

ഗ വിശ്വാസംഎന്തെന്ന

ശി തംപുരാന്റെമെലും വിശ്വസി
ച്ചതന്റെശുദ്ധമാനപള്ളിക്കതാൻ
ഞരുളിചൈതപരഹസ്യമാക്കിയശെ
ഷം രഹസ്യങ്ങളൊക്കയും ക്രൂടെനാം
വിശ്വസിപ്പാൻനമ്മുടെഞ്ഞത്മത്തിൽ ഉ
ടയതംപുരാൻ ചിത്തിയഒരദൈവഗു
ണംയെന്നവിശ്വാസംഞ്ഞങ്ങുന്നത

ഗ തംപുരാൻഞരുളിചൈതപര
ഹസ്യമാക്കിയതനാംഎങ്ങനെഞറിഞ്ഞി
രിക്കുന്നു

ശി പിണങ്ങിക്രൂടാത്തശുദ്ധമാനപ

ള്ളിപഴിയായിട്ടുണ്ടതിനെന്നാം അറി
ഞ്ഞിരിക്കുന്നുണ്ടതായതം രംശൊമിശി
ഹാതന്റെ ഗൃഹന്മാരെ പഠിപ്പിച്ച ശ്ലീ
ഹന്മാരുടെ അനന്തരവരാകുന്ന ശുദ്ധ
മാനമല്പാന്മാരങ്ങളൊടുണ്ടറിയി
ച്ചുണ്ടാതൊട്ടു ഇന്നു ഒളവും ഇന്നുക ഉട
യതം പുരാൻ അരുളിച്ചൈതുയെന്ന
അവരവശമായിനാം അറിഞ്ഞ വിശ്വസി
ച്ചിരിക്കുന്നു

൨ വിശ്വാസരഹസ്യങ്ങളെന്തെ കൊ
ണ്ടാം വിശ്വസിക്കുന്നു

൩ ദൊഷ്ടപറഞ്ഞുകൂടാത്തപരമപ
ട്ടാങ്ങാകുന്ന ഉടയതം പുരാൻതന്റെ
ഗൃഹമാനപള്ളിക്കവെളിച്ചപ്പട്ട
ത്തിയതിനെ കൊണ്ടും ശുദ്ധമാനപള്ളി
ഇവണ്ണം നമ്മെ പഠിപ്പിക്കുന്നതിനെ കൊ
ണ്ടും നാം വിശ്വസിക്കായത

ഉ ശുദ്ധമാനപള്ളിനമ്മെപൊപ്പി
ക്കുന്നതിന്മെൽനിശ്ചയം ഉണ്ടോ

ശി ശുദ്ധമാനപള്ളി ഒരുനാളും പിണ
ങ്ങി പൊകില്ലെന്നം രംശൊമിശിഹാത
ന്നെ അരുളി ചൈതതിനെ കൊണ്ടപ
ൊപ്പിക്കുന്നതെല്ലാം പട്ടാങ്ങയും നിശ്ച
യവും തന്നെ ആക്കുന്നതഅതിൽ സംശ
യം ഒട്ടും വഹിയ

ഉ എന്തൊരദൊഷം കൊണ്ടവിശ്വാ
സം പൊയികളയുന്നു

ശി ഹൃദയത്തിംകൽ വിശ്വാസം ഉ
വെക്ഷിക്കുന്നതകൊണ്ടയെംകിലും മന
സ്സാലെ തന്നെ വിശ്വാസത്തിന്മെൽ സം
ശയിക്കുന്നതകൊണ്ടയെംകിലും വിശ്വാ
സം പൊയികളയുന്നു വിശെഷിച്ച വി
ശ്വാസത്തിനടുത്തവല്ലൊരരഹസ്യത്തി
ന്മെൽ പകച്ചു സംശയിച്ചാൽ മതി വി

ശ്വാസം പൊയികളവാൻ

൧ വിശ്വാസം എങ്ങനെ വീണ്ടുകിട്ടുന്നു

ശ ചൈതദൊഷത്തിന്മെൽ വഴി
യെന്നൊൻ പരപ്പട്ടതെറിക്കും പസാ
രിച്ചശുദ്ധമാനപള്ളി വിശ്വസിക്കുന്നതെ
ല്ലാം വിശ്വസിച്ചാൽ കളഞ്ഞു പൊയ
വിശ്വാസം വീണ്ടുകിട്ടും

൧ ശരണമെന്തു

ശ തന്റെ ററിഗ്ഗാഴ്ചക്കാരക്കൊ
ടുപ്പാൻ ഉടയതം പുരാൻ പറഞ്ഞൊ
ത്തതിനെക്കുമുള്ള ഞായിസ്സും ഞതിന്
വെണ്ടുന്നനന്മയും ഞവെക്ഷിച്ചപാത്തി
രിപ്പാൻ നമുടെ ഞാത്മത്തിൽ തം പുരാ
ൻ ഇന്തിയ ഒരദൈവഗുണം യെന്നശര
ണമാക്കുന്നത

൧ എന്തെല്ലാം ശരണമായിനാം പാ
ത്തിരിക്കുന്നു

൧ തംപുരാനെഅടക്കികൊൾവാ
നുംഅതിനൊടചെന്നിരിക്കുന്നശെഷം
നന്മകൾഒക്കയുംഅതിന്നുവെണ്ടുന്നതം
പുരാന്റെഗുണവുംനാംശരണമാ
യിപാൎത്തിരിക്കുന്നു

൨ ഇരുവലിയഗുണങ്ങളെനാംശര
ണമായിപാൎത്തിരിപ്പാൻഎന്തൊരഅ
വകാശമായത

൩ മനസ്സൊക്കയൊടുംക്രൂടെതന്റെ
ഗ്രഹിഗ്രാഷമക്കിരിക്കുന്നവൎക്കംരംശൊ
മിശിഹാടെയൊഗ്രങ്ങളാലെകൊടു
ക്കുമെന്നതംപുരാൻപറഞ്ഞൊൎത്തഞ്ഞ
കാശമൊക്ഷംതന്റെഗുണരുളപ്പാട്ടി
ന്നൊള്ളവെസ്ഥയുംനിശ്ചയവുംതനി
ക്കുള്ളഅറമില്ലാൎത്തമനഗുണവുംമുഷ്ക
രത്വവുംകൊണ്ടഉടയതംപുരാൻഞ
ങ്ങൾക്കുതരുമെന്നശരണമായിപാൎത്തി

രിക്കുന്നവിശെഷിച്ചമൊക്ഷംനെടുപാ
ൻയെന്നതിനുപെണ്ടുന്നദൈവസഹായ
വുംനന്മയുംഞറുതില്ലാത്തതൻെറ്റഞ
ന്നഗ്രഹത്താലയുംനമ്മുടെരക്ഷിതനാ
യംരംശൊമിശിഹാടെയൊഗ്രങ്ങള
ലെയുംനമ്മുക്കക്രൂടെതന്തമെന്നശരണ
മായിരിക്കുന്ന

ഗ ശരണമെങ്ങനെപൊയികള
യുന്ന

ശി വിശ്വാസംപൊയികളങ്ങാൽ
ശരണവുംക്രൂടെപൊയിപൊകുന്നവി
ശെഷിച്ചശരണക്കെടയെന്നദൊഷംകൊ
ണ്ടുംവിശ്വാസത്തൊടമറുത്തുള്ളവി
ണക്കത്തിൽ പെന്ധിച്ചിരിക്കുന്നപല്ലൊര
ഇടുപ്പുംനികളവുംകൊണ്ടുംശരണംപൊ
യികളയും

ഗ ശരണംപീണകിട്ടുന്നതഎങ്ങനെ

ശി ചൈതദ്വൊഷത്തിന്മെൽവഴിയ
തെറിക്കും പസ്വരിച്ചശരണമായി പ്ര
ൎത്തും കൊണ്ടഞ്ഞതിനെവീണ്ടുകിട്ടും

ഗു ഉപവിയെന്തെന്ന

ശി എല്ലാററിനെകൾതാന്തന്നെപ്രതി
തംപുരാനെയും തംപുരാനെക്കുറിച്ച
നമ്മെപൊലെശെഷമെല്ലാവരയും
നാംസ്നെഹിപ്പാൻ ഉടയതംപുരാൻന
മ്മുടെഞ്ഞത്മത്തിൽ ഇന്തിയ ഒരദൈവ
ഗുണംയെന്ന ഉപവിഞ്ഞുക്കുന്നത

ഗു എന്തഞ്ഞവകാശങ്ങൾകൊണ്ടതം
പുരാനെസ്നെഹിക്കെണ്ടത

ശി ഞങ്ങളൊടചൈതീട്ടുമുള്ള ഇ
ന്നിചൈയ്യിവാന്നം ഇരിക്കുന്നനന്മകൾ
കൊണ്ടും ഒട്ടെറെതനിക്കുള്ളഞററമി
ല്ലാത്തനന്മയാലെതന്നാൽതാൻ എല്ലാ
സ്നെഹത്തിന്നയൊഗ്യമായപ്രധാനപ്പ

ട്ടനമ്മുടെയികഗുണംകാൎത്തുക്കുന്നതിനെ
കൊണ്ടുംകംപുരാനെസ്നെഹിപ്പാൻ
ഞവകാശമായത

൧ എല്ലാററിനെകാൎത്താംഎപ്പൊൎത്ത
കംപുരാനെസ്നെഹിക്കുന്നു

൨ എല്ലാവസ്തുക്കളെകാളുംകംപുരാ
നെബഹുമാണിച്ചചാവദൊഷമായ
തിൽഎതാനുംതന്നൊടമറുത്തചൈ
യുംമുൻപിൽഉള്ളതൊക്കയുംഞായി
സ്സുംക്രൂടെഉവെക്ഷിപ്പാൻഞാസ്തായി
രിക്കുംപൊൎത്തംപുരാനെനാംസ്നെഹി
ക്കുന്നു

൩ മറെറല്ലാവരെസ്നെഹിപ്പാൻ
എന്തൊരഞവകാശമായത

൪ നമ്മുടെജ്യൊഷ്ഠനനുജന്മാരെ
സ്നെഹിക്കെണമെന്നതംപുരാൻകല്പിക്കുന്ന
തിനെകൊണ്ടുംകംപുരാൻെറ്റശാദ്ര

ശ്രം അവരെല്ലാവരയുമാകുന്നതിനെ
കൊണ്ടും തം പുരാനെപ്രതി അവരെസ്സെ
ഹിച്ചകൊൾകയും വെണം

൧ നമ്മുടെ ശത്രുക്കളയും കൂടെസ്സെ
ഹിപ്പാൻ കടമുണ്ടോ

ശ ശത്രുക്കൾ നമ്മുടെ എണ്ണങ്ങരാകുന്ന
തിനെകൊണ്ടും അവരെസ്സെഹിക്കെണ
മെന്നമിശിഹാ തം പുരാൻ പ്രത്യേകം
കല്പിച്ചതിനെകൊണ്ടും അവരെസ്സെ
ഹിപ്പാൻ കടമായിരിക്കുന്നു

൧ തന്നെതാൻ സ്സെഹിക്കുന്ന പൊ
ലമറ്റെല്ലാവരെയും കൂടെസ്സെഹി
ക്കെണമെന്നതിന്റെ അർത്ഥമെന്തുന്ന

ശ നമ്മുക്കവെണ്ടിട്ടനാം അവെക്ഷി
ക്കുന്ന ഗുണങ്ങൾ ഒക്കയും അവർക്കും അ
വെക്ഷിച്ചനാമ്മാൽ ആകും വണ്ണം അവ
രാടും ചൈതങ്ങൾക്കതെളിയാത്ത

തിൽനിതും അവൎക്കു അവെക്ഷിക്കാത
യും അവരൊടപ്രവൃത്തിക്കാതയും ഇ
രിക്കയും വെണമെന്നതിന്റെ അൎത്ഥ
മായത

ഗ നെരാകും പണ്ണം നിപ്പൊൾ നമ്മെ
സ്നെഹിക്കുന്നു

ശ നമ്മുടെ ദാഗ്ദ്യമൊക്കയും തം പു
രാനെതന്നെ ഞൂക്കി കൊണ്ടതന്റെ ചി
ററാൎഷമക്കിരിപ്പാൻ ശ്രമിക്കും പൊൾ
നെരാകും പണ്ണം നമ്മെ സ്നെഹിക്കുന്നുയെന്ന
അറിയാം

ഗ ഉപവിനിങ്ങനെ പൊയി പൊ
കുന്നു

ശ വല്ലൊരചാപദൊഷം കൊണ്ട
പൊയികളയുന്നു

ഗ നിങ്ങനെ വീണ്ടുകിട്ടുന്നു

ശ വഴിയെ നൊൻപരപ്പട്ടതെറി

നല്ലവണ്ണംകുംപസാരിച്ചാൽവിങ്ങകിട്ടും

൧ തംപുരാനടുത്തഇമൂന്നഗുണങ്ങ
ളുടെപ്രകാരങ്ങളെഴുതിക്കിപ്പാൻനമു
ക്കഴിപ്പൊൾകടമായിരിക്കുന്നു

൧ നന്മയുംതിന്മയുംതിരിച്ചറിവാൻ
തക്കബുദ്ധിയുംപ്രായവുമുള്ളപ്പൊഴും
മരണപ്രമാദത്തിലുംഇതിനൊടമറു
ത്തുള്ളവല്ലൊരപരീക്ഷനമുക്കവരുമ
പ്പൊഴുംവിശെഷിച്ചനമുടെജീവിതകാ
ലത്തിൽപലപ്പൊഴുംപലഊഷവും
വിശ്വാസവുംശരണവുംഉവവിയുമെന്ന
ദൈവഗുണങ്ങളുടെപ്രകാരങ്ങളെഴു
തിക്കിപ്പാൻകടമായിരിക്കുന്നു

൧ തലപ്പട്ടപുണ്യങ്ങൾഴിതായത

൧ ബുദ്ധിജ്ഞാന്ത്രവുംനെറിവുംഞ്ഞ
ത്മശക്തിയുംഞടക്കവുംയെന്നഇപുണ്യ
ങ്ങൾനാല

൨ തലപ്പട്ടപുണ്യങ്ങളെന്നുവിളിക്ക
പ്പടുന്നതിനെ

൨ നന്മപ്രവൃത്തികളുടെ ഉറവും ശെ
ഷംപുണ്യങ്ങളുടെ അടിസ്ഥാനവും താല്പ
ൎയ്യവും ആകുന്നതിനെ കൊണ്ട ഇപുണ്യ
ങ്ങൾ നാലതലപ്പട്ടപുണ്യങ്ങളെന്നും മൂ
ലമായധൎമ്മങ്ങളെന്നും വിളിക്കപ്പട്ടു
ന്നായം

൨ ഇപുണ്യങ്ങളുടെ പ്രവൃത്തിവെ
വ്വറെ ചൊല്ലികൾക്കെട്ടെ

൧ ചതിയിൽ നാം അകപ്പടാതയും
മറ്റെല്ലാവരെങ്ങൾ ചതിക്കാതയും
ഇരിപ്പാൻ യെന്നതിന്നില്ലകാൎയ്യത്തി
നെൽ വെണ്ടുന്നസൂക്ഷവും വിചാരവും ന
മ്മുക്കതരുന്നതബുദ്ധിജ്ഞാനത്രമെന്നപു
ണ്യമായത

൨ മറ്റെല്ലാവൎക്കടുത്തതൊക്കയും

നമ്മെകൊടുപ്പിക്കുന്നതനെറിവയെന്ന
പുണ്യമായത

൩ തംപുരാന്റെഗിഗാഴ്ചക്കവെ
ണ്ടിയുള്ളപ്രമാദംഒക്കയും മരണവും
വുംകൂടെ ഉവെക്ഷിപ്പാൻ നമുക്കകരു
ത്തും ഉറപ്പുംതരുന്നതണ്ണശക്തിയെന്ന
പുണ്യമായത

൪ നമുടെശരീരത്തിന്റെദുരാശ
ണമത്തികൊൾവാനുംക്രമമല്ലാത്ത
ണ്ണഗ്രഹങ്ങൾക്കപതംവരുത്തുവാനുമു
ള്ളവശംണടക്കമെന്നപുണ്യംനമുക്കത
രുന്നു

രണ്ടാംപാഠം

ദൊഷങ്ങൾയെന്നതിന്മെൽ

൧ ദൊഷങ്ങൾഎത്രപ്രകാരത്തി
ൽണ്ണകുന്നു

ശി രണ്ടപ്രകാരത്തിൽ ഞൂക്കുന്നതഞ്ഞ
തായത ഉരുപദൊഷവും ഒരൊരു
ത്തൻചൈയുന്നകൎമ്മദൊഷവും

ഗു ഉരുപദൊഷം എന്തെന്ന

ശി ഞൂദമെന്നതുടെമുൻപിലത്തെ
കാരണപൻെറ്റവൎഷക്കക്കെടകൊണ്ട
നാമെല്ലാവരയും പിറക്കുംപൊൾതെ
ന്നഞ്ഞാടവിച്ചിരിക്കുന്നദൊഷം ഉരുപ
ദൊഷമായത

ഗു ഞൂദംയെന്നപിൎഷ്ചദൊഷത്തി
ൻെറ്റദുഷ്ഫലം എന്തെല്ലാമായത

ശി ഇദൊഷം ഹെതുവായിട്ടനാം
എല്ലാവരയും ദൊഷത്തിൽ പിറന്നമ
ൊക്ഷമല്ലാതെ ഞൂശിചമയുന്നവിശെ
ഷിച്ചഞ്ഞറിവില്ലായ്കയും ഞൂശകൊവ
വും മരണവും ശെഷം ഇഹലൊകത്തിലെ
ലസംകടങ്ങൾ ഒക്കയും ഞൂദമെന്നപിൎഷ

ച്ചദൊഷത്തിന്റെ ററദുഷ്ഫലമാകുന്നത

ഉ ഉരുവദൊഷം പൊക്കുവാൻ
എന്തൊരകഴിവുള്ളു

ശി മാമ്പൊദീസയെന്നക്രൂദാശ

ഉ കൎത്തൊഷമെന്തായത

ശി ബുദ്ധിവച്ചതിൽ പിന്നെ നമ്മുടെ
പ്രവൃത്തിയാലെതന്നൊം ചൈയുന്ന
ദൊഷം കൎത്തൊഷമായത

ഉ കൎത്തൊഷം എന്തെന്നകൈൾക്കെ
ട്ടെ

ശി തംപുരാന്റെ ററമാൎഗ്ഗത്തൊടമറു
ത്തുള്ളവല്ലൊരനിന്ദ്രവണയെംകിലും
വചനമെംകിലും പ്രവൃത്തിയെംകിലും
ചെയ്യിവാൻ കടമായിരിക്കുന്നതിന്റെ
ററ ഉവെക്ഷെംകിലും കൎത്തൊഷമാ
കുന്നത

ഉ കൎത്തൊഷം എത്രപ്രകാരത്തിൽ

ഞാകുന്നു

ശ രണ്ടതായതചാവദൊഷവും
പാവദൊഷവും

ഗു ചാവദൊഷമെന്നായത

ശ കനമായവസ്തുവിന്മെൽതംപു
രാന്റെറമാൎഗ്ഗത്തൊടമറുതലിച്ചഞ്ഞ
ത്മത്തിന്റെറഞ്ഞിപനാകുന്നനമയുംഞതി
ൽനിന്നനീക്കികളഞ്ഞതംപുരാന്റെറതി
ന്നുവിള്ളക്കെട്ടുക്കാരന്റെംശത്രുക്കളുമാ
യിനമ്മെചമക്കുന്നദൊഷംചാവദൊ
ഷമായത

ഗു പാവദൊഷംഎന്നെന്നു

ശ ഞല്ലമായകുററങ്ങൾകൊണ്ടതം
പുരാന്റെറമാൎഗ്ഗത്തൊടഒക്കാത്തദൊ
ഷമായതവിശെഷിച്ചഇദൊഷംതം
പുരാനെയുള്ളഉവവിയുംതന്റെറന
മയുംതിന്നുവിള്ളവുംനമ്മിൽനഷ്ടമാക്കി

കളയുന്നില്ല ഉപവിയുടെ തിരിവ കെടു
ത്തുന്നെയുള്ളുതിന്നാൽ അറിഞ്ഞും കൊ
ണ്ട ഉള്ള പാവദൊഷങ്ങൾ ചാവദൊ
ഷത്തിന്നു വെട്ടുവഴി ആകുന്നത

ഗ ചാവദൊഷത്തിന്നു തിന്മൊരശി
ക്ഷയുള്ളു

ശി തിന്നെക്കുമായ നരകത്തിലെ ദു
ഷ്കൎമ്മങ്ങൾ ചാവദൊഷത്തിന്നടുത്തശി
ക്ഷായത

ഗ പാവദൊഷത്തിന്നു തിന്മൊരശി
ക്ഷയുള്ളു

ശി ഇഹലൊകത്തിൽ തിംകിലും ബെ
സ്പുൎക്കാനയിൽ യെംകിലും ക്ഷമിക്കെണ്ടു
ന്നദൈംകരമായ ദുരിതങ്ങൾ പാവദൊ
ഷത്തിന്നടുത്തശിക്ഷായത തിന്നാൽ ഇ
ത തിന്നെക്കുമുള്ളത അല്ല കാലം കൊ
ണ്ട കഴിയുന്ന ഒരശിക്ഷയുള്ളു

ഗു നരകത്തിൽ പൊകുവാൻ തിരു
ചാവദൊഷം വെണം

ശി ഒരചാവദൊഷം വെണ്ടുവൊ
ളം മതിയിന്നെക്കുമായ നരകത്തിൽ
വിന്നു പൊകുവാൻ

ഗു ഒരചാവദൊഷം പിഴപ്പാൻ തി
ന്തെല്ലാം പെടിയുംഭയവും വെണം

ശി തിന്മ ഒക്കെ കാളും മരണം തന്നെ
യെന്നതിനെ കാളും ചാവദൊഷമായ
തെല്ലാം പെടിക്കയും വെണം

ഗു ചാവദൊഷത്തിന്നതിന്തൊരകഴി
വുള്ളു

ശി കുംപസാരമെന്നക്രൂദാശ

മൂന്നാം കാണ്ഡം

തലപ്പട്ടദൊഷങ്ങൾ എന്നതിന്മെൽ

ഗു തലപ്പട്ടദൊഷങ്ങൾ തിരു

൫ തലപ്പട്ടിദൊഷങ്ങൾ ഞൂക്കുന്നത
എഴുതുതായത

൬ നികളം

൭ ചരകം

൮ മൊഹം

൯ അരിചം

൰ കൊകി

൱ പൈശിന്യം

൲ മടി

൳ എന്നാൽ ഒരൊരദൊഷം നീളപ്പൊൾ കിരിച്ചചൊല്ലനികളം എന്നുന്ന

൫ തനിക്കസ്തുതിയും ബഹുമാനവും പെരിമയും ഉണ്ടാകെണമെന്നുള്ളക്രമം അല്ലാത്തതു വെക്ഷനികളമായത

൬ ചരകമെന്നുന്ന

൫ ദ്രവ്യത്തിന്മെലും വിലപിടിക്കുന്ന വസ്തുവിന്മെലും ഉള്ളദുരാശയും തണ്ണ

അവെക്ഷയും ചരതമെന്നുദൊഷമാ
ക്കുന്നത

ഗു മൊഹംഎന്നു

ശി മാംസത്തിന്നഅടുത്തഇതങ്ങൾ
മെലുള്ളതണ്ഡഅവെക്ഷയെംകിലുംതണ്ഡ
പെരുമാററമെംകിലുംമൊഹമെന്ന
ദൊഷമായത

ഗു അരിചംഎന്നു

ശി അവനവൻകാട്ടുന്നഎറക്കുറയ
ത്തിന്നുപകരംവീടുവാൻ ഉള്ളഅവെ
ക്ഷഅരിചമായത

ഗു കൊതിഎന്നു

ശി തീൎന്നംകുടിയുംഎന്നുകിന്മെൽ ഉ
ള്ളതണ്ഡഅവെക്ഷകൊതിയെന്നുദൊ
ഷമാക്കുന്നത

ഗു പൈശിന്യംഎന്നു

ശി മററാരാൻെററഗുണംകൊണ്ടത

നിക്കമെനിക്ഷയം ഉണ്ടാതൊന്നീട്ടഅ
തിന്നാലെ ഉള്ള ഇച്ഛക്കെടുംമനൊ
ക്ലെശവും പൈശിന്യമെന്നദൊഷമാ
യത

ഗ മടിതന്നെ ചൊല്ല

ശ നന്മപ്രവൃത്തി ചൈയ്യിപാൻ ഉ
ള്ളഅനിഷ്ടവും ഉപെക്ഷയും മടിയെ
ന്നദൊഷമാകുന്നത

ഗ ഇദൊഷങ്ങൾ തിഷ്ഠതലപ്പട്ടദൊ
ഷങ്ങൾ തിന്നവിളിക്കപ്പടുന്നതതിന്നെ

ശ ഇദൊഷങ്ങളിൽ നിന്നമറ്റും പ
ലദൊഷങ്ങൾ പുറപ്പട്ടദൊഷമൊക്ക
യുടെ ഒറവാകുന്നതിനെ കൊങ്ങതല
പ്പട്ടദൊഷങ്ങളെന്നവിളിക്കപ്പടുന്നു

ശുദ്ധമാനൂഹാദക്കാശയൊട
മറുത്തുള്ളദൊഷങ്ങൾ
എന്നതിന്മെൽ

ഗ ൂഹാദക്കാശയൊടമറുത്തുള്ള
ദൊഷങ്ങൾഎത്ര

ശി ഞൂറഅതായത

൨ മൊക്ഷംതനിക്കകിട്ടുകയില്ലന്ന
മനസ്സിലുള്ള ഉറപ്പുംപ്രതിജ്ഞയും

൩ നന്മപ്രവൃത്തിക്കാതെമൊക്ഷം
തനിക്കകിട്ടുംഎന്നതിന്മെൽ ഉള്ളസാ
ദ്ധ്യവുംഎടുപ്പും

൪ ഒരവസ്തുപട്ടാങ്ങയെന്നഅറി
ഞ്ഞാലുംഅതിനൊടമറുതലിക്കുന്നത

൫ തംപുരാൻമററവക്കകൊടു
ക്കുന്നനന്മകൾകൊങ്ങപൈശിന്നുംഉ
ണ്ടാകുന്നത

൬ പിഴച്ചദൊഷത്തിന്മെൽപ്ര

തിജ്ഞയൊടുക്കൂടെനിന്നതെറികൊ
ള്ളാതിരിക്കുന്നത

൩ ഒടുക്കത്തിംകൽദൊഷം ഉപെ
ക്ഷിക്കാതെദൊഷത്തിൽതന്നെമരിക്കു
ന്നത

൪ ഇദൊഷങ്ങൾഞ്ഞറൂഹാദക്കദ
ശയൊടമറുത്തുള്ളദൊഷങ്ങൾഎന്ന
വിളിക്കപ്പെടുന്നതെന്തെ

൫ ൂഹാദക്കദശാടെദാനംഞ്ഞുകുന്ന
തംപുരാൻെറ്റനന്മയൊടമറുതലിക്കു
ന്നതിനെകൊണ്ടും ഇദൊഷങ്ങൾഞ്ഞറതി
ന്മയാലെതന്നെമാന്നഷരപിഴക്കുന്ന
ദൊഷങ്ങളാകുന്നതിനെകൊണ്ടും ശുദ്ധ
മാനൂഹാദക്കദശയൊടമറുത്തുള്ള
ദൊഷങ്ങളെന്നവിളിക്കപ്പെടുന്നു

൬ ഇദൊഷങ്ങൾക്കഎന്തൊരലക്ഷ
ണമുള്ളു

ശി നമുടെകൎത്താവംരംശൊമിശി
ഹാശുദ്ധമാനതിവാംഗലിയൊനിൽ
നമ്മെപഠിപ്പിച്ചപൊലെഇദൊഷ
ങ്ങൾഞാറഇഹലൊകത്തിലുംപരലൊ
കത്തിലുംപൊറുക്കപ്പടുന്നില്ലതിന്നാലും
ഇദൊഷങ്ങളിൽ അകപ്പടുന്നവരപ
ട്ടാങ്ങയായിതെറികൊൾവാൻതിരു
യുംവലിയവൈഷമ്യംഞാകുന്നയെന്ന
തിന്റെഅൎത്ഥമാകുന്നത

തംപുരാന്റെഅതിരുമുൻപിൽ
അന്യായപ്പടുന്നദൊഷങ്ങൾ
തിന്നതിന്മെൽ

൨ തംപുരാന്റെഅതിരുമുൻപിൽ
അന്യായപ്പടുന്നദൊഷങ്ങൾതിരു

ശി നാലഅതായത

൪ അറിഞ്ഞുകൊണ്ടഅറുക്കുലകൊ
ല്ലുന്നത

൧ പൎശ്ശകിന്നടാത്തമൊഹംചൈ
യുന്നത

൧ ദാരദ്രാക്കാരരെഞരിക്കുന്നത

൫ ദെഹദണ്ഡിച്ചക്കൂലിഞ്ഞളുകൾ
ക്കഞടുത്തക്കൂലികൊടുക്കാതെഇരിക്കു
ന്നത

൬ ഇദൊഷങ്ങൾനാലതംപുരാ
ൻറ്റതിന്നുമുൻപിൽഞന്യായപ്പടുന്ന
ദൊഷങ്ങളെന്നതെന്തെവിളിക്കപ്പടുന്നു

൭ ഇദൊഷങ്ങളിൽഞടങ്ങിരിക്കു
ന്നതിത്രയുംദൈംകരമായതിന്മഒന്നുനാ
ളുംഒരപ്രകാരത്തിലുംമറച്ചഒളി
പ്പാൻവശമല്ലയെന്നതിനെകൊണ്ട
തംപുരാൻറ്റതിന്നുമുൻപിൽഞന്യാ
യപ്പടുന്നദൊഷങ്ങളെന്നവിളിക്കപ്പ
ടുന്നു

തംപുരാനടുത്തഗുണങ്ങളുടെ പ്രകാരങ്ങൾ

വിശ്വാസത്തിന്റെ പ്രകാരം

അറ്റമില്ലാത്തബോധജ്ഞാനവും അറ്റമില്ലാത്തപട്ടാങ്ങയും ആകുന്നതം പുരാൻ ശുദ്ധമാനപള്ളിക്കപരഹസ്യമാക്കിയതിനെകൊണ്ടും ഇവണ്ണം വിശ്വസിപ്പാൻ ശുദ്ധമാനപള്ളിനമ്മെ പഠിപ്പിക്കുന്നതിനെകൊണ്ടും ഒരുവൻ തംപുരാൻ ഉണ്ടെന്നങ്ങാൻ ഉറച്ചവിശ്വസിക്കുന്നെൻ ഇതംപുരാൻ സർവ്വഗുണനിധിയും സർവ്വതും സൃഷ്ടിച്ചുണ്ടാക്കിവാഴുന്ന ഉടയനാഥനും ആകുന്നുവെന്നും ഇതംപുരാനിൽ തന്നെ ഏത്രയും ശരിആയിരിക്കുന്നമൂന്നാളുകൾ വെവ്വെറെ ഉണ്ടെന്നും അവരുടെ തിരുനാമം ആയതബാവാ

യും പുത്രനും ഗൂഹാദക്കുദശായും ഇദ്ദ
വരിൽ പുത്രൻ തം പുരാൻ മാനുഷനാ
യി പിറന്നതുടെ കൎത്താവം രംശൊമി
ശിഹാ താൻ ആകുന്നു യെന്നും ദൊഷ
ത്തിൽ നിന്നതുമെ രക്ഷിപ്പാനും നമുക്ക
മൊക്ഷം തരുവാനും പാടുപ്പട്ടു കുരിശി
ന്മെൽ പതിക്കപ്പട്ടു മരിച്ചു മരിച്ചു വരു
ടെ ഇടയിൽ നിന്ന ഉയിൎത്തു ആകാശത്ത
എഴുന്നെള്ളി ഞവിടെ നിന്നു നല്ല വൎക്കൊ
ന്നെക്കുമുള്ള ആകാശമൊക്ഷം തന്നു
വൎക്കൊന്നെക്കുമുള്ള നരകം കല്പിപ്പാ
നായി ഉയിരവരയും മരിചവരയും
വിധിപ്പാൻ വരുമെന്നു വിശ്വസിക്കുന്നെ
ൻ വിശെഷിച്ചു തം പുരാൻ ഞരുളി
ചെതതിനാലെ ശുദ്ധമാനകതൊലിക്ക
പള്ളി വിശ്വസിക്കുന്നതും പഠിപ്പിക്കുന്നതു
മെല്ലാം ഞാനും ക്രൂടെ വിശ്വസിക്കുന്നെ

ൻ ഇശുദ്ധമാനവിശ്വാസത്തിൽ ജീവി
പ്പാനും മരിപ്പാനും പഴിയെ ഉറച്ചി
രിക്കുന്നേൻ

ശരണത്തിന്റെ പ്രകാരം

എന്റെ തംപുരാനെ ഞാൻ മില്ലാ
ത്തമനോഗുണവും സൎവ്വവശവും തനിക്കു
ണ്ടാകുന്നതിനെ കാണുന്നമുടെ കൎത്താവ
ം രാമിശിഹാടെയോ ഗ്രക്കുളാ
ലെ എന്റെ ദോഷങ്ങളുടെ പൊറുതി
യും ഞാകാശത്തിലെ മോക്ഷവും ഇനി
ക്കതരുമെന്നു പഴിയെ ശരണമായിരി
ക്കുന്നു എന്നാൽ മോക്ഷം നെടുവാൻ
താൻ കല്പിച്ചു നന്മപ്രവൃത്തികളൊക്ക
യും തന്റെ ദൈവസഹായത്താലെ
ഞാൻ ചെയ്തുവാൻ കല്പിക്കുന്നേൻ

ഉപവിയുടെപ്രകാരം

എല്ലാസ്നെഹത്തിന്നയൊഗ്യനായിരിക്കുന്നഞ്ഞാനിയും ഞാറുതിയുമില്ലാത്തനന്മയാകുന്നതിന്റെറ്റതംപുരാനെ എല്ലാവസ്തുക്കളെകാൾ നിന്നെ ഞാൻ സ്നെഹിക്കുന്നതന്നൊടമറുത്ത ഒരു തിറ്റം ഞാൻ ചെയ്യം മുൻപെ വസ്തു ഒക്കയും തിന്റെറ്റ ഞായിസ്സും കൂടെ ഉപെക്ഷിപ്പാൻ ഞാസ്തായിരിക്കുന്നു വിശെഷിച്ചതിന്നെത്തന്നെ ഞാൻ സ്നെഹിക്കുന്നപൊലെ തന്നെ പ്രതിശെഷമുള്ളവരയും സ്നെഹിപ്പാൻ മനസ്സായിരിക്കുന്നെൻ

മുഴുവൻ തെറ്റത്തിന്റെറ്റ പ്രകാരം

ഒള്ളവസ്തുക്കളൊക്കെകാൾ സ്നെഹപ്പെടുവാൻ യൊഗ്യനാകുന്നതിന്റെറ്റ

തംപുരാനെഎല്ലാററിനെകാൎത്തിനെ
ഞാൻസ്നെഹിക്കുന്നതിന്നാലെഅററമി
ല്ലാത്തഗുണമാകുന്നതന്നൊടമറുത്തപി
ഴച്ചിട്ടഎന്റെററമനസ്സൊക്കയൊടും
കൂടെനൊൻപരപ്പട്ടതെറുന്നെൻസം
കടങ്ങളൊക്കഅനുഭവിക്കുന്നതിനെകാ
ളുംതന്നൊടഉപദ്രവിച്ചിട്ടദുഃഖിക്കു
ന്നെൻഖെദിക്കുന്നെൻഞാവലാതിപ്പെടു
ന്നെൻഎന്നാൽതന്റെശുദ്ധമാനനമ
യുടെസഹായത്താലെഇന്നിമെലിൽ
പിഴക്കില്ലന്നപിഴപ്പാൻഉള്ളഉത
പ്പുകളെഉപെക്ഷിച്ചവല്ലൊരദൊ
ഷംഞാൻചൈയുംമുൻപെമരിപ്പാ
ൻഞാസ്കാമിരിക്കുന്നെൻ

എന്നാൽമാൎഗ്ഗംഅറിയിപ്പിനകല്പി
ച്ചിരിക്കുന്നശുദ്ധമാനസഭയുടെസെഗ്ര
ത്താരിഞാകുന്നമാൎഗ്ഗസ്തെപ്പനൊസെ

ബാജ്ജിയയെന്നഅവെക്ഷിച്ചാറെശു
ദ്ധമാനപള്ളിയെളപ്പൊൾവാണിരി
ക്കുന്നമാൎക്കൈമീസപതിനാലാമാതെ
യെന്നപാപ്പാമെൽഎഴുത്തുപ്പട്ടപുണ്ണ
ങ്ങളുടെപ്രകാരങ്ങളെദൊഷത്തിമെ
ൽനൊൾപരപ്പട്ടതെറിഎത്തിക്കുന്ന
നസ്രാണികൾഒക്കക്കുംഎഴകാലത്തെ
യുംഇരുന്നൂറെറമ്പതദിവസത്തെയുംദൊ
ഷപൊറുതികല്പിച്ചുയെന്നഅറിക
വിശെഷിച്ചബെസ്സുക്കാനയിൽഇരി
ക്കുന്നഞ്ഞാവുകെൾക്കവെണ്ടിട്ടുംക്രുടെ
ഇദൊഷപൊറുതികൈക്കൊൾവാൻ
ശുദ്ധമാനമാൎപ്പാപ്പാടെതിരുമനസ്സിലെ
ലഅനുവാദമുണ്ട

൨൨൫൭൪൭൭൫൭൪൭൭൫൭൪൭൭

൫൭൫൭൫൭

൫ വരുന്നസംകടങ്ങളൊക്കയും ക്ഷ
മയൊടുകൂടെ പൊറുപ്പാനും നന്മപ്ര
വൃത്തി ചൈയ്യിപാനും പ്രത്യേകം ഇടി
വസം ശുദ്ധതയൊടുകൂടെ ദൊഷവും
കൂടാതെ കഴിപ്പാനുമായി വെണ്ടുന്ന
ന്മയും മനഗുണവും രംശൊമിശിഹാടെ
യൊഗ്യങ്ങളാലെ നിനക്കതരെണമെ
ന്നതം പുരാന്നൊടവഴിയെ ഞവെക്ഷി
ക്കയും വെണം

രായിലത്തെ നമസ്കാരം

ബാവായും പുത്രനും റൂഹാദക്കുദശാ
യും മൂവരൊരുവൻതം പുരാന്നെഴി
ന്റെ ഇല്ലാഴ്മയുടെ ഞായത്തിൽ താണ
കിടക്കുന്നൊൻതന്റെ തിരുമനസ്സി
ലെ കല്പനകളൊക്കയും സംവദിച്ചവഴ
ങ്ങി ഞാറമില്ലാത്തതന്റെ പ്രവലത

യും പെരിമയും അനെകം തിളിമ
യൊടുകൂടെ തിരുയും ആശ്രയപ്പട്ടകും
പീടുന്നെ

ദൊഷ്കപറഞ്ഞുകൂടാത്തപരമപട്ടാ
ങ്ങാകുന്നതാൻ ശുദ്ധമാനപള്ളിക്കവെ
ളിച്ചപ്പെടുത്തിയരഹസ്യങ്ങളൊക്ക
യും ഇശുദ്ധമാനപള്ളി വിശ്വസിക്കുന്നെ
പാലയും ഉറപ്പൊടുകൂടെ ഞാൻ വി
ശ്വസിക്കുന്നെ ഇവിശ്വാസത്തെക്കുറി
ച്ചതിന്റെ ചൊരച്ചിതിമരിപ്പാനും
ആസ്താമിരിക്കുന്നെ

തിന്റെ ആയിസ്സും തിന്റെ തിക
ശരണവുമാകുന്നതിന്റെ തം പുരാനെ
ഇനിക്കുള്ള ശരണമൊക്കയും തന്നിൽ
അത്രെ വച്ചിരിക്കുന്നു ഇഹലൊകത്തി
ലും പരലൊകത്തിലും ഇനിക്ക അന്നട
വിക്കാം തിന്നു വ്യാനുവ്യഗ്രണങ്ങളെ

ല്ലാം തന്റെ തൃക്കൈയ്യിൽ നിന്നത്രെ
ഇനിക്കപരെണ്ടെന്നതിന്റെ അപെ
ക്ഷാകുന്നതിന്നാൽ തന്റെ അറിവി
ല്ലാത്തതു ഗുണത്താലെതിന്റെ അ
പെക്ഷതികയപ്പെടുപാൻ ഇനിക്കഅപകാ
ശം തന്നുമെന്നു പഴിയെശരണമായി
പാൽകിരിക്കുന്നു

ഇനിക്കുള്ളതൊക്കയും തന്റെ സ്തു
തിക്കും ഇറാഴ്ചക്കും ഞാൻ പെരുമാറു
കെയുള്ളുയെന്നു ഉറച്ചുകല്പിക്കുന്നെൻ
വിശെഷിച്ചു ഇഹലൊകത്തിലെമാന്ന
ഷരെല്ലാപരും തന്നെ അറിഞ്ഞതന്നെ
സ്നെഹിച്ചുകും പീഡതനിക്കുള്ള അറിവി
ല്ലാത്തയൊഗ്രതക്കൊരുപണ്ണം തന്നെ
സെവിക്കെണമെന്നുപളരെ അപെ
ക്ഷിക്കുന്നു ഇനിക്കപശമുണ്ടം കിൽതിന്നാ
ൽ ഞാകും പണ്ണം അതിന്നു വെലചൈ

ച്ചിവാൻ ഞൂസ്താചിരിക്കുന്നെൻ

എന്റെ ദൊഷങ്ങൾക്കടുത്ത പ്രായ
ശ്ചിത്തം തികക്കെണ്ടിട്ടും തന്റെ തിരുമന
സ്സിലെ കല്പനകളൊക്കയും ഞാനസരി
ക്കെണ്ടിട്ടും ഉള്ള സംകടങ്ങളും പരീക്ഷക
ളും മരണവും കൂടെ തന്റെ തൃകൈയ്യി
ൽ നിന്നങ്ങൊൻ കൈക്കൊള്ളുന്നെൻ വി
ശെഷിച്ച തന്റെ തുണയാലെ ഇന്നി
ചെയ്യിവാനിരിക്കുന്ന നമ്പ്രവൃത്തി ഒക്ക
യും എന്റെ ദൊഷങ്ങളുടെ പൊറു
തിക്കും പ്രായശ്ചിത്തത്തിന്നും തന്റെ തി
രുമുൻ പിൽ കാഴ്ച്ച വൈക്കുന്നെൻ

എന്റെ തംപുരാനെ തന്നിക്കുള്ള
ഞാദിയും ഞാറുതിയുമില്ലാത്ത മൊക്ഷ
ഭാഗ്യം കൊണ്ടങ്ങൊൻ വളരെ പ്രസാദി
ക്കുന്നെൻ വിശെഷിച്ച ഞാകാശത്തിലും
ഭൂമിയിലും തന്നിക്കുള്ള ഞാറമില്ലാത്ത

കൈക്കൊണ്ടും സ്നേഹത്തോടും പ്രീതിയോടും
കൂടെ ഇരിക്കുന്നതുകൊണ്ടു നമ്മെ കാണുന്നവർ

ക്കകാളും നിന്നെങ്ങാൻ സ്നെഹിക്കുന്നെൻ
എന്നാലും തന്റെ ഗുണമില്ലാത്ത പലി
പ്പത്തിന്നും താൻ എന്നൊടകാട്ടിയ കൈ
ക്കണക്കില്ലാത്ത മനഗുണങ്ങൾക്കും ഒത്ത
വണ്ണം തന്നെ പ്രിയപ്പെട്ടവാനും കൊണ്ടാ
ടുവാനും ഇനിക്കവശമില്ലാഞ്ഞ കൊണ്ട
പുണ്യവാളന്മാരും മാലാഖാമാരും
കന്യസ്ത്രീമൎത്തമറിയത്തുമ്മായും തന്നെ
പ്രിയപ്പെട്ടനസ്നെഹത്തൊടുക്കൂടെ ചു
രുങ്ങിയ എന്റെ സ്നെഹം കൂട്ടികൊ
ണ്ടു തന്നെ പ്രിയപ്പെട്ടന്നെൻ വിശെഷി
ച്ച എന്റെ ജ്യെഷ്ഠനനുജന്മാരയും
പ്രത്യെകം എന്നൊട ഉപദ്രവിച്ചവാ
യും തന്നെ പ്രതിഞ്ഞാൻ സ്നെഹിക്കുന്നെൻ
കഷ്ടിഞ്ഞ എന്റെ പ്രായത്തിലെ നി
മ്മിൎയ്യാദങ്ങളും ദുഷ്ടതയും പിഴക
ളൊക്കയും എന്റെ മനസ്സൊക്കയൊ

ടുംക്രൂടെങ്ങൾ ദൃഷ്ടിച്ചു ഇറച്ചു ഉപെ
ക്ഷിക്കുന്നെൻ നരകം പെടിച്ചിട്ടും മൊ
ക്ഷം കൊതിച്ചിട്ടുമല്ലപിന്നയൊ ഇ
ററമില്ലാത്തപണ്ണം സ്നെഹിക്കെണ്ടുന്നതി
ന്റെ ററകം പുരാനെ ഇറുതില്ലാത്തനന്മ
യും ഗുണവുമാകുന്നതന്നൊടമറുത്തങ്ങൊ
ൻ പിഴച്ചിട്ടത്രെ തിത്രയും ഞൂപെലാ
തിപ്പട്ടു ദുഃഖിക്കുന്നെൻ തെറുന്നെൻ കി
ഴിൽ പിഴച്ചതിനു പകരം ങ്ങൊൻ ഇ
പ്പൊൾ തിന്റെ ററകം പുരാനെ തിന്റെ ററ
ണ്ണാശക്തിൽ ഒക്കയൊടുംക്രൂടെ നിന്നെ
സ്നെഹിക്കുന്നെൻ കാരുണ്ണമെ തിന്റെ ററ
കം പുരാനെ ദൊഷപൊറുതി ഇനിക്ക
തരെണമെ മനഗുണം തിന്നൊടചൈ
യ്യണമെ ഇന്നിമെലിൽ തന്റെ ററനന്മയു
ടെ സഹായത്താലെ തന്നിക്കു ഇനിഷ്ട
മായതിൽ ഒന്നും ങ്ങൊൻ സംപദിക്കില്ലന്ന

ഉറച്ചകല്പിക്കുന്നെൻവിശെഷിച്ചദൊ
ഷംചൈയ്യാതെഇരിപ്പാൻമരി
ച്ചമതിയാവുയെന്നുണ്ടംകിലുംമരണം
ഞാൻകൈക്കൊള്ളുന്നെൻ

സന്ധ്യനിഷ്ഠപ്രകാരം

൧ തംപുരാൻെറ്റതിരുമുൻഭാഗെ
നിൽക്കുന്നയെന്നഒൎത്തതന്നെക്കുംപീട്ട
പന്ദിച്ചതൻെറ്റതൃകൈയ്യിൽനിന്നു
കൈക്കൊണ്ടഅറുതില്ലാത്തമനഗുണങ്ങ
ളെപ്രതിയുംഇന്നപ്രത്യെകംനിന്നൊട
ചൈതനന്മകളെക്കുറിച്ചുംഉടയതം
പുരാനെവളരെസ്തുതിച്ചകൊണ്ടാ
ടണം

൨ ഇന്നപിഴച്ചദൊഷങ്ങളെതെര
ഞ്ഞഅറിഞ്ഞഅതിനെഉപെക്ഷിപ്പാന്ന
ള്ളമനഗുണംതരെണമെന്നതംപുരാ

നാടഅവെക്ഷിക്കെണം

൧ നിനവകൊണ്ടും വചനംകൊണ്ടും പ്രവൃത്തികൊണ്ടും ഉവെക്ഷകൊണ്ടും ഇന്നവിഴച്ചതും പ്രത്യേകം താൻചാത്തിരിക്കുന്നപലഊഴവും ചൈയ്യുമാറുള്ളതഴക്കദൊഷങ്ങളയും വഴിയെഒക്കെണം

൨ തംപുരാന്റെഅറിഞ്ഞമില്ലാത്തനന്മയും ദൊഷത്തിന്റെകഷ്ടതയും ഇമിഴ്ച്ചാദവും വിചാരിച്ചിട്ടതംപുരാനൊടമറുത്തവിഴച്ചതിനാലെവഴിയെതെറികൊണ്ടചൈതദൊഷങ്ങളുടെപൊറുതിഴിത്രയും വലിയഴിളിമയും കണ്ണുനീരുമായിഅവെക്ഷിച്ചതംപുരാന്റെസഹായത്താലെമെലിലെക്കുവിഴക്കില്ലന്നമനസ്സിൽവഴിയെകരുതിനിശ്ചയിക്കെണം

൫ വിശെഷിച്ചതൻെറ്റമരിപ്പുനെ
രത്തതാൻ അവെക്ഷിച്ചിരിക്കുന്നതില
യും ഇരിപ്പും നിനക്കിപ്പൊൾ ഉണ്ടായി
രിപ്പാൻ ശ്രമിക്കഴിന്നാൽ ദൊഷമൊ
ക്കയും ഉവെക്ഷിച്ചതംപുരാൻെറ്റ
മാർഗ്ഗത്തിനൊത്തവണ്ണം നടന്നഗുണവും നന്മ
യും ചൈതുവെംകിൽ നന്നായിരുന്നു
യെന്നല്ലൊമരണസമയത്തതനിക്കൊ
രഅവെക്ഷ ഉണ്ടാകും അപ്പഴൊ ഇന്നി
തൊടി ഇതിൻ വണ്ണം തന്നെ ഞാൻ ചൈ
യ്യുന്നെൻയെന്നമനസ്സിൽ വഴിയെ ഉറ
ച്ചകല്പിക്കയും വെണം.

അറുതി

ഇപൊസ്തകത്തിൽ എഴുത്തുപ്പട്ട
തിന്റെ കുറിപ്പ

തംപുരാന്റെ മെൽ വെണ്ടുന്ന അറി
വും നമുടെ അന്ത്രവും എന്നതിന്മെൽ ൪
രക്ഷപ്പട്ടുപാൻ നസ്രാണികൾ ഒക്കക്കും
തിരിച്ചറിഞ്ഞ വിശ്വസിച്ചെ മതിയാവു
യെന്ന നമുടെ മാർഗ്ഗത്തിന്റെ പ്രധാ
നപ്പട്ട രഹസ്യങ്ങൾ എന്നതിന്മെൽ ൫
പുത്രൻ തംപുരാന്റെ മാനുഷാവതാ
രമെന്നതിന്മെൽ ൬൪
നസ്രാണികൾക്ക അറിയെണ്ടുന്ന ഒത്തും അ
തിൽ പ്രധാനമായ കൂട്ടത്തുള്ളം യെന്ന
തിന്മെൽ ൭

ശ്ലീഹന്മാരുടെ വിശ്വാസപ്ര
മാണത്തിന്മെൽ

വിശ്വസിക്കുന്നെൻ യെന്ന നമസ്കാരത്തി
ന്മെൽ ൭൫

വിശ്വസിക്കുന്നേൻയെന്നുനമസ്കാരത്തി
ന്റെറുടുപിലത്തെപക്കുപ്പയെന്ന
തിന്മെൽ ൨൫൪
രണ്ടാംപക്കുപ്പയെന്നതിന്മെൽ ൨൫൫
മൂന്നാംപക്കുപ്പയെന്നതിന്മെൽ ൨൫൬
നാലാംപക്കുപ്പയെന്നതിന്മെൽ ൨൫൭
അഞ്ചാംപക്കുപ്പയെന്നതിന്മെൽ ൨൫൬
ഞാറാംപക്കുപ്പയെന്നതിന്മെൽ ൩൫൦
എഴാംപക്കുപ്പയെന്നതിന്മെൽ ൩൫൧
എട്ടാംപക്കുപ്പയെന്നതിന്മെൽ ൩൫൪
ഒമ്പതാംപക്കുപ്പയെന്നതിന്മെൽ
൩൫൭
ഒടുക്കത്തെപക്കുപ്പുകൾമൂന്നയെന്നതിന്മെൽ ൩൫൪

നമസ്കാരത്തിന്മെൽ

കൎത്താവിന്റെറുനമസ്കാരമെന്നതിന്മെൽ ൩൫൭

നമനിറങ്ങമറിയംഎന്നനമസ്കാരത്തിന്മെൽ ൬൬
പുണ്യപാളരൊടനമസ്കരിക്കെണ്ടതിന്മെൽ ൬൬൫

തംപുരാന്റെറ്റപ്രമാണങ്ങളുംപള്ളിയുടെകല്പനകളുംയെന്നതിന്മെൽ

തംപുരാന്റെറ്റപ്രമാണങ്ങൾഎന്നതിന്മെൽ ൬൬൭
മുൻപിലത്തെപലകമെൽഎഴുത്തുപ്പട്ടപ്രമാണങ്ങൾഎന്നതിന്മെൽ ൬൬൭
രണ്ടാംപലകമെൽഎഴുത്തുപ്പട്ടപ്രമാണങ്ങൾയെന്നതിന്മെൽ ൬൬൯
ശുദ്ധമാനപള്ളിയുടെകല്പനകൾഎന്നതിന്മെൽ ൭൯
ക്രൂദാശകൾയെന്നതിന്മെൽ
ക്രൂദാശകളുടെപഗ്ഗത്തിന്മെൽ ൭൭

ക്രൂദാശകൾ ഒരോന്നിന്റെ മേലും
മാമ്പോദീസയെന്നതിന്മേലും ൭൬൫
മുൻപിലത്തെ ഒപ്പുശുമായെന്നതി
ന്മേൽ ൭൬൭

കുറുബാനയെന്നതിന്മേൽ

കുറുബാനതന്നെ ക്രൂദാശയിൽ ഒരം ശൊ
മിശിഹാതന്നെ അടങ്ങിരിക്കുന്നയെന്ന
തിന്മേൽ ൭൬൮
കുറുബാനകല്പിച്ചതിന്മേലും കുറുബാന
യുടെ അനുഭവമെന്നതിന്മേലും
൭൬൮
ശുദ്ധമാന കുറുബാന കൈക്കൊള്ളെ
ണ്ടും പ്രകാരവും ആസ്തപ്പാടയുമെന്ന
തിന്മേൽ ൭൬൯
ശുദ്ധമാന കുറുബാന കൈക്കൊള്ളെ
ണ്ടും പ്രകാരത്തിന്മേൽ ൭൭൦

കുറുബാനകൈക്കൊൾവാനുള്ളപ്രകാ
ണമിന്നെൽ ൧൫൬
കുറുബാനയുടെപൂജെന്നതിന്നെലും
മിശിഹാഅതിനെകല്പിച്ചതിന്നെലും
൧൫൭
കുറുബാനകാണെണ്ടുംപ്രകാരമിന്നെ
ൽ ൧൬൪

കുംപസാരമെന്നതിന്നെൽ

കുംപസാരമിന്നവെണ്ടുന്നവസ്തുക്കൾ
യെന്നതിന്നെൽ ൧൬൭
കുംപസാരമെന്നകൂദാശയുടെദിഷ്ടതി
യെന്നതിന്നെലും യൊഗ്യതയൊടു
കൂടെഅതിനെകൈക്കൊള്ളുവാൻ
യുള്ളപ്രകാരമിന്നെലും ൧൭൬
ദൊഷങ്ങളെഒൎക്കുന്നതിന്നെൽ ൧൭൬
നൊൻപരമെന്നതിന്നെൽ ൧൭൬

ഇന്നിമെലിൽപിഴക്കാതെഇരിപ്പാ
ൻവെണ്ടുന്ന ഉറപ്പയെന്നതിന്മെൽ
൭൮൬൧

ദോഷംചൊല്ലിക്കുംപസാരിക്കുന്നതിന്മെൽ
൭൯൬

കുംപസാരിപ്പാൻ ഉള്ളപ്രകാരത്തിന്മെൽ
൭൯൬൩

ദൈവദോഷവുംമുഴുവനായക്കുംപസാരവുമെന്നതിന്മെൽ
൭൯൬൪

ദോഷംപൊക്കുന്നതയെന്നതിന്മെൽ
൧൭൬

പ്രായശ്ചിത്തമെന്നതിന്മെൽ
൧൭൭

ദോഷപൊറുതിയെന്നതിന്മെൽ
൧൭൬൭

ഒടുക്കത്തെഒപ്രുശുമായുംപട്ടവുംപെങ്കെട്ടുംയെന്നതിന്മെൽ
൧൭൬൪

കലപ്പട്ടപുണ്യങ്ങളും ദോഷങ്ങളും
യെന്നതിന്മെൽ
കലപ്പട്ടപുണ്യങ്ങൾ യെന്നതിന്മെൽ
൧൭൬൫
ദോഷങ്ങൾ യെന്നതിന്മെൽ ൧൭൬൬
കലപ്പട്ടദോഷങ്ങൾ എന്നതിന്മെൽ
൧൭൬൭
ശുദ്ധമാനൂഹാദക്കുദശയൊടമറുത്തു
ള്ളദോഷങ്ങൾ എന്നതിന്മെൽ
൧൭൬൮
കംപുരാൻെറ്റതിരുമുൻപിൽ ഞന്യാ
യപ്പടുന്നദോഷങ്ങൾ എന്നതിന്മെൽ
൧൭൬൯
കംപുരാനടുത്തഗുണങ്ങളുടെ
പ്രകാരങ്ങൾ
വിശ്വാസത്തിൻെറ്റപ്രകാരം
൧൭൭൦

ശരണത്തിന്റെപ്രകാരം ൧൭൬൭
ഉപവിയുടെപ്രകാരം ൧൭൬൮
മുഴുവൻതെററത്തിന്റെപ്രകാരം
൧൭൬൮

രാത്രിലയും സന്ധിക്കും വ്യാപരി
ക്കെണ്ടും നിത്യനിഷ്ഠപ്ര
കാരം

രാത്രിലത്തെനിഷ്ഠപ്രകാരം ൧൭൬൯
രാത്രിലത്തെനമസ്കാരം ൧൭൬൯
സന്ധ്യനിഷ്ഠപ്രകാരം ൧൭൭൬

ഇപുസ്തകത്തിലുള്ളവിണക്കമൊക്ക
യും തീൎത്തകൊൾവാൻഇടമില്ലാത്തിട്ട
ഒന്നരണ്ടപൊക്കുന്നെയുള്ളുന്നുവിത
ഇന്നുന്നെ വാത്രിക്ക ഞന്നുന്നെ ൬൭
നസ്രാണികൾ വാത്രിക്ക നസ്രാണികൾക്ക
൬൮ ൬൭ ൬൭ ൧൭

DHARMARAM LIBRARY
BANGALORE - 560 029

Due Date	Due Date	Due Date

DC Archives
00051896
H41 P573

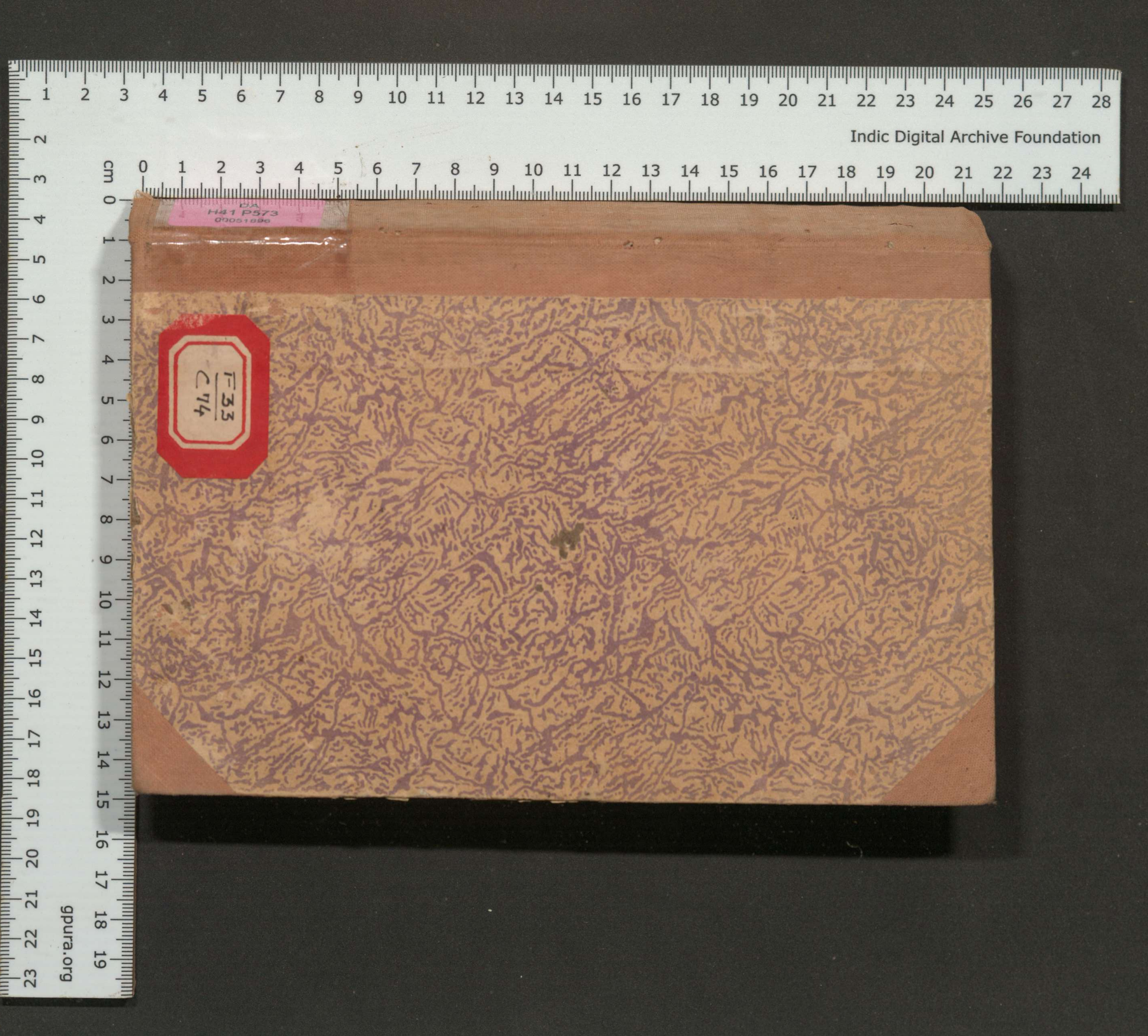
Indic Digital Archive Foundation
CA
H41 P573
00051896
F-33
C 74
gpura.org