

V2 :7

32431

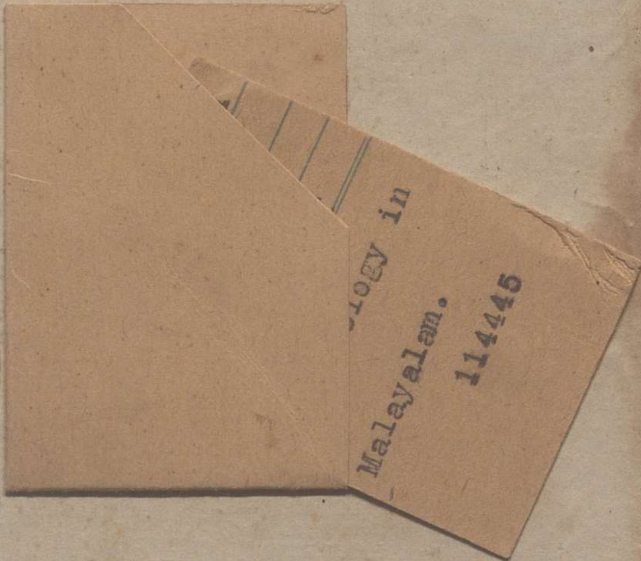

MUL

114445

Madras University Library.



Call Number V2:7 32H31

Accession Number 114445

Available for loan from

This book should be returned on or before
the date last marked below.

11 SEP 1955

30 JAN 1958

28 AUG 1959

15 OCT 1959

10 SEP 1967

O. 61

Ananda Press, Madras—1,000—6-6-45.

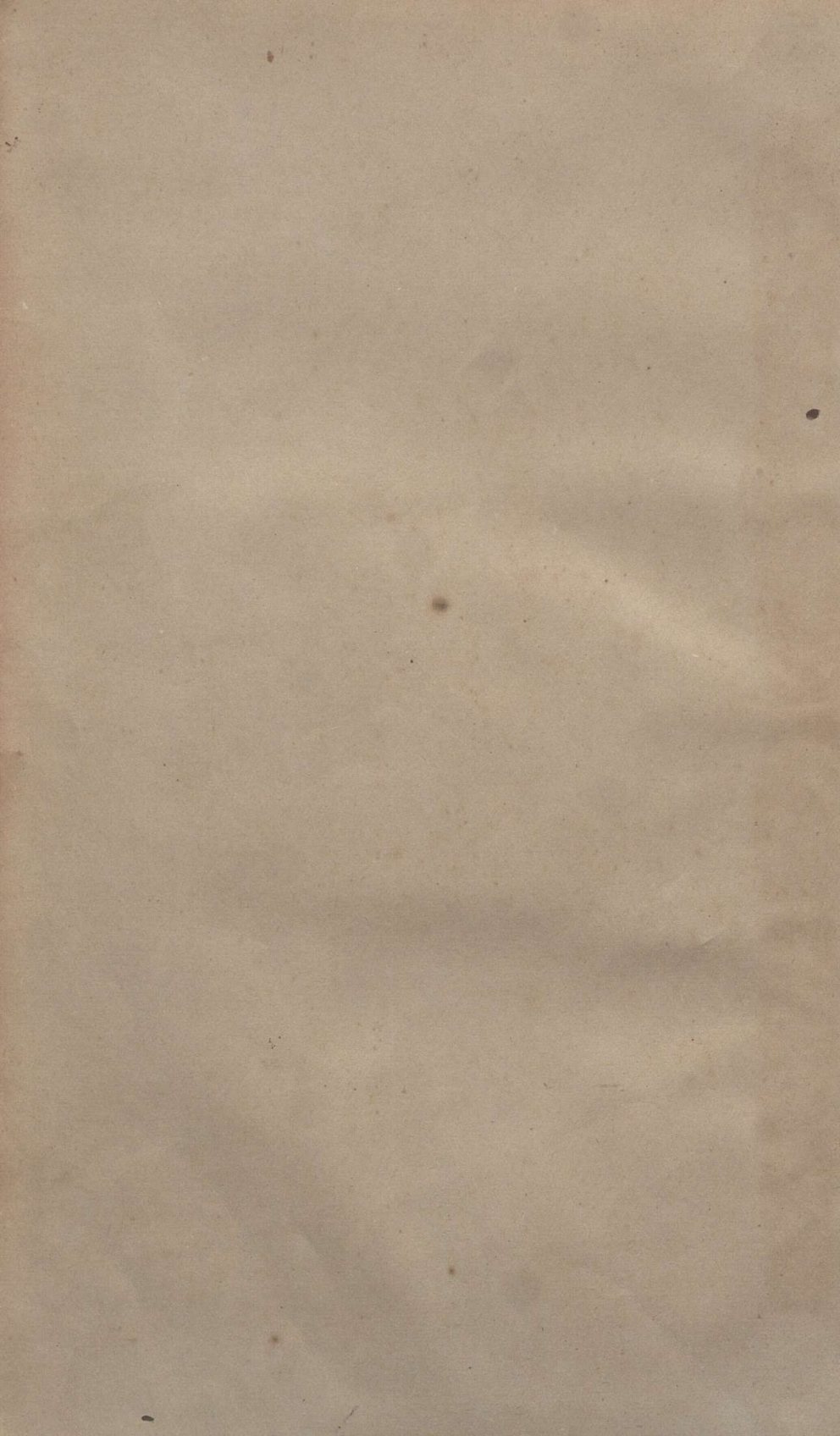

A
HAND BOOK OF ARCHÆOLOGY
IN
MALAYALAM

പുരാതനവസ്തുശാസ്ത്രവേദന

അർ. വാസുദേവപ്പാത്രവാർ, ബി. എ.

TRIVANDRUM :
PRINTED BY THE SUPERINTENDENT, GOVERNMENT PRESS,
1943





PREFACE.

The object of this publication is to arouse popular interest in the study of Archaeology. It consists of eight chapters. The first deals with a survey of Indian Archaeology. In the second is given a short account of the progress of Archaeological work in Travancore. The third chapter is devoted to the study of Indian palaeography. Numismatics forms the subject matter of the fourth; and the spread of Indian culture abroad is treated in the next chapter. The last three chapters relate to epigraphy, conservation and excavation respectively.

I wish to place on record in this connection my deep sense of gratitude and indebtedness to the services rendered in the preparation of this handbook by my Assistants, Vidvan V. R. Parameswaran Pillai, P. O. L., and Sry. S. Devakikutti Amma, B. A. (Hons.) but for whose ungrudging co-operation it would not have been possible to bring about this publication probably the first of its kind in an Indian Language.

Trivandrum, }
4th May 1943. }

R. VASUDEVA PODUVAL,
Director of Archaeology.

114445
25399
V2:7
32 H31



LIST OF PLATES.

- 1 Archæological map of Travancore.
- 2 Inscriptions of the time of Kulōttunga cōla I.
- 3 Early Malayalam.
- 4 Later Malayalam.
- 5 Asoka Edict (Brahmi Script)
- 6 Vatteluttu inscription (Tirupparankunram and Trivandrum).
- 7 Marancataiyān inscription.
- 8 Pārthivapuram Do.
- 9 Kaṇḍiyūr Do.
- 10 Kaviyūr Do.
- 11 Tirunantikkara Do.
- 12 Citarāl Do.
- 13 Nāvāyikkulam Do.
- 14 Muñciṛa maṭham Do.
- 15 Akapparampu Do.
- 16 Table of Vatteluttu I.
- 17 Do. II.

BIBLIOGRAPHY.

- 1 A History of the Art of Writing W. A. Mason.
- 2 Alberuni's India
- 3 Ancient Indian Colonies in the Far East R. C. Majumdar.
- 4 Anthropology Taylor.
- 5 Archæology Stanley Casson.
- 6 Archæological Excavation J. P. Droop.
- 7 Do. Manual Mysore Govern-ment.
- 8 The Care of Ancient monuments G. B. Brown.
- 9 Coins of India C. J. Brown.
- 10 Conservation Manual John Marshall.
- 11 Digging up the Past C. Leonard Wool-
- 12 The Edicts of Asoka [ley.
- 13 Elements of South Indian Palæography Burnell.

- | | | |
|----|---|--------------------------|
| 14 | Ibn Battuta (Travels in Asia and Africa) | |
| 15 | India and Java | Bijanraj Chatterjee. |
| 16 | Indian Palaeography | Dr. Buhler. |
| 17 | Palaeography of India | G. H. Ojha. |
| 18 | Pallava Antiquities | J. Dubreuil. |
| 19 | Progress of Archæology in India during the Past Twenty-five years | K. N. Dikshit. |
| 20 | Revealing India's past | John Cumming. |
| 21 | Script of Mohenjodaro and Harappa | Hunter. |
| 22 | Travancore State Manual (three Volumes) | V. Nagamaiya. |
| 23 | Three Lectures | K. V. Subrahmanya Aiyar. |
| 24 | Ywan Chwang | Watters. |

OTHER PUBLICATIONS.

- 1 Bulletins of the Greater India Society.
- 2 Epigraphia Indica.
- 3 Indian Antiquary.
- 4 Madras Epigraphical Reports.
- 5 Modern Review.
- 6 Mysore Archaeological Reports.
- 7 Proceedings of the All India Oriental Conferences.
- 8 Reports of the Archaeological Survey of India.
- 9 South Indian Inscriptions.
- 10 Travancore Archaeological Reports.
- 11 Do. Do. Series.

വിഷയസൂചി.

വശം.

List of plates Bibliography

1.	ഭാരതത്തിലെ പുരാതനവസ്തുശിലാലക്ഷണം	1
2.	തീർത്ഥാടകന്മാരുടെ പുരാതനവസ്തുശിലാലക്ഷണം	10
3.	പ്രാചീനലിഖിതലിഖിതം	18
	(a) ബ്രാഹ്മിയം ലിഖിതം (അക്ഷരക്കോസതങ്ങൾ)	18
	(b) ഗ്രന്ഥവും തമിഴും	35
	(c) വെട്ടുപേരും	38
4.	നാണയവിജ്ഞാനീയം	43
5.	ഭാരതീയസംസ്കാരവും അയൽ നാടുകളും	51
6.	ശിലാതാമ്രശാസനങ്ങളുടെ പകർപ്പുകളുടെ വിവരം	73
7.	സംരക്ഷണം	75
8.	ഉപസംഹാരം	82

8 JAN 1945
MADRAS

പുരാതനവസ്തുഗവേഷണം

I

ഭാരതത്തിലെ പുരാതനവസ്തുഗവേഷണം.

ഭാരതീയ പുരാതന വസ്തുപഠനം, കൽക്കട്ടാ സുപ്രീംകോട് ജസ്റ്റി ആയിരുന്ന സർ വില്യം ജോൺസിന്റെ പ്രേരണമൂലം ഇദ്ദേഹം പ്രഥമമായി ശ്രദ്ധാവിഷയമായിത്തീർന്നു. ക്രി. പി. 1784-ൽ ബംഗാളിലെ റായൽ ഏഷ്യാറ്റിക് സൊസൈറ്റി സ്ഥാപനത്തോടു കൂടി പ്രസ്തുതപഠനവും സമാരംഭിക്കപ്പെട്ടു. ഒരു തികഞ്ഞ വിജ്ഞാനഭാണ്ടധാരമായിരുന്ന ജോൺസിന്റെ ഭാരതീയ സമ്പ്രദായപരമായ പ്രതിപത്തി നിസ്സീമമായിരുന്നു. ഭാരതത്തിന്റെ ചരിത്രം, തത്പശാസ്ത്രം വിശിഷ്യ നിയമവിജ്ഞാനീയം ആദിയായവ സംബന്ധിച്ച പ്രധാന ഗ്രന്ഥങ്ങൾ പലതും അദ്ദേഹം പ്രസിദ്ധപ്പെടുത്തിയിട്ടുണ്ട്. അദ്ദേഹത്തിന്റെ ഏഷ്യയെപ്പറ്റിയുള്ള ഗവേഷണങ്ങൾ, ഉമ്മൈന്ദവകാലഗണനാശാസ്ത്രം, പതരസ്തുപരസ്തുലിപിത ഗ്രന്ഥപ്പട്ടിക എന്നീ കൃതികൾ പാരായണാർഹങ്ങളാണ്. ജോൺസിനോടും ഏഷ്യാറ്റിക് സൊസൈറ്റിയോടും ബന്ധപ്പെട്ട രണ്ടു സംസ്കൃതപണ്ഡിതന്മാരാണ് വിൽക്കിൻസൺ കോൾബ്രൂക്കും. സംസ്കൃതഭാഷ കൊണ്ടു ജീവിതം നയിച്ചവരായിരുന്നു അവർ. നമ്മുടെ മാതൃഭൂമിയുടെ ഭൂതകാലചരിത്രത്തിന്റെ താക്കോൽ സംസ്കൃതസാഹിത്യമാണെന്നായിരുന്നു അവരുടെ അഭിപ്രായം. ആ വിദ്വന്മാരിൽ, വിൽക്കിൻസിന് ഭാഷകൾ പഠിക്കുന്നതിൽ അനുഗൃഹീതമായ വാസനാവിശേഷം സ്വാതന്ത്ര്യമായിരുന്നു. അദ്ദേഹം ചെർച്ചുൻ, ബംഗാളി ഭാഷകൾക്കു അച്ചുകൾ കണ്ടുപിടിച്ചു. പരമാർത്ഥത്തിൽ ഭാരതീയലിഖിതവിജ്ഞാനീയത്തിന്റെ ജനയിതാവായിരുന്ന അദ്ദേഹം അനേകം താമ്രശാസനങ്ങളുടെ (പ്രത്യേകിച്ചു വിശ്രാമപാലശാസനത്തിന്റെ) കാലം നിണ്ണയിച്ചു. സംസ്കൃതരേഖകൾ അവശ്യാനുപുർവ്വം പഠിച്ചു അദ്ദേഹത്തെ പാശ്ചാത്യൻ അദ്ദേഹമായിരുന്നു. ഏതൽപഠനത്തിൽ തീവ്രമായ ക്ഷമയും പരിവൃണ്ണതയും അദ്ദേഹം പ്രദർശിപ്പിക്കുകയുണ്ടായി. ജോൺസിനെപ്പോലെ കോൾബ്രൂക്ക്

കൽക്കട്ടായിലെ ഒരു ജസ്റ്റി ആയിരുന്നു. ആ മഹാൻ അദ്ദേഹത്തിന്റെ സമാഹരണങ്ങളിലെ ഭാരതചരിത്രപദ്ധതിയിൽ അപ്രതിമമായ ശുഷ്കാന്തിയോടുകൂടി പ്രവർത്തിക്കുകയും ഭാരതത്തിന്റെ പുരാതനസംസ്കാരം പാശ്ചാത്യലോകത്തിനു സുഗ്രഹമാക്കുൻ താല്പര്യപ്പെടുകയും ചെയ്തു. ഭാരതീയ മതവിചിന്തനത്തിന്റെയും തത്വശാസ്ത്രത്തിന്റെയും അനാച്ഛാദകൻ അഥവാ വ്യാഖ്യാതാവ് എന്ന നിലയിലും വിജ്ഞാനസന്ദായകങ്ങളായ അനേകം പ്രബന്ധങ്ങളുടെ രചയിതാവ് എന്ന നിലയിലും ഭാരതീയ ചരിത്രാധ്യേതാക്കളെല്ലാവരും അദ്ദേഹത്തെ സ്മരിക്കുന്നതാണ്. ഭാരതത്തിലെ പുരാതനവസ്തുശാസ്ത്രഗവേഷണശാഖക്കുവേണ്ടിയും അദ്ദേഹം പ്രയത്നിച്ചിട്ടുണ്ട്. ബീഹാർ, ഡൽഹി, ശിലാഭവകൾക്കു അദ്ദേഹം ചെയ്തിട്ടുള്ള വ്യാഖ്യാനം ഇവിടെ സ്മർത്തവ്യമാകുന്നു. നമ്മുടെ ജന്മഭൂമിയുടെ പുരാതന വസ്തുഗവേഷണത്തിന്റെ ആദിമചരിത്രത്തിൽ നാണകവിജ്ഞാനീയവിശാരദൻ മാസ്റ്റർന്റെ നാമധേയത്തിനാണ് അടുത്തപ്രാധാന്യം. അദ്ദേഹമാണ് നമ്മുടെ ഖരോഷ്ട്രീശാസനങ്ങളുടെ കാലനിണ്ണയത്തിനുള്ള വഴി കാട്ടിത്തന്നത്. മാസ്റ്റർ ഒരു വലിയ ഭാരതീയവിജ്ഞാനി ആയിരുന്നു. അതേ പ്രസ്ഥാനത്തിൽ ഉല്പ്രവർത്തനനായിരുന്ന പ്രിൻസെപ്പിനെപ്പോലെ അദ്ദേഹവും പ്രതിഭാസമ്പന്നനായിരുന്നു. പ്രിൻസെപ്പാണ് ആദ്യമായി അശോകന്റെ ബ്രാഹ്മിശാസനങ്ങളുടെ കാലം നിണ്ണയിച്ചത്. അദ്ദേഹം കൽക്കട്ടാ കമ്മ്യൂണിറ്റിയുടെ "അസ്സോസിയേറ്റ്" ആയിരുന്നു. വശീകരണവൈഭവം തികഞ്ഞ അദ്ദേഹമായിരുന്നു യഥാർത്ഥത്തിൽ ഭാരതത്തിലെ പുരാതനവസ്തുഗവേഷണത്തിന്റെയും ഇപ്പോൾ വിതപനത്തിന്റെയും ഉപജ്ഞാതാവു. വ്യാഖ്യാനനായ പാലിഭാഷാപ്രവീണനും 'മഹാവംശ' പരിഭാഷകനും ആയ ജാർജ്ജ് ടർനർ ഈ വിഷയത്തിൽ മാറ്റുപ്രദർശനം നൽകിയ വ്യക്തികളുടെ കൂട്ടത്തിൽ ഒരാളാണ്. ഇന്ത്യൻ ശാസനങ്ങളെ സംബന്ധിച്ച അദ്ദേഹത്തിന്റെ കുറിപ്പുകൾ പ്രിൻസെപ്പിന് അത്യന്തം പ്രയോജനകാരികളായിരുന്നു. ഒരുത്തമ വാസ്തുശില്പി ആയിരുന്ന ജെ. ഡി. ഫെർഗൂസൻ പുരാതനവസ്തുഗവേഷണത്തിലും തൽപരനായിരുന്നു. പാറപിളർന്നുണ്ടാക്കിയ ഇന്ത്യൻ ക്ഷേത്രങ്ങളെക്കുറിച്ചും ഈ നാട്ടിലേയും മറ്റു പൗരസ്ത്യ പ്രദേശങ്ങളിലേയും വാസ്തുശില്പങ്ങളെക്കുറിച്ചും അദ്ദേഹം നിർമ്മിച്ചിട്ടുള്ള ഗ്രന്ഥങ്ങൾ ഭാരതചരിത്രം പഠിക്കുന്ന എല്ലാ വിദ്യാർത്ഥികൾക്കും

അമൃതമായിട്ടുള്ളവയാണ്. ഈ സന്ദർഭത്തിൽ ഭാരതത്തിലെ പുരാതനവസ്തുഗവേഷണ പദ്ധതിയിൽ പ്രയത്നിച്ച ഏതാനും ഭാരതീയ പണ്ഡിതന്മാരുടെ നാമധേയങ്ങൾ പ്രസ്താവിച്ചില്ലെങ്കിൽ അതു ദേശാഭിമാനശൂന്യതയായിരിക്കും. രാജേന്ദ്രലാൽ മിത്ര, ഡാക്ടർ ഭാവുദാജി, ഭഗവൻലാൽ ഇന്ദ്രാജി, കാശിനാഥതിലാജി എന്നിവരാണ്. അനേകം ഭാഷകളിൽ പാണ്ഡിത്യം സമ്പാദിച്ചിരുന്ന മാന്യനാണ് രാജേന്ദ്രലാൽ മിത്ര. ഭാരതത്തിലെ ഗവേഷകന്മാർക്ക് അദ്ദേഹമായിരുന്നു മാർഗ്ഗദർശി. അദ്ദേഹത്തിന്റെ ഇൻഡോബാക്ടിയൻ അവശിഷ്ടങ്ങൾ, അജാന്തയിലെ ഭിത്തിചിത്രങ്ങൾ, ഇൻഡോആർയ്യാന്മാർ എന്നിവയെ സംബന്ധിച്ച കൃതികളും ലളിതവിസ്തരപരിഭാഷയും ഒരു പ്രത്യേക കാലഘട്ടത്തെക്കുറിച്ചു പ്രസിദ്ധീകരണങ്ങളാണ്. ബാംബെയിൽ ജന്മിപദത്തിൽ പ്രശോഭിച്ചിരുന്ന പണ്ഡിതനായ കാശിനാഥതിലാജിനോട്, കടംബവംശതാമ്രവിവിതം കണ്ടെടുത്തതിനും അതിനെ സയക്തികം വ്യാഖ്യാനിച്ചതിനും നാം കടപ്പെട്ടിരിക്കുന്നു. ഭിഷഗ്വൃത്തിയാലാണിരുന്നതെങ്കിലും ഒരൊന്നാമതരം ശിലാരേഖാവിജ്ഞാനികൻ, നാണകവിജ്ഞാനികൻ എന്നീ നിലകളിൽ പ്രശസ്തനായിത്തീർന്ന ഡാക്ടർ ഭാവുദാജിയോടു തുല്യമെന്റെ ശീർണ്ണാർരേഖകളുടേയും അജാന്താരേഖകളുടേയും കാലനിണ്ണയം വരുത്തിയതിനുമുള്ള കടപ്പാട് വാക്കുകൾകൊണ്ടു വ്യക്തമാക്കാൻ കഴിയുന്നതല്ല. അദ്ദേഹത്തിന്റെ ശിഷ്യനും ആശ്രിതനുമായ ഭഗവൻലാൽ ഇന്ദ്രാജി നമ്മുടെ ദേശത്തെ പുരാതനവസ്തുഗവേഷണ പ്രസ്ഥാനത്തിലെ പ്രഥമ പ്രവർത്തകന്മാരിൽ പ്രമുഖനായിരുന്നു. ഇന്ത്യയിലെ ഒന്നാമത്തെ പുരാണലിപിവിദഗ്ദ്ധനായ അദ്ദേഹം അശോകന്റെ അഷ്ടമശാസനവും ഖരവേലിന്റെ ശാസനവും കണ്ടുപിടിച്ചു. ആസ്രന്മാരുടെ നാനാഘട്ടരേഖകൾ, രാഷ്ട്രകൂടന്മാരുടെ എല്ലോറാരേഖകൾ എന്നിവ കണ്ടുപിടിച്ചു വ്യാഖ്യാനിച്ച ഭഗവൻലാൽ ഇന്ദ്രാജിയോട് ആസ്രന്മാരുടേയും രാഷ്ട്രകൂടന്മാരുടേയും ചരിത്രം സംബന്ധിച്ച നാം കടപ്പെട്ടവരായരിക്കുന്നു. ഡാക്ടർ ബ്ലൂമർ, ജാൺഫെളീറ്റ്, വിൻസൻറ് സ്റ്റീൽ എന്നിവർ ഭാരതത്തിലെ പുരാതനവസ്തുഗവേഷണം സംബന്ധിച്ച ചെയ്തിട്ടുള്ള സേവനം വിലയേറിയതാകുന്നു. പരസ്പരഭാഷകളെ നിയന്ത്രിക്കുന്നപ്രമാണമായ "ഭാരതീയരുടെ പുരാതന

ലീപിശാസ്ത്രം" ഡാക്ടർ ബുദ്ധിമുട്ടുകൾ കൈകാര്യം ചെയ്യാൻ കഴിയാതെ പോകുന്നു. ജാർജ്ജ് റോളിൻ എന്ന ലിപിതവിജ്ഞാനിയും ചരിത്രകാരനുമായാണ്. കന്നടശാസനങ്ങൾ, ആദിമൂലപുരോഹിതം എന്നിവയെ സംബന്ധിച്ചിടത്തോളം ഒരു പ്രാമാണികനായിരുന്നു അദ്ദേഹം. പരമാർത്ഥത്തിൽ അദ്ദേഹം ശാസ്ത്രാനുസൃതമായ സംസ്കൃതരേഖാപഠനത്തിന്റെ സ്ഥാപകനും കൂടിയാണ്. സുപ്രസിദ്ധനായ വിൻസെൻറ് സ്റ്റീത്ത് ഒരു ചരിത്രകാരൻ മറ്റുമല്ല, പരിഗണനയോഗ്യമായ പാടവം തികഞ്ഞ നാണകശാസ്ത്രപണ്ഡിതനായിരുന്നു. ഇപ്പോൾ ശാസ്ത്രാനുസൃതമായ സംസ്കൃതരേഖാപഠനത്തിന്റെ സ്ഥാപകനും കൂടിയാണ്. സുപ്രസിദ്ധനായ വിൻസെൻറ് സ്റ്റീത്ത് ഒരു ചരിത്രകാരൻ മറ്റുമല്ല, പരിഗണനയോഗ്യമായ പാടവം തികഞ്ഞ നാണകശാസ്ത്രപണ്ഡിതനായിരുന്നു. ഇപ്പോൾ ശാസ്ത്രാനുസൃതമായ സംസ്കൃതരേഖാപഠനത്തിന്റെ സ്ഥാപകനും കൂടിയാണ്.

ഇത്തരം വ്യക്തിഗതങ്ങളായ ശ്രമങ്ങൾ, വൈസ്രായി കാനിങ് പ്രഭുവിന്റെ കാലത്ത് ഇന്ത്യാഗവണ്മെന്റ് ക്രി. പി. 1860-ൽ ആർക്കിയാളജിക്കൽ ഡിപ്പാർട്ടുമെന്റ് സ്ഥാപിച്ചതോടു കൂടി ശക്തിമത്തും പരിപൂർണ്ണവുമായി. ക്രി. പി. 1862-ൽ ഏറ്റവും ശ്രദ്ധാർഹമായ പുരാതന സ്മാരകങ്ങളെ സൂക്ഷ്മമായി പരിശോധിക്കുന്നതിനു സർ അലക്സാണ്ടർ കണ്ണിങ്ഹാമിനെ ആർക്കിയാളജിക്കൽ ഡയറക്ടറായി നിയമിച്ചു. അതിനെത്തുടർന്നു ജനറൽ കണ്ണിങ്ഹാം, സംസ്ഥാനമൊട്ടുക്കു നടത്തപ്പെട്ട ഒരു പരിപൂർണ്ണപര്യവേഷണത്തിന്റെ മേൽനോട്ടം വഹിക്കുകയും ചരിത്രപ്രായാന്വേഷണം, രാമണീയകം, പ്രാചീനതപം എന്നിവയാൽ ഗണനീയങ്ങളായ വാസ്തുശില്പങ്ങൾ മുതലായ സകല സ്മാരകവ്യവസ്ഥകളുടേയും ക്രമപ്രകാരമുള്ള വിവരണങ്ങൾ തയ്യാറാക്കുകയും ചെയ്തു. സർ കണ്ണിങ്ഹാമിന്റെ ശ്രദ്ധയെ കേന്ദ്രീകരിച്ചിട്ടുള്ള പ്രധാന സംഗതി ഇന്ത്യയുടെ പുരാതനദ്രുവിവരണം സംബന്ധിച്ച പ്രശ്നമായിരുന്നു. ഇരുപത്തിമൂന്നു വാല്യങ്ങൾ അടങ്ങിയ അദ്ദേഹത്തിന്റെ റിപ്പോർട്ടുകൾ വിജ്ഞാനസമ്പുർണ്ണങ്ങളും രസകരങ്ങളുമായ പ്രമാണങ്ങളാണ്. ദേശീയസ്മാരകങ്ങളുടെ സ്മരണയും കലാപരമായ പണിവിശേഷങ്ങളും പിൽക്കാലത്തു വൈസ്രായി ആയിരുന്ന ലിട്ടൻ പ്രഭുവിന്റെ താല്പര്യത്തെ ആശ്രയിച്ചു. അതിന്റെ ഫലമായി അദ്ദേഹം പുരാതനസ്മാരകങ്ങളുടെ സംരക്ഷകൻ (Curator of ancient monuments) എന്നൊരു ജോലി മൂന്നു സഹസ്രാബ്ദത്തേക്കു സൃഷ്ടിക്കുകയും ആ സ്ഥാനത്തു മേജർ കോളിനെ നിയമിക്കുകയും ചെയ്തു. അദ്ദേഹമാണു പരിപാടനപരിപാടി തയ്യാറാക്കിയത്. ഇന്ത്യയിലെ ദേശീയസ്മാരക

കണ്ടെടുക്കപ്പെട്ട സംരക്ഷണം" എന്ന പേരിൽ പ്രസിദ്ധപ്പെടുത്തിയിട്ടുള്ള അദ്ദേഹത്തിന്റെ ഗ്രന്ഥങ്ങളിൽ ഇന്ത്യയിലെ അതിവിശേഷങ്ങളായ സാധനങ്ങളേയും മറ്റും പുരാതനവസ്തുക്കളേയും ചേതോഹരമായി വർണ്ണിച്ചിട്ടുണ്ട്. സംരക്ഷണത്തെ സംബന്ധിച്ച വിവരങ്ങൾ ഗ്രന്ഥങ്ങളാണവ. ജനറൽ കണ്ണിങ്ടോം ക്രി. പി. 1884-ൽ ഉദ്യോഗമൊഴിയുകയും അദ്ദേഹത്തിന്റെ സഹപ്രവർത്തകനായി മദ്രാസ്, ബാംബേ പ്രവിശ്യകളിൽ പ്രവർത്തിച്ചുകൊണ്ടിരുന്ന ഡാക്ടർ ബർജെസ് ആക്കിയാളജിക്കൽ ഡയറക്ടറായിത്തീരുകയും ചെയ്തു. മുമ്പേ തന്നെ ആരംഭിച്ചുകഴിഞ്ഞിരുന്ന ആക്കിയാളജിക്കൽ സർവ്വേ പൂർത്തിയാക്കാൻ അദ്ദേഹം നിയുക്തനായി. മി. ബർജെസിന്റെ റിപ്പോർട്ടുകൾ ഏതയും പ്രയോജനപ്രദങ്ങളാണ്. അദ്ദേഹം ചില പ്രത്യേകതരം സ്മാരകങ്ങളിന്മേൽ വിശിഷ്ട പശ്ചിമഭാരതത്തിലെ ബൗദ്ധഗുഹകളിന്മേലും ബിഡാറിലെ പുരാതന സ്മാരകങ്ങളിന്മേലും തന്റെ ശ്രദ്ധയെ ഏകാഗ്രമാക്കി. പതിനഞ്ചുകൊല്ലം വിവിധ നിലകളിൽ ജാജപല്യമാനമാകുവണ്ണം പുരാതനവസ്തുഗവേഷണവകുപ്പിൽ സേവനമനുഷ്ഠിച്ചശേഷം ക്രി. പി. 1889-ൽ അദ്ദേഹം ഉദ്യോഗത്തിൽ നിന്നു വിരമിച്ചു.

അതിനുശേഷം ഭാവി പ്രവർത്തനങ്ങൾക്കു വിചാരം നേരിട്ട മെന്റുള്ള ആശങ്കയ്ക്കിടവരത്തക്ക പരിതഃസ്ഥിതികളിൽ പുരാതനവസ്തുസംരക്ഷണവകുപ്പുചെന്നുപേൻ. ഏകദേശം പത്തു സംവത്സരം—കർസൻപ്രഭു വൈസ്രോയിപദത്തിൽ നിയമിതനാകുന്നതുവരെ—“ആക്കിയാളജിക്കൽ സർവ്വേ”യുടെ നില ആശാന്യമായിരുന്നില്ല. പുതിയവൈസ്രോയി ഇൻഡ്യൻ ആക്കിയാളജിയുടെ ഏതയും ശക്തിസമ്പുഷ്ടനായ രക്ഷാധികാരി ആയിരുന്നു. അദ്ദേഹം 1899-ഫെബ്രുവരി ഒന്നാം തീയതി ബംഗാൾ ഏഷ്യാറ്റിക് സൊസൈറ്റിയിൽ ചെയ്ത പ്രസംഗത്തിൽ സ്വന്തം വിശദമാക്കി. അതിൽ ഗവേഷണപ്രോത്സാഹനം, പുരാതനവസ്തുപഠനപോഷണം, പ്രാചീനസ്മാരകസംരക്ഷണം മുതലായവ ഇൻഡ്യാഗവർണ്മെൻറിനുള്ള കർത്തവ്യങ്ങളാണെന്നു അദ്ദേഹം പ്രസ്താവിച്ചു. അതോടുകൂടി അദ്ദേഹം അതിലേക്കു ഉൾജ്ജ്വലമായ ഒരു നയത്തെ പിൻതുടരാൻ ഉദ്ദേശിക്കുന്നതായും പ്രഖ്യാപനം ചെയ്തു. കർസൻപ്രഭു ഏതദിഷയകമായി ചെയ്ത പ്രധാന നടപടി പുനഃസംഘടിതമായ ഇൻഡ്യൻ ആക്കിയാളജി ഡിപ്പാർട്ടുമെൻറിന്റെ ഡയറക്ടർ ജനറൽ ആയി സർ ജാൺ മാഷ്ലിനെ നിയമിച്ചതായി

അന്നു. അദ്ദേഹത്തിന്റെ മാർഗ്ഗപ്രദർശനത്തിനും പ്രശസ്തരോ
 ണത്തിനും ഇൻഡ്യക്കുള്ള കടപ്പാട് നിസ്സീമമാകുന്നു. ഇൻ
 ഡ്യയിൽ ഇന്നു കാണുന്ന പുരാതന വസ്തുപരമായ പ്രവർത്തന
 ങ്ങൾക്കെല്ലാം നിദാനഭൂതൻ സർ ജാൺ തന്നെ. ആ മഹാൻ
 അസംഖ്യം പുരാണവസ്തുക്കളെ ഖനനം ചെയ്തു കണ്ടുപിടിക്കുകയും
 അവയെ യഥാക്രമം വിഭജിക്കുകയും, യഥായോഗ്യം പ്രകാശിപ്പി
 ക്കുകയും, യഥാർഹം വർണ്ണിക്കുകയും ചെയ്തു. അവയെ പകർത്തുകയും,
 കാലനിർണ്ണയം വരുത്തുകയും, പോഷിപ്പിക്കുകയും, സംരക്ഷിക്കുകയും
 ചെയ്തും ആ വിഭവമണിയാകുന്നു. പുരാതനമിഖിതപഠനം,
 ഗവേഷണം, സംരക്ഷണം, ഖനനം എന്നിവയെല്ലാം അദ്ദേഹ
 ത്തിന്റെ ശാസ്ത്രീയമായ പ്രവർത്തനപദ്ധതിയിലെ ക്രമാനുഗത
 മായ ശാഖകളാകുന്നു. ആക്കിയുള്ളിക്കൽ ഡിപ്പാർട്ടുമെൻറിന്റെ
 പ്രധാനമായ ശ്രദ്ധ ഇൻഡ്യയിലെ പുരാതന സ്റ്റാരകങ്ങളുടെ
 (വിശിഷ്യ, താജ്മഹാൾ ആദിയായി ശില്പവൈശിഷ്ട്യം നിറഞ്ഞ
 വയും എന്നാൽ അതിശീഘ്രം നാശോന്മുഖമായിക്കൊണ്ടിരിക്ക
 നവയും ആയ സ്ഥാപനങ്ങളുടെ) സംരക്ഷണത്തിൽ ഏകാഗ്രമായി.
 സർ ജാണിന്റെയും ഇൻഡ്യൻ ആക്കിയുള്ളിക്കൽ സർവ്വേയുടേയും
 അധ്യാനപൂർവ്വമായ പ്രവൃത്തികളുടെ ഫലമായിട്ടാണ് താജ്മ
 ഹാൾ, സിഖന്തര (അക്ബറുടെ ശവകുടീരം), ഹുമയൂണിന്റെ ശവ
 കുടീരം, ഫത്തിപൂർ സിക്രി, ഷാദ്രായിലെ ജഹാംശീർ കുടീരം, ലാ
 ഹോറിലെ ഷാലിമാർ, ഔരംഗസേബിന്റെ ദില്ലിപള്ളി, ഷാജ
 ഹാന്റെ കൊട്ടാരം, ആഗ്രാ ദില്ലി അലഹബാദ് ദുർഗ്ഗങ്ങൾ
 മറ്റു അസംഖ്യം പ്രാചീന സ്റ്റാരകങ്ങൾ മുതലായവ അവ
 യുടെ പുരാതന ശില്പഭംഗിക്കു ഹാനി നേരിടാത്തവിധം സംര
 ക്ഷിക്കപ്പെട്ടിരിക്കുന്നത്. സർ ജാണിന്റെ സംരക്ഷണനയത്തി
 നുള്ള ഒരു പ്രത്യേകത, പ്രസ്തുത പുരാതനസ്റ്റാരകങ്ങളിൽ അവ
 യുടെ കലാപരമായ മോഹനതയെ പതിമടങ്ങു വർദ്ധിപ്പിക്കു
 മാറ് പുനോട്ടങ്ങൾ മുതലായവ സ്ഥാപിച്ചതാണ്. ഇൻഡ്യാ
 ഗവർണ്മെൻറിന്റെ ആഭിമുഖ്യത്തിൽ സർ ജാൺ പ്രകാശിപ്പി
 ച്ചിട്ടുള്ള പദ്ധതിയിൽ എല്ലാ പ്രാചീന സ്റ്റാരകങ്ങളുടേയും മാളി
 കകളുടേയും സംരക്ഷണത്തെ സംബന്ധിച്ച തീവ്രമായ ശ്രദ്ധ
 കാണിച്ചിട്ടുണ്ടെന്നു സംക്ഷേപിച്ചു പറയാം.

ഭാരതത്തിലെ പുരാതനവസ്തുഗവേഷണപ്രസ്ഥാനത്തിൽ തുല്യപ്രാധാന്യമർഹിക്കുന്ന ഒരു പ്രവർത്തനമാണ്‌ ചെന്നൈ. ആദ്യമായി ചെന്നൈ നടത്തപ്പെട്ടത്‌ ചരിത്രവൈശിഷ്ട്യമുള്ള പ്രാചീനസ്ഥാനങ്ങൾ കണ്ടുപിടിക്കണമെന്നുള്ള ഉദ്ദേശത്തോടുകൂടി ആയിരുന്നു. അതിന്റെഫലമായി സാരനാഥ്‌, നാളന്ദ, തക്ഷശില, പർവ്വപുരം, രാജഗൃഹം, പാടലീപുത്രം, നാഗാജ്ഞൂനികൊണ്ടാ മുതലായ സ്ഥലങ്ങളിൽ നിന്നും അനേകം ഖൗഡസ്ഥാപനാവശിഷ്ടങ്ങൾ കണ്ടുപിടിക്കപ്പെട്ടു. ചെന്നൈയിൽ കണ്ടെടുത്ത സ്റ്റാരകങ്ങൾ നല്ല നിലയിൽ സംരക്ഷിക്കപ്പെട്ടിരിക്കുന്നു. ഇപ്രകാരം ലഭിച്ച നിരവധി പുരാതന വസ്തുക്കൾ അതിലേക്കുവേണ്ടി നിർമ്മിക്കപ്പെട്ട പ്രദർശനശാലകളിൽ സൂക്ഷിക്കപ്പെട്ടിരിക്കുന്നു. ആർക്കിയാളജിക്കൽ ഡിപ്പാർട്ടുമെന്റിന്റെ പിൽക്കാല പ്രവർത്തനങ്ങളാൽ ഹാർപ്പായിലും മഹെൻജൊഡാരോ(ഭാഡോ)വിലും അവശിഷ്ടങ്ങൾ കണ്ടെടുക്കപ്പെട്ടു. പണ്ടത്തെ പരിഷ്കാരകേന്ദ്രങ്ങളായ സുമേരിയ, ഇലം എന്നിവയെപ്പോലെതന്നെ അതിപ്രാചീനമായ ഒരു സംസ്കാരം ഭാരതത്തിനുമുണ്ടായിരുന്നുവെന്നു അതോടുകൂടി നിസ്സംശയം ബോദ്ധ്യമായി. സുസ്ഥാപിതവും ശ്രീസംയുക്തവുമായ ഒരു മഹാനഗരം അയ്യായിരം സംവത്സരം മുമ്പുണ്ടായിരുന്നതിന്റെ അവശിഷ്ടങ്ങൾ ലഭിച്ചു. അവിടെ ഇഷ്ടികകൊണ്ടുണ്ടാക്കപ്പെട്ട കളിമറിക, വലിയ സ്താനാലയം മുതലായവ ഉണ്ടായിരുന്നതിന്റെ നഷ്ടശിഷ്ടങ്ങൾ കാണപ്പെട്ടു. മഹെൻജൊഡാരോ എന്ന പേരിൽ അറിയപ്പെടുന്ന ആ നഗരം ക്രി. മു. മൂവായിരമാണ്ടു് (അയ്യായിരം സംവത്സരങ്ങൾക്കു മുമ്പു്) നിലനിന്നിരുന്നതാണ്‌. ഈ ചെന്നൈയിൽ ഭാരതത്തിലെ പുരാതന വസ്തുഗവേഷണചരിത്രത്തിൽ അതിപ്രാധാന്യം വഹിക്കുന്നവയാകുന്നു. ഇൻഡ്യൻ ആർക്കിയാളജിക്കൽ ഡിപ്പാർട്ടുമെന്റിന്റെ പ്രസിദ്ധീകരണങ്ങളിലൊന്നായ സർ ജാൺ മാർഷലിന്റെ പ്രശസ്ത കൃതി "സൈന്ധവ സംസ്കാരം" പ്രത്യേകം സ്മരണീയമാണ്‌. അതേ വിഷയത്തെപ്പറ്റി ഡാക്ടർ മക്കേ രചിച്ചിട്ടുള്ള ഗ്രന്ഥവും ഈ ഘട്ടത്തിൽ പ്രസ്താവയോഗ്യമാകുന്നു. ഭാരതീയസംസ്കാരം വ്യാപിച്ചിട്ടുള്ളവയും എന്നാൽ ഭാരതത്തിനു വെളിയിൽ സ്ഥിതിചെയ്യുന്നവയുമായ ടിബെറ്റു, ഖോടാൻ, സെൻകൽ ഏഷ്യാ എന്നീ ഭേദങ്ങളിലേക്കും പുരം

തനവസ്തുഗവേഷണവകുപ്പ് ശ്രദ്ധ പതിപ്പിച്ചിട്ടുണ്ട്. സർ
ഓറൽ സ്റ്റെയിൻ, ഡാക്ടർ ഫ്രാങ്ക് എന്നിവർ ടിബറ്റിൽ നട
ത്തിയ പശ്ചിമേഷ്യയുടെ മൂലം ആശ്ചര്യകരമായ ഒരു പുരാ
തനഗ്രന്ഥം പുറത്തായിരിക്കുന്നു. ഏതൽകൃതി ലോകത്തി
ന്റെ അന്ത്യകാലം പാരമ്പര്യത്തിലായിട്ടുള്ളതായിട്ടുള്ള
ഒന്നാണ്.

ഭാരതീയ പുരാതന വസ്തുഗവേഷണത്തിൽ തുല്യപ്രാധാന്യ
മർപ്പിക്കുന്നതും ഭാരതചരിത്രം, തുടച്ചുതയ കാലനിണ്ണയം എന്നി
വക്കു വിലമതിയ്ക്കാവതല്ലാത്ത സഹായം നൽകുന്നതുമാണ്
ലിഖിതവിജ്ഞാനീയപദ്ധതി. ശിലാതാമ്രശാസനങ്ങൾ മുതലാ
യവ ശേഖരിക്കുകയും അവയുടെ കാലം നിണ്ണയിക്കുകയുമാണ്
ഈ ശാഖയുടെ കൃത്യം. ഇൻഡ്യൻ ആർക്കിയോളജിക്കൽ ഡിപ്പാർട്ട്
മെന്റിന്റെ പ്രവർത്തനം മൂലം അശോകന്റെ ശിലാലിഖിത
ങ്ങൾ, ഖരവലന്റെ ഹാത്തിഗുഹാരേഖകൾ, നമ്മപു
നൻ ഗൗതമീപുത്രശാതകർണ്ണി എന്നിവയുടെ നാസിക് ജൂനാർ,
കാർലിഗുഹാശാസനങ്ങൾ മുതലായവ കിട്ടി. ഹെലിയോ ഡോ
റാസിന്റെ ബെസന്തൻ രേഖകൾ, തിരുവിതാംകൂറിൽ നിന്നും
മറും കണ്ടെടുക്കപ്പെട്ട ചേര ചോഴു പാണ്ഡ്യരേഖകൾ എന്നി
വയും പ്രസ്താവയോഗ്യങ്ങളാകുന്നു. ഭാരതത്തിന്റെ രാഷ്ട്രീയവും
സാമൂഹികവും സാമ്പത്തികവും ആധ്യാത്മികവുമായ ചരിത്ര
ത്തിന് ഇവ അമൂല്യ വിവരങ്ങൾ നൽകുന്നു. പ്രസ്തുത ലിഖി
തങ്ങൾ ബ്രാഹ്മി, ഖരോഷ്ടി, നാഗരി, പ്രാകൃതം, തമിഴ്, തെലുങ്ക്,
കന്നടം ആദിയായ ലിപികളിലാണ് കാണപ്പെടുന്നത്. സ്ഥല
നാമങ്ങൾ, ഭാഷാപരിണാമം, ഇൻഡ്യയിൽ നടപ്പിലിരുന്ന ഗ്രാ
മസ്വയംഭരണം മുതലായവയുടെ പഠനത്തിന് ഇവ അത്യന്തം
ഉപകരിക്കുന്നു. ഈ സന്ദർഭത്തിൽ ഉത്തർമേരൂർ ശിലാരേഖ
നമ്മുടെ സൂതിപഥത്തിലെത്തുന്നു:

മുസ്ലിം രേഖകളും അത്യധികം പ്രാധാന്യമുള്ളവയാകുന്നു.
ദില്ലി പള്ളിയിൽ നിന്നു കണ്ടെടുത്ത ക്രി. പി. 1191-ലെ രേഖ
യാണ് അക്കാലത്തിൽ ഏറ്റവും പഴയത്. മുസ്ലിം രേഖകൾ ചി
ലപ്പോൾ പെർഷ്യനിലും ചിലപ്പോൾ അറബിയിലും ചിലപ്പോൾ

ഉർദ്ദവിലും കാണപ്പെടുന്നു. പ്രസ്തുത ലിഖിതങ്ങളെല്ലാം ഇൻഡ്യൻ ആൻറികപറി, എപിഗ്രാഫിയാ ഇൻഡോ-മൊസ്കമികാ എന്നിവയിൽ പ്രസിദ്ധപ്പെടുത്തിയിട്ടുണ്ട്.

ഇൻഡ്യൻ നാട്ടുരാജ്യങ്ങളിലേയും ഇൻഡ്യാ ഗവർണ്മെൻറിന്റേയും ആക്കിയാളജിക്കൽ ഡിപ്പാർട്ടുമെൻറുകളുടെ പ്രസിദ്ധീകരണങ്ങളെപ്പറ്റി പ്രസ്താവിക്കാതിരുന്നാൽ ഇൻഡ്യയിലെ പുരാതന വസ്തുഗവേഷണത്തെ ആസ്പദമാക്കിയിട്ടുള്ള ഈ പ്രബന്ധം പൂർത്തിയാകുന്നതല്ല. തിരുവിതാംകൂർ, മൈസൂർ, ഹൈദരാബാദ്, ഇൻഡ്യാഗവർണ്മെൻറു എന്നിവയിലെ ആക്കിയാളജി വകുപ്പുകാർ പ്രസിദ്ധപ്പെടുത്തിവരുന്ന വർഷചരിത്രങ്ങളിൽ അതതു സന്ധാനങ്ങളിലെ പുരാതനവസ്തുഗവേഷണോദ്യോഗസ്ഥന്മാർ ചെയ്തുവരുന്ന മഹത്തായ പര്യവേക്ഷണങ്ങളുടെ ഫലങ്ങൾ അടങ്ങിയിരിക്കുന്നതിനാൽ അവ വിലയേറിയവയാകുന്നു.

ഇനിപ്പറയാനുള്ളത് ജനസാമാന്യത്തിന്റെ വിദ്യാഭിവൃദ്ധിക്കും ഭാരതത്തിന്റെ ഭൂതകാലചരിത്രജ്ഞാനവ്യാപ്തിക്കും അപരിത്യാജ്യഘടകമായ ആക്കിയാളജിക്കൽ മ്യൂസ്യങ്ങളെപ്പറ്റിയൊക്കുന്നു. ഇവയുടെ പ്രാധാന്യം സർവ്വത്ര അംഗീകൃതമായിട്ടുണ്ട്. ചന്ദനം ചെറുപ്പെട്ട എല്ലാ പ്രധാന കേന്ദ്രങ്ങളിലും ജനങ്ങളുടെ ഉല്ലാസത്തിനും സമൃദ്ധമായി ലഭിച്ച പുത്തന വസ്തുക്കളുടെ സംരക്ഷണത്തിനും വേണ്ടി മ്യൂസ്യങ്ങൾ ഉൽഘാടനം ചെയ്യപ്പെട്ടിരിക്കുന്നു. ഇവയെല്ലാം ഇൻഡ്യയിലെ പുരാതന വസ്തുഗവേഷക പ്രവീണനായ സർ ജാൺ മാർഷലിന്റെ അക്ഷീണ പരിശ്രമങ്ങളുടെ ഫലങ്ങളാണ്. ഇൻഡ്യൻ ആക്കിയാളജിയെ സംബന്ധിച്ച അദ്ദേഹത്തിന്റെ പരമോൽകൃഷ്ടമായ മനോഭാവവും പ്രോത്സാഹനവും ഒരുകാലത്തും വിസ്മരിക്കാവുന്നതല്ല. ഈ വകുപ്പിന്റെ പ്രാധാന്യം ലോകത്തിനു സുഗ്രഹമാക്കിത്തീർത്ത കർസൻ പ്രഭുവിന്റേയും സർ ജാൺ മാർഷലിന്റേയും നാമധേയങ്ങൾ എന്നും നിലനില്ക്കുന്നതാണ്. ഭാരതീയപുരാതനവസ്തുഗവേഷണത്തിന്റെ ഭാവി ഭാസ്യമായിരിക്കുമെന്നുള്ളതിനു സംശയമില്ല. ഇതിന്റെ പുരോഗതി ഇൻഡ്യൻ നാട്ടുരാജ്യങ്ങളേയും ഇൻഡ്യൻ സർവകലാശാലകളേയുമാണ് കൂടുത

ലായി ആശ്രയിച്ചിരിക്കുന്നത്. അവരും പുരാണവസ്തുഗവേഷണത്തിന് അഭിലഷണീയമായ അഭിവൃദ്ധിയുണ്ടാകുമെന്നു പ്രതീക്ഷിക്കാം.

തിരുവിതാംകൂറിലെ പുരാതനവസ്തുഗവേഷണം.

തിരുവിതാംകൂറിൽ പുരാതനവസ്തുപഠനം ക്രി. പി. 1891-ൽ ഗവർണ്മെൻറിന്റെ ശ്രദ്ധയ്ക്കു വിഷയമായി. ഈ സംസ്ഥാനത്തിന്റെ ചരിത്രനിർമ്മാണത്തിനുവേണ്ടി ഇവിടെയുള്ള രേഖകളുടെ ഒരു സർവ്വേ നടത്തപ്പെട്ടു. ക്രമാനുസൃതമായ പര്യവേഷണം, ഹൈന്ദവ ബൗദ്ധജൈനകൃസ്ത്യൻ സ്തൂരകങ്ങളേയും, ചരിത്രാതീതകാലാവശിഷ്ടങ്ങളായ കൽമേശകരും, ശിലകൊണ്ടുള്ള ശവക്കല്ലറകരും, സ്തൂരകശിലകരും മുതലായവയേയും വെളിച്ചത്തു കൊണ്ടുവന്നു. ഹൈന്ദവസ്തൂരകങ്ങളിൽ ഭൂരിഭാഗവും പുരാതനക്ഷേത്രങ്ങളും കൊട്ടാരങ്ങളുമാണ്. അവ ചരിത്രപരമായും ശില്പപരമായും വളരെ പ്രാധാന്യമുള്ളവയാകുന്നു. ഇവയിൽ, വിശിഷ്യ തെക്കൻതിരുവിതാംകൂറിലുള്ളവയിൽ, അസംഖ്യം ശിലാരേഖകൾ കാണപ്പെടുന്നു. ബുദ്ധമതാവശിഷ്ടങ്ങൾ, വെങ്കലം ശതവർഷത്തിലെ നാലു ബുദ്ധവിഗ്രഹങ്ങളാകുന്നു. ജൈനതീർത്ഥങ്കരന്മാരുടേയും പത്മാവതീദേവിയുടേയും വിഗ്രഹങ്ങൾ ചിതറാൽകുന്നിലുള്ള വൻപാറയിലും കല്ലിൽ, നാഗരക്കോവിൽ എന്നീ സ്ഥലങ്ങളിലും കാണപ്പെടുന്നു. കോട്ടയം വലിയപള്ളിയും, മുട്ടുചിറ, കടമറം, ആലങ്ങാട് എന്നീ സ്ഥലങ്ങളിലെ പള്ളികളും അവയിലെ പഫ്ലവി കുരിശുകളും ഇവിടത്തെ പുരാതന കൃസ്ത്യൻ സ്തൂരകങ്ങളാണ്. കൊല്ലത്തേയും തിരുവിതാംകോട്ടേയും പഴയപള്ളികൾ മാത്രമാണ് ഇവിടത്തെ പുരാതന മുസ്ലീം സ്തൂരകങ്ങൾ.

വിദേശീയരാൽ ജയിക്കപ്പെടുന്ന ഒരു ഒരിൻഡ്യൻ നാട്ടുരാജ്യമാകുന്നു തിരുവിതാംകൂർ. ഹൈന്ദവസംസ്കാരത്തിനാണ് ഇവിടെ പ്രാബല്യം. ക്രി. മു. മൂന്നാം ശതാബ്ദത്തിലെ അശോകശാസനങ്ങളിൽ സ്വതന്ത്ര ഭരണാധിപന്മാരെന്നു പറഞ്ഞിട്ടുള്ള ചേരരാജാക്കന്മാരുടെ പരമ്പരയിൽ ഉൾപ്പെട്ട മഹാരാജാക്കന്മാരാണ് ഈ സംസ്ഥാനം ഭരിച്ചുവരുന്നത്.

പ്രാചീന ശിലായുഗത്തിലെ സ്മാരകങ്ങളൊന്നും തിരുവിതാംകൂറിൽ കാണപ്പെടുന്നില്ല. എന്നാൽ ചെറുശിലായുഗസ്മാരകങ്ങൾ ഫൈറോജസ്സിൽ ധാരാളം കാണപ്പെടുന്നുണ്ടെന്നും അവയിൽ അധികവും കൽമേശകൾ, സ്മാരകശിലകൾ, ശിലകൊണ്ടുണ്ടാക്കിയ ശവക്കല്ലറകൾ എന്നിവയാകുന്നു. ചെറുശിലായുഗസ്മാരകങ്ങളുടെ കൂട്ടത്തിൽ ഏറ്റവും പ്രധാനങ്ങളാണ് കൽമേശകൾ. അവ മണ്ണുകൊണ്ടു മൂടപ്പെട്ടതോ മൂടപ്പെടാത്തതോ ആയിക്കാണാം. പല ശവകുടീരങ്ങൾ അടങ്ങാത്ത അവലിപ്പമുള്ള ഒറ്റ അറയോടുകൂടിയതാണ് ഇത്. പണിക്കരതീർത്ത കൽക്കുഴലങ്ങൾ പലതുകൊണ്ടുണ്ടാക്കപ്പെട്ട അവ രണ്ടോ അതിലധികമോ കൽപലകകളാൽ താങ്ങപ്പെട്ടിരിക്കുന്നു. ഈ കൽമേശകൾ രണ്ടുതരത്തിൽ ഉണ്ട്. തൊപ്പിക്കല്ലുള്ളവ ഋതിനും; അതില്ലാത്തവ മറ്റൊരീനും. എല്ലാത്തിനും ഒന്നോ രണ്ടോ ശിലാവലയങ്ങൾ ചുറ്റുമുണ്ട്. സംസ്ഥാനത്തെ പർവതപ്രദേശങ്ങളിൽ ശിലകൊണ്ടുള്ള ശവക്കല്ലറകൾ, ശിലാവലയങ്ങൾ, ശിലാസ്തംഭങ്ങൾ, കൽമേശകൾ എന്നിവയൊന്നിച്ചു കാണപ്പെടുന്നു. ഇവയെ ചില ലേഖകന്മാർ ചൈത്രങ്ങൾ എന്നും വിളിച്ചുവരുന്നു. കൽമേശകളുടേയും ശിലാനിർമ്മിതമായ ശവക്കല്ലറകളുടേയും അന്തർഭാഗത്തുനിന്നു കണ്ടെടുക്കപ്പെട്ട സ്മാരകങ്ങൾ മിശ്രതും അസംസ്കൃതമായ ചില ഗ്രഹോപകരണങ്ങളും ചുരുക്കമായി അസ്ഥികളും മാത്രമാകുന്നു. തിരുവിതാംകൂറിലെ ചരിത്രാതീതകാലാവശിഷ്ടങ്ങളിൽ പ്രധാനമായിട്ടുള്ളത് ശവസംസ്കാരകുടുംബങ്ങൾ (മുളമക്കത്താഴി) ആകുന്നു. ഇവയുടെ ബാഹ്യഭാഗം അക്ഷരാപത്തിലോ പത്രാകൃതിയിലോ വരയ്ക്കപ്പെട്ട ചിത്രങ്ങളാൽ അലംകൃതമായിരിക്കുന്നു.

തിരുവിതാംകൂർ, പ്രാചീന ക്ഷേത്രസമൂഹിയാൽ അനുഗൃഹീതമാകുന്നു. ഈ അതിപുരാതന സ്മാരകങ്ങൾ ചരിത്രപരവും പുരാതനവസ്തുശാസ്ത്രപരവും കലാപരവുമായ അവശിഷ്ടങ്ങളെ നിലനിർത്തിപ്പോരുന്നു. പ്രസ്തുത ക്ഷേത്രങ്ങളുടെ രണ്ടു പ്രത്യേകതകൾ തടിയിന്മേൽ ചെയ്തിട്ടുള്ള വിചിത്രപ്പണികളും ഗ്രഹകോണരീതിയിലുള്ള ശില്പങ്ങളുമാകുന്നു. തിരുവിതാംകൂറിലെ വാസ്തുശില്പം, ഇന്ത്യയുടെ മറ്റു ഭാഗങ്ങളിൽ കാണപ്പെടുന്നതിൽനിന്നു നിശ്ശേഷം വിഭിന്നമാകുന്നു. വൃത്താകാരത്തിലുള്ളതും

ശിഖരത്തിൽ താഴികക്കടത്തോടുകൂടിയതുമായ ശ്രീകോവിൽ, അതിന്റെ മുമ്പിൽ ചതുരശ്രാകൃതിയിലുള്ള മണ്ഡപം, ദീർഘ ചതുരശ്രമായ പ്രക്ഷേപണചമം, മുൻവശത്തെ ബലിക്കൽപ്പുര, മേൽക്കൂരയിൽ ശ്രീകോണവടിയിലുള്ള ചില എടുപ്പുകൾ, ഇടക്കിയ ജനനലുകൾ എന്നിവയെല്ലാം കേരളത്തിന്റെ ഇതരഭാഗങ്ങളിലെപ്പോലെ തിരുവിതാംകൂറിലുമുള്ള ക്ഷേത്രങ്ങളുടെ പ്രത്യേകതകളാകുന്നു. മാതൃകായോഗ്യമായ തിരുവിതാംകൂർക്ഷേത്രങ്ങളുടെ നിർമ്മാണത്തിൽ, പ്രസ്തുതവരെയുള്ള ഭാഗത്തെ സംബന്ധിച്ചിടത്തോളം ദ്രാവിഡരീതിയിലുള്ള വാസ്തുശില്പത്തിൽനിന്നു വ്യത്യാസമൊന്നും കാണാനില്ല. മേൽ ഭാഗത്താണ് വൈജാത്യം വ്യക്തമായി കാണാവുന്നത്. അവിടം, മരംകാണ്ടുള്ള മേൽക്കൂടിയ മേൽ ചെമ്പു തകിടോ ഓടോ കൊണ്ടു മേഞ്ഞതായിരിക്കും. ആ ഭാഗം, ശ്രീകോണവടിയിലുള്ള എടുപ്പുകളാൽ അലംകൃതവുമായിരിക്കുമുണ്ടു്. തിരുവിതാംകൂർ ക്ഷേത്രങ്ങളിൽ ശ്രംഗങ്ങൾ ഇല്ലെന്നുള്ളതും ഗർഭഗൃഹം ചതുരശ്രമോ വർത്തുളമോ ആയ അസ്തിവാരത്തോടും ശിഖരത്തോടും കൂടി സൂച്യഗ്ര സ്തൂപാകാരത്തിൽ നിർമ്മിക്കപ്പെട്ടതാണെന്നുള്ളതും സ്മരിക്കേണ്ടതാണ്.

പുരാതനവസ്തുക്കൾ കണ്ടെടുക്കാൻ വേണ്ടി നടത്തിയ സൂക്ഷ്മപുതുവേക്ഷണത്തിന്റെ ഫലമായി ശിലയിലും താമ്രത്തിലും താലപത്രത്തിലുമായി ആയിരത്തിത്തൊള്ളായിരം രേഖകൾ കണ്ടുപിടിക്കപ്പെട്ടു. ഇവയിൽ ചിലവ ചരിത്രം, പ്രാചീനരേഖാ വിജ്ഞാനീയം എന്നിവ സംബന്ധിച്ചു വളരെ പ്രാധാന്യമർഹിക്കുന്നു. അവ ചേര, ചോഴ, പാണ്ഡ്യ, വിജയനഗരരാജാക്കന്മാരുടെ പുരാതന ചരിത്രത്തെപ്പറ്റി വിലയേറിയ അനേകം വിവരങ്ങൾ നൽകുന്നു. ഇവയിൽ ഉപയോഗിച്ചിട്ടുള്ള ലിപികൾ വട്ടെഴുത്തു്, കോലെഴുത്തു്, ഗ്രന്ഥം, തമിഴ് എന്നിവയാണ്. ചുരുക്കമായി ദേവനാഗരി, മലയാളം എന്നീ ലിപികളും കാണപ്പെടുന്നുണ്ടു്. ഇവയിൽ ചില ശാസനങ്ങൾ ഇന്ത്യാചരിത്രകാരന്മാർ അതിപുരാതനകാലം മുതൽ വീരരാജേന്ദ്രൻ വരെയുള്ള ചോഴരാജാക്കന്മാരുടെ പരിപൂർണ്ണവംശാവലിയും രാജശേഖരൻ മുതൽ വീരരാഘവചക്രവർത്തിവരെയുള്ള ചേരരാജാക്കന്മാരുടെ തുടർച്ചയായ ചരിത്രനിർമ്മിതിക്കു് അത്യന്താവേക്ഷിതവും എന്നാൽ

THE TABLE SHOWING THE Vatteluttu Script

IN DIFFERENT PERIODS
(COPY RIGHT)

A.D.	CONSONANT SOUNDS	K	N	CH	Ñ	T	N	T	N	P	M	Y	R	L	V	L	R	N
720	h	𑌕	𑌖	𑌗						𑌘	𑌙	𑌚	𑌛				𑌜	𑌝
570	h	𑌕	𑌖			𑌗	𑌘	𑌙	𑌚	𑌛	𑌜							𑌝
930	h	𑌕	𑌖					𑌗	𑌘	𑌙	𑌚	𑌛						
1500	h	𑌕	𑌖	𑌗	𑌘	𑌙	𑌚	𑌛	𑌜	𑌝	𑌞	𑌟	𑌠	𑌡	𑌢	𑌣	𑌤	𑌥
1745	h	𑌕	𑌖							𑌘								𑌝
1770	h	𑌕	𑌖					𑌗	𑌘	𑌙	𑌚			𑌛				
720	e	𑌕	𑌖	𑌗	𑌘	𑌙	𑌚	𑌛	𑌜	𑌝	𑌞	𑌟					𑌠	
570	e	𑌕	𑌖	𑌗					𑌘	𑌙		𑌚	𑌛					𑌝
930	e	𑌕	𑌖	𑌗					𑌘	𑌙	𑌚			𑌛				
1500	e	𑌕	𑌖	𑌗	𑌘	𑌙	𑌚	𑌛	𑌜	𑌝	𑌞	𑌟	𑌠	𑌡	𑌢	𑌣	𑌤	𑌥
1745	e	𑌕	𑌖					𑌗	𑌘	𑌙	𑌚	𑌛	𑌜	𑌝				𑌞
1770	e	𑌕	𑌖	𑌗				𑌘	𑌙	𑌚	𑌛	𑌜	𑌝	𑌞	𑌟	𑌠	𑌡	𑌢
720	ai	𑌕	𑌖	𑌗	𑌘	𑌙	𑌚	𑌛	𑌜	𑌝	𑌞	𑌟	𑌠	𑌡	𑌢	𑌣	𑌤	𑌥
520	ai	𑌕	𑌖			𑌗	𑌘					𑌚	𑌛	𑌜	𑌝	𑌞	𑌟	𑌠
930	ai	𑌕	𑌖			𑌗	𑌘			𑌙	𑌚	𑌛	𑌜	𑌝				
1500	ai	𑌕	𑌖	𑌗	𑌘	𑌙	𑌚	𑌛	𑌜	𑌝	𑌞	𑌟	𑌠	𑌡	𑌢	𑌣	𑌤	𑌥
1745	ai																	
1770	ai																	𑌞
720	o	𑌕	𑌖					𑌗	𑌘	𑌙	𑌚	𑌛	𑌜	𑌝	𑌞	𑌟	𑌠	𑌡
520	o	𑌕	𑌖					𑌗	𑌘	𑌙	𑌚	𑌛	𑌜	𑌝				
930	o	𑌕	𑌖			𑌗	𑌘			𑌙	𑌚	𑌛	𑌜	𑌝				𑌞
1500	o	𑌕	𑌖	𑌗	𑌘	𑌙	𑌚	𑌛	𑌜	𑌝	𑌞	𑌟	𑌠	𑌡	𑌢	𑌣	𑌤	𑌥
1745	o	𑌕	𑌖							𑌘	𑌙			𑌚				
1770	o	𑌕	𑌖							𑌘	𑌙	𑌚						
1900	o	𑌕	𑌖	𑌗						𑌘	𑌙	𑌚	𑌛	𑌜	𑌝			
1720	aw	𑌕								𑌘								
720	SOUNDS		𑌕			𑌗	𑌘			𑌙		𑌚					𑌜	𑌝
1720	MUTE																	𑌞

PREPARED BY THE DEPARTMENT OF ARCHAEOLOGY TRAVANCORE
SUPERINTENDENT
R. VASUDEVA PODUVAL B.A.

UNIVERSITY LIBRARY

MADRAS



THE TABLE SHOWING THE Vatteluttu Script

8 JAN 1905

IN DIFFERENT PERIODS

(COPY RIGHT)

A.D.	K	N	CH	Ñ	T	N	I	N	P	M	Y	R	L	V	L	L	R	N
270	a	ക	ന	ച	ഞ	ത	ന	ി	പ	മ	യ	ര	ല	വ	ല	ര	ന	
370	a	ക	ന	ച	ഞ	ത	ന	ി	പ	മ	യ	ര	ല	വ	ല	ര	ന	
930	a	ക	ന	ച	ഞ	ത	ന	ി	പ	മ	യ	ര	ല	വ	ല	ര	ന	
1300	a	ക	ന	ച	ഞ	ത	ന	ി	പ	മ	യ	ര	ല	വ	ല	ര	ന	
1745	a	ക	ന	ച	ഞ	ത	ന	ി	പ	മ	യ	ര	ല	വ	ല	ര	ന	
1770	a	ക	ന	ച	ഞ	ത	ന	ി	പ	മ	യ	ര	ല	വ	ല	ര	ന	
770	â	ക	ന	ച	ഞ	ത	ന	ി	പ	മ	യ	ര	ല	വ	ല	ര	ന	
870	â	ക	ന	ച	ഞ	ത	ന	ി	പ	മ	യ	ര	ല	വ	ല	ര	ന	
930	â	ക	ന	ച	ഞ	ത	ന	ി	പ	മ	യ	ര	ല	വ	ല	ര	ന	
1300	â	ക	ന	ച	ഞ	ത	ന	ി	പ	മ	യ	ര	ല	വ	ല	ര	ന	
1745	â	ക	ന	ച	ഞ	ത	ന	ി	പ	മ	യ	ര	ല	വ	ല	ര	ന	
1770	â	ക	ന	ച	ഞ	ത	ന	ി	പ	മ	യ	ര	ല	വ	ല	ര	ന	
770	î	ക	ന	ച	ഞ	ത	ന	ി	പ	മ	യ	ര	ല	വ	ല	ര	ന	
870	î	ക	ന	ച	ഞ	ത	ന	ി	പ	മ	യ	ര	ല	വ	ല	ര	ന	
930	î	ക	ന	ച	ഞ	ത	ന	ി	പ	മ	യ	ര	ല	വ	ല	ര	ന	
1300	î	ക	ന	ച	ഞ	ത	ന	ി	പ	മ	യ	ര	ല	വ	ല	ര	ന	
1745	î	ക	ന	ച	ഞ	ത	ന	ി	പ	മ	യ	ര	ല	വ	ല	ര	ന	
1770	î	ക	ന	ച	ഞ	ത	ന	ി	പ	മ	യ	ര	ല	വ	ല	ര	ന	
770	ï	ക	ന	ച	ഞ	ത	ന	ി	പ	മ	യ	ര	ല	വ	ല	ര	ന	
870	ï	ക	ന	ച	ഞ	ത	ന	ി	പ	മ	യ	ര	ല	വ	ല	ര	ന	
930	ï	ക	ന	ച	ഞ	ത	ന	ി	പ	മ	യ	ര	ല	വ	ല	ര	ന	
1300	ï	ക	ന	ച	ഞ	ത	ന	ി	പ	മ	യ	ര	ല	വ	ല	ര	ന	
1745	ï	ക	ന	ച	ഞ	ത	ന	ി	പ	മ	യ	ര	ല	വ	ല	ര	ന	
1770	ï	ക	ന	ച	ഞ	ത	ന	ി	പ	മ	യ	ര	ല	വ	ല	ര	ന	
770	ü	ക	ന	ച	ഞ	ത	ന	ി	പ	മ	യ	ര	ല	വ	ല	ര	ന	
870	ü	ക	ന	ച	ഞ	ത	ന	ി	പ	മ	യ	ര	ല	വ	ല	ര	ന	
930	ü	ക	ന	ച	ഞ	ത	ന	ി	പ	മ	യ	ര	ല	വ	ല	ര	ന	
1300	ü	ക	ന	ച	ഞ	ത	ന	ി	പ	മ	യ	ര	ല	വ	ല	ര	ന	
1745	ü	ക	ന	ച	ഞ	ത	ന	ി	പ	മ	യ	ര	ല	വ	ല	ര	ന	
1770	ü	ക	ന	ച	ഞ	ത	ന	ി	പ	മ	യ	ര	ല	വ	ല	ര	ന	

PREPARED BY THE DEPARTMENT OF ARCHAEOLOGY TRAVANCORE
SUPERINTENDENT

R. VASUDEVA PODUVAL B.A.

മുൻപ് അലഭ്യവും ആയ പല വിലയേറിയ വിവരങ്ങളും സംഭരിച്ചുകൊടുത്തിരിക്കുന്നു. പാണ്ഡ്യചരിത്രപഠനത്തിന് തിരുവിതാംകൂർ രേഖകൾ ഏറ്റവും പ്രയോജനപ്രദമാണ്. വളരെക്കാലം ശിലാലേഖാശാസ്ത്രലോകത്തിന് അജ്ഞാതമായിരുന്ന ജടാവർമ്മൻപരാന്തകപാണ്ഡ്യനെ വെളിച്ചത്തുകൊണ്ടുവന്നത് ഇവയാണ്. തിരുവിതാംകൂറിന്റെ പുരാതന ചരിത്രത്തിന് നിശ്ചിതവും വിശ്വാസ്യോഗ്യവുമായ അടിസ്ഥാനം നൽകുന്നതും, പാണ്ഡ്യസംഗ്രാജ്യത്തിന്റെയും ചോഴസംഗ്രാജ്യത്തിന്റെയും അപ്യവസ്ഥിതകാലങ്ങളിലെ പ്രമാണികളെ സംബന്ധിച്ച വിവരങ്ങൾ നൽകുന്നതും കൂടാതെ ഈ രേഖകൾ ദ്രാവിഡഭാഷാശാസ്ത്രം, സ്ഥലനാമങ്ങൾ; രാഷ്ട്രീയവും സാമുദായികവും മതപരവുമായ ഈ നാട്ടിലെ പ്രാചീന സ്ഥാപനങ്ങൾ ആദിയായവയെപ്പറ്റിയും വിലയേറിയ അറിവു നൽകുന്നു. തിരുവിതാംകൂർ ക്ഷേത്രങ്ങൾ പണ്ടു നാഗരികജീവിതത്തിന്റെ പ്രധാന സങ്കേതമായിരുന്നു എന്നും സാമുദായികജീവിതത്തിൽ ശക്തിമത്തായ സ്ഥാപനമായിരുന്നു എന്നും പറയുന്നതിൽ ലവലേശം അതിശയോക്തിസ്സൾമില്ല. രാജാക്കന്മാരുടെ ഉദാരമായ സംരക്ഷണവും ഭക്തജനതയുടെ മുക്തഫസ്തമായ ദാനങ്ങളും അനുഭവിച്ചിരുന്ന മഹത്തായ ഈ സ്ഥാപനങ്ങൾ ഇവിടത്തെ അതിപുരാതനമായ വസ്തുസഞ്ചയത്തിന്റെ ആശ്രയസ്ഥാനമായിരിക്കമാത്രമല്ല പലതരം പൗരധർമ്മങ്ങളുടെ ഭരണത്തിന് കേന്ദ്രമായ ചെറുസംസ്ഥാനങ്ങളായി ഭവിക്കയും ചെയ്യും.

ശിലാശാസനസമ്പത്തിക്കു പുറമേ, തിരുവിതാംകൂർ ക്ഷേത്രങ്ങൾ പ്രതിമാശില്പങ്ങൾ (ശിലയിലും വെങ്കലത്തിലും), ഭിത്തിചിത്രങ്ങൾ, മരത്തിലെ കൊത്തുപണികൾ മുതലായവമൂലം കവാസമ്പന്നവുംകൂടി ആയിരിക്കുന്നു. സംസ്ഥാനത്തെ പ്രതിമാശില്പങ്ങളിൽ പഴമയേറിയവ ക്രി. പി. എട്ടാംശതാബ്ദത്തിന്റെ ഉത്തരാർദ്ധത്തിലോ അതിന്നുപുറം മുന്പോ നിർമ്മിക്കപ്പെട്ടവയാണ്. ഇവ ചിൽക്കാലത്തെ പല്ലവശില്പങ്ങൾക്കു സദൃശമായിക്കാണപ്പെടുന്നു. ഉത്തമമായ ചില പ്രാചീന പ്രതിമാശില്പങ്ങൾ ശുചീന്ദ്രം സ്ഥാണുമാലയപ്പെരുമാൾ ക്ഷേത്രത്തിലും പത്മനാഭപേരം നീലകണ്ഠസ്വാമി ക്ഷേത്രത്തിലും മറ്റും കാണാനുണ്ട്. മരത്തിന്മേൽ ചെയ്തിട്ടുള്ള അതിവിശിഷ്ടമായ കൊത്തുപണി

കൾ കവിയൂർ, തുറവൂർ, പാഴൂർ, വാഴപ്പള്ളി മുതലായ ക്ഷേത്രങ്ങളിൽ ഉണ്ട്. ശിവൻ, പാർവതി, ചേരമാൻപെരുമാൾ, നമ്മാഴ്വാർ, ശൈവസിദ്ധന്മാർ മുതലായവരുടെ വെങ്കലപ്രതിമകൾ; മോഹനവിഗ്രഹങ്ങളുടേയും കലാപാരമ്പര്യത്തിന്റേയും സംരക്ഷണസ്ഥാനമായ ശുചീന്ദ്രം ക്ഷേത്രത്തിൽ ഇപ്പോഴും സൂക്ഷിക്കപ്പെട്ടിട്ടുണ്ട്.

ഭിത്തിചിത്രങ്ങളുടെ പ്രാചീനാവശിഷ്ടങ്ങൾ (ക്രി. പി. ഒമ്പതാംശതവർഷം) ഭക്ഷിണതിരുവിതാംകൂറിൽ തിരുനന്തിക്കരയിലുള്ള ഗുഹാക്ഷേത്രത്തിൽ കാണപ്പെടുന്നു. ക്രി. പി. പതിനൊന്നാം പന്ത്രണ്ടാം നൂറ്റാണ്ടുകളിലെ ഭിത്തിചിത്രങ്ങൾ ചോളവരംക്ഷേത്രത്തിലുണ്ടായിരുന്നു. എന്നാൽ നിർഭാഗ്യവശാൽ ചലതവണകളിലെ നവീകരണപ്പണികളോടുകൂടി അവ നിശ്ശേഷം നഷ്ടപ്പെട്ടുപോയി. കലാപരിപോഷകൻ എന്ന നിലയിൽ വിശ്വതനായ ആദിത്യവർമ്മ സർവാംഗനാഥ (ക്രി. പി. 11-ാം ശതവർഷം)ന്റെ കാലത്തുള്ള ഭിത്തിചിത്രത്തിന്റെ അമൂല്യവശിഷ്ടങ്ങൾ തിരുവനന്തപുരം ശ്രീപത്മനാഭസ്വാമിക്ഷേത്രത്തിനടുത്തെ കൃഷ്ണൻകോവിലിന്റെ ചുവരുകളെ അലങ്കരിക്കുന്നു. തിരുവിതാംകൂർ ഭിത്തിചിത്രങ്ങളിൽ ഏറ്റവും പ്രധാനമായിട്ടുള്ളത് ഏറ്റവുമേറെ ക്ഷേത്രഗോപരത്തിലുള്ള നടരാജനത്തനമാണ്. ക്രി. പി. പതിനൊന്നാം നൂറ്റാണ്ടിൽ നിർമ്മിതമായ പ്രസ്തുതചിത്രത്തിനു പന്ത്രണ്ടടി നീളവും എട്ടടി വീതിയും ഉണ്ട്. പത്മനാഭപുരത്തെ പുരാതന രാജമന്ദിരത്തിൽ ക്രി. പി. പതിനൊന്നാം ശതാബ്ദത്തിന്റെ ഉത്തരാർദ്ധത്തിലുണ്ടാക്കപ്പെട്ടതെന്ന് ഉദ്ദേശിക്കപ്പെടുന്ന അത്യുന്നതമാതൃകയിലുള്ള ഭിത്തിചിത്രങ്ങൾ സംരക്ഷിക്കപ്പെട്ടിരിക്കുന്നു. പരിപൂർണ്ണരാമണീയകവും ഹൃദയാവർജ്ജകതപവുങ്കൊണ്ടു നമ്മെ വളരെ നേരത്തേക്കു ചിന്താവിഷ്ണുരാക്കിത്തീർക്കുന്നവയാണവ. ചിത്രകലയുടെ സംപൂർത്തി ശ്രീപത്മനാഭസ്വാമി ക്ഷേത്രത്തിലെ ഗർഭഗൃഹഭിത്തികളിൽ കാണാം. പ്രസ്തുതചിത്രങ്ങൾ ക്രി. പി. പതിനെട്ടാം നൂറ്റാണ്ടിന്റെ പ്രാരംഭകാലത്തുള്ളവയാണു്. അവ തനിനാടൻരീതിയിൽ നിർമ്മിക്കപ്പെട്ടിരിക്കുന്നു. ഏതാണ്ടു വലിയ തോതിൽ ദേശീയസുന്ദരായമനസരിച്ച നല്ല നിലയിൽ വരച്ചുപെട്ട ഭിത്തിചിത്രങ്ങളുടെ അവസാനമാതൃകയായി അവയെ പരിഗണിക്കാം. ക്രി. പി.

പത്തൊമ്പതാം നൂറ്റാണ്ടിലേതായി ഈ സംസ്ഥാനത്തു നിന്നു കണ്ടുപിടിക്കപ്പെട്ട ഭിത്തിചിത്രങ്ങളിൽ ഏറ്റവും വലുത് കൃഷ്ണപുരം കൊട്ടാരത്തിലുള്ള ഗജേന്ദ്രമോക്ഷമാണ്. അത്യന്തമദ്ധ്യ കലാപരിഷ്കർത്തിയും ദൈവികലാവണ്യത്തിന്റെ അവർണ്ണനീയമായ ആവിഷ്കരണവും ഇതിനുണ്ട്. ചിത്രകലയുടെ നിസ്തുല്യമാഹാത്മ്യത്തെ പ്രദർശിപ്പിക്കുന്ന അമൂല്യഖണ്ഡമാണിത്.

അതിപുരാതനകാലം മുതൽ തിരുവിതാംകൂർ, പടിഞ്ഞാറൻ പ്രദേശങ്ങളുമായി വ്യാപകമായ വാണിജ്യബന്ധമാസ്പദിച്ചിരുന്നു. ക്രി. മു. 30 മുതൽ ക്രി. പി. 547 വരെയുള്ള റോമൻനാണയങ്ങൾ സംസ്ഥാനത്തിന്റെ ചില ഭാഗങ്ങളിൽ നിന്നും കണ്ടുകിട്ടിയിട്ടുള്ളതായി അറിയുന്നു. തിരുവിതാംകൂർ മഹാരാജാവു തിരുമനസ്സിനെ കൊട്ടാരത്തിൽ വിവിധദേശങ്ങളിലുള്ള അനേകം നാണയങ്ങൾ ശേഖരിച്ചു വെച്ചിട്ടുള്ളത് ഇപ്പോഴും കാണാം. സർ വാർട്ടർ എലിയട്ട് “തിരുവിതാംകൂർ കമ്മട്ടമാണ് പൂർവരൂപത്തെ അതേ മാതിരിയിൽ ഇപ്പോഴും നിലനിർത്തിക്കൊണ്ടിരിക്കുന്ന ഏക തങ്കശാല” എന്ന് പറഞ്ഞിരിക്കുന്നു. ക്രി. പി. 1900-ത്തിനിടക്കു ദ്വാരങ്ങളോടുകൂടിയ ഏതാനും നാണയങ്ങൾ അങ്കമാലിക്കു സമീപം ഒരു പഴയ മൺപാത്രത്തിനകത്തു കാണപ്പെട്ടു പോലും. തിരുവിതാംകൂറിൽ ചില ഭാഗങ്ങൾ പല കാലങ്ങളിലായി ചോഴന്മാർ, പാണ്ഡ്യന്മാർ, വിജയനഗരരാജാക്കന്മാർ മുതലായവരുടെ ആക്രമണത്തിനു വിധേയമായിരുന്നു. ഈ രാജവംശങ്ങളുടെയെല്ലാം നാണയങ്ങൾ ഇവിടെ പ്രചരിച്ചിരുന്നു. തിരുവിതാംകൂറിനും സിലോണിനും തമ്മിൽ അടുത്ത ബന്ധമുണ്ടായിരുന്നു എന്നുള്ളതിനു തെളിവുകളുണ്ട്. ക്രി. പി. പത്തൊമ്പതാം നൂറ്റാണ്ടിലെ ശുചിദ്രം വീരപാണ്ഡ്യലിഖിതം നോക്കുക. നാണയങ്ങളുടെ കൂട്ടത്തിൽ ഏറ്റവും പ്രധാനമായിട്ടുള്ളവ ചേരരാജാക്കന്മാരുടെ വകയായിട്ടുള്ളവയാണ്. അവയെ ഇപ്പോൾ തിരുവനന്തപുരം മ്യൂസ്യത്തിൽ സൂക്ഷിച്ചിരിക്കുന്നു. ഇരുമുദ്രനാണയങ്ങളായ അവയിൽ രാജകീയചിഹ്നമായ ആന, താമരപ്പൂവ്, സ്വസ്തികം, ചന്ദ്രക്കല, സൂര്യൻ എന്നിവ ഒരുവശത്തും അംകശാലിപ്പ്, പൂർണ്ണകുംഭം, മനുഷ്യരൂപം എന്നിവ മറുവശത്തും മുദ്രിതമായിട്ടുണ്ട്.

പോർട്ടുഗീസുകാർ, ഡച്ചുകാർ, ഇംഗ്ലീഷുകാർ എന്നിവരുടെ ആഗമനത്തോടുകൂടി പാശ്ചാത്യനാണയങ്ങളും ഇവിടെ പ്രചരിക്കാനിടവന്നു. ഇവയിൽ ഏറ്റവും പ്രധാനം 'ചാന്നാർ കാശു' എന്നു പറയപ്പെടുന്ന വെനീഷ്യൻ സെക്വിൻസ് ആകുന്നു. സംസ്ഥാനത്തെ എത്രയും പഴയ നാടൻ നാണയം ഇപ്പോൾ ചുരുക്കമായി കണ്ടുവരാനുള്ള 'രാശി' ആണ്. കൊല്ലം 965 (ക്രി. പി. 1790) മുതൽ തിരുവിതാംകൂർ രാജാക്കന്മാർ വെള്ളിച്ചകും, ചെമ്പുകാശു്, അനന്തരായൻ പണം (സ്വർണ്ണം) എന്നിവയുണ്ടാക്കി പ്രചരിപ്പിച്ചിരുന്നു. ഇന്നും സ്വന്തനാണയനിർമ്മാണത്തിനു വിശേഷാധികാരമുള്ള നാട്ടുരാജ്യങ്ങളിലൊന്നാണ് തിരുവിതാംകൂർ.

പുരാതനസ്മാരകസംരക്ഷണത്തിൽ തിരുവിതാംകൂർഗവണ്മെന്റിന്റെ ശ്രദ്ധ വേണ്ടുവോളം പതിഞ്ഞിട്ടുണ്ട്. യൂറോപ്യൻ സ്മാരകങ്ങൾ ഈ സംസ്ഥാനത്തു ഏറ്റവും നല്ല നിലയിൽ പരിപാലിക്കപ്പെടുന്നു. അവയിൽ, ക്രി. പി. 1507-ൽ നിർമ്മിതമായ പള്ളിപ്പുറം കോട്ട ഇന്ത്യയിൽ ഇന്നുവശേഷിച്ചിട്ടുള്ള യൂറോപ്യൻസ്മാരകങ്ങളിൽ പഴമയേറിയ ഒന്നാണ്. ചരിത്രപരവും പുരാതനവസ്തുശാസ്ത്രപരവുമായ നിലയിൽ പ്രാധാന്യമർഹിക്കുന്ന ഏതാനും ക്രിസ്തീയ ദേവാലയങ്ങളുണ്ട്. അകൂട്ടത്തിൽ മുച്ചുമായിട്ടുള്ളത് കോട്ടയത്തെ വലിയ പള്ളിയാണ്. ക്രി. പി. 1550-ൽ അസ്തിവാമിടപ്പെട്ട ഈ പള്ളിയുടെ പണി 1577-ൽ പൂർണ്ണമായി. അതിലുള്ള കുരിശു് 1579-ൽ സ്ഥാപിക്കപ്പെട്ടതാകുന്നു. പ്രസ്തുത പള്ളിയിൽ അതു പണിയിക്കപ്പെട്ട കാലത്തു് അന, കട്ടവ, സിംഹം, മയിൽ മുതലായവയുടെ രൂപങ്ങൾ മരത്തിൽ കൊത്തിവെയ്ക്കുകയുണ്ടായി. പള്ളിയുടെ കിഴക്കുവശത്തു മുക്കുൽ സൂക്ഷിച്ചിരിക്കുന്ന പുരാതനമാതൃകകളിൽ ചിലതു് മുൻ പറഞ്ഞവകയിൽ ഉൾപ്പെട്ടതായിരിക്കണം. ഇതിനു തുല്യമായ പ്രാധാന്യം ഉള്ളതാണ് ഉടയമ്പേരൂർ പള്ളി. ഇവിടെവെച്ച് ആർച്ച് ബിഷപ്പു് അലക്സിസ് മൈനസിസിന്റെ അധ്യക്ഷതയിൽ ക്രി. പി. 1599 ജൂൺ 20-ാം നു നടത്തപ്പെട്ട സുന്നഹദോസ് (Synod of Diamper) ചരിത്രപ്രസിദ്ധമാണല്ലോ. പോർട്ടുഗീസുകാർ

ഡച്ചുകാർ, ഇംഗ്ലീഷുകാർ എന്നിവർ സംസ്ഥാനത്തു വാസമാറപ്പി
 ച്ചതുനിമിത്തം അവരുടെ ശവകുടീരങ്ങളും മറ്റും ഇവിടെ സ്ഥാ
 പിപ്പിക്കാനിടവന്നു. അവയിൽ ചിലതു—ഉദയഗിരിക്ഷോട്ടയ്ക്കുകത്തു
 ക്യാപ്റ്റൻ ഡിലനായിയെ അടക്കം ചെയ്തിട്ടുള്ള പള്ളി മുത
 ലായവ—ചരിത്രസംബന്ധിയായ സ്റ്റാരകങ്ങളെന്ന നിലയിൽ
 ഗവർണ്മെന്റു ചെലവിന്മേൽ സംരക്ഷിക്കപ്പെട്ടുവരുന്നു.

പ്രാചീന രാജധാനിയായ പത്മനാഭപുരത്തെ മനോഹര
 മായ പഴയ കൊട്ടാരത്തിൽ ഒരു പുരാതന വസ്തുപ്രദർശനശാല
 അടുത്ത കാലത്തു ഉൽഖാടനം ചെയ്യപ്പെട്ടിരിക്കുന്നു. അവിടെ
 ചരിത്ര പ്രാധാന്യമുള്ള ശിലാലിഖിതങ്ങൾ, താമ്രശാസനങ്ങൾ,
 പണ്ടത്തെ നാണയങ്ങൾ, പ്രതിമാശില്പങ്ങൾ, ഭിത്തിചിത്രങ്ങൾ
 മുതലായവയെ പ്രദർശിപ്പിച്ചിരിക്കുന്നു. ഇവിടെ സ്ഥാപിക്ക
 പ്പെട്ടിരിക്കുന്ന വിലയേറിയ ശിലാരേഖകളിൽ ഭൂരിഭാഗവും
 സംസ്ഥാനത്തിന്റെ പല ഭാഗങ്ങളിൽ അഗണ്യകോടിയിൽ തള്ള
 പ്പെട്ടിരുന്നവയാണ്. ഇത്തരം അമൂല്യ പ്രമാണങ്ങളെ നാശഗന്ത
 ത്തിൽ നിന്നുദ്ധരിച്ചു പൊതുജനങ്ങൾക്കു പ്രയോജനപ്രദമായ
 വിധം സൂക്ഷിക്കുക എന്നുള്ളതാണ് പ്രസ്തുതസ്ഥാപനത്തിന്റെ
 ലക്ഷ്യങ്ങളിൽ പ്രഥമമായിട്ടുള്ളതു്.

പുരാതനവസ്തു ഗവേഷണപരമായ പ്രവർത്തനത്തിൽ സം
 സ്ഥാനത്തു ഈയിടെ സമാഹരിക്കപ്പെട്ട നവീന പദ്ധതിയാ
 ണ് ചെന്നു. ക്രി. പി. റവന്താംശതവർഷത്തിൽ സ്ഥാപിക്ക
 പ്പെട്ടതും ചിരകാലവിസ്മൃതിയിലാണ്ടു കിടന്നതുമായ ഒരു വിഷ്ണു
 ക്ഷേത്രം ഈ പ്രസ്ഥാനത്തിൽ ചെയ്ത പ്രയത്നത്താൽ കണ്ടെ
 ട്ടുപെട്ടു. ക്രി. പി. പത്താം നൂറ്റാണ്ടിലെ രണ്ടു ക്ഷേത്രങ്ങളും
 ഇപ്രകാരം ഉദ്യുതമായി. ചരിത്രാതീതകാലത്തെ ശിലാശവ
 കുടീരങ്ങൾ കണ്ടെടുക്കാൻ വേണ്ടി നടത്തിയ ചെന്നു സഫലമായി
 ത്തിന്നു. സംസ്ഥാനത്തെ പുരാതന സ്ഥലങ്ങളിൽ ക്രമാനുസൃതം
 നിഷ്ക്രമ്യമായി പദ്മവേക്ഷണം നടത്തുന്നപക്ഷം ചെന്നു
 പദ്ധതി പ്രാചീനജനങ്ങളുടെ ജീവിതത്തേയും സംസ്കാരത്തേയും
 സംബന്ധിച്ച വിലയേറിയ പല അറിവുകളും നൽകുന്നതിനു
 പര്യാപ്തമായിത്തീരും.

പ്രാചീനലിഖിതപരിതം.

(a) ബ്രാഹ്മിയം ഖരോഷ്ടിയം.

ലോകത്തിന്റെ പലഭാഗങ്ങളിലായി വസിക്കുന്ന വിവിധ വർഗ്ഗങ്ങളിൽപ്പെട്ട ജനങ്ങൾ പരസ്പരബന്ധമില്ലാത്ത സംസ്കാരത്തോടു കൂടിയവരാണ്. അവർ വിഭിന്നഭാഷകൾ സംസാരിച്ചു വരുന്നു. വിഭിന്നസമുദായങ്ങളുടെയിടയ്ക്കു നടപ്പിലാക്കുന്ന ലിഖിതസമ്പ്രദായങ്ങൾ പരിശോധിച്ചാൽ അവയുടെ ഉൽപ്പത്തിയും വളർച്ചയും ഏതാണു. ഒരേ രീതിയിലാണെന്നു കാണാം. ലിഖിതവിദ്യയെപ്പറ്റി ഗവേഷണം നടത്തിയിട്ടുള്ള പണ്ഡിതന്മാർ അതിന്റെ പുരോഗമനം ചിത്രലിപി, ശബ്ദലിപി എന്നിങ്ങനെ രണ്ടു വഴിയിൽ കൂടിയാണെന്നു പറയുന്നു. ഇവയിൽ ഓരോന്നിനേയും രണ്ടായി പിരിച്ചിട്ടുണ്ട്. ഇങ്ങനെ ആകെ നാലായിട്ടു പിരിയുന്ന ലിപിസമ്പ്രദായം തന്റെ ചേർക്കുന്നവിധത്തിലാണു്.

1. പരിഷ്കാരമില്ലാത്ത കാട്ടുജാതിക്കാർ ഏഴുതിയ ചിത്രങ്ങൾ.
2. ചിത്രീകരിക്കപ്പെട്ട രൂപത്തെ അതിന്റെ പേരുള്ള ഒരു വസ്തുവിനേയോ തൊഴിലിനേയോ കുറിക്കുന്നതിനു് ഉപയോഗിക്കുന്നതു്.
3. ശബ്ദത്തെക്കൊണ്ടു വാക്കുകളെ പിരിച്ചു് ഓരോന്നിന്നു പ്രത്യേകം പ്രത്യേകം രൂപങ്ങൾ ഉണ്ടാക്കി ഏഴുതുന്ന ശബ്ദസംജ്ഞകൾ.
4. അക്ഷരമാല.

ഒരാൾ വാങ്മൂലം അല്പപ്രായവിനിമയം ചെയ്യാതെ തന്റെ മനോഭാവത്തെ മറ്റൊരാളവനെ അറിയിക്കുന്നതിനായിട്ടോ മറ്റൊരാൾസമയത്തു തനിക്കുതന്നെ ഓർമ്മിക്കുന്നതിനായിട്ടോ വേണ്ടി നിർമ്മിക്കപ്പെട്ടതാണു് അക്ഷരമാല. ഭാഷയുടെ വളർച്ചയനുസരിച്ചു ഏഴുതുന്ന രീതിയിലും പരിണാമങ്ങളുണ്ടായി. ആദ്യകാലങ്ങളിൽ ജനങ്ങൾ മറ്റുള്ളവരെ അറിയിക്കാനുള്ള കാര്യങ്ങൾ ചിത്രരൂപത്തിൽ ഏഴുതിവന്നു. നാഗരികതപത്താലും അതിന്റെ ഫലമായിട്ടു് ഉണ്ടാകുന്ന ചിന്തകളാലും ശക്തികളാലും പുരോഗതി പ്രാപിച്ചിട്ടില്ലാത്ത അക്രമുദ് ഇതരന്മാരെ അറിവി

ക്കാൻ ആഗ്രഹിച്ചവ ഏറ്റവും സാധാരണമായ സംഗതികൾ ആയിരിക്കാനേ തരമുള്ളൂ. തന്മൂലം, അവർ രേഖപ്പെടുത്താനുദ്ദേശിച്ച സംഗതികളെ അതേവിധത്തിൽ ചിത്രീകരിച്ചു. പ്രസ്തുത ചിത്രങ്ങളെ നോക്കിയാൽ അവകൊണ്ട് ഉദ്ദേശിച്ചിട്ടുള്ള ആശയം വ്യക്തമാകാതിരിക്കയില്ല. ഇത്തരമൊന്നിന്റെ പടം വാഷിങ്ടൻ പട്ടണത്തിലെ സ്പിത്സോനിയൻ ഇൻസ്റ്റിറ്റ്യൂട്ട് വർഷചരിത (1882—3) ത്തിൽ പ്രസിദ്ധപ്പെടുത്തിയിരുന്നു. കാലക്രമത്തിൽ വലിയ വർത്തമാനങ്ങളും മറ്റും അറിയിക്കേണ്ട ആവശ്യം നേരിട്ടപ്പോൾ കൂടുതൽ ചിത്രീകരണത്തിൽ ബദ്ധശ്രദ്ധരായി. കുറേക്കാലം കഴിഞ്ഞപ്പോൾ, ഒന്നിനെ സൂചിപ്പിക്കാനായി വരച്ച ചിത്രം അതിന്റെ പേരായിട്ടു മാറി. അതാണ് ശബ്ദലിപി. ഇത്തരം ലിപികളുടെ എണ്ണം വർദ്ധിച്ചതോടുകൂടി അവമൂലം വാക്യങ്ങൾ എഴുതാൻ ബുദ്ധിമുട്ടു നേരിട്ടു. വീണ്ടും അനേകം മാറ്റങ്ങൾ നടപ്പിൽ വന്നു. ഈ മാതിരി ചിത്രലിപികളും അവയിൽനിന്ന് ഉത്ഭവിച്ച സംജ്ഞകളും ഇന്ത്യയിലും കാണപ്പെടേണ്ടതാണ്. മഹേന്ദ്രജായാദോ, ഹാരപ്പാ എന്നീ സ്ഥലങ്ങളിൽ നിന്നല്ലാതെ മറ്റൊരങ്ങിനും ഏതാട്ടുശലിപികൾ കിട്ടിയിട്ടില്ല. ലഭിച്ചവയെപ്പറ്റിയുള്ള അഭിപ്രായങ്ങൾ പരസ്പരവിരുദ്ധങ്ങളായും കാണപ്പെടുന്നു.

അതിപുരാതനമായ ഒരു കാലത്തുതന്നെ ബ്രാഹ്മി നടപ്പിൽ വന്നു. അതിന്റെ ഉത്ഭവകാലം നിർണ്ണയിക്കുക എളുപ്പമല്ല. ബി. സി. നാലാം നൂറ്റാണ്ടിൽ എഴുതപ്പെട്ട സമവായാഗസൂത്രം, ബി. സി. രണ്ടാം നൂറ്റാണ്ടിൽ എഴുതപ്പെട്ട പണ്ണാവണ്ണാസൂത്രം മുതലായ ജൈനഗ്രന്ഥങ്ങളിൽ അക്കാലത്തു പതിനെട്ടുവക ലിപികൾ പ്രചരിച്ചിരുന്നതായി പറഞ്ഞിരിക്കുന്നു. മഹാവസ്തു എന്ന ഗ്രന്ഥത്തിൽ മുപ്പതുതരം ലിപിമാലകളുടെ പേരുകൾ പറഞ്ഞിട്ടുണ്ട്. ലിപിതവീസ്തരം എന്ന ഗ്രന്ഥത്തിൽ ബുദ്ധദേവന്റെ കാലത്തു് അറുപത്തിനാലു മാതിരി ലിപിമാലകൾ ഉണ്ടായിരുന്നു എന്നു പറഞ്ഞിരിക്കുന്നു. പതിനെട്ടു്, മുപ്പതു്, അറുപത്തിനാലു് മുതലായ സംഖ്യകൾ ഭാരതീയരുടെയിടയ്ക്കു മംഗലദായകങ്ങളായി കരുതപ്പെടുന്നതിനാൽ അത്രയേറെ ലിപിമാലകൾ ഉണ്ടായിരുന്നു എന്നു തീർച്ചപ്പെടുത്തുക സാധ്യമല്ലെന്നു ചില പണ്ഡിതന്മാർ പറയുന്നു. എങ്കിലും ഇന്ത്യയിൽ പണ്ടു പലതരം ലിപികൾ പ്രചരിച്ചിരുന്നുവെന്നുള്ളതിന്നു യാതൊരു സംശയവുമില്ല.

മുൻപറഞ്ഞ ഗ്രന്ഥങ്ങളിൽ ഉള്ള പട്ടികകളിൽ കാണപ്പെടുന്ന പേരുകൾ പലതും ഐക്യരൂപം ഉള്ളവയാണ്. അവയിൽ നാലെണ്ണം പ്രധാനപ്പെട്ടവയും ചരിത്രസംഭവങ്ങളോടു യോജിക്കുന്നവയും ആകുന്നു.

1. ബ്രാഹ്മി അല്ലെങ്കിൽ ബംഭി.
2. ഖരോഷ്ട്ര അല്ലെങ്കിൽ ഖരോട്ടി.
3. ഭ്രാവിഡി അല്ലെങ്കിൽ ദാമിലീ.
4. യവണാണിയാ അല്ലെങ്കിൽ യവണാലിയാ.

ഇവകൂടാതെ ജൈനപട്ടികയിൽ പുഷ്കരസാരി അല്ലെങ്കിൽ പുഷ്കരസാരിയാ എന്നൊരു വക ലിപിയും ചേർത്തുകാണുന്നു. പാണിനീയും, ആചര്യസ്തംബസൂത്രം മുതലായ ഗ്രന്ഥങ്ങളിൽ പുഷ്കരസാരി അല്ലെങ്കിൽ പുഷ്കരസാദി എന്നുപേരുള്ള ആചാര്യനെ സംബന്ധിച്ച ചില കുറിപ്പുകൾ കാണപ്പെടുന്നു. ഇദ്ദേഹം പണ്ടു വ്യാകരണം, ധർമ്മശാസ്ത്രം മുതലായവ നിർമ്മിച്ചയാളാണ്. ഇദ്ദേഹമോ ഇദ്ദേഹത്തെ സംബന്ധിച്ചവരോ എഴുതിവന്ന ലിപി, പിൽക്കാലത്തു പുഷ്കരസാരി എന്നു വിളിക്കപ്പെട്ടതാവാം. ഇതു നോക്കുമ്പോൾ ആ പട്ടികകൾ വിശ്വാസയോഗ്യമെന്നു കാണാം.

മേൽപറഞ്ഞ നാലുവക ലിപികളിൽ യവണാണിയാ എന്നത് ഗ്രീക്കുകാരും മറ്റും ഉപയോഗിച്ചിരുന്നതാണ്. ഇതിനെ സംസ്കൃതവൈയാകരണനായ പാണിനി തന്റെ കൃതിയിൽ 'യവനാനി' എന്നു പറഞ്ഞിരിക്കുന്നു. ആ ഗ്രന്ഥത്തിനു 'മഹാഭാഷ്യം' രചിച്ച പത്മജചിയും ഈ പദം ഗ്രീക്കുകാരുടെ ലിപിയെക്കുറിക്കും എന്നു എഴുതിയിരിക്കുന്നു. ഖരോഷ്ട്രിയാകട്ടെ വടക്കു പടിഞ്ഞാറേ ഇന്ത്യയുടെ ഒരു ഭാഗത്തു ക്രി. പി. നാലാം നൂറ്റാണ്ടുവരെ ഉപയോഗിക്കപ്പെട്ടശേഷം നാമാവശേഷമായിത്തീർന്നു. ഈ രണ്ടുവകകളും തെക്കേഇന്ത്യയിൽ കാണപ്പെടുന്നില്ല. അതിനാൽ നമുക്കു ഇവയെപ്പറ്റിയുള്ള ചിന്ത ഇവിടെ അവസാനിപ്പിക്കാം. ഭ്രാവിഡി എന്നത് ബ്രാഹ്മിയുടെ തെക്കൻ രൂപം തന്നെ. ബട്ടിലോലുവിൽ നിന്നു കിട്ടിയ ലിപികൾ ഭ്രാവിഡി എന്ന വകുപ്പിൽ ചേർന്നവയാണെന്നു പണ്ഡിതന്മാർ അഭിപ്രായപ്പെടുന്നു.

ഫിന്ദുകൾ, ജൈനർ മുതലായ പലമതക്കാരും, ബ്രാഹ്മണിനാൽ സൃഷ്ടിക്കപ്പെട്ടവയാണ് ലിപികൾ എന്നു വിശ്വസിക്കുന്നു.

ക്രി. പി. ഏഴാം നൂറ്റാണ്ടിന്റെ മദ്ധ്യകാലത്ത് ഇന്ത്യയിൽ വന്നിരുന്ന ചീനസഞ്ചാരിയായ യുവാൻചവാങ്ങും ഈ വിശ്വാസത്തെ രേഖപ്പെടുത്തിയിട്ടുണ്ട്. എന്നുമാത്രമല്ല ചീനദേശബന്ധനായ ഫോവാൻഷുചിൻ ഇടതുവശത്തുനിന്നു വലതുവശത്തേക്കു എഴുതപ്പെടുന്ന ഇന്ത്യൻ ലിപികൾ ബ്രഹ്മാവിനാൽ കണ്ടുപിടിക്കപ്പെട്ടവയാണെന്ന് എന്നുള്ള കഥയെ വിവരിച്ചിട്ടുണ്ട്. ഈ ലിപിയാണ് ബ്രാഹ്മി.

പ്രസ്തുത ലിപിമാലയുടെ നാമധേയം ഇങ്ങനെയൊരു കഥയുടെ സൃഷ്ടിക്കു പ്രേരകമായിത്തീർന്നിരിക്കാം. എന്നുമാത്രമല്ല പണ്ടു പണ്ടു വ്യവഹരിക്കപ്പെട്ടുവരുന്ന ഒന്നിനെപ്പറ്റി കേട്ടാൽ അത് ബ്രഹ്മാവു മുതലായ ദേവന്മാരിൽ ഒരാളാൽ ഉണ്ടാക്കപ്പെട്ടതാണെന്നു പറയുന്ന നമ്മുടെ പതിവിനെ ആസ്പദമാക്കി ആപ്രകാരം പറഞ്ഞതാണെന്നുവരാം. ഇതുകൊണ്ടുതന്നെയാണ് ക്രി. പി. 580-ൽ വെട്ടിയുണ്ടാക്കപ്പെട്ട വാതാപി ക്ഷേത്രത്തിൽ ബ്രഹ്മാവിന്റെ വിഗ്രഹം ഒരു കയ്യിൽ ഓലഗ്രന്ഥത്തോടുകൂടിക്കാണപ്പെടുന്നത്. ഏതൽകാരണങ്ങളാൽ ഈ ലിപി അതിപരാതനമായ ഒരു കാലത്ത് ഇന്ത്യയിൽതന്നെ ഉത്ഭവിച്ചതായിരിക്കണം എന്നു ചില പണ്ഡിതന്മാർ അഭ്യൂഹിക്കുന്നു.

എന്നാൽ പാശ്ചാത്യപണ്ഡിതന്മാരിൽ ചിലർ ഈ ബ്രാഹ്മി ലിപി ഇന്ത്യക്കു സ്വന്തമായിട്ടുള്ളതല്ല എന്നും അന്യനാടുകളിൽനിന്നു കടമായി വാങ്ങിയതാണെന്നും കരുതുന്നു. ക്രി. പി. പതിനൊന്നാം നൂറ്റാണ്ടിൽ ഇന്ത്യയിൽ വന്നിരുന്ന ആൽബെർണി എന്ന അറേബ്യൻ സഞ്ചാരി പറയുന്ന കഥയും അവരുടെ പ്രസ്താവത്തിനു തെളിവായി കാണിക്കുന്നു. ആർച്ചന്മാർ തങ്ങളുടെയിടക്കു പ്രചരിച്ചിരുന്ന ലിപികളെ ഒരു കാലത്തു മറന്നുപോയി പോലും! പരാശരമുനിയുടെ പുത്രനും പതിനെട്ടുപുരാണങ്ങൾ, മഹാഭാരതം മുതലായവയുടെ കർതാവും ആയ വ്യാസഭഗവാൻ, തന്റെ ഭിദ്രവികശകതിയാൽ പശുലിപികളെ വീണ്ടും കണ്ടുപിടിച്ചുവത്രേ! ഇന്ത്യാക്കാർ അന്യനാട്ടിൽനിന്നും ലിപികൾ കടം വാങ്ങിയതിനെ കുറിക്കുന്നതായിട്ടാണ് ഈ കഥയെ കൈക്കൊള്ളേണ്ടിയിരിക്കുന്നത്.

ആ പണ്ഡിതന്മാർ, ബ്രാഹ്മി ലിപി ഇന്ത്യാക്കാരുടെ കടം വാങ്ങപ്പെട്ടത് എന്ന് അഭിപ്രായം സ്വീകരിച്ചശേഷം അതു ഏതു

നാട്ടിൽനിന്നാണ് കടം വാങ്ങപ്പെട്ടത് എന്ന അന്വേഷണത്തിലിറങ്ങി പലതരം തീരുമാനങ്ങൾക്കു വിധേയരായിത്തീർന്നു.

ടെറിയൻ ലേക്ചററിയുടെ അഭിപ്രായം ഇത് ചൈനയിലെ വിരൂപിപ്പികളിൽനിന്നു സ്വീകരിക്കപ്പെട്ടതാണെന്നാകുന്നു. വിൽസൻ, പ്രിൻസെപ് മുതലായവർ ഇത് ഗ്രീക്കുലിപ്പികളിൽനിന്നു വാങ്ങപ്പെട്ടതാണ് എന്നു കരുതി. വീബർ പ്രഭൃതികൾ ഫിനിഷ്യൻലിപ്പികളാണ് ബ്രാഹ്മിയുടെ മൂലമെന്നു അഭിപ്രായപ്പെട്ടു. ഭാഷാശാസ്ത്രസിദ്ധാന്തങ്ങളനുസരിച്ചു നോക്കുമ്പോൾ ഈ അഭിപ്രായങ്ങൾ സ്വീകാരയോഗ്യങ്ങളല്ല. ഫിനിഷ്യൻലിപ്പികളും ബ്രാഹ്മിയും തമ്മിൽ മാതൃപുത്രബന്ധമൊന്നും കാണാനുമില്ല.

ഡീക്ക എന്ന പണ്ഡിതൻ, ഇത് പണ്ടു അസിറിയായിൽ പ്രചരിച്ചിരുന്ന അവിൻകണ വടിവത്തിലുള്ള — ആപ്പുപോലുള്ള — ലിപ്പികളിൽനിന്നു പിറന്നതും ദക്ഷിണസൈമിററികു എന്നു പറയാവുന്നതുമായ ഒരു തരം ലിപ്പിയിൽനിന്നുണ്ടായതാണെന്നു അഭിപ്രായപ്പെടുന്നു. ടെയ്ലർ എന്നയാൾ തെക്കേ അറേബ്യയിൽ പ്രചരിച്ചിരുന്ന സബിയർലിപ്പിയുടെ മൂലമായ ഒന്നിൽനിന്നു ഉണ്ടായതെന്നു പ്രസ്താവിച്ചു. ആപ്പുലിപ്പികൾക്കും ബ്രാഹ്മിക്കും തമ്മിൽ സാദൃശ്യമുണ്ടെന്നു പറയുന്നതു ശരിയല്ല. ബി. സി. രണ്ടാംനൂറ്റാണ്ടിനു മുമ്പുള്ള കാലത്തേതായി കിട്ടിയിട്ടുള്ള ലിപ്പികൾ ഫിനിഷ്യൻ ലിപ്പികളെപ്പോലുള്ളവയാണ്. എന്നുമാത്രമല്ല ബ്രാഹ്മിക്കും അത്തരം ലിപ്പികൾക്കും തമ്മിൽ ശബ്ദരീതിയിലും വളരെ വ്യത്യാസമുണ്ട്.

മാലേവി എന്ന മാന്യൻ അറബി, ഖരോഷ്ടി, ഗ്രീക്ക് എന്നീ ലിപ്പികളിൽനിന്നും ബി. സി. നാലാംനൂറ്റാണ്ടിൽ ബ്രാഹ്മി ഉണ്ടായി എന്നു പറയുന്നു. അതിനും വളരെ മുമ്പേ തന്നെ ബ്രാഹ്മി പ്രചരിച്ചിരുന്നുവെന്നുള്ളതിനു തെളിവുള്ളതിനാൽ ആ അഭിപ്രായം ശരിയാകാനിടയില്ല.

അവസാനമായി, ബ്യൂളർ ഈ ലിപ്പി വടക്കൻ സൈമിററികു വർഗ്ഗത്തിൽനിന്നുണ്ടായതാണെന്നു അന്വേഷണം തെളിവുകളോടുകൂടി വാദിക്കുന്നു. ഈ അഭിപ്രായം പൊതുവേ അംഗീകരിക്കപ്പെട്ടിട്ടുള്ള ഒന്നാണ്.

ഖരോഷ്ടി, വടക്കൻ സൈമിററിക്കിൽ നിന്നുണ്ടായതാണെന്നു എല്ലാവരും സമ്മതിക്കുന്നു. ഖരോഷ്ടിക്കും ബ്രാഹ്മിക്കും തമ്മിൽ വളരെ വ്യത്യാസമുണ്ട്.

ഖരോഷ്ടി.

ബ്രാഹ്മി.

(൧) ലിപികൾ കഠിനപോലെന്നിടും വലത്തോട്ടുപാഞ്ഞും കാണപ്പെടുന്നു. എന്നുമാത്രമല്ല ശിരോഭാഗം ഭാരിച്ചതായിട്ടും കാണാം.

(൧) എഴുത്തുകൾ നിവർന്നിരിക്കുന്നു.

(൨) ലിപികൾ രൂപത്തിലും അളവിലും മുറയില്ലാതെ കാണുന്നു. വലലിപികൾ ഒരേ രൂപത്തോടു കൂടിയും ഇരിക്കുന്നു.

(൨) നേർവരകളാലും ചുഴികളാലും നിർമ്മിക്കപ്പെട്ടവയാണു് അവ.

(൩) മിക്കവാറും വളഞ്ഞ വരകളാണുള്ളതു്. നേർവരകൾ ചുരുക്കം.

(൩) എഴുത്തുകളുടെ അധോഭാഗം കനത്തതായും മേൽഭാഗം കനമില്ലാത്തതായും കാണപ്പെടുന്നു.

(൪) ചുഴികൾ അധികമില്ല.

(൪) ഇടത്തുനിന്നു വലത്തോട്ടു എഴുതപ്പെടുന്നു.

(൫) ലിപികൾ വലതുവശത്തുനിന്നു ഇടത്തോട്ടു എഴുതപ്പെടുന്നു.

(൫) എന്നുമാത്രമല്ല, ഖരോഷ്ടിയെക്കാൾ ബ്രാഹ്മി കാഴ്ചക്കു ഭംഗിയായിത്തോന്നുന്നു.

ഇലുകാരം ഭിന്നമായ ഇരുലിപികളും ഒരേവകയിൽനിന്നും ഒരേ നാട്ടുകാർ ഒരേ വിധത്തിൽ ഉപയോഗിക്കുന്നതിനായി ഉണ്ടാക്കിയവയെന്നു പറയാൻ കഴിയുമോ?

ഇതിന്നു സമാധാനമായി ചിലർ, ഖരോഷ്ടി ഗാന്ധാരം വഴി കരമാർഗ്ഗമായും, ബ്രാഹ്മി ബാബിലോണിയം പെർഷ്യൻ ഉൾക്കടൽ എന്നിവ വഴി കടൽമാർഗ്ഗമായും ഇന്ത്യയിലെത്തിയെന്നു പറയുന്നു. മറുചിലർ ബ്രാഹ്മി, ബ്രാഹ്മണരെപ്പോലുള്ള പണ്ഡിതന്മാരാലും ഖരോഷ്ടി, വ്യാപാരികളെപ്പോലുള്ള സാധാരണക്കാരാലും വ്യവഹരിക്കപ്പെട്ടിരുന്നതാണു് എന്നു പറയുന്നു.

ബ്രാഹ്മിയും ഖരോഷ്ടിയും വടക്കൻ സെമിറ്റിക്കിൽനിന്നു തെവിച്ചു എന്നു പറയുന്ന പണ്ഡിതന്മാർ ഈ രണ്ടു തരം ലിപി

കളിലും ഉള്ള തനി എഴുത്തുകളെ വടക്കൻ സെമിറ്റിക്കിൽ വേറെ വേറെ ലിപികളിൽനിന്നും ഉണ്ടായവയാണെന്നു കാണിക്കുന്നു. ഉദാഹരണമായി ഖരോഷിയിലെ സ്വരാക്ഷരങ്ങൾ എല്ലാം സെമിറ്റിക്കിലെ 'അലീഫ്' (Aleph) എന്ന അകാരത്തിൽ നിന്നുണ്ടായതാണെന്നു പറയുന്നു. എന്നാൽ ബ്രാഹ്മിയിലെ അകാര-ആകാരങ്ങൾ അലീഫിൽ നിന്നു പിറന്നുവെന്നും സെമിറ്റിക്കിൽ 'ഏയിൻ' (Ain) എന്നു പറയുന്ന എഴുത്തു ബ്രാഹ്മിയിൽ എകാരമായി മാറി അതിൽനിന്നു ഇ ഈ ഐ മുതലായവ ഉണ്ടായി എന്നും 'വാവ്' (Vav) എന്ന എഴുത്തിൽനിന്നു ഉ ഉയ ഓ എന്നിവ ഉണ്ടായി എന്നും പറയുന്നു. അതുപോലെ 'ഘ'യുടെ ഖരോഷി വടിവു 'ജിമേൽ' (Gimel) എന്ന സെമിറ്റിക് വടിവിൽനിന്നും അതേ എഴുത്തിന്റെ ബ്രാഹ്മി വടിവു 'ചേത്' (Cheth) എന്ന എഴുത്തിൽനിന്നും ഉണ്ടായതാണെന്നും പറയുന്നു. സംസ്കൃതത്തിൽ എകാരം ഇകാരത്തിന്റെ ഗുണമാണ്. ആ സ്ഥിതിക്കു എകാരത്തിൽനിന്നു ഇകാരം ഉണ്ടായി എന്നു പറയുന്നതു ശരിയല്ല. എഴുത്തുകളുടെ ശബ്ദത്തെ രീരെ വകവയ്ക്കാതെ പറപ്പെടുവിക്കപ്പെട്ടതാണ് ഈ അഭിപ്രായം.

ആദ്യം ലസൻ എന്ന പണ്ഡിതനാണ് ഇതു പ്രസ്താവിച്ചത്. കണ്ണിങ്ട്രാം ധരയും ഇതിനെ അനുകൂലിച്ചു എങ്കിലും പണ്ഡിതന്മാരിൽ പലക്കും ഇതു സ്വീകാരയോഗ്യമായിത്തോന്നിയില്ല. ഈജിപ്തു, ബാബിലോണിയാ, സുമേരിയാ മുതലായ നാടുകളിൽനിന്നുമാണ് ലോകത്തു് നാഗരികതപം പ്രചരിച്ചതു് എന്ന അഭിപ്രായക്കാരാണ് അവരിൽ പലരും അതിനാൽ അവർ ഈ ലിപി ഇന്ത്യയിൽ ഉത്ഭവിച്ചതായിരിക്കാനിടയില്ല എന്നാണ് തീരുമാനിച്ചതു്. എന്നു തന്നെയല്ല തന്റെ എഴുതുന്ന മൂന്നു പ്രധാന ആക്ഷേപങ്ങൾ പറപ്പെടുവിക്കയും ചെയ്തു.

(1) ബ്രാഹ്മി, ഇന്ത്യയിൽ ഉത്ഭവിച്ചതാണെങ്കിൽ അതു് അക്ഷരമാലയായിത്തീർന്ന കാലത്തിനു മുമ്പുള്ള അടയാളങ്ങൾ മുതലായവ കിട്ടാത്തതു് എന്തുകൊണ്ടു്?

(2) അശോകന്റെ കാലത്തു പ്രചരിച്ചിരുന്ന ബ്രാഹ്മിയുടെ രൂപം, വളർച്ചപ്രാപിക്കുന്നതിനു വളരെക്കാലം വേണ്ടിവന്നിരിക്കണം. അക്കാലത്തു മറ്റു പലലിപികളും വളർച്ച പ്രാപിച്ചിരിക്കണം. അവ എന്തുകൊണ്ടു കാണപ്പെടുന്നില്ല?

(3) ബ്രാഹ്മണലിപിയെ ആകാശസാദൃശ്യമൂലം ചിലയിനങ്ങളായി പിരിക്കാം. അവയിൽ ചില ലിപികളുടെ രൂപങ്ങൾ പത്തനായി സൃഷ്ടിക്കപ്പെട്ടതുപോലെ തോന്നും. അപ്രകാരമാണെങ്കിൽ ആ ലിപികൾ ഇന്ന് അജ്ഞാതമായ ഒരു ഭാഷയിൽ നിന്നോ ദേശത്തുനിന്നോ ആദ്യം കൈക്കൊള്ളപ്പെട്ടതായിരിക്കാം. ആവശ്യമുള്ള നവീനലിപികൾ പിന്നീടു ഉണ്ടാക്കി വേർതിരിക്കുന്നതാണെന്നു വരാം.

ഇവയ്ക്കു സമാധാനമുണ്ടോ എന്നു നോക്കാം.

ഒന്നാമത്. ബ്രാഹ്മണലിപി ഇന്ത്യയിൽത്തന്നെ ഉണ്ടായതാണ് എന്ന അഭിപ്രായം എതിർക്കപ്പെട്ടകാലത്ത്, മഹ്മൻജൊഡാരോവിൽ കണ്ടു പിടിക്കപ്പെട്ട അടയാളങ്ങൾ ലഭിച്ചിരുന്നില്ല. ഫാരപ്പാവിൽ നിന്നു കണ്ടു കിട്ടിയിട്ടുള്ള അടയാളങ്ങളും മഹ്മൻജൊഡാരോ അടയാളങ്ങളെപ്പോലെതന്നെയായിരിക്കണം. ഈ അടയാളങ്ങൾക്കും ബ്രാഹ്മണക്കും ഇടയ്ക്കുള്ളതെന്നു പറയപ്പെടുന്ന ലിപികളാൽ എഴുതപ്പെട്ട ഒരു ശാസനം മധ്യഇന്ത്യയിൽ വിക്രമകോൽ എന്ന സ്ഥലത്തുനിന്നു കിട്ടിയിരിക്കുന്നു. (Indian Antiquary, Vol. 62.)

ചിത്രലിപികളേയും ശബ്ദസങ്കേതങ്ങളേയും പഠിപ്പിച്ചു കരിപ്പകർ തമിഴ്ഗ്രന്ഥങ്ങളിൽ കാണപ്പെടുന്നു. എന്നുമാത്രമല്ല കണ്ണൂർത്തിനെ സംബന്ധിച്ച കരിപ്പകർ 'ചിലപ്പതികാര'ത്തിലും ഉണ്ട്. അക്ഷരമാലയിൽ ഉൾപ്പെടാത്തവയെന്നു പറയാവുന്ന വേറെ പല സജ്ഞകളെ സംബന്ധിച്ച കരിപ്പകർ 'യാപ്പുരുകലവിരുത്തി' വ്യാഖ്യാനത്തിലും കാണപ്പെടുന്നു.

ഇതെല്ലാംകൂടി നോക്കുമ്പോൾ ഒന്നാമത്തെ ആക്ഷേപത്തിനു പ്രസക്തിയില്ലെന്നു കാണാം.

രണ്ടാമത്. അശോകന്റെ കാലത്തുതന്നെ ബ്രാഹ്മണലിപിയിൽ പല വകഭേദങ്ങൾ പ്രചരിച്ചിരുന്നു. അതുകൂടാതെ വേറെ പല ലിപികളും അക്കാലത്തുണ്ടായിരുന്നു.

അത്തരം ലിപികളിലും സജ്ഞകളിലും കൊത്തപ്പെട്ട ശാസനങ്ങൾ കിട്ടാത്തതുകൊണ്ട് അവയൊന്നും ഉണ്ടായിരുന്നില്ലെന്നു പറയാവുന്നതല്ല. ദക്ഷിണഇന്ത്യയിൽ ബി. സി. മൂന്നാം നൂറ്റാണ്ടിനും ഏ. ഡി. ഏഴാം നൂറ്റാണ്ടിനും ഇടയ്ക്കുള്ള കാല

ഞെ ശാസനങ്ങൾ ഒന്നും കിട്ടിയില്ല. അക്കാലഘട്ടത്തിൽ ഒന്നും എഴുതപ്പെട്ടിട്ടില്ലെന്നു പറയാൻ കഴിയുമോ? ഏതോ ചില കാരണങ്ങളാൽ അവ നശിച്ചുപോയി.

മൂന്നാമത്. ഈ ആക്ഷേപത്തെ എളുപ്പം എതിർക്കാൻ കഴിയുന്നതല്ല. ബ്രാഹ്മി എഴുത്തുകളെ സൂക്ഷിച്ചാൽ താഴെ പറയുന്നവ വ്യക്തമാകും.

(൧) ഗുപ്താക്ഷരങ്ങളുടെ രൂപത്തിൽ അധികം അടയാളങ്ങൾ ചേർത്തു ദീർഘരൂപങ്ങൾ ഉണ്ടാക്കുന്നു.

(൨) സ്വരാക്ഷരങ്ങളിൽ അ, ഇ, ഉ എന്നീ മൂന്നുമാണ് മൂലലിപികൾ. ഗുണാക്ഷരങ്ങളായ ഏകാരവും ഓകാരവും യഥാക്രമം ഇകാരത്തിൽനിന്നും ഉകാരത്തിൽനിന്നും ഉണ്ടായതാണ്.

(൩) വ്യല്യക്ഷരമായ ഐകാരം, ഉത്തരദേശവാടിവാൽ ഏകാരത്തിൽനിന്നും ഉണ്ടായിരിക്കയാണെങ്കിലും ദക്ഷിണദേശവാടിവിൽ ഐകാരത്തെക്കുറിച്ചു ഇന്നുമായ യകാരത്തിന്റെ രൂപാവോലേ കാണപ്പെടുന്നു.

(൪) വ്യഞ്ജനങ്ങളിൽ അപ്രോഷ്യയത്താൽ ഉണ്ടാകുന്ന എഴുത്തുകൾ രോഷ്യപ്രയത്താൽ ഉണ്ടാകുന്ന എഴുത്തുകളിൽനിന്നും സ്വീകരിക്കപ്പെടുന്നു. ചൊതുവേ വർഗ്ഗാക്ഷരങ്ങൾ ആദ്യക്ഷരങ്ങളിൽനിന്നു ഉണ്ടായി എന്നു പറയാം.

(൫) ടകാരവും തകാരവും വിഭിന്നലിപികളാണെങ്കിലും അവയുടെ വർഗ്ഗാക്ഷരങ്ങളെല്ലാം ഞെരുങ്ങിയ ബന്ധം ഉള്ളവയാണ്. പ്രധാനമായി റ, ധ എന്നിവതമ്മിലുള്ള പൃത്യാസം ധ'യിൽ ഉള്ള നടുപ്പത്തിലാണ്. ബുദ്ധന്റെ കാലത്തു വ്യവഹരിക്കപ്പെട്ട പാലിലോഷയിൽ ടകാരം തകാരം എന്നിവളേ മില്ലാതെയിരുന്നവെന്നു പരേതനായ ഡാക്ടർ ഹരപ്രസാദശാസ്ത്രി പറഞ്ഞിരിക്കുന്നു.

(൬) അനന്താസികങ്ങൾ ഒരേ ഇനമായിരിക്കുന്നു. നാം ഇവയെ സൂക്ഷിക്കുമ്പോൾ ബ്രാഹ്മിലിപി ആദ്യം സംസ്കൃതത്തിനുവേണ്ടി നിർമ്മിക്കപ്പെട്ടതല്ലെന്നും സ്വരങ്ങളിൽ അ, ഇ, ഉ എന്നീ മൂന്നിന്നും അധികം മെച്ചത്തെ കൊടുക്കുന്നതും വ്യഞ്ജനങ്ങളിൽ വർഗ്ഗാക്ഷരങ്ങളെ സ്വീകരിക്കാത്തതും ആയ രോഷ്യയായി ഉണ്ടാക്കപ്പെട്ടതാണെന്നും ശ്രോണണം.

വിന്നീട സംസ്കൃതത്തിൽ ഉപയോഗപ്പെടുത്തപ്പെട്ടതാവണം പതിയെ അടയാളങ്ങളും ചേർക്കപ്പെട്ടതായിരിക്കാം ഇന്ത്യയിലെ ഭാഷകളിൽ ഇങ്ങനെയുള്ളത് തമിഴ് മാത്രമാണ്. ആ സ്ഥിതിയ്ക്ക് ബ്രാഹ്മി ആദ്യം തമിഴിനുവേണ്ടി നിർമ്മിക്കപ്പെട്ടതായിരിക്കുമോ? ഇതു അന്വേഷണാർഹമാണ്.

മഹേന്ദ്രജോഡാരോവിൽ വാണിരുന്നവർ ആരായിരിക്കാം എന്നതിനെപ്പറ്റി പണ്ഡിതന്മാരുടെ ഇടയിൽ അഭിപ്രായഭേദം ഉണ്ട്. എങ്കിലും അവിടെ ചെന്നു നടത്തിയ പരമനവസ്തുഗവേഷകനും സഹപ്രവർത്തകനുമായ ആ ദേശത്തു വാണിരുന്നവർ ഭ്രാഹ്മി ഡ.നാഗരികത്വം ഉള്ളവരായിരുന്നിരിക്കണമെന്നു വിചാരിക്കുന്നു. തമിഴ് പണ്ടു ഏറ്റവും ഉയർന്ന നാഗരികത്വം പ്രാപിച്ചിരുന്നവരാണെന്നു ചരിത്രം പറയുന്നു. മഹേന്ദ്രജോഡാരോവും അതിനു സാക്ഷ്യം വഹിക്കുന്നു. അവിടെ നിന്നു കിട്ടിയിട്ടുള്ള അടയാളങ്ങളോടുകൂടിയ മൺപാത്രങ്ങൾ, ഹൈദരാബാദ് സസ്ഥനത്തിലും (Hyderabad Archaeological Society Journal, 1917) നാണയങ്ങൾ, തിരുനെൽവേലിജില്ലയിലും (Mysore Archaeological Report 1935) നിന്നു കിട്ടിയിട്ടുണ്ട്. ഇത്തരം അടയാളങ്ങൾ ഇന്ത്യയുടെ മറ്റു ഭാഗങ്ങളിൽനിന്നു കിട്ടിയിട്ടില്ല. എന്നുമാത്രമല്ല എഴുത്തുകൾ അക്ഷരമാലാരൂപം പ്രാപിക്കുന്നതിനുമുമ്പുള്ള രൂപങ്ങളെ സംബന്ധിച്ച കുറിപ്പുകൾ തമിഴിലല്ലാതെ മറ്റൊരു ഭാരതീയഭാഷയിലും കാണാൻമില്ല.

മഹേന്ദ്രജോഡാരോവിൽനിന്നു കിട്ടിയിട്ടുള്ള അടയാളങ്ങൾ ബ്രാഹ്മിലിപിയുടെ പൂർവരൂപമായിരിക്കാനിടയില്ലെന്നു ചിലർ പറയുന്നു. ആ അടയാളങ്ങൾക്കു സുമേരിയ, ക്രിറ്റ്, മിനോവാ മുതലായ ഭാഗങ്ങളിൽനിന്നു കിട്ടിയിട്ടുള്ള അടയാളങ്ങൾക്കു തമ്മിലുള്ള സാദൃശ്യത്തെ കണ്ടു ചില പണ്ഡിതന്മാർ, അവയ്ക്കു ഭാഗങ്ങളിൽ നിന്നുതന്നെ ഇന്ത്യയിലേക്കു വന്നിരിക്കണമെന്നു വിചാരിക്കുന്നു. സുമേരിയയിൽ നിന്നുകിട്ടിയിട്ടുള്ള അടയാളങ്ങളുടെ താൽപര്യം ഇപ്പോൾ സ്പഷ്ടമായിട്ടുണ്ട്. അതിന്റെ സഹായത്തോടുകൂടി ഇന്ത്യയിൽ നിന്നു കിട്ടിയ അടയാളങ്ങളെ (ലിപികളെ) മനസ്സിലാക്കാൻ കഴിയുന്നില്ല. ഇത്തരം അടയാളങ്ങൾ തെക്കെ അമേരിക്കക്കു സമീപം ഉള്ള ഈസ്റ്റർ ദ്വീപുകളിൽ നിന്നും കിട്ടിയിട്ടുണ്ട്. പണ്ടത്തെ ആളുകൾ ഉപയോഗിച്ചവന്നു

അടയാളങ്ങൾ ഒരേ തരത്തിലേ കാണപ്പെടുകയുള്ള എന്നു മുൻപു കാണിച്ചിട്ടുണ്ടല്ലോ. അതിനാൽ ഇന്ത്യയിൽ നിന്നു കിട്ടിയിട്ടുള്ള ഈ അടയാളങ്ങൾക്കു മറ്റു ഭാഗങ്ങളിൽ നിന്നു കിട്ടിയിട്ടുള്ളവയെ അടിസ്ഥാനപ്പെടുത്തി സർവ്വം പഠക സായുജ്യം.

ഇനി, ഈ അടയാളങ്ങൾ വലതുവശത്തുനിന്നു ഇടത്തോട്ടു എഴുതപ്പെട്ടിരിക്കുന്നു എന്നും ബ്രാഹ്മിനേരമറിയാണെന്നും കൂടി പറയുന്നുണ്ട്. അശോകന്റെ കാലത്ത് ഇടതുവശത്തുനിന്നു വലത്തോട്ടാണ് എഴുതിവന്നത്. എങ്കിലും ആ കാലത്തിനുമുമ്പുള്ള ഒന്നു രണ്ടു ശാസനങ്ങൾ വലത്തുനിന്നു ഇടത്തോട്ടു എഴുതപ്പെട്ടു കാണുന്നു. വേറെ ചില ശാസനങ്ങളിൽ ഒരുവരി ഇടതുവശത്തു നിന്നു വലത്തോട്ടും അടുത്ത വരി വലത്തുനിന്നു ഇടത്തോട്ടും (Boustrophedon) എഴുതിയിട്ടുണ്ട്. ചില കുട്ടികൾ ആദ്യം എഴുതാൻ പഠിക്കുമ്പോൾ പൊതുവേ വലതുവശത്തുനിന്നു ഇടത്തോട്ടാണ് എഴുതാറുള്ളത്. അവർ S. N. ആദിയായ ഇംഗ്ലീഷ് ലിപികളെ തലകീഴായി എഴുതുന്നതും കണ്ടിട്ടുണ്ട്. മൗര്യശാസ്രജ്ഞന്മാർ ഇതാണ് സ്വാഭാവികമെന്നു പറയുന്നു. അതിനാൽ ഒരു കാലത്തു ബ്രാഹ്മിയും വലതുവശത്തുനിന്നു ഇടത്തോട്ടു എഴുതപ്പെട്ടിരിക്കാം. പിന്നീടു മാറിയതാവാം.

ബ്രാഹ്മി, മഹേന്ദ്രജാഡാരോ അടയാളങ്ങളിൽ നിന്നു ആദ്യം തമിഴിനായി സ്വീകരിക്കപ്പെട്ട ലിപിയാണെങ്കിൽ എങ്കിലും കൊരങ്ങൾക്കുമാത്രം നാം മുമ്പു കാണിച്ചു വ്യത്യാസം വന്നത് എന്തുകൊണ്ട്? ഒരുപക്ഷെ, ആർക്കുമാർ തമിഴിൽ നിന്നു കടം വാങ്ങിയ എഴുത്തുകൾ, തമിഴ്നൂട്ടിൽ ആർക്കു നാശി കരതപത്തിന്റെ ആഗ്രമനത്തോടുകൂടി പുതിയ രൂപത്തിൽ വന്നിട്ടുള്ളതായിരിക്കുമോ? ഇതിനു ഉദാഹരണം ഇല്ലാതില്ല. ഇപ്പോൾ അറേബ്യൻ അക്ഷരങ്ങൾ എന്നു പറയപ്പെടുന്നവ ബ്രാഹ്മിരൂപങ്ങളിൽനിന്നും പാശ്ചാത്യന്മാരാൽ സ്വീകരിക്കപ്പെട്ടവയാണ്. യൂറോപ്യന്മാർ ഇന്ത്യയിൽ വന്നശേഷം ആ രൂപങ്ങൾ ഇവിടെ പ്രചരിക്കയും ഇവിടെ മുമ്പുണ്ടായിരുന്ന രൂപങ്ങൾ പ്രചാര ഘീനങ്ങളാകയും ചെയ്തു.

ഈ നിലയിൽ, മഹേന്ദ്രജാഡാരോ അടയാളങ്ങൾ രൂപീകരണമായി വായിക്കപ്പെടുന്നതുവരെ, ബ്രാഹ്മിലിപിയുടെ ഉൽപ്പത്തിയെപ്പറ്റി നമുക്കു സിദ്ധാന്തരൂപത്തിൽ ഒന്നും



0109:001 101:010

UNIVERSITY LIBRARY MADRAS



1000

UNIVERSITY LIBRARY

MADRAS



പറയാൻ തരമില്ല. എങ്കിലും അതു അന്യദേശത്തുനിന്നും കടം വാങ്ങപ്പെട്ടതാണ് എന്ന അഭിപ്രായം സ്വീകാരയോഗ്യമല്ല തന്നെ.

രൂപം, ബോധം, ശബ്ദം എന്നീനിലകളെക്കടന്നു അക്ഷരമാലയായി വിളങ്ങിയ ബ്രാഹ്മിലിപി, ബി. സി. മൂന്നാം നൂറ്റാണ്ടിൽ തെക്കേ ഇന്ത്യയിൽ കടന്നു അതിനു മുമ്പു ഇവിടെ പ്രചരിച്ചിരുന്ന ലിപിയെ അകറ്റിയിട്ടു സ്ഥലം പിടിച്ചു. അതു ക്രമേണ വളന്നുകൊണ്ടിരുന്നു. വട്ടെഴുത്തു ഇങ്ങനെ ഉണ്ടായതാണ്. ഒരു കാലത്തു ഇതു് തെക്കേ ഇന്ത്യ മുഴുവൻ പ്രചരിച്ചിരുന്നുവെന്നു ഉറവിക്കേണ്ടിയിരിക്കുന്നു. ശാതവാഹനന്മാരുമായി രാഷ്ട്രീയബന്ധം പുലർത്തിയിരുന്ന പല്ലവന്മാർ വടക്കുനിന്നു തമിഴ് നാട്ടിന്നു കൈപ്പറ്റി ഭരിക്കാൻ തുടങ്ങിയതോടുകൂടി അതിന്റെ ഉത്തരഭാഗത്തു് നവീനലിപികൾ ഉണ്ടായി. അവർ ആദ്യം പ്രാകൃതഭാഷയെ പോറ്റിവന്നവരായതുകൊണ്ടു് അതിനെ ഏഴുതാൻ ബ്രാഹ്മിലിപിയിൽനിന്നു് ഉണ്ടായ ഗ്രന്ഥലിപിയും അതിനോടൊന്നിച്ചു വളന്ന ഗ്രന്ഥത്തമിഴും പ്രചാരത്തിൽ വന്നു. പല്ലവന്മാർ നടപ്പിലാക്കിയ ചിത്രീകൃതമായ ഗ്രന്ഥലിപികളും നാഗരലിപികളും അധികകാലം ഉപയോഗിക്കപ്പെട്ടില്ല.

പല്ലവന്മാരോട് പ്രതാപകാലത്തു തൊണ്ടമണ്ഡലം, ചോഴനാട്ടു്, കൊങ്കദേശത്തിൽ ഒരുഭാഗം എന്നിവ അവരുടെ ഭരണത്തിന്നു വിധേയമായിരുന്നതുകൊണ്ടു് ഗ്രന്ഥത്തമിഴു് ആ ദേശങ്ങളിൽ പരന്നു. പാണ്ഡ്യമണ്ഡലം, മലനാട്ടു്, കൊങ്കദേശത്തിൽ ബാക്കിഭാഗം എന്നിവയിൽ വട്ടെഴുത്തും പ്രചരിച്ചു. ഇവയുടെ ഇടയ്ക്കുള്ള ദേശങ്ങളിൽ വിശിഷ്ട അതിർത്തിദേശങ്ങളിൽ ഗ്രന്ഥത്തമിഴും വട്ടെഴുത്തും പ്രചരിച്ചിരുന്നു.

പല്ലവരുടെ ശക്തിക്കുയിച്ചശേഷം ചോഴന്മാർ പ്രബലരായിത്തീർന്നു. അവർ ഭക്ഷിണാചാരത്തിലെങ്ങും തമിഴ് ലിപിയെ പരത്തി. ചോഴശക്തിക്കു വലിയ പ്രാബല്യം വളർന്നതോടുകൂടി മണിപ്രവാളത്തിന്റെ പ്രചാരത്തോടുകൂടി കേരളീയർ ഗ്രന്ഥലിപിയിൽ ചില ഭേദങ്ങൾ വരുത്തി ആർപ്പലിപിയായി മാറി അതിനെ കൈക്കൊണ്ടു. എങ്കിലും വട്ടെഴുത്തിന്നു അടുത്തകാലം വരെ ഭക്തരൂപത്തിൽ പ്രചാരമുണ്ടായിരുന്നു. ഭക്ഷിണഇന്ത്യയിൽ

വിജയനഗരസാമ്രാജ്യം പ്രബലമായതോടുകൂടി നാഗരലിപിക്കും ഇവിടെ പ്രചാരം വന്നു. മഹാരാഷ്ട്രനാടുകളുടെ ശക്തിവർദ്ധിച്ചപ്പോൾ നാഗരലിപിക്കു തെക്കേഇന്ത്യയിൽ പ്രചാരം ഉണ്ടായി. ഇന്നു നാഗരലിപിക്കു ഇന്ത്യയിലെവിടെയും വിസ്തൃതവ്യവമായ പ്രചാരമാണല്ലോ കാണപ്പെടുന്നത്. ഇങ്ങനെ ദക്ഷിണഭാരതത്തിൽ പലതരം ലിപികൾ വളർന്നുവന്നു.

ഈ സന്ദർഭത്തിൽ പുരാതനരേഖകളേയും അശോകശാസനങ്ങളേയും കുറിച്ചുള്ള പരിചിന്തനം സമുചിതമായിരിക്കും. അശോകശാസനങ്ങൾ ലോകചരിത്രത്തിൽ അത്യധികം പ്രാധാന്യം വഹിക്കുന്നവയാകുന്നു. ശിലാരേഖകൾ, താമ്രലിഖിതങ്ങൾ മുതലായവ ഇന്ത്യയിൽ പല ഭാഗങ്ങളിൽനിന്നുമായി ആയിരക്കണക്കിൽ ലഭിച്ചിട്ടുണ്ട്. സ്വപ്രജകളുടെ ക്ഷേമത്തെ പുരസ്കരിച്ച ധർമ്മോപദേശങ്ങൾ ഏഴുതിവച്ച മഹേന്ദ്രൻ നരപാലനെ പുരാതന ചരിത്രത്തിലെങ്ങും കാണുന്നില്ല. അശോകശാസനങ്ങളേക്കാൾ പഴമയേറിയ ഇന്ത്യൻരേഖകളില്ലെന്നു തന്നെ പറയാം. ഇവയുടെ ആശയം ഗ്രഹിക്കുന്നതിനായി നടത്തപ്പെട്ട ഗവേഷണങ്ങൾ ഇന്ത്യൻ പുരാതനവസ്തുപഠനത്തിന്റെ പ്രാരംഭമാകുന്നു. ഇവയിൽ കാണപ്പെടുന്ന ലിപികൾ നമ്മുടെ നാട്ടിൽ ഇന്നുള്ള സ്കലലിപികളുടേയും ആദിയെക്കുറിക്കുന്നവയാണ്. ബലഭാമത ചരിത്രത്തെ വിശദമാക്കുന്നതിനു ഇവ അത്യന്തം ഉപകരിക്കുന്നു. ഇവയിലെ ഭാഷ, ക്രി. മു. മൂന്നാംശതകത്തിൽ ഉത്തര ഇന്ത്യയിൽ വ്യവഹരിക്കപ്പെട്ടിരുന്ന ഭാഷ, സംസ്കൃതത്തോടും പ്രാകൃതത്തോടും എത്രമാത്രം സാമീപ്യവും ദൂരതയും ഉള്ളതായിരുന്നുവെന്നു കാണിക്കുന്നു. സാഹിത്യപരമായും അശോകലിഖിതങ്ങൾക്കു പ്രാമാണ്യമുണ്ട്. നാം ഇവയിൽ മഹാമനസ്സുനായ ഒരു രാജാവിന്റെ പവിത്രവൃദ്ധിയെത്തേക്കാണ്. ആ മഹാന്റെ മാനസനമ്പര്യവും ആർദ്രതയും ആരേയും അത്ഭുതപരതന്ത്രരാക്കിത്തീർക്കുന്നു.

അശോകൻ എന്നൊരു രാജാവു ഇന്ത്യയിൽ വാണിരുന്ന വിവരം രണ്ടു തുറന്നുണ്ടുമന്യവരെ അജ്ഞാതമായിരുന്നു. ഏതാണ്ടു ആയിരം സംവത്സരക്കാലം ആ മഹാത്മാവിന്റെനാമം സ്വദേശത്തു വസിച്ചുതന്നായിപ്പോയി. ഉത്തരഭാരതത്തിൽ പല ഭാഗ

ഷെല്ലിൽനിന്നിരുന്ന അശോകസ്തംഭങ്ങളെ പണ്ടത്തെ രാജാ
 സന്മാരുടെ വേലയെന്നാണ് ആളുകൾ പറഞ്ഞിരുന്നത്.
 സ്തംഭങ്ങളിലും പാറുകളിലും എഴുതപ്പെട്ടിരുന്ന ലിഖിതങ്ങളുടെ
 താൽപര്യം എന്തെന്നു ആർക്കും അറിഞ്ഞുകൂടായിരുന്നു. ഇങ്ങനെയി
 റിക്കുവേ ക്രി. പി. 1834-ൽ ഇന്ത്യ ഇൻഡ്യാകമ്പനിക്കാരുടെ
 നാണയപരിശോധകനായ ജേംസ് പ്രിൻസെപ് യഥർയ്യാ അപൂ
 വ്മായ ചില പഴയനാണയങ്ങൾ കിട്ടി. ഇവയുടെ ഒരുഭാഗത്തു
 ഗ്രീക്കുലിപിയിലും മറുഭാഗത്തു അക്കാലത്തു ഇന്ത്യയിൽ പ്രചരി
 ച്ചിരുന്ന രണ്ടുമാതിരി ലിപികളിൽ ഒന്നിലും എഴുതപ്പെട്ടിരുന്നു.
 ഇപ്രകാരമുള്ള നാണയങ്ങളെ ദ്വിഭാഷാനാണയങ്ങൾ (Bilingual
 Coins) എന്നാണ് പറയാറുള്ളത്. ഇവ ഇന്ത്യയുടെ വടക്കു
 പടിഞ്ഞാറുഭാഗത്തു ക്രി. മു. 20) മുതൽ ക്രി. പി. 100 വരെ
 വാണിരുന്ന യവനരാജാക്കന്മാരാൽ പ്രചരിപ്പിക്കപ്പെട്ടതാകുന്നു.
 ഗ്രീക്കുഭാഷയിലും ഗ്രീക്കുലിപിയിലും നാണയനിർമ്മാതാക്കളുടെ
 പേരും ബിരുദുകളും ഇവയുടെ ഒരുവശത്തു എഴുതപ്പെട്ടിരുന്നു.
 യൂറോപ്യൻ പണ്ഡിതൻ ആയിരുന്നതുകൊണ്ടു ജേംസ് പ്രിൻസെ
 പ്പിനു ഗ്രീക്കിൽ എഴുതപ്പെട്ടിരുന്ന വിവരങ്ങൾ വായിച്ചറിയാൻ
 വിഷമമുണ്ടായില്ല. നാണയങ്ങളുടെ മറേറവശത്തു എഴുതിയിര
 ന്നത് ഗ്രീക്കിൽ എഴുതപ്പെട്ടിരുന്ന വിവരങ്ങൾതന്നെയാണെന്നു
 അദ്ദേഹം ഉൾനോക്കി. അജ്ഞാതമായിരുന്ന രണ്ടുതരം ലിപികളിൽ
 ഒാരോന്നിനേയും മറുവശത്തുള്ള ഗ്രീക്കുലിപിയുമായി ഒരതു
 നേക്കി ആ എഴുത്തുകൾ ഇന്നിന്ന ശബ്ദങ്ങളെ കുറിക്കുന്നുവെ
 ന്നു കാണിക്കുന്ന ഒരു പട്ടിക അദ്ദേഹം തയ്യാറാക്കി. സ്തംഭങ്ങളി
 ലും പാറുകളിലും വെട്ടപ്പെട്ടിരുന്ന ലിഖിതങ്ങളിൽ ദ്വിഭാഷാ
 നാണയങ്ങളിൽ കാണപ്പെടുന്ന ഇന്ത്യൻ ലിപികളാണുള്ളതെന്നു
 പിന്നീടു വ്യക്തമായി. പഴയ ശിലാരേഖകളെ വായിച്ചറിയുന്ന
 തിനു പ്രിൻസെപ്പ് സാധ്യതയെ പട്ടിക വളരെ പ്രയോജനപ്പെട്ടു.
 എങ്കിലും ലിഖിതങ്ങളുടെ ആശയഗ്രഹണം അത്ര സുകരമായിര
 ന്നല്ല.

അശോകശാസനങ്ങൾ പഠിക്കുന്നതിനു ശ്രമിച്ചവരിൽ
 മൂന്നാമനും അദ്ദേഹമായിരുന്നു. വിഖ്യാതമായ 'രാജപത്ര ചരിതം'
 ഇംഗ്ലീഷിൽ എഴുതിയ കണ്ണൽടാഡ് ഇദ്ദേഹത്തെത്തുടന്നു ഗിർ
 നാൻ എന്ന സ്ഥലത്തുള്ള ലിഖിതങ്ങളെ വായിക്കാൻ ശ്രമിച്ചു.
 ആദ്യം ഈ ലിഖിതങ്ങളുടെ താൽപര്യം ആർക്കും മനസ്സിലായില്ല.

പിയദസി എന്ന രാജാവിനാൽ എഴുതപ്പെട്ട ലിഖിതങ്ങളാണി വയന്നു മാത്രം മനസ്സിലാക്കാൻ കഴിഞ്ഞു. എങ്കിലും സന്ദേഹ ങ്ങൾ പലതും നേരിട്ടു. ചില ലിഖിതങ്ങളിൽ ദേവാനാം പ്രിയൻ എന്ന രാജാവിന്റെ ബിരുദ പേരായി ഉപയോഗിക്കപ്പെട്ടിരി ക്കുന്നു. മറ്റു ലിഖിതങ്ങളിൽ 'പിയദസി' എന്ന പേരിനു ദേവാനാം പ്രിയൻ' എന്ന പദം ബിരുദായി ഉപയോഗിക്കപ്പെ ള്ളിരിക്കുന്നു. തന്മൂലം പല പ്രശ്നങ്ങൾക്കു വകയുണ്ടായി. ഈ പിയദസി ആരു? ഒരാളോ പലരോ? പിയദസിയും ദേവാനാം പ്രിയനും രണ്ടോ ഒന്നോ? ഈ ചോദ്യങ്ങൾക്കു കുറേക്കാലം ഉത്തര മൊന്നും ലഭിച്ചില്ല.

പുരാതനവസ്തുശാസ്ത്രജ്ഞന്മാരും മറ്റു വിദഗ്ദ്ധന്മാരും പലശാഖകളിലായി തുടന്നു ഗവേഷണം നടത്തി. യൂറോപ്യന്മാ രിൽ മെ. കണ്ണിങ്ഗ്ഹാം, ബർജസ്, ബ്യൂളർ, സെനാർട്, ബൊർനാഫ് എന്നിവരും നാട്ടുകാരിൽ മെ. ആർ. ജി. ഭണ്ഡാർക്കർ, ഭഗവൽലാൽ ഇന്ദ്രാജി, രാജേന്ദ്രവാൽമീത്ര എന്നി വരും അശോകശാസനങ്ങളുടെ ആശയം കണ്ടുപിടിക്കാൻ ശ്ര മിച്ചു. പഴയ ലിപികളെല്ലാം സുഗ്രഹമായി. പുരാതനവസ്തുക്കളെ പരിശോധിച്ചു സംരക്ഷിക്കാൻ വ്യവസ്ഥചെയ്തു. ലിഖിതങ്ങളുടെ ശരിപകപ്പെടുത്തു് വ്യാഖ്യാനസാഹിത്യം പ്രസിദ്ധപ്പെടുത്തി. ഹിന്ദു ജൈനബൗദ്ധ ഗ്രന്ഥങ്ങൾ പലതിൽ നിന്നു പൂർവ്വപരിത്രനിണ്ണ യത്തിനു പ്രയോജനപ്പെടുന്ന ഭാഗങ്ങൾ തിരഞ്ഞെടുത്തു ഗവേഷണ വിഷയമാക്കി. അശോകൻ എന്ന രാജാവു് ഒരുകാലത്തു ഇൻഡ്യ മുഴുവൻ ഭരിച്ചിരുന്നു എന്നും അദ്ദേഹത്തിനു പിയദസി (പ്രിയദർശി) എന്ന ബിരുദം ഉണ്ടായിരുന്നു എന്നും ബൗദ്ധ ഗ്രന്ഥങ്ങൾ മൂലം തെളിഞ്ഞു. ബൗദ്ധഭാഷയായ പാലിക്കും അശോക ശാസനങ്ങളിലെ ഭാഷക്കും തമ്മിൽ വിസ്തൃതാവഹമായ സാദൃശ്യം കാണാപ്പെട്ടു. ലിഖിതങ്ങളിൽ പറയപ്പെട്ടിട്ടുള്ള പിയ ദസി, ദേവാനാം പ്രിയൻ, ദേവാനാംപ്രിയ പിയദസി എന്നിവ ചെല്ലാം ഒരേ ആളിനേയാണു് കുറിക്കുന്നതെന്ന് വ്യക്തമായി പേരിൽ ഭേദം കാണപ്പെട്ടാലും ഈ ലിഖിതങ്ങളിലെ വാചകരീതി ഒരേതരത്തിലാണെന്നും ബോദ്ധ്യം വന്നു. 1915-ൽ റെയിച്ചു മിനു അടുത്തുള്ള മാസ്സി എന്ന സ്ഥലത്തുനിന്നു കണ്ടെടുത്ത ഒരു കേവലയിൽ അശോകൻ എന്ന പേരുതന്നെ കണ്ടതോടുകൂടി ഈ ലിഖിതങ്ങൾ എഴുതിയതു് ആരെന്നുള്ള ശക്തി നിശ്ശേഷം തീന്നു.

ശിലാലിഖിതങ്ങൾ കാലഗണനയ്ക്കും ദേശചരിത്രത്തിനും സുഭവ വിവരങ്ങൾക്കും ചെയ്യുന്ന സഹായം അമൂല്യമാണ്. സാക്ഷാൽ ബുദ്ധന്റെ ജനനസ്ഥലം വളരെക്കാലം അജ്ഞാതമായിരുന്നു. ബുദ്ധധർമ്മഗ്രന്ഥങ്ങൾ അതു ഒരു ശാൽ (Shorea robusta) വൃക്ഷത്തോപ്പായിരുന്നുവെന്നും ലുംബിനീവനമെന്നവളിക്കപ്പെട്ടിരുന്നുവെന്നും പറഞ്ഞിട്ടുണ്ട്. മായാദേവി സ്വഭർത്താവിന്റെ രാജധാനിയായ കപിലവാസ്തുവിൽനിന്നു പിതാവിന്റെ വാസസ്ഥലമായ ദേവദഹായിലേക്കു പോകുമ്പോഴാണ് ഭഗവാനെ പ്രസവിച്ചതു. ഈ ലുംബിനീ വനമെവിടെയായിരുന്നു? ഫാഹിയനും യുവാൻ ച്ചാങ്ങും പ്രസ്തുത സ്ഥലം സന്ദർശിച്ചിരുന്നു. കണ്ണിങ് ഹാം ധ്വരയും സമപ്രവർത്തകരും ഈ സ്ഥലം കണ്ടുപിടിക്കാൻ ചെയ്ത തീവ്രയത്നം സഫലമായില്ല. ക്രി. പി. 1896 ഡിസമ്പറിൽ ഡാക്ടർ ഫ്യൂറെർ, നേപ്പാൾത്താരയിലെ പഡേറിയ ഗ്രാമത്തിൽ ഒരു ശിലാസ്തംഭം കണ്ടുപിടിച്ചു. അതിൽ ലിഖിതം വല്ലതും കണ്ടെയ്ക്കുമെന്നു കരുതി കഴിച്ചുനോക്കി. മൂന്നടി കഴിച്ചപ്പോൾ ലിഖിതം കണ്ടു. പ്രസ്തുത ലിഖിതത്തിൽ അശോകൻ അദ്ദേഹത്തിന്റെ ഇരുപത്തിയൊന്നാം ഭരണവർഷത്തിൽ അവിടെ വന്നു ബുദ്ധദേവനെ ആരാധിക്കുകയും ആ ത്യാഗമൂർത്തിയുടെ ജനനം കൊണ്ടു അനുഗ്രഹീതമായ ആ സ്ഥലത്തു വസിക്കുന്നവരെ അക്കാരണത്താൽ എല്ലാത്തരം നികുതികളിൽ നിന്നും ഒഴിവാക്കുകയും ചെയ്തതായി പ്രസ്താവിക്കുന്നു. ഇങ്ങനെ ശിലാരേഖകൾ ചരിത്രത്തിനു നൽകുന്ന സഹായം അളവറ്റതാണ്.

ചിലരേഖകൾ കേവലം ചരിത്രപരമായിരിക്കും. (142 of 1902 *Épigraphia Indica* VII, p. 16!) പൊതുവേ പറയുന്നപക്ഷം ശിലാരേഖകൾ പൊതുധർമ്മവ്യവസ്ഥകളേയോ വ്യക്തിധർമ്മവ്യവസ്ഥകളേയോ രേഖപ്പെടുത്തുന്നവയാണ്. അവ മിക്കവാറും ക്ഷേത്രങ്ങളെ സംബന്ധിച്ചവയായിരിക്കും. ചിലപ്പോൾ മരങ്ങൾക്കോ ബ്രാഹ്മണക്കോ അവശസമുദായങ്ങൾക്കോ വേണ്ടി ചെയ്യുന്ന മാനങ്ങളെ കാണിക്കും. ക്ഷേത്രം കെട്ടിച്ചതിനേയോ ജീണ്ണോലാരണം ചെയ്തിച്ചതിനേയോ ആയിരിക്കും ചിലപ്പോൾ രേഖപ്പെടുത്തുന്നത്. ക്ഷേത്രത്തിൽ പുതുതായി ഒരു വിഗ്രഹം സ്ഥാപിച്ചതായിരിക്കും ചിലരേഖകളുടെ വിഷയം. പ്രായശ്ചിത്തവിധികളിൽ പ്രധാനപ്പെട്ട ഒന്ന് ക്ഷേത്രങ്ങളിൽ വിളക്കുവയ്പിനു വ്യവസ്ഥചെയ്യുന്നതാണ്

അതിനായിട്ടു പണമോ ആടുമാടുകളോ ദാനം ചെയ്യുന്നു. വിളക്കുകൾ രാത്രി പകലും മുടക്കം കൂടാതെ കത്തിക്കണമെന്ന ഏർപ്പാടുചെയ്യും. അവയെ “തിരുനന്തൂരിലേക്ക്” എന്നു പറയും. പൂജാവേളകളിൽ മാത്രം വിളക്കു (സന്ധിവിളക്ക്) കത്തിക്കാനും ഏർപ്പാടുചെയ്യുന്നുണ്ട്. വിളക്കുകൾക്കായി കന്നുകാലികളെ ദാനം ചെയ്യുമ്പോൾ ‘ചാവാമൂവാപ്പേരാട്ട്’ (മരിക്കുകയോ വയസ്സാവുകയോ ചെയ്യാത്ത വലിയ ആട്ട്) എന്നും മറുമാണ് അവയെ പറയാറുള്ളത്. ദാനം ചെയ്യുന്നത് എന്തെന്നേക്കുമായിട്ടാകുന്നു എന്നു കാണിക്കാനാണ് ഇപ്രകാരം പറയുന്നത്. പശുക്കളേയോ എരുമകളേയോ ദാനം ചെയ്യുമ്പോഴും ‘ചാവാമൂവാപ്പേരാട്ട്’ എന്നുതന്നെ പറഞ്ഞുകാണുന്നു. ദാതാക്കളുടെ കൂട്ടത്തിൽ രാജാക്കന്മാർ മാത്രമല്ല അവരുടെ ഉദ്യോഗസ്ഥന്മാർ, വാണിജ്യ സംഘങ്ങൾ, തൊഴിലാളിസംഘങ്ങൾ, ഗ്രാമസഭകൾ, ജാതിസംഘടനകൾ, സൈന്യസംഘങ്ങൾ, വ്യക്തികൾ (സ്രീ, പുരുഷൻ), ദേവദാസികൾ മുതലായവർ വമ്പിച്ച ദാനങ്ങൾ ക്ഷേത്രങ്ങൾക്കു വേണ്ടി ചെയ്യുന്നതായി കാണാനുണ്ട്. തൻമൂലം അവർക്ക് അതതു ക്ഷേത്രങ്ങളിൽ പരമ്പരയായി ചില പ്രത്യേകാധികാരാവകാശങ്ങൾ പൂജാവേളകളിലും ഉത്സവകാലങ്ങളിലും ലഭിച്ചിട്ടുണ്ട്. പൊതുജനങ്ങളെ സംബന്ധിച്ച പല കാര്യങ്ങളും ക്ഷേത്രരേഖകളിൽ കാണപ്പെടുന്നു. അവയുടെ നിലനില്പിനും അറിവിനും ആയിട്ടാണ് ക്ഷേത്രങ്ങളിൽ അവയെ രേഖപ്പെടുത്തുന്നത്. നികുതി സംബന്ധിച്ച രാജകീയാജ്ഞകൾ, ഗ്രാമസഭാനിയമങ്ങൾ, സമുദായകാര്യങ്ങളിന്മേലുള്ള അവയുടെ നടപടികൾ, കൊല, വൃദിചാരം, മോഷണം മുതലായവ ചെയ്തതിനെ സംബന്ധിച്ച വിധികൾ, ജനപ്രധാനികൾ തമ്മിലുള്ള വഴക്കുകളിന്മേൽ പൂർപ്പെടുവിക്കുന്ന കല്ലനകൾ (തിരുവിതാംകോട്ടവെള്ളനാടർ രേഖ) മുതലായവയും ഇക്കൂട്ടത്തിൽ കാണാം. വസ്തുക്കളുടെ കൈമാറ്റം സംബന്ധിച്ച പ്രമാണങ്ങളും ക്ഷേത്രഭിത്തികളിൽ കൊത്തപ്പെട്ടു കാണുന്നത് അവയുടെ സ്ഥായിയായ നിലനില്പിനു വേണ്ടിയാകുന്നു. ചിലത് താമ്രശാസനങ്ങളുടെ പകർപ്പുകൾ ആയിരിക്കും. (180 of 1894. കലോത്തംഗൻ I) തഞ്ചാവൂർ തിരുവിടെവായിൽ രേഖ, തിരുജ്ഞാനസംബന്ധരുടെ തേവാരശാസനങ്ങളെയാണ് നൽകിയിരിക്കുന്നത്. അവ അതിനുമുമ്പു അലഭ്യമായിരുന്നു.

തിരുവിതാംകൂർ രേഖകൾ അധികവും തമിഴിലാണ്. അപൂർവ്വമായി സംസ്കൃതരേഖകളും മലയാളരേഖകളും ഉണ്ട്. മിശ്രരേഖകളും ഇല്ലെന്നില്ല. ഒരു തെലുങ്കു രേഖയും ഉണ്ട്. ഡച്ച്, സിറിയക്ക് രേഖകളും ചുരുക്കമായി കാണപ്പെടുന്നു. വട്ടെഴുത്താണ് പ്രധാനലിപി. ചോഴുന്മാരുടെ പ്രാബല്യത്തോടുകൂടിയാണ് ആധുനിക തമിഴ് ലിപി ശിലാരേഖകളിൽ കൂടുതലായിത്തീർന്നതെന്ന വിവരം മുമ്പു പറഞ്ഞിട്ടുണ്ടല്ലോ. സംസ്കൃതഭാഷയിലുള്ള രേഖകൾ ഗ്രന്ഥലിപിയിലാണ് കാണപ്പെടുന്നത്.

(b) ഗ്രന്ഥലിപിയും തമിഴ്ലിപിയും.

ദക്ഷിണഇന്ത്യയിൽ നിന്നു കിട്ടുന്ന ശാസനങ്ങൾ പൊതുവേ തമിഴ്, ഗ്രന്ഥം, വട്ടെഴുത്തു് എന്നീ മൂന്നുതരം ലിപികളിൽ കാണപ്പെടുന്നു. നാഗരലിപിയിലുള്ള ശാസനങ്ങളും അപൂർവ്വമായിട്ടുണ്ട്. ഗ്രന്ഥലിപി, സംസ്കൃത ശാസനങ്ങളേയും തമിഴ് ശാസനങ്ങളിൽ, വരുന്ന സംസ്കൃതപദങ്ങളേയും എഴുതാൻ ഉപയോഗപ്പെടുത്തിവന്നു. തമിഴിലുള്ള ശാസനങ്ങൾ തമിഴിലും വട്ടെഴുത്തിലുമാണ് എഴുതിവന്നതു്. ഗ്രന്ഥലിപിയിലും തമിഴിലും ഉള്ള ശാസനങ്ങൾ ക്രി. പി. ഏഴാം ശതവർഷത്തിന്റെ ആരംഭം മുതൽ ഉള്ളതാണ് കിട്ടിയിട്ടുള്ളതു്. ഇവയ്ക്കു മുമ്പുള്ള കാലത്തേതായി തെക്കെഇന്ത്യയിൽ നിന്നു ലഭിച്ചിട്ടുള്ള ലിഖിതങ്ങൾ അശോകശാസനങ്ങളിലെ ലിപികളേപ്പോലെയുള്ള ബ്രാഹ്മിയിലാണ് എഴുതിക്കാണെന്നതു്. തിരുനാഥർകുന്ന് എന്ന സ്ഥലത്തു് നിന്നു കിട്ടിയ ചെറിയ വട്ടെഴുത്തുലിഖിതം ഒഴികെ, ഈ ബ്രാഹ്മിലിഖിതങ്ങളുടേയും ഏഴാം നൂറ്റാണ്ടാരംഭത്തിന്റേയും ഇടയ്ക്കുള്ള കാലത്തെ ശാസനങ്ങൾ ഒന്നും തമിഴ് നാട്ടിൽനിന്നു കിട്ടിയിട്ടില്ല.

ഇന്ത്യയിൽ നിന്നു കിട്ടിയിട്ടുള്ള ശാസനങ്ങളിൽ പഴക്കമേറിയവ അശോകന്റെ കാലത്തു് കൊത്തപ്പെട്ടവയാണ്. അവയെപ്പറ്റി മുമ്പു പ്രസ്താവിച്ചിട്ടുണ്ടല്ലോ. ആ മഹാന്റെ കാലമായപ്പോഴേക്കും ബ്രാഹ്മിലിപി പരിപൂർണ്ണവളർച്ച പ്രാപിച്ചിരുന്നു. അതുതന്നെ തെക്കുനന്നും വടക്കുനന്നും രണ്ടായി പിരിഞ്ഞിരുന്നു. എന്നുമാത്രമല്ല ദേശഭേദം മൂലം അവയിലോ

രോന്നിലും ചില്ലറ മാറ്റങ്ങളും നടപ്പിലായിരുന്നു. ബി.സി. അഞ്ചും നാലും നൂറ്റാണ്ടുകളിലേതായി കിട്ടിയിട്ടുള്ള നാണയങ്ങളിലും പുരാണവസ്തുക്കളിലും ബ്രാഹ്മിവിപിയാണ് കാണപ്പെടുന്നത്. അതുകൊണ്ട് അശോകന്റെ കാലത്തിനു മുമ്പും ബ്രാഹ്മിവിപി ഇന്ത്യയിൽ പ്രചരിച്ചിരുന്നു എന്നു സ്പഷ്ടമാകുന്നു. മധുര, തിരുനെൽവേലി ജില്ലകളിൽ നിന്നു ലഭിച്ചിട്ടുള്ള ബ്രാഹ്മി ശിലാരേഖകളിൽ ഒന്നോ രണ്ടോ വരികളേ കാണപ്പെടുന്നുള്ളൂ. കരുവൂർ, പുതുക്കോട്ട മുതലായ സ്ഥലങ്ങളിൽ നിന്നു അപ്രകാരമുള്ള ചില ലിഖിതങ്ങൾ കിട്ടിയിട്ടുണ്ട്. ഈ ശിലാരേഖകളെല്ലാം കുനുകളുടെ ഉപരിതലങ്ങളിലും സാന്നുക്കളിലും മറ്റും കൊത്തപ്പെട്ടുകാണുന്നു. ഇവ അശോകന്റെ കാലത്തോ അതിനു അല്പം മുമ്പോ സ്ഥാപിക്കപ്പെട്ടവയാണ്. പ്രസ്തുത ലിഖിതങ്ങൾക്കു സമീപത്തുള്ള ഗുഹകളിൽ ബുദ്ധഭിക്ഷുക്കളോ 'ജൈനസിദ്ധന്മാരോ' വസിച്ചിരുന്നു. ഈ രേഖകൾ പ്രസ്തുതഗുഹാഗൃഹങ്ങൾ സ്ഥാപിച്ചതിനെ കാണിക്കുന്നുവെന്നു പറയപ്പെടുന്നു. അത്തരം ഗുഹാഗൃഹങ്ങളും ശിലാലിഖിതങ്ങളും ലങ്കാദീപിൽ നിന്നും കിട്ടിയിട്ടുണ്ട്. ഈ ശാസനങ്ങളിൽ ഭൂരിഭാഗത്തിന്റേയും മരയാപടങ്ങൾ മദ്രാസ് ശിലാശാസനവകുപ്പിൽ നിന്നു പ്രസിദ്ധപ്പെടുത്തിയിരിക്കുന്നു. (Annual Reports of Madras Epigraphy for the years 1912, 1915 and 1918) പ്രസ്തുതവകുപ്പിലെ ഉദ്യോഗസ്ഥന്മാർ അത്യധികം പ്രയത്നിച്ചു അവയെ വായിക്കുകയും പ്രസിദ്ധപ്പെടുത്തുകയും ചെയ്തിട്ടുണ്ട്. (Proceedings of the Third All India Oriental Conference)

തെക്കേ ഇന്ത്യയിൽ ഇന്നു പ്രചാരത്തിലിരിക്കുന്ന ലിപികളെല്ലാം ബ്രാഹ്മിയിൽ നിന്നുണ്ടായി വളർന്നവയാകുന്നു. ഇവിടത്തെ ബ്രാഹ്മി ശാസനങ്ങൾക്കു (നാലാം നൂറ്റാണ്ടു) പിമ്പു ഏഴാം നൂറ്റാണ്ടിനു മുമ്പുള്ള ലിഖിതങ്ങളൊന്നും ലഭിച്ചിട്ടില്ല. എന്നാൽ ഗുന്ഥം, തമിഴ് മുതലായവ ബ്രാഹ്മിയിൽ നിന്നുണ്ടായവയെന്നതുകൊണ്ട് അവയുടെ രൂപഭേദങ്ങൾ പലതും അറിയേണ്ടിയിരിക്കുന്നു. ബ്രാഹ്മിയിൽ മാറ്റങ്ങൾ ഉണ്ടായിക്കൊണ്ടിരുന്നവെങ്കിലും നാലാം നൂറ്റാണ്ടുവരെ അവയൊന്നും എഴുത്തിൽ കാണപ്പെട്ടിരുന്നില്ല. തന്നിമിത്തം ക്രി. പി. 350-മാണ്ടിനു മുമ്പുള്ള കാലത്തെ ലിപികൾ ബ്രാഹ്മി എന്ന പേരാൽതന്നെ നിർ

ദേശിക്കപ്പെടുന്നു. അത്തരം ലിപികളിൽ കൊത്തിയ ലിഖിതങ്ങൾ ആന്ധ്രദേശത്തെ വേങ്ങിനാട്ടിൽ കാണപ്പെടുന്നു. അശോകശാസനങ്ങൾ, ബട്ടിലോലുലിഖിതങ്ങൾ, ക്ഷത്രവ രാജാക്കന്മാർ ശാതവാഹന രാജാക്കന്മാർ മുതലായവരുടെ കാലത്തെ ശാസനങ്ങൾ, അമരാവതി ജഗ്ഗയപേട്ട നാഗാജ്യം നികൊണ്ട ശാസനങ്ങൾ, പല്ലവന്മാരുടെ പ്രാകൃത ശാസനങ്ങൾ ആദിയായവ യഥാക്രമം ബ്രാഹ്മിയുടെ പരിണാമങ്ങളെ കാണിക്കുന്നവയാണ്.

ക്രി. പി. 350-മാണിനു പിമ്പുള്ള ശാസനങ്ങളിലെ ലിപികൾ പഴയ ഗ്രന്ഥം, പഴയ കന്നടം എന്നിങ്ങനെ യഥായോഗ്യം വിഭജിക്കപ്പെടുന്നു. ഏഴാം നൂറ്റാണ്ടാരംഭത്തിനു മുമ്പുള്ള പഴയ ഗ്രന്ഥലിപികളെ പല്ലവ രാജാവായ കമാരവിഷ്ണുവിന്റെ ചെന്തലൂർ ചെപ്പേടുകൾ (Epigraphia Indica, VIII), സ്തമ്പവർമ്മന്റെ പികിരാചെപ്പേടുകൾ (Epigraphia Indica, VIII) എന്നിവയിൽ കാണാം.

പൊതുവേ നോക്കുമ്പോൾ തമിഴും ഗ്രന്ഥവും ലിപികൾ തമ്മിൽ ഭേദമില്ലെന്നു കാണാം. ഈ രണ്ടുലിപിമാലകളും വളർച്ച പ്രാപിച്ചത് ഒരു മാർഗ്ഗത്തിലൂടെയാണ്. സംസ്കൃതം എഴുതുന്നതിനായി തെക്കേ ഇൻഡ്യയിൽ പണ്ടുപണ്ടേ ഉപയോഗപ്പെടുത്തി വന്നത് ഗ്രന്ഥലിപിയെയാകുന്നു. ഗ്രന്ഥം എന്നതിന്റെ അർത്ഥം പുസ്തകം എന്നാണല്ലോ. സംസ്കൃതഗ്രന്ഥങ്ങൾ എഴുതാനുപയോഗിച്ച ലിപിയേയും തെക്കേ ഇന്ത്യാക്കാർ അതേപേരിൽ — ഗ്രന്ഥം — വിളിച്ചുവന്നു. ഒരു കാലത്തു പ്രസ്തുത ലിപി ദക്ഷിണഇന്ത്യ മുഴുവൻ പ്രചരിച്ചിരുന്നു. ഈ ലിപി മാലതന്നെയാണ് പിൽക്കാലത്തു 'ആര്യ എഴുത്തു' (ഇന്നത്തെ മലയാളലിപി) ആയിപ്പരിണമിച്ചതെന്നു മുമ്പു സൂചിപ്പിച്ചിട്ടുണ്ടല്ലോ. തുളുലിപിയും ഇതേമാതിരി ഗ്രന്ഥലിപിയിൽനിന്നു തടവിച്ചതുതന്നെ. മലയാളവും തുളുവും വിഭിന്നലിപികളായിത്തീർന്ന ശേഷം ഗ്രന്ഥലിപി തമിഴ്നാട്ടിൽ മാത്രം പ്രചരിച്ചുവന്നു. സംസ്കൃതമെഴുതാൻ ഇപ്പോൾ ഉപയോഗിക്കപ്പെടുന്ന നാഗരലിപി വിജയനഗരരാജാക്കന്മാരുടെ കാലം മുതൽക്കാണ്ല്ലോ തെക്കേ ഇന്ത്യയിൽ പ്രചരിച്ചു തുടങ്ങിയതു. എങ്കിലും ഗ്രന്ഥലിപി പ്രചാരണീനമായില്ല. ദക്ഷിണഇന്ത്യയുടെ

ദക്ഷിണസീമയിൽ ഗ്രന്ഥലിപിക്കായിരുന്നു കൂടുതൽ പ്രാവേല്യം വിജയനഗരവുമായി അധികം ബന്ധപ്പെട്ട ഉത്തരഭാഗങ്ങളിലാണ് നാഗരലിപിയിൽ താമ്രശാസനങ്ങൾ മുതലായവ എഴുതപ്പെട്ടത്. മഹാരാഷ്ട്രന്മാർ തമിഴ്നാട്ടിൽ വന്നശേഷം അവർ നാഗരലിപിയേയാണ് കൂടുതൽ പ്രചരിപ്പിച്ചത്. ഗ്രന്ഥലിപിയുടെ പ്രചാരം കുറഞ്ഞുപോയിരിക്കുകയാണ്. തെക്കേഇന്ത്യയിൽ കാണപ്പെടുന്ന ഗ്രന്ഥലിപികളെ പ്രാചീനകാലം, രൂപഭേദകാലം, മദ്ധ്യകാലം, ആധുനികകാലം എന്നിങ്ങനെ നാലായി പിരിക്കാം. പ്രാചീനകാലമെന്നു പറഞ്ഞിട്ടുള്ളത് ക്രി. പി. 700-നു മുന്പുള്ളവയെയാണ്. ഇവ വേങ്ങിനാട്ടിൽനിന്നു കിട്ടിയ ശാസനങ്ങളിൽ കാണപ്പെടുന്നു. ചിത്രവേലകളടങ്ങിയ ഇത്തരം ലിപികൾ ശിലാശാസനങ്ങൾ കൊത്തുന്നതിനുമത്രമേ ഉപയോഗപ്പെട്ടിരിക്കാനിടയുള്ളൂ. ക്രി. പി. 650 മുതൽ 950 വരെയാണ് രൂപഭേദകാലം. നന്ദിവർമ്മപല്ലവന്റെ വംശക്കാർ, പാണ്ഡ്യന്മാരിൽ ഒന്നാം പരമ്പരയിൽ ഉൾപ്പെട്ടവർ, പാണ്ഡ്യന്മാരെ കീഴടക്കിയ സുന്ദരചോഴന്റെ മുൻഗാമികളായ ചോഴരാജാക്കന്മാർ മുതലായവരുടെ ശാസനങ്ങളിൽ കാണപ്പെടുന്ന ലിപികൾ ഈ വകുപ്പിൽ ചേരുന്നു. ക്രി. പി. 950 മുതൽ 1250 വരെയുള്ളവയാണ് മദ്ധ്യകാലലിപികൾ. തഞ്ചാവൂരിൽ അതിപ്രശസ്തിയോടുകൂടി വാണിരുന്ന ചോഴരാജാക്കന്മാരുടെ ശാസനങ്ങൾ ഈ കാലഘട്ടത്തിൽ ഉൾപ്പെട്ടവയാണ്. ക്രി. പി. 1250-നു ശേഷമുള്ളവയെ ആധുനികകാലലിപികൾ എന്നു പറയാം. ചോഴരരണാധികാരികളുടെ മേൽക്കോയ്മ കൈവിട്ടു സ്വതന്ത്രരാജ്യം സ്ഥാപിച്ചു പേരുകേട്ട രണ്ടാംവംശപരമ്പരയിലെ പാണ്ഡ്യന്മാർ, വിജയനഗരായിപന്മാർ, അവരുടെ കീഴിലുള്ള മഹാമണ്ഡലേശ്വരന്മാർ മുതലായവരുടെ തമിഴ് ശാസനങ്ങൾ ഈ വകുപ്പിൽ ഉൾപ്പെടുന്നു.

(c) വട്ടെഴുത്തും കോലെഴുത്തും.

വട്ടെഴുത്തും, തെക്കൻ മലയാളം, നാനുംമോനും, ചേര പാണ്ഡ്യ എഴുത്തും എന്നിങ്ങനെ പല പേരുകളാൽ അറിയപ്പെടുന്ന ലിപിമാല കേരളത്തിലും മധ്യര ത്തിനെയെൽവേലി ജില്ലകളിലും വളരെക്കാലം പ്രചരിച്ചിരുന്നു. ഇതിൽ എഴുതപ്പെട്ട നമുക്കു ലഭിച്ചിട്ടുള്ള പഴക്കമേറിയ രേഖ ജടിഖവർമ്മൻ ചുരാനക

പാഞ്ച്യൻ ഒന്നാമുൻറതാണ്. ആ രാജാവ് ക്രി. പി. എട്ടാം ശതകത്തിന്റെ അന്ത്യപാദത്തിൽ വാണിരുന്നു. അക്കാലത്തു പ്രസ്തുതലിപിസമുച്ചയം പൂർണ്ണവളർച്ച നേടിക്കഴിഞ്ഞിരുന്നു. തൻമൂലം അന്നത്തെ വട്ടെഴുത്തു രേഖകൾ വായിക്കുക വിഷമമല്ല. പ, വ, ഒ, ല, റ, തു മുതലായവ വേർതിരിച്ചറിയാം. ഏതാനും തുറന്നുണ്ടകൾ കഴിഞ്ഞപ്പോൾ അജാഗ്രത വർദ്ധിച്ചതിന്റെ ഫലമായി ഒരു ലിപിതന്നെ ക, ച, ഒ, ല, പ, വ എന്നിങ്ങനെ പലതായി സംശയിക്കാനിടവന്നു. പതിനേഴാം പതിനെട്ടാം തുറന്നുണ്ടകളിലെ വട്ടെഴുത്തു രേഖകൾ നിസ്സന്ദേഹം വായിക്കാൻ പ്രയാസം. മുൻപറഞ്ഞ വൈഷമ്യം അക്കാലത്തു പതിനടങ്ങു വർദ്ധിച്ചു. “പ, വ, യ, ന്” എന്നിവയും ചിലപ്പോൾ “ല”യും ഒരുപോലെയായിക്കാണപ്പെട്ടു. ‘പലവകൈയാന’ എന്നെഴുതിയാൽ ‘വവവകൈവാവ’ എന്നു തുടങ്ങി ഇരുപത്തിനാലു തരത്തിൽ വായിക്കാം എന്നു പരേതനായ ഗോപീനാഥറാവു അവർകൾ പറഞ്ഞിട്ടുള്ളതു സ്മരണീയമാണ്. സന്ദർഭംനോക്കി വേണം അത്തരം രേഖകൾ വായിക്കാൻ. എന്നാലും പപപ്പോഴും പാറഭേദത്തിനു വകവരും. കൂടുതൽ അർത്ഥത്തായ ഒരു പാഠം നിർദ്ദേശിക്കപ്പെട്ടാൽ ആദ്യപാഠം വെടിയുകയേ തരമുള്ളൂ. തന്നിമിത്തം ലിപിവിദ്യകൊണ്ടുള്ള പരമ പ്രയോജനം നഷ്ടമാകുന്നു. പതിനെട്ടാം തുറന്നുണ്ട അവസാനം വരെ വട്ടെഴുത്തു മലയാളനാട്ടിൽ നിലനിന്നു. ആധുനികമലയാളലിപി സാർവത്രികമായിത്തീർന്നതോടുകൂടി വട്ടെഴുത്തു പ്രചാരശൂന്യമായിത്തീർന്നു.

വട്ടെഴുത്തിന്റെ ഉൽപത്തിയെപ്പറ്റി പല വിഭിന്നാഭിപ്രായങ്ങൾ നിലവിലിരിക്കുന്നു. ഫീനീഷ്യൻലിപി യൂറോപ്പിലെ അറമൈക് ലിപി എന്നിവയിൽ നിന്നു പ്രസ്തുതലിപി ഉണ്ടായി എന്നു ഡാക്ടർ ബർണൽ ഉൾക്കൊള്ളുന്നു. അദ്ദേഹംതന്നെ അശോകശാസനങ്ങളിലെ ലിപികളും വട്ടെഴുത്തും സ്വതന്ത്രമാണെന്നും ഉൾക്കൊള്ളിട്ടുണ്ട്. അദ്ദേഹത്തിന്റെ അഭിപ്രായത്തിൽ തമിഴ് ലിപിയേക്കാൾ പഴമയേറിയതാണ് വട്ടെഴുത്തു്. തിരുക്കുറുളം തൊല്കാപ്പിയവും മറ്റും ആദ്യം വട്ടെഴുത്തിൽ എഴുതപ്പെട്ടിരിക്കണമെന്നുംകൂടി ബർണൽ അഭ്യൂഹിക്കുന്നുണ്ട്. അതോടൊന്നിച്ചു തമിഴ്സാഹിത്യത്തിന്റെ പഴമയെപ്പറ്റി അസ്ഥാന

ത്തിൽ ചില അഭിപ്രായങ്ങളും അദ്ദേഹം പറഞ്ഞിട്ടുണ്ട്. അതിനെ പ്രഫസർ സുരേഷിന്റെ ശക്തിമത്തായി വെളിപ്പെടുത്തിയിട്ടുണ്ട്. (Some Milestones in Tamil literature) ബർണൽ പ്രസ്തുത അഭിപ്രായങ്ങൾ പറഞ്ഞിട്ടുള്ള കാര്യങ്ങൾ ശിലാലിഖിതവിജ്ഞാനിയും ഇന്നത്തെപ്പോലെ അഭിപ്രായം നേടിയിരുന്നില്ല. അതിനാൽ ലിപികളെപ്പറ്റിയോ വിശിഷ്ട വെട്ടഴുത്തിനെക്കുറിച്ചോ ഒന്നും തീർച്ചപ്പെടുത്തിപ്പറയാൻ അന്യ നിർവ്വഹമില്ലായിരുന്നു. അതുകൊണ്ട് ഡാക്ടർ ബുദ്ധദൈവഭാരതീയപുരാതനലിഖിതവിജ്ഞാനിയും പ്രസിദ്ധപ്പെടുത്തുന്നതുവരെ വെട്ടഴുത്തിനെപ്പറ്റിയുള്ള പഠനം അത്ര പരോഗതിയെ പ്രാപിച്ചിരുന്നില്ല. ഏതായാലും ആ പണ്ഡിതൻ ഒരു പുതിയ വാദമുഖം — വെട്ടഴുത്തിന്റെ ഉൽപ്പത്തിയേയും പ്രകൃതിയേയും കുറിച്ച് — അവതരിപ്പിച്ചു. അദ്ദേഹം പറയുന്നു: — “വെട്ടഴുത്ത് ശീലഗതിയിൽ എഴുതപ്പെടുന്ന ഒരുതരം ലിപിയാണ്. എഴുത്തുകാരും കച്ചവടക്കാരും അവരുടെ എഴുത്തുകൾക്കു അവയുടെ മൂലലിപികളോടു കടപ്പെട്ടിരിക്കുന്നതുപോലെ ഇതു തമിഴിനോടു കടപ്പെട്ടിരിക്കുന്നു. ‘ഇ’ ഒഴിച്ചു എല്ലാ ലിപികളും ഗ്രന്ഥത്തിൽനിന്നു കടം വാങ്ങപ്പെട്ടവയാണ്. അതിലെ എല്ലാ ലിപികളും ഇടത്തുനിന്നു വലത്തോട്ടുള്ള റെറ വരയാൽ നിർമ്മിതമാകുന്നു. മിക്കവാറും ഇടത്തോട്ടു ചാഞ്ഞതുമാണ്. എഴുത്തു രാജാജിതമുഖം ഈ ലിപിമാല ഉൽഭവിച്ചു. എന്നാൽ കാലക്രമത്തിൽ തമിഴ് ഗ്രന്ഥലിപികളുടെ അഭിപ്രായം കൂടി ഇത് പല പരിണാമങ്ങളിലൂടെ വിഭജിച്ചുവന്നു. കിട്ടിയിട്ടുള്ള വെട്ടഴുത്തുരേഖകൾ എണ്ണത്തിൽ അധികമില്ല. അവയെ അന്വേഷിക്കാൻ ചെയ്യുന്ന പ്രസ്തുത ഉപയോഗം തീർച്ചയായി വരണമെന്നില്ലാത്തതാകുന്നു.”

മേൽ പറഞ്ഞതിൽനിന്നും വെട്ടഴുത്തു ശീലമായി എഴുതപ്പെടുന്ന ഒരുതരം തമിഴാണെന്നു വരുന്നു. അതിനാൽ അതു തമിഴിനുമുണ്ടായതല്ലെന്നു തോന്നും. കച്ചവടക്കാരും മറ്റും തമിഴിനെ സൗകര്യം പ്രമാണിച്ചു ഭേദപ്പെടുത്തി നിർമ്മിച്ച ലിപിയാണ് വെട്ടഴുത്ത് എന്ന് ബുദ്ധൻ വിചാരിക്കുന്നു. അശോക ശാസനങ്ങളിലെ ബ്രാഹ്മിയിൽനിന്നും, നാഗരം തമിഴ് ഗ്രന്ഥങ്ങളെക്കുറിച്ചു കന്നടം എന്നീ ഭാരതീയലിപികളെപ്പോലെ ഉണ്ടായതാണ് വെട്ടഴുത്തെന്നു ശ്രീമാൻ ഗോപീനാഥറാവു പറയുന്നു. എന്നാൽ ഇതിനുമുമ്പുള്ള പരിണാമം ഒരു പ്രത്യേക രീതിയിൽ

	ക	ക	ക	ക	ക	ക	ക	ക	ക	ക	ക	ക	ക	ക	ക	ക	ക	ക
a	പ	ച	ല	ര	ര	ര	ര	ര	ര	ര	ര	ര	ര	ര	ര	ര	ര	ര
ā	പു	ച	ല	ര	ര	ര	ര	ര	ര	ര	ര	ര	ര	ര	ര	ര	ര	ര
i	പു	ച	ല	ര	ര	ര	ര	ര	ര	ര	ര	ര	ര	ര	ര	ര	ര	ര
ī	പു	ച	ല	ര	ര	ര	ര	ര	ര	ര	ര	ര	ര	ര	ര	ര	ര	ര
u	പ	ച	ല	ര	ര	ര	ര	ര	ര	ര	ര	ര	ര	ര	ര	ര	ര	ര
ū	പു	ച	ല	ര	ര	ര	ര	ര	ര	ര	ര	ര	ര	ര	ര	ര	ര	ര
e	പു	ച	ല	ര	ര	ര	ര	ര	ര	ര	ര	ര	ര	ര	ര	ര	ര	ര
ai	പു	ച	ല	ര	ര	ര	ര	ര	ര	ര	ര	ര	ര	ര	ര	ര	ര	ര
o	പു	ച	ല	ര	ര	ര	ര	ര	ര	ര	ര	ര	ര	ര	ര	ര	ര	ര
au																		
au																		

Vatteluttu inscription (Tirupparankunram and Trivandrum.)

ശ്രീ. പി. എട്ടുശതകത്തിലെ വട്ടെഴുത്തുലിപികൾ.

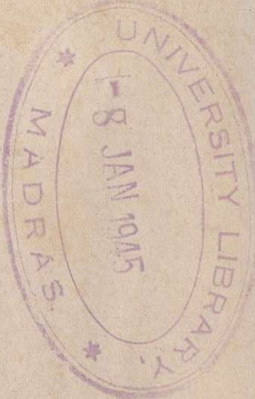



10

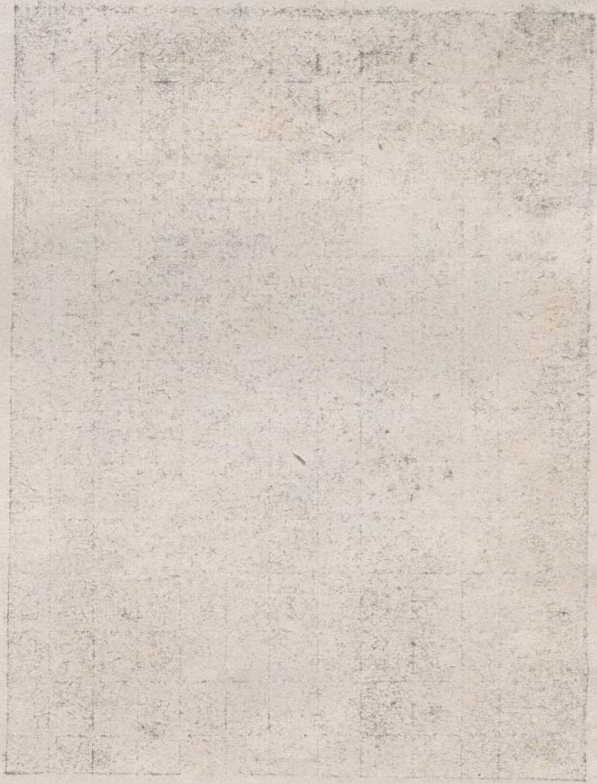

UNIVERSITY LIBRARY
(MADRAS)
8 JAN 1945
10

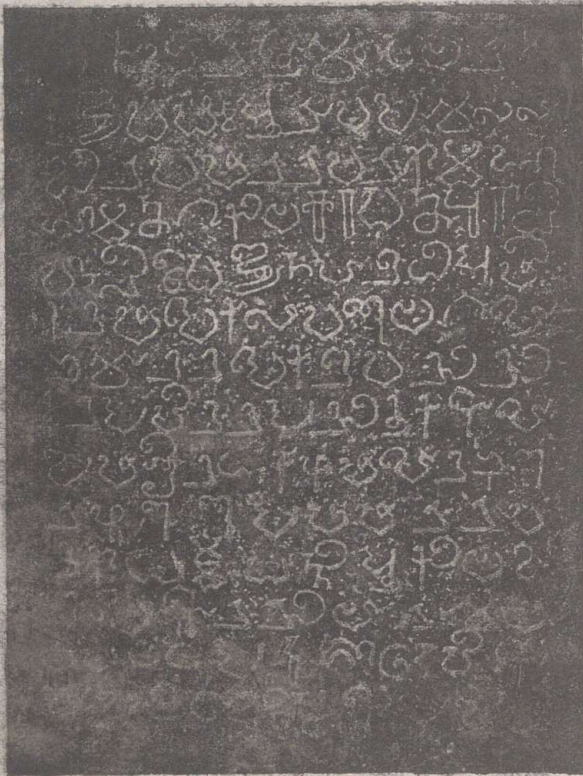

Māraṇcātaiyan inscription
(Tirupparam kunram).

മാരൻ ചടയൻറെ തിരുപ്പരമുൻറ രേഖ.

	ക	ൻ	ക	ൻ	ത	ക	ത	ന	ന	മ	യ	ര	ല	ല	ല	ന	Smaller	
a	ച	ര	ര	ര	ര	ര	ര	ര	ര	ര	ര	ര	ര	ര	ര	ര	ര	കവിവർഷം
â	ച	ര	ര	ര	ര	ര	ര	ര	ര	ര	ര	ര	ര	ര	ര	ര	ര	Svaet. Si.
ç	ച	ര	ര	ര	ര	ര	ര	ര	ര	ര	ര	ര	ര	ര	ര	ര	ര	
î	ച	ര	ര	ര	ര	ര	ര	ര	ര	ര	ര	ര	ര	ര	ര	ര	ര	
u	ച	ര	ര	ര	ര	ര	ര	ര	ര	ര	ര	ര	ര	ര	ര	ര	ര	
û	ച	ര	ര	ര	ര	ര	ര	ര	ര	ര	ര	ര	ര	ര	ര	ര	ര	
é	ച	ര	ര	ര	ര	ര	ര	ര	ര	ര	ര	ര	ര	ര	ര	ര	ര	
ai	ച	ര	ര	ര	ര	ര	ര	ര	ര	ര	ര	ര	ര	ര	ര	ര	ര	
o	ച	ര	ര	ര	ര	ര	ര	ര	ര	ര	ര	ര	ര	ര	ര	ര	ര	
ou	ച	ര	ര	ര	ര	ര	ര	ര	ര	ര	ര	ര	ര	ര	ര	ര	ര	

Kaviyur inscription of Kali 4051 (A. D. 949).

കവിവർഷം 4051_ലെ കവിയൂർ രേഖ.

Letter	R	ri	ch	ñ	t	n	t	n	h	m	y	r	l	v	l	l	r	n
a	ॐ	ॐ	ॐ	ॐ	ॐ	ॐ	ॐ	ॐ	ॐ	ॐ	ॐ	ॐ	ॐ	ॐ	ॐ	ॐ	ॐ	ॐ
ā	ॐ	ॐ	ॐ	ॐ	ॐ	ॐ	ॐ	ॐ	ॐ	ॐ	ॐ	ॐ	ॐ	ॐ	ॐ	ॐ	ॐ	ॐ
e	ॐ	ॐ	ॐ	ॐ	ॐ	ॐ	ॐ	ॐ	ॐ	ॐ	ॐ	ॐ	ॐ	ॐ	ॐ	ॐ	ॐ	ॐ
i	ॐ	ॐ	ॐ	ॐ	ॐ	ॐ	ॐ	ॐ	ॐ	ॐ	ॐ	ॐ	ॐ	ॐ	ॐ	ॐ	ॐ	ॐ
u	ॐ	ॐ	ॐ	ॐ	ॐ	ॐ	ॐ	ॐ	ॐ	ॐ	ॐ	ॐ	ॐ	ॐ	ॐ	ॐ	ॐ	ॐ
ū	ॐ	ॐ	ॐ	ॐ	ॐ	ॐ	ॐ	ॐ	ॐ	ॐ	ॐ	ॐ	ॐ	ॐ	ॐ	ॐ	ॐ	ॐ
ē	ॐ	ॐ	ॐ	ॐ	ॐ	ॐ	ॐ	ॐ	ॐ	ॐ	ॐ	ॐ	ॐ	ॐ	ॐ	ॐ	ॐ	ॐ
ai	ॐ	ॐ	ॐ	ॐ	ॐ	ॐ	ॐ	ॐ	ॐ	ॐ	ॐ	ॐ	ॐ	ॐ	ॐ	ॐ	ॐ	ॐ
o	ॐ	ॐ	ॐ	ॐ	ॐ	ॐ	ॐ	ॐ	ॐ	ॐ	ॐ	ॐ	ॐ	ॐ	ॐ	ॐ	ॐ	ॐ
au	ॐ	ॐ	ॐ	ॐ	ॐ	ॐ	ॐ	ॐ	ॐ	ॐ	ॐ	ॐ	ॐ	ॐ	ॐ	ॐ	ॐ	ॐ

Parthivapuram inscription of Ko. 98 (A. D. 923).

കൊല്ലം 98-ലെ പാർത്ഥിവപുരം രേഖ.

Letter	ka	ni	ca	ñ	ta	na	ta	na	pa	ma	ya	ra	la	va	ra	ra	ra	ra	ra
a	ക	നി	ച	ഞ	ത	ന	ത	പ	മ	യ	ര	ല	വ	ര	ര	ര	ര	ര	ര
e	എ	ഇ			യ	ഈ	ഈ	ഈ	ഈ	ഈ	ഈ	ഈ	ഈ	ഈ	ഈ	ഈ	ഈ	ഈ	ഈ
i	ഈ		ഈ		യ	ഈ	ഈ	ഈ	ഈ	ഈ	ഈ	ഈ	ഈ	ഈ	ഈ	ഈ	ഈ	ഈ	ഈ
ī	ഈ																		
u	ഉ	ഈ	ഈ		യ	ഈ	ഈ	ഈ	ഈ	ഈ	ഈ	ഈ	ഈ	ഈ	ഈ	ഈ	ഈ	ഈ	ഈ
ē	എ	ഈ																	
o	ഈ	ഈ	ഈ		യ	ഈ	ഈ	ഈ	ഈ	ഈ	ഈ	ഈ	ഈ	ഈ	ഈ	ഈ	ഈ	ഈ	ഈ
ai	ഈ	ഈ	ഈ																
o	ഈ	ഈ	ഈ																
ō																			

Tirunantikkara inscription of Rajaraja I.
രാജരാജൻ ഒന്നാമന്റെ തിരുനന്തിക്കര രേഖ.

ലാണ്. പുരാതന 'തമിഴ്' 'ഗ്രന്ഥ' ലിപികളുമായി താരതമ്യപ്പെടുത്തിനോക്കുമ്പോൾ അവ ബ്രാഹ്മിയിൽനിന്നുണ്ടായവയെന്നു കാണാം. സൂക്ഷ്മപരിശോധനയിൽ ദക്ഷിണഭാരതത്തിലെ മറ്റു ലിപിമാലകൾക്കും വെട്ടുഴുത്തിനും തമ്മിൽ വലിയ സാമ്യമുണ്ട്. ദക്ഷിണഇൻഡ്യയിലെ അക്ഷരമാലയിൽ തമിഴ് ഗ്രന്ഥവകുപ്പ്, ബ്രാഹ്മിയിൽനിന്നു നേരിട്ടുണ്ടായതാണ്. വെട്ടുഴുത്തിന് തമിഴ് — ഗ്രന്ഥലിപികളുമായി സമീപസാദൃശ്യമുണ്ടുതാനും.

അക്ഷരങ്ങളുടെ ഉരുണ്ട ആകൃതികൊണ്ടു വെട്ടുഴുത്തു് എന്ന പേരിനിടവന്നു. അക്കാലത്തു എഴുതാനുപയോഗിച്ചിരുന്ന സാധനങ്ങളുടെ പ്രകൃതി അക്ഷരങ്ങളുടെ രൂപഭേദത്തിനു മേതുവായിത്തീർന്നു. മാക്കോ പോളോ (പതിമൂന്നാം നൂറ്റാണ്ടു്), ഇബ്ബൻ ബതുത (പതിന്നാലാം നൂറ്റാണ്ടു്) എന്നിവർ കേരളീയർക്കു പ്രത്യേകമൊരു ഭാഷയും അക്ഷരമാലയും ഉണ്ടായിരുന്നുവെന്നു പറഞ്ഞിരിക്കുന്നു. അവർ പറയുന്ന അക്ഷരമാല വെട്ടുഴുത്തായിരിക്കണം. പരദേശങ്ങളിൽ പതിനഞ്ചാം നൂറ്റാണ്ടു് കൂടി വെട്ടുഴുത്തിന്റെ പ്രചാരം നിശ്ശേഷം നിലച്ചു. കേരളരാജാക്കന്മാരുടെ തിരുവെഴുത്തുകൾ, തീട്ടൂരങ്ങൾ മുതലായവ ഈ ലിപിയിലാണ് എഴുതിവന്നിരുന്നതു്. പക്ഷേ അതിനെ കോലൈഴുത്തെന്നു വിളിച്ചുവന്നു. കൊല്ലവർഷം ആയിരമാണ്ടിനുശേഷവും മലബാറിൽ കോലൈഴുത്തിലാണ് പ്രമാണങ്ങളെല്ലാം കാണപ്പെടുന്നതു. സംസ്കൃതശബ്ദങ്ങളെല്ലാമെഴുതുന്നതിനു വെട്ടുഴുത്തു പശ്ചാത്തമ്യം. തന്നിമിത്തം സംസ്കൃതപദങ്ങളുടെ തൽഭവരൂപങ്ങളാണ് പുരാതനരേഖകളിൽ കാണുന്നതു്.

തിരുവിതാംകൂറിൽ നിന്നു കിട്ടിയിട്ടുള്ള പത്താം ശതകത്തിലെ രേഖകളിൽ ഭൂരിഭാഗവും വെട്ടുഴുത്തിലാണ് എഴുതപ്പെട്ടിരിക്കുന്നതു്. പാത്ഥിപപുരം, കണ്ടിയൂർ, ശുചീശ്രം, കവിയൂർ, പെരുന്ന, കുന്യാകുമാരി ആദിയായ സ്ഥലങ്ങളിൽ അക്കാലത്തെ വെട്ടുഴുത്തുരേഖകൾ കാണാനുണ്ട്. കോക്കരനന്ദന്റെ ഫജ്ജർ താമ്രശാസനം തമിഴ് ഗ്രന്ഥലിപികളിലും തിരുവിടക്കോട്ടു ശാസനവും പെരുമ്പഴുതുർ ശാസനവും വെട്ടുഴുത്തുലിപിയിലും കാണപ്പെടുന്നു. രാജരാജചേഴ്വന്റെ തിരുനന്തിക്കരശാസനവും ദർശനംകോപ്പുശാസനവും ഈ ലിപിയിൽത്തന്നെ. സുപ്രസിദ്ധമായ മണലിക്കര ശിലാലിഖിതം മാതൃകായോഗ്യമായ വെട്ടുഴുത്തി

ലാണ്. പണ്ടത്തെ ഗ്രാമസഭകളെപ്പറ്റി ചില വിവരങ്ങൾ നൽകുന്ന വെള്ളായണി തിരുക്കുളങ്ങര രേഖയും പ്രസ്തുതലിപിയിൽ കൊത്തപ്പെട്ടിരിക്കുന്നു. ചരിത്രപ്രസിദ്ധമായ പല ചെമ്പുപട്ടയങ്ങളിലേയും ലിപി ഇതു തന്നെയാണ്. ഒരുകാലത്തു കേരളത്തിലെങ്ങും പ്രചാരപ്രചാരമായിരുന്ന ഈ ലിപിമാല പിൽക്കാലത്തെ എഴുത്തുകാരുടെ അനവധാനത മൂലം വായിക്കാൻ വിഷമമെന്നു വന്നുകൂടി. തന്നിമിത്തം വട്ടെഴുത്തിലുള്ള ഒരു രേഖ വായിക്കുന്നതിനു ദേശം, കാലം, സന്ദർഭം മുതലായവയിൽ അത്യധികമായ പരിചയം അപരിത്യാജ്യമായിത്തീർന്നു. അതോടൊന്നിച്ചു സങ്കല്പശക്തിയും വേണ്ടിവന്നു. ഇത്തരം ലിപിസമൃദ്ധ്യം പ്രചാരത്തുമാകാതെ തരമില്ലല്ലോ. ചോഴന്മാർ പാണ്ഡ്യദേശം കീഴടക്കിയതോടുകൂടിയാണ് തമിഴ് ലിപി വട്ടെഴുത്തിന്റെ സ്ഥാനം കരസ്ഥമാക്കിയത്. കുറാലനാഥസ്വാമി ക്ഷേത്രത്തിലെ ശാസനങ്ങളിലൊന്നിൽ അവിടത്തെ ഗർഭഗൃഹം ക്രി. പി. 1387-ൽ ജീർണ്ണോദ്ധാരണം ചെയ്തപ്പോൾ വട്ടം ഒഴിച്ചുള്ള എല്ലാ രേഖകളും വീണ്ടും അവിടെ കൊത്തിച്ചുവെന്ന് കാണിച്ചിരിക്കുന്നു. വട്ടെഴുത്തു വായിക്കാൻ ആർക്കും അറിഞ്ഞുകൂടാതിരുന്നപോലും! അതിനാൽ ക്രി. പി. പതിന്നാലാം നൂറ്റാണ്ടോടുകൂടി പാണ്ഡ്യദേശത്തു ഈ ലിപിയുടെ പ്രചാരം നിലച്ചുവെന്ന് നിശ്ചയിക്കാം. സമൃദ്ധപർവ്വത്തിനു പടിഞ്ഞാറു ഭാഗങ്ങളിൽ കേരളത്തിൽ ഇതിന്റെ പ്രചാരം പതിനെട്ടാം നൂറ്റാണ്ടുവരെ ഉണ്ടായിരുന്നതായിക്കാണുന്നു. ആദ്യ എഴുത്തു അഥവാ ആധുനികമലയാളലിപി അതിന്റെ സ്ഥാനം കൈക്കൊണ്ടു. വട്ടെഴുത്തും കോലൈഴുത്തും ഒന്നുതന്നെയാണ്. പക്ഷേ എഴുതുന്നതിനുപയോഗിക്കുന്ന ഉപകരണത്തിന്റെയും എഴുതപ്പെടുന്ന സാധനത്തിന്റെയും വൈജാത്യംകൊണ്ടു രണ്ടും ഒന്നാണെന്നു തോന്നാത്തവിധം പടിവിൽ വ്യത്യാസം ഏർപ്പെട്ടു. കോലൈഴുത്തിനെ വടക്കൻഭാഗങ്ങളിൽ മലയാളതമിഴ് എന്നും തെക്കൻഭാഗങ്ങളിൽ മലയാളം അഥവാ മലയാളം എന്നും പറയുന്നു. ഓലയിലെഴുതപ്പെട്ടിട്ടുള്ള പഴയ പ്രമാണങ്ങളെല്ലാം ഈ ലിപിയിലാണ്. ദേശഭേദമനുസരിച്ചു കോലൈഴുത്തിലും വകഭേദങ്ങൾ കാണപ്പെടുന്നു. തന്നിമിത്തം ഇത്തരം രേഖകൾ വായിക്കുന്നതിനും ആശയം ഗ്രഹിക്കുന്നതിനും വളരെ പ്രയത്നിക്കേണ്ടിയിരിക്കുന്നു.

നാണയവിജ്ഞാനീയം..

പുരാതനചരിത്രം പഠിക്കുന്നതിനു ശിലാരേഖകളേയും താമ്രശാസനങ്ങളേയും പോലെതന്നെ നമ്മെ സഹായിക്കുന്നവയാണ് പണ്ടത്തെ നാണയങ്ങൾ. വിശേഷിച്ചും ഭാരതത്തിലെ പുരാണവസ്തുവിജ്ഞാനീയത്തിൽ നാണയങ്ങൾക്കുള്ള പ്രാധാന്യം അപ്രതിമമാണ്. ജേംസ് പ്രിൻസെപ്പ് യഹൂദരുടെ ബ്രാഹ്മി ലിപി പഠിക്കാനിടവന്നത് ഏതാനും നാണയങ്ങൾ മൂലമാണെന്നുള്ള പരമാർത്ഥം മുൻപ് (31-ാം വശം) വിശദമാക്കിയിട്ടുണ്ട്. ഇന്ത്യയിൽ ഖനനം നടത്തിയ സ്ഥലങ്ങളിൽ നിന്നെല്ലാം ധാരാളം പുരാതനനാണയങ്ങൾ കിട്ടിയിട്ടുണ്ട്. ഗുജറാറ്റ്, കത്തിയവാർ മുതലായ ദേശങ്ങളുടെ ക്രി. പി. രണ്ടുമുതൽ നാലുവരെ നൂറ്റാണ്ടുകളിലെ ചരിത്രമറിയുന്നതിനുള്ള അവലംബം നാണയങ്ങൾ മാത്രമാകുന്നു. അതായത് പശ്ചിമക്ഷത്രപന്മാരുടെ ചരിത്രമറിയുന്നതിനു ഈ നാണയങ്ങൾ ചെയ്തിട്ടുള്ള സഹായം അമൂല്യമാണ്. ഹർഡായിയിൽനിന്നു റായിബഹദൂർ പ്രയാഗ് ദയാൽ കണ്ടുപിടിച്ച കറേ താണതരം സ്വർണ്ണ (Debased gold) നാണയങ്ങൾ മൂലം അനന്തരകാലത്തെ കശാനന്മാരിൽ സലോനപിര എന്ന ഭരണാധിപന്റെ പേർ കിട്ടി. ബിലാസ്പൂരിൽനിന്നു കിട്ടിയ ഒരു സ്വർണ്ണ നാണയം മൂലം അപിലക എന്ന ആന്ധ്രരാജാവിനെക്കുറിച്ചു അറിവാറിടവന്നു. രാജപുത്രാണയിലെ ബൻസപാഡാ സംസ്ഥാനത്തു നിന്നു രണ്ടായിരത്തിലധികം ക്ഷത്രപനാണയങ്ങൾ ലഭിച്ചു. തൻ മൂലം പശ്ചിമക്ഷത്രപരാജാക്കന്മാരെ സംബന്ധിച്ച അനേകം സന്ദേഹങ്ങൾക്കു നിവാരണമുണ്ടായി. ഇപ്പോൾ ശചരിത്രം സംബന്ധിച്ച നാണയങ്ങൾ ചെയ്തിട്ടുള്ള സഹായം വിലയേറിയതാകുന്നു. ഏതാനും നാണയങ്ങൾ മുഖേന ഡാക്ടർ ഡി. സി. ഗാംഗൂലി, വൈന്യഗുപ്തനെന്നൊരു രാജാവിനെ വിസ്മൃതിയിൽനിന്നു ഉദ്ധരിച്ചിട്ടുണ്ട്. പിൽക്കാലകശാനരാജാക്കന്മാരുടെ നാമധേയങ്ങൾ ഇടംപ്രഥമമായി ലഭിച്ചത് അവരുടെ നാണയങ്ങളിൽനിന്നാണ്. ഇങ്ങനെ ഭാരതചരിത്രത്തിലെ ഒരു കാലഘട്ടം മുഴുവൻ പ്രകാശിതമായതു നാണയങ്ങൾ നിമിത്തമാകുന്നു.

ഭാരതത്തിലെ നാണയപരിശോധകന്മാരുടെ കൂട്ടത്തിൽ പാശ്ചാത്യനായ പ്രിൻസെപ്പും ഭാരതീയനായ ഡാക്ടർ ജയസാലും നമ്മുടെ പ്രത്യേകമായ പരിഗണനമർഹിക്കുന്നു.

ആദിമകാലങ്ങളിൽ നാണയങ്ങളില്ലാതിരുന്നതിനാൽ സാധനവിനിമയംമൂലം വാണിജ്യം നടത്തപ്പെട്ടിരുന്നു. പരിഷ്കാരത്തിന്റെ ആരംഭത്തോടുകൂടി ആ നടപ്പിനു അല്പമൊരു ഭേദഗതി നേരിട്ടു. പശുക്കളെ നാണയത്തിന്റെ സ്ഥാനത്തു ഉപയോഗിച്ചുതുടങ്ങി. കാലാന്തരത്തിൽ ഒരുതരം ശംഖുകളും ചിപ്പികളുംകൂടി നാണയമായിത്തീർന്നു. അതിനെത്തുടർന്നു, വിലകൂടിയ ലോഹങ്ങൾ കണ്ടുപിടിക്കപ്പെട്ടപ്പോൾ അവയുടെ ഉപയോഗാധിക്യം ജനസാമാന്യത്തിനു ബോധ്യമായി. സിന്ധു മുതലായ നദികളിൽനിന്നു ലഭിച്ച സ്വർണ്ണപ്പൊടിയും മറ്റും നാണയമായിത്തീർന്നു. അടുത്തസ്ഥാനം വെള്ളിക്കാണ് കിട്ടിയത്.

ഇന്ത്യയിൽനിന്നു കിട്ടിയടുത്തുവയിൽ ഏറ്റവും പഴയ നാണയങ്ങളെ 'പഞ്ച് മാക്സ്' കായിൻസ്', (Punch marked Coins) എന്നു പറയുന്നു. ഇവയെ സംസ്കൃതഗ്രന്ഥകാരന്മാർ 'പുരാണ', 'ധരണ്' എന്നിങ്ങനെ പറഞ്ഞുകാണുന്നു. ലിഡിയയിലെപ്പോലെ ഇന്ത്യയിലും ആദ്യം നാണയങ്ങളെല്ലാം വാണിജ്യസംഘ (ത്രേണി) ങ്ങളോ സ്വർണ്ണം മുതലായവകൊണ്ടു പണി ചെയ്യുന്നവരോ ആണ് നിർമ്മിച്ചിരുന്നത്. ഒരുവശത്തുമാത്രം മുദ്രയുള്ളവയും വട്ടമല്ലാത്തവയും ആയ നാണയങ്ങളെ പഴുമുദ്രയെന്ന് പരയായി ഗണിക്കാം. ആരംഭകാലത്തു് വണിക് സംഘങ്ങളും മറ്റും പ്രചരിപ്പിച്ചിരുന്ന നാണയങ്ങൾ പിൽക്കാലത്തു് നഷ്ടമാകാൻ മേൽനോട്ടത്തിലായി. ആദ്യം പ്രസ്തുതസംഘങ്ങളുടെ മുദ്രയോടു കൂടി അടിക്കപ്പെട്ടു. അവയെ അംഗീകരിച്ച സംഘങ്ങളുടെ അടയാളവും ഉണ്ടായിരുന്നു ഗവർണ്മെൻറിന്റെ മേൽനോട്ടത്തിൽ വന്നപ്പോൾ സർക്കാർമുദ്ര അതിൽ കടന്നുകൂടി.

'പഞ്ച് മാക്സ്' കായിൻസ്' ഇന്ത്യയിലെ സ്വാതന്ത്ര നാണയങ്ങളാണെന്നും അവ മറൊന്നിന്റെയും അനുകരണമല്ലെന്നും എല്ലാവരും അഭിപ്രായപ്പെടുന്നു. ഇന്ത്യയിൽ എവിടെ നിന്നാണ് അതുണ്ടായതെന്നു തീർച്ചപ്പെടുത്താൻ തരമില്ല. ഉത്തരഭാഗത്തു എവിടെയോ ആണ് അതിന്റെ ഉൽഭവമെന്നു മാത്രം പറയാം. സർ ജാൺ മാർഷൽ തക്ഷശിലയിൽ ചെന്നു

നടത്തിയപ്പോൾ നൂറ്റിഅറുപതു 'പഞ്ചമാഷ്ഡ കായിൻസ്' കിട്ടി. അവ നാണതരം വെള്ളികൊണ്ടാണ് നിർമ്മിക്കപ്പെട്ടിരുന്നതു്. ബാക്റ്ററിയായിലെ ഡിയോഡൊട്ടസ് (ക്രി. മു. 245) നടപ്പിലാക്കിയ ഒരുതരം നാണയവും അക്കൂട്ടത്തിലുൾപ്പെടുന്നു. (A Guide to Taxila, p. 117) മൗര്യവംശപ്രാബല്യകാലത്തു വടക്കേഇൻഡ്യയിൽ പ്രചരിപ്പിക്കപ്പെട്ടവയാണ് പ്രസ്തുത നാണയങ്ങൾ എന്നു അനുമതിക്കാവുന്നതാണ്. അവ ക്രി. മു. ആറാം ശതവർഷം മുതൽ രണ്ടാംശതവർഷംവരെ പ്രചരിച്ചിരുന്നവെന്ന് ഉള്ളതിനു സംശയമില്ല. ചന്ദ്രഗുപ്തമൗര്യന്റേയും അശോകന്റേയും ഭരണകാലങ്ങളിൽ അവ ഇന്ത്യയൊട്ടുക്കു പ്രചരിച്ചിരുന്നു. ഇത്തരം നാണയങ്ങളും റോമാചക്രവർത്തി അഗസ്റ്റസിന്റെ ഡിനേറിയസ് നാണയം മുതലായവയും കോയമ്പത്തൂരിൽ നിന്നു കിട്ടിയിട്ടുണ്ട്. പിൽക്കാലത്തു വടക്കേ ഇന്ത്യയിലും തെക്കേഇൻഡ്യയിലും വിഭിന്നനാണയങ്ങൾ പ്രചരിക്കാൻ തുടങ്ങി. വിദേശികളുടെ നിർമ്മരാക്രമണം നിമിത്തം വടക്കേഇന്ത്യൻ നാണയങ്ങൾക്കു പല പരിവർത്തനങ്ങളുണ്ടായി. തെക്കേഇന്ത്യയിലാകട്ടെ നാണയങ്ങൾക്കു വളരെക്കാലം മാറ്റമൊന്നുമുണ്ടായില്ല.

ക്രി. മു. 326-ൽ ആണല്ലോ അലക്സാണ്ടർ ചക്രവർത്തി പഞ്ചാബിൽനിന്നു പിൻവാങ്ങിയതു്. തന്റെ വിജയസ്തൂലകമായി അദ്ദേഹം ഒരു മുദ്രയുണ്ടാക്കി. അതു് ഇപ്പോൾ ബ്രിട്ടീഷ് മ്യൂസ്യത്തിൽ പ്രദർശിപ്പിക്കപ്പെട്ടിരിക്കുന്നു. അതേകാലത്തു സൗഭ്രതിയെന്ന രാജാവു് യവനമാതൃകയിൽ ഒരു വെള്ളിനാണയം അടിച്ചിട്ടു. അലക്സാണ്ടരുടെ ഭാരതാക്രമണത്തിന്റെ അവശിഷ്ടങ്ങൾ ഇവ രണ്ടും മാത്രമാണ്. ക്യാപ്റ്റൻ എം. എഫ്. സി. മാർട്ടിൻ, മി. ഫർഡൂൺജി ഡി. ജെ. പാറുക്ക് മുതലായവരുടെ പരിശ്രമം നിമിത്തം ഇൻഡോ ഗ്രീക്ക്, ശാകനാണയങ്ങൾ പലതും കിട്ടിയിട്ടുണ്ട്. ചോട്ടനാഗപ്പൂരിൽനിന്നു മുനൂറ്റി അറുപത്തിമൂന്നു പരി-കശാനാണയങ്ങൾ ലഭിച്ചു. ഇതിൽ ഒരു മനുഷ്യൻ, ചന്ദ്രക്കല എന്നിവ ഒരുവശത്തും മൂന്നുവരുകളുള്ള അമ്പു് മൂവശത്തും കാണപ്പെടുന്നു. ക്രിസ്തുവർഷത്തിന്റെ പ്രാരംഭശതകങ്ങളിൽ പ്രചരിച്ചിരുന്ന 'ടൈബൽ കായിൻസി'ന്റെ ഒരു വകഭേദമായ 'ശിബിജനപഭ' നാണയങ്ങൾ ചിറോൻനഗറിനടുത്തു ഖനനം നടത്തിയപ്പോൾ ഡാക്ടർ ബേഡാക്കറിനു കിട്ടി.

ഡാക്ടർ ബീർബൽ സാഹ്‌നിക്കു് പഞ്ചാബിൽനിന്നു ആയിരത്തോളം നാണയമുദ്രകൾ ലഭിച്ചു. അവ ക്രി. മു. 100-ൽ യജമാനനാണയങ്ങൾ അടിക്കാൻ തയ്യാറാക്കിയവയാണ്. എട്ടാം ശതവർഷത്തിൽ വാണിയന്ന കാശ്മീരത്തെ ലളിതാഭിത്യന്റെ കുറേ അധികം നാണയങ്ങൾ കിട്ടിയിരിക്കുന്നു. ഡെൽഹി സുൽത്താനാമതിൽ പലരുടേയും മൊഗൾ ചക്രവർത്തിമാരുടേയും നാണയങ്ങൾ പണ്ഡിതന്മാരുടെ പഠനത്തിനു വിഷയമായിട്ടുണ്ടു്. തെക്കേ ഇന്ത്യയിലെ രാജാക്കന്മാരിൽ ശുഭദ്രംഗ (രാഷ്ട്രകൂടവംശം) ന്റെ നാണയമാണു് ഇദംപ്രഥമമായി കിട്ടിയതു്. കദംബരാജാക്കന്മാർ നടപ്പാക്കിയ 'പത്മതങ്ക'നാണയങ്ങൾ പിന്നീടു ലഭിച്ചു. കഴിഞ്ഞ കാൽനൂറ്റാണ്ടിനുള്ളിൽ യുണൈറ്റഡ് പ്രവിൻസസ്സിൽ മാത്രം 65537 നാണയങ്ങൾ പരിശോധിക്കപ്പെട്ടിരിക്കുന്നു.

ഉത്തരേന്ത്യൻ സംസ്ഥാനങ്ങളിലെ പഴയ നാണയങ്ങൾ ചെമ്പു്, പിിച്ചുള എന്നിവയിലായിരുന്നു. ഇവയിൽ ചില സംസ്ഥാനങ്ങൾ മൗര്യശക്തിക്കു കീഴടങ്ങിയശേഷവും അവയുടെ നാണയവിതരണാധികാരം നിലനിർത്തിയിരുന്നു. മൗര്യശക്തിക്കുയിച്ചശേഷം അനേകം ചെറിയ രാജ്യങ്ങൾ ഉത്ഭവിച്ചു. അവ സ്വന്തം നാണയങ്ങൾ നടപ്പാക്കി. പഴയ ചെമ്പുനാണയങ്ങളുടെ കൂട്ടത്തിൽ പഴക്കമേറിയതു് ഉരുക്കിവാക്കപ്പെട്ടതാണു്. മുശയിലിട്ടു വാർത്തടക്കുന്ന സമ്പ്രദായം ഇന്ത്യയിൽ വളരെ മുമ്പെ നടപ്പിലിരുന്നു. മൂന്നാംനൂറ്റാണ്ടിൽ കശശാബി, അയോദ്ധ്യ, മധുര എന്നീ രാജ്യങ്ങളുടെ അധിപന്മാർ അടപ്പിച്ച നാണയങ്ങളിൽ ആ രാജാക്കന്മാരുടെ പേരുകൾ ബ്രാഹ്മി ലിപിയിൽ കൊത്തിക്കാണുന്നു. ഇത്തരം പഴയനാണയങ്ങളിൽ മുൻപു പറഞ്ഞ മാതിരി ഒരുവശത്തു മാത്രമേ മുദ്രയുള്ളു. തക്ഷശിലയിൽനിന്നു കിട്ടിയ നാണയങ്ങളിൽ സിംഹത്തിന്റെ ചിത്രം കാണപ്പെടുന്നു. ചിലതിൽ ബുദ്ധമതസംജ്ഞകൾ പലതുണ്ടു. ബോധിപുഷ്പം, സ്വസ്തികം, സന്യാസാശ്രമം മുതലായവ കാണപ്പെടുന്ന നാണയങ്ങൾ അക്കാലത്തേതാണു്.

പിൽക്കാലത്തെ നാണയങ്ങൾ ഗുണത്തിലും ആകൃതിയിലും വളരെ അഭിവൃദ്ധിയെ പ്രാപിച്ചു. ഗുപ്തന്മാരുടെ കാലത്തു് ഹർഷവർദ്ധനന്റെ കാലത്തു് അടിക്കപ്പെട്ട നാണയ

	ക	ങ	ച	ണ	ട	ന	ത	ന	ക	ന	യ	ര	ല	ല	ല	+	+	Grantha
a	ക	ങ	ച	ണ	ട	ന	ത	ന	ക	ന	യ	ര	ല	ല	ല	+	+	ചി = Hasi
ā	ക	ങ	ച	ണ	ട	ന	ത	ന	ക	ന	യ	ര	ല	ല	ല	+	+	ചി = Hasi Suet. 5 th
i	ക	ങ	ച	ണ	ട	ന	ത	ന	ക	ന	യ	ര	ല	ല	ല	+	+	
u	ക	ങ	ച	ണ	ട	ന	ത	ന	ക	ന	യ	ര	ല	ല	ല	+	+	
ī	ക	ങ	ച	ണ	ട	ന	ത	ന	ക	ന	യ	ര	ല	ല	ല	+	+	
e	ക	ങ	ച	ണ	ട	ന	ത	ന	ക	ന	യ	ര	ല	ല	ല	+	+	ന = 7, 8 = 64
ā	ക	ങ	ച	ണ	ട	ന	ത	ന	ക	ന	യ	ര	ല	ല	ല	+	+	2w = 22 nd
o	ക	ങ	ച	ണ	ട	ന	ത	ന	ക	ന	യ	ര	ല	ല	ല	+	+	n = 3
au	ക	ങ	ച	ണ	ട	ന	ത	ന	ക	ന	യ	ര	ല	ല	ല	+	+	2w = 20

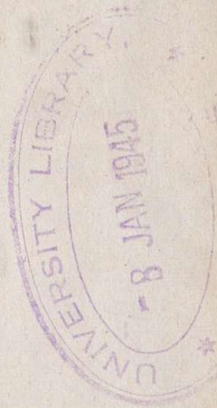

Nāvāyikkulam inscription of Kō. 614 (A. D. 1439).

കൊല്ലം 614-ലെ നാവായിക്കുളം രേഖ.

	കി	നി	മ	വ	ര	ത	ന	മ	യ	ര	ല	ല	ല	+	?	
a	യ	ന	വ	ര	വ	ര	ല	ല	ല	ര	ല	ല	ല	ര	ന	ന=കി
b	യ	ന	ര	വ	ര	ല	ല	ല	ര	ല	ല	ല	ല	[ല]	ന	ന=
c	ര	വ	ര	വ	ര	ല	ല	ല	ര	ല	ല	ല	ല			ന=
d																1600
e																72
f																945
g																5
h																1770
i																
j																
k																
l																
m																
n																
o																
p																
q																
r																

കി = കി. നി = നി. മ = മ. വ = വ. ര = ര. ത = ത. ന = ന. മ = മ. യ = യ. ര = ര. ല = ല. ല = ല. ല = ല. + = +. ? = ?

Muncira matham inscription of Ko. 945 (A. D. 1770).

കൊല്ലം 945-ലെ മുഞ്ചിരമഠം രേഖ.

ങ്ങൾ പ്രത്യേകം പ്രസ്താവയോഗ്യമാണ്. തെക്കേ ഇന്ത്യയിലെ നാണയങ്ങളുടെ ചരിത്രം നിർമ്മിക്കുക വിഷമമാകുന്നു. പാണ്ഡ്യ രാജനാണയങ്ങളിൽ മീനിന്റെ ചിത്രം കാണാം. സ്വർണ്ണം, ചെമ്പ് എന്നിവ തെക്കൻ നാണയങ്ങൾ നിർമ്മിക്കാൻ ഉപയോഗിക്കപ്പെട്ടിരുന്നു. വരാഹൻ, പണം മുതലായവ സ്വർണ്ണനാണയങ്ങളും കാശു മുതലായവ ചെമ്പുനാണയങ്ങളും ആയിരുന്നു. തിരുവിതാംകൂർ വെള്ളിച്ചക്രം വെളിയിലെ സ്വർണ്ണനാണയത്തിനോളം ഭാരമുള്ളതായിരുന്നു. തെക്കേ ഇന്ത്യയിൽ സ്വർണ്ണനാണയത്തിനു സ്വതന്ത്രമായ ഒരു പരിണാമമുണ്ടായിട്ടുണ്ട്. കോഴിക്കോടു നടപ്പായിരുന്ന ഭൂതരം വെള്ളിനാണയമാണ് ഏറ്റവും ചെറുതെന്നു കാണുന്നു. പതിനഞ്ചാം നൂറ്റാണ്ടിനുശേഷം ചെമ്പുനാണയങ്ങളിൽ ഹിന്ദുദേവന്മാരുടേയും അവരുടെ അടയാളങ്ങളുടേയും ചിത്രം കാണാനുണ്ട്. ക്രിസ്താബ്ദത്തിന്റെ പ്രാരംഭശതകങ്ങളിൽ തെക്കേ ഇന്ത്യയിൽ പ്രാബല്യമുണ്ടായിരുന്നത് റോമൻ സ്വർണ്ണനാണയങ്ങൾക്കാണ്. റോമൻ വെള്ളിക്കുറുപ്പിന്റെ പ്രചാരമുണ്ടായിരുന്നു. റോമൻ അടയാളത്തോടു കൂടിയ ചെമ്പുനാണയങ്ങൾ പ്രചരിച്ചിരുന്നത് ഇവിടെ നിർമ്മിക്കപ്പെട്ടവയായിരിക്കാം.

മുസ്ലീം രാജാക്കന്മാരുടെ നാണയങ്ങളിൽ വർഷവും രാജകീയനാമവും ബിരുദങ്ങളും മാത്രമേ മുദ്രണം ചെയ്യപ്പെട്ടിരുന്നുള്ളൂ. അവർ വിഗ്രഹമുദ്രണമില്ലാതെ അവരുടെ നാണയങ്ങളിൽ ചിലതു വട്ടമായും ചിലതു ചതുരമായും കാണപ്പെടുന്നു.

ദക്ഷിണഭാരതത്തെ വളരെ പ്രതാപത്തോടുകൂടി ഭരിച്ചിരുന്ന ചാലൂക്യവംശത്തിലെ വിഷ്ണുവർദ്ധനന്റെ (ക്രി. പി. 615-633) വക ഒരു തരം വെള്ളിനാണയം കിട്ടിയിട്ടുണ്ട്. അതിൽ ഒരു വശത്തു സിംഹത്തിന്റെ ചിത്രവും തെളുകു ലിപിയിൽ രാജനാമവും കാണപ്പെടുന്നു. മറേവശത്തു ശുഭവും വിളക്കുമാണുള്ളത്. ശക്തിവർമ്മൻ (ക്രി. പി. 1000-1012, രാജരാജൻ (ക്രി. പി. 1012-1062) എന്നിവരുടെ കാലത്ത് വരാഹമുദ്രയോടുകൂടിയ വലിയ സ്വർണ്ണനാണയം നടപ്പിൽവന്നു. മൈസൂരിലും കർണ്ണാടകത്തിലും വസിച്ചിരുന്ന കദംബന്മാർ 'പത്മതങ്ക' എന്നു പറയപ്പെടുന്ന നാണയങ്ങൾ പ്രചരിപ്പിച്ചു. പതിനൊന്നാം പന്ത്രണ്ടാം നൂറ്റാണ്ടുകളിൽ ജയസിംഹൻ, ജഗദേകമു

ല്പൻ, ത്രൈലോക്യമല്ലൻ എന്നീ പശ്ചിമ ചാലൂക്യരാജാക്കന്മാരും അത്തരം നാണയങ്ങൾ നടപ്പാക്കി. പന്ത്രണ്ടാം ശതവർഷത്തിൽ അടിക്കപ്പെട്ട മറ്റു നാണയങ്ങൾ പലതും തെക്കേ ഇന്ത്യയിൽനിന്നു കിട്ടിയിട്ടുണ്ട്. അവയൊന്നും ഇന്നാരുടെതെന്ന് തീർച്ചപ്പെടുത്താൻ ഏർവാഹമില്ല. ക്രി. പി. 985-നു മുമ്പുള്ള ചോഴന്മാരുടെ സ്വർണ്ണനാണയങ്ങളിലും വെള്ളിനാണയങ്ങളിലും കടുവായുടേയും, മീനീന്റേറയും ചിത്രം കാണുന്നു. വിജയനഗര രാജാക്കന്മാരുടെ നാണയങ്ങളിൽ ഹിന്ദുദേവന്മാരുടേയും ഞന, കാള മുതലായവയുടേയും ചിത്രം കാണാം. മഹാപ്രതാപവാനായ കൃഷ്ണദേവരായന്റെ നാണയങ്ങളിൽ ഗദ, ശംഖം എന്നിവയോടുകൂടിയ മഹാവിഷ്ണുവിന്റെ ചിത്രമുണ്ട്. അവയിൽ കന്നടലിപിയിലും നാഗരിലിപിയിലും പേരു കൊത്തിയിരിക്കുന്നു.

കേരളത്തിലെ നാണയങ്ങളെപ്പറ്റിയുള്ള പരിചിന്തനം ഈ സന്ദർഭത്തിൽ സമുചിതമായിരിക്കും. പരശുരാമൻ രാശി എന്നൊരു സ്വർണ്ണനാണയം അടിച്ചിട്ടു എന്നും അതു കലിയുഗാരംഭംവരെ പ്രചരിച്ചിരുന്നുവെന്നും ഐതിഹ്യം പറയുന്നു. പ്രസ്തുത നാണയം പ്രചാരത്തിലില്ലെങ്കിലും ഉത്തരതിരുവിതാംകൂറിലെ വസ്തുവികൃതപ്രമാണങ്ങളിൽ കുറേ മുമ്പുവരെ സ്ഥലം പിടിച്ചിരുന്നു. രാശിക്കണക്ക് പ്രമാണങ്ങളിൽനിന്നു മാറിയിട്ടു അധികം കാലമായിട്ടില്ല. ഏതായാലും ഏറ്റവും പഴയ കേരള നാണയം രാശിയാണെന്നുള്ള വിശ്വാസം ശരിയായിരിക്കാനാണ് ഇടയുള്ളത്. പഴമയിൽ അടുത്ത സ്ഥാനം കലിയുഗരായ(ജ)ൻ പണത്തിനാണ്. ക്രി. പി. മൂന്നാം നൂറ്റാണ്ടിൽ ഇതു പ്രചരിച്ചിരുന്നതായി ശിലാലിഖിതങ്ങളും ശാസനങ്ങളും കാണിക്കുന്നു. ഇതാണ് പഴമയേറിയ തിരുവിതാംകൂർ നാണയമെന്നു ശങ്കുണ്ണിമേനോൻ പറഞ്ഞിരിക്കുന്നു. പണ്ടത്തെ കലിയുഗരായൻ പണം മധുര വെള്ളിച്ചണം എന്ന പാണ്ഡ്യൻ നാണയത്തിനു സദൃശമായിരുന്നുവോലും! പിൽക്കാലത്തു രാശിയുടെ മാതൃകയിൽ അനന്തരായൻപണം, അനന്തവരാഹൻ എന്നീ സ്വർണ്ണനാണയങ്ങൾ നിർമ്മിക്കപ്പെട്ടു. തിരുവിതാംകൂർ കമ്മട്ടത്തിൽനിന്നു പണ്ട് അടിച്ചിരുന്ന വെള്ളിച്ചക്രം മധുര മുതലായ ദേശങ്ങളിലും പ്രചരിച്ചിരുന്നു. ചക്രം എന്ന പേരു മഹാവിഷ്ണുവിന്റെ ആയുധങ്ങളിലൊന്നിനെ സൂർഭഗനത്തെ സൂചിപ്പിക്കുന്നു. ഒരു

വച്ചിരുന്ന ഒരു നാമമാത്രനാണ്മാണ്), വെള്ളിച്ചുകൂ, ചെമ്പുനാണയം മുതലായവ ഉണ്ടായിരുന്നു. പത്തുചക്രം വിലയുള്ള മുൻപറഞ്ഞ ശിനാണയവും കണക്കുകളിൽ അവശേഷിച്ചിരുന്നു. കാൽ 'പരോഡ' വിലയുള്ള 'കട്ച' രൂപയും അക്കൂട്ടത്തിൽ ഉൾപ്പെടും. തുലാഭാരത്തിന്റെ ആവശ്യത്തിലേക്കു ധർമ്മരാജാവിന്റെ കാലത്തു ചില സ്വർണ്ണനാണയങ്ങൾ നിർമ്മിച്ചിരുന്നു. അവയുടെ ഒരുവശത്തു 'ശ്രീപത്മനാഭ' എന്നു മലയാളത്തിൽ അടിച്ചിരുന്നു. പിൽക്കാലനാണയങ്ങളിൽ ഒരുവശത്തു ശാഖമുദ്രയും കാണാനുണ്ട്.

ആദ്യം പത്മനാഭപുരത്തു സ്ഥാപിക്കപ്പെട്ട കമ്മട്ടം പിന്നീട് തിരുവനന്തപുരം, മാവേലിക്കര, കൊല്ലം, പരവൂർ, എന്നീ സ്ഥലങ്ങളിലേയ്ക്കു മാറ്റപ്പെട്ടു. ക്രി. പി. 1824-ൽ വീണ്ടും അതിനെ രാജധാനിയിലേയ്ക്കു മാറ്റി. 1828-ൽ അതു നിർത്തപ്പെട്ടു. അല്പംകഴിഞ്ഞു വീണ്ടും അതു തുടങ്ങി. ബുള്ളിന്റെ ഇറക്കുമതി ചെയ്യപ്പെടാതായപ്പോൾ കമ്മട്ടത്തിലെ ജോലി വളരെ കുറഞ്ഞു. അക്കാലത്തു മിക്കവാറും ചെമ്പുനാണയം മാത്രമേ അടിച്ചിരുന്നുള്ളൂ. ബ്രിട്ടീഷ് രൂപതന്നെ ധാരാളമായി ഉപയോഗിക്കപ്പെട്ടതോടുകൂടി ഇവിടത്തെ നാണയനിർമ്മാണാവശ്യം മുരടിക്കിയതോതിലായിത്തീർന്നു. 1860-ൽ നാലുചക്രം വിലയുള്ള ശാലിപണം അടിച്ചിട്ടു. 1870-ൽ ബ്രിട്ടീഷ് ഇൻഡ്യൻ നാണയങ്ങൾ ഇവിടെയും സവീകരിക്കാമെന്നു വിളംബരം ചെയ്തു. അതേ വർഷത്തിൽ ഇൻഡ്യയൊട്ടുക്കു ഒരേതരം നാണയങ്ങൾ നടപ്പിൽ വരുത്തണമെന്നുള്ള ആലോചനയുണ്ടായി എങ്കിലും പിന്നീട് അതു വേണ്ടെന്നുവച്ചു.

1877-ൽ സ്വർണ്ണവരോമനും അരവരോമനും അടിക്കപ്പെട്ടു. ഒരുവശത്തു 'ആർ. വി., ഇംഗ്ലീഷ് മലയാളവർഷങ്ങൾ' എന്നിവയും മറുവശത്തു ശംഖും കൊടിയും മുദ്രിതമായിരുന്നു. ഇവ യഥാക്രമം ഏഴരയും മൂന്നേമുക്കാലും രൂപ വിലയുള്ളതായിരുന്നു. ഇവ താമസിയാതെ നിർത്തപ്പെട്ടു. ക്ഷേത്രത്തിലേക്കു സമർപ്പിക്കുന്നതിനും മറ്റുമായി വിശാഖം തിരുന്നാൾ മഹാരാജാവു തിരുമനസ്സിലേ ആജ്ഞാനസാരം സാധാരണ പവന്റെ മാതൃകയിലും, അരുപ്പവന്റെ മാതൃകയിലുമായി രണ്ടു സ്വർണ്ണനാണയങ്ങൾ 1882-ൽ അടിച്ചിട്ടു. അതിന്റെ

രൈവശത്തു വിശാഖം തിരുമനസ്സിലെ ചിത്രം മുദ്രിതമായി
 രുന്നു. പതിനായിരം അനന്തരായൻ പണവും (ഒരു അനന്തരര
 യൻ പണം എട്ടു ചക്രത്തിനു തുല്യം) ആയിരം പവനം രണ്ടാ
 യിരം അരപ്പവനം ആണ് അപ്പോൾ അടിച്ചിട്ടത്. കൊല്ലം
 1074-ൽ നാലുകാശത്തുടുകൂടും എട്ടുകാശത്തുടുകൂടും അടിച്ചിട്ടു.
 1076-ൽ രണ്ടുചക്രവെള്ളിത്തുടുകൂടും ചെമ്പിൽ ഒന്നു, അര, കാൽ
 ചക്രത്തുടുകൂടും അടിച്ചിടുകയുണ്ടായി. പിന്നീട് നൂണയങ്ങ
 ളുടെ ആകൃതിയിൽ പല മാറങ്ങളും നടപ്പിൽ വന്നു. ഇപ്പോൾ
 തിരുവിതാംകൂർ കമ്മട്ടത്തിൽനിന്നു അരരൂപ, കാൽരൂപ, ഒരു
 പണം എന്നീ വെള്ളിനാണയങ്ങളും, ഒരുചക്രം, അരചക്രം,
 കാൽചക്രം, ഒരുകാശ്സ് എന്നീ ചെമ്പുനാണയങ്ങളും അടിച്ചു
 വരുന്നു. ഇരുപത്തെട്ടുചക്രം വിലയുള്ള തിരുവിതാംകൂർ രൂപ
 അടിക്കാൻ ആലോചനയുണ്ടായി എങ്കിലും നടപ്പിൽ വന്നില്ല.

ഇവിടത്തെ കാശുകൾക്കു വളരെ പഴമയുണ്ട്. ഒരു
 ബ്രിട്ടീഷ് രൂപയുടെ നാന്തററി അമ്പത്തിയാറിലൊന്നു വിലയേ അ
 തിനുക്കൂ. അതാണ് ലോകത്തെ ഏറ്റവും വിലകുറഞ്ഞ നാണ
 യം. കൊല്ലം 988-ൽ നാകത്തിലാണ് കാശു അടിച്ചിടപ്പെ
 ട്തു. 991-ൽ കാശ്സ് ചെമ്പിൽ ഉണ്ടാക്കപ്പെട്ടു. പല പരി
 വർത്തനങ്ങൾക്കുശേഷമാണ് അതു ഇന്നത്തെ രൂപം പ്രാപിച്ചത്.

V

ഭാരതീയനാണ്യവും അയൽനാടുകളും.

പുരാതന ഭാരതീയർ അയൽദേശങ്ങളിൽ കുടിയേറാൻ
 തുടങ്ങിയത് ഏതു കാലത്താണെന്നു ഖണ്ഡിതമായിപ്പറയാൻ
 തക്ക ലക്ഷ്യങ്ങൾ ലഭിച്ചിട്ടില്ല. എങ്കിലും ബി. സി. അറുന്ത
 രാമാണ്ടിനു മുമ്പു മുതൽ അതിലേക്കുള്ള യത്നങ്ങൾ ആരംഭിച്ചു
 കഴിഞ്ഞതായി വിചാരിക്കാൻ തെളിവുണ്ട്. ബി. സി. അറുന്ത
 റിന്നും മുന്നൂറ്റി ഇരുപത്തി അഞ്ചിനും ഇടയ്ക്കുള്ള കാലത്തു പ്രസ്തുത
 പ്രയത്നം പ്രബലമായിരുന്നുവെന്നും കാണുന്നു.

ആയിരത്തി അഞ്ഞൂറു സംവത്സരക്കാലത്തിനുള്ളിൽ ആശ്ര
 ന്യാർ ഭാരതത്തിന്റെ ഒരറ്റം മുതൽ മറ്റൊരു അറ്റംവരെ വ്യാപി
 ച്ചുകഴിഞ്ഞു. ബി. സി. മൂന്നാം നൂറ്റാണ്ടിൽ ലങ്കാഭൂമിയിലും
 ബാർമ്മയിലും സയാമിലും അവർ കുടിയേറിപ്പാർത്തുടങ്ങി. ക്രിസ്താ

ബൃത്തികൾ ആരംഭിച്ചതിൽ ഒന്നിന്നു ആസാമിൽ ഒരു ഹിന്ദുരാജ്യം സ്ഥാപിക്കപ്പെട്ടു. ആ പുതിയ സംസ്ഥാനത്തിനു ബങ്കാളിലുള്ള ചമ്പാപുരിയുടെ സ്മാരകമായി ചമ്പാ എന്നാണ് പേരിട്ടത്. അതു കൂടാതെ അതേകാലത്തു മറ്റൊരു കൂട്ടർ കാംബോജ (Cambodia) ത്തിലും തങ്ങളുടെ വിജയപതാക പരപ്പിച്ചു മാതൃഭൂമിയുടെ ഉന്നതനാഗരികതപത്തെയും നടപടികളെയും അവിടത്തുകാർ മനസ്സിലാക്കിക്കൊടുത്തു. ജാവാ, സുമാത്രാ ദ്വീപുകളും ചൈനയും ഇക്കാലത്തു തന്നെയാണ് ഭാരതീയ സംസ്കാരത്തിനു സഹഷം സ്വാഗതമരുളിയത്. അവിടത്തെ അറന്തരിലധികം കെട്ടിടങ്ങൾ, ഭാരതനാഗരികത ആ നാട്ടിൽ എത്രമാത്രം അഗാധമായി വേരൂന്നിയിരുന്നുവെന്നുള്ളതിന്റെ അപ്രതിഷേധ്യ സാക്ഷ്യങ്ങളായി ഇന്നും നിലനിൽക്കുന്നു. മലയാ ഉപദ്വീപ്, ബോർണിയോ, സുമാത്രാ, ബാലിദ്വീപ് മുതലായ പരമസ്തുഭേശങ്ങൾ ഒന്നിലെങ്കിലും നമ്മുടെ നാട്ടുകാർ അക്കാലത്തു കടിയേറാതിരുന്നിട്ടില്ല. ഹിന്ദുക്കൾചെന്ന സ്ഥലങ്ങളിലെല്ലാം തങ്ങളുടെ നാട്ടിലെ സാമീപ്യങ്ങളേയും സാമൂഹ്യഘടനാതീതികളേയും പരത്തിയതിനാൽ അവയുടെ അവശിഷ്ടങ്ങൾ ഇന്നും അവിടങ്ങളിൽ കാണാനുണ്ട്.

പുരാതനഇന്ത്യാചരിത്രം സംബന്ധിച്ചു നടത്തിയ പര്യവേക്ഷണങ്ങൾകൊണ്ടു നമ്മുടെ പൂവന്മാർ ഇന്നകാലത്താണ് ജാവാ, സുമാത്രാ ദ്വീപുകളിൽ കടിയേറിയതെന്നു നിർണ്ണയിക്കാൻ പര്യാപ്തമായ ലക്ഷ്യങ്ങൾ ഇതേവരെ ലഭിച്ചിട്ടില്ല. ഭൂതകാലമാകുന്ന ഇടങ്ങളെ തിരശ്ശീലയെമാറ്റി വെളിച്ചം കാണാൻ ശ്രമിച്ചുവരുന്ന ഗവേഷകന്മാരും പണ്ഡിതന്മാരും അപരരുടെ പ്രയത്നത്തിൽ പരോഗതി പ്രാപിച്ചു കാണുന്നതാൽ സന്തോഷിക്കാൻ വകയുണ്ട്.

ജാവാദ്വീപിൽ വസിക്കുന്ന ജനങ്ങളുടെയിടയിൽ നടപ്പിലിരിക്കുന്ന ഒരു കഥ ഇവിടെ പ്രസ്താവയോഗ്യമാണ്. എന്താണു ക്രി. പി. 75-ാമാണ്ടു ഗുജറാത്തിൽനിന്നും രണ്ടായിരം ഹിന്ദുക്കളടങ്ങിയ ഒരു വലിയ സംഘം ആ നാട്ടിലെ യുവരാജാവായ അജിസാകായുടെനേതൃത്വത്തിൽ ജാവായിൽ വന്നിറങ്ങി എന്നുള്ളതാണ് ആ കഥ. എന്നാൽ അതിന്നു ഉപോദ്ബലകമായ ചരിത്രലക്ഷ്യങ്ങൾ യാതൊന്നും ലഭിച്ചിട്ടില്ല. വിൻസെൻറ്

സ്കിൽ എന്ന ചരിത്രകാരൻ ഒരു ചീനഗ്രന്ഥത്തിൽ നിന്ന് ഇപ്രകാരം ഉദ്ധരിച്ചിരിക്കുന്നു:— *“ചീനദേശം ക്വാങ് വുടി എന്ന ചക്രവർത്തി ഭരിച്ചിരുന്ന കാലത്തു മിന്ദുക്കർ കൂട്ടംകൂട്ടമായി ജാവായിൽ കടിയേറാൻ തുടങ്ങി.” ഇതു വിശ്വാസയോഗ്യമാണെന്നു സ്കിൽ അഭിപ്രായപ്പെടുന്നു. ഇവയിലെ യാഥാർത്ഥ്യം എപ്രകാരമായിരുന്നു. ജാവായിൽ ഇടംപ്രഥമമായി കുടിയേറിപ്പാർത്തവർ മിന്ദുക്കളായിരുന്നുവെന്നുള്ളതിനു സംശയമില്ല. ബലമതാനസാരികൾ അവിടെച്ചെന്നുപേർന്നു വളരെക്കാലത്തിനു ശേഷമായിരുന്നു. ഇക്കാര്യത്തിൽ അഭിപ്രായഭേദം കണ്ടു നമുക്കില്ല.

ജവാ, സുമാത്രാദേശങ്ങളുടെ ചരിത്രം മുഴുവൻ അടുത്ത കാലംവരെ അന്ധകാരത്തിലാണ്ടിരുന്നു. ഏതദിഷയകമായി ശ്രമം തുടങ്ങിയ പ്രബുധകർക്കും ഡച്ചുകാർക്കും ഏതാനും വിവരങ്ങൾ ലോകത്തെ അറിയിക്കാൻ കഴിഞ്ഞു. ഗവേഷകന്മാരുടെ കൂട്ടത്തിൽ പ്രൊഫസർ പാർ.പെല്ലിയറ്റ്, എച്ച്. കേൺ, സിൽ വെയിൻലെവീ, സർ സ്റ്റാംഫോർഡ് റാഫിൾസ് മുതലായ പാശ്ചാത്യപണ്ഡിതന്മാരുടെ വിശിഷ്ടമായ പശ്ചാദ്ദക്ഷിണങ്ങൾ പ്രത്യേകം സ്മരണീയമാണ്. ശ്രീ. പി. പതിമൂന്നും പതിനാലും നൂറ്റാണ്ടുകളിൽ ഇസ്ലാംമതാനയായികൾക്കു കീഴടങ്ങുന്നതുവരെ, ഈ നാടുകളിൽ വസിച്ചവന്ന ജനങ്ങളുടെ ജീവിതരീതിയേയും ലക്ഷ്യങ്ങളേയും ഭാരതനാഗരികന്മാരാണ് രൂപവൽക്കരിച്ചവന്നത് എന്ന വസ്തുത പ്രസ്തുതഗവേഷകന്മാരുടെ പുത്തൻ പുത്തനായ കണ്ടുപിടിത്തങ്ങൾ വ്യക്തമാക്കുന്നു.

ജവാ, സുമാത്രാ ദ്വീപുകളെപ്പറ്റി അയൽ നാടുകളിൽ നിന്നും കിട്ടുന്ന ലക്ഷ്യങ്ങൾക്കുപുറമേ നമ്മുടെ നാട്ടിലെ പുരാതന ഗ്രന്ഥങ്ങളിൽ അവിടവിടെ കാണപ്പെടുന്ന കുറിപ്പുകളും പ്രയോജനകരമായിട്ടുണ്ട്.

നമ്മുടെ പ്രാചീനഗ്രന്ഥങ്ങളിൽ, ജാവായെപ്പറ്റിയുള്ള കുറിപ്പുകൾ ഇടംപ്രഥമമായി കാണപ്പെടുന്നത് രാമായണത്തിലാകുന്നു. രാമായണത്തിൽനിന്നു പുരാതന ഇന്ത്യയെപ്പറ്റി മാത്രമല്ല നമ്മുടെ ദേശത്തിനു വളരെ അടുത്തുള്ള അന്യനാടുകളെ

* History of Fine Arts, p. 260.

പുറിയും പലതും അറിയാനുണ്ട്. കിഷ്കിന്ധാകാണ്ഡ (40-ാം സർഗ്ഗം 30-ാം ശ്ലോകം)ത്തിൽ വാനരാധിപനായ സുഗ്രീവൻ, ഓവണൻ അപഹരിച്ചുകൊണ്ടുപോയ സീതാദേവിയെ കണ്ടുപിടിക്കുന്നതിനു എല്ലാദിക്കുകളിലേക്കും തന്റെ കിങ്കരന്മാരെ അയച്ചപ്പോൾ വാനരനായകന്മാരിൽ ഓരോരുത്തർക്കും പ്രത്യേകം പ്രത്യേകം നിർദ്ദേശങ്ങൾ നൽകി. സമുദ്രത്തിലുള്ള അനേകം ദ്വീപുകളിലൊന്നിൽ രാവണൻ സീതയെ ഗ്രഹമായി പാർപ്പിച്ചിരിക്കാനിടയുണ്ടെന്നും അതുകൊണ്ട് ആ സ്ഥലങ്ങളിലേക്കാണ് അവർ കൂടുതലായി ദൃഷ്ടി പതിപ്പിക്കേണ്ടതെന്നും സുഗ്രീവൻ നിഷ്കർഷിച്ചു. ഇങ്ങനെ പ്രസ്താവിച്ച സുഗ്രീവൻ കിഴക്കു ദിക്കിൽ അവർ അന്വേഷിക്കേണ്ട സ്ഥലങ്ങൾ ഏതെല്ലാമെന്നും വൃണ്ടിക്കാണിക്കാതിരുന്നില്ല. ഗംഗാ, യമുനാ, ബ്രഹ്മപുത്ര എന്നീ നദികളുടെ പ്രവാഹത്താൽ സമൃദ്ധമായിട്ടുള്ള പ്രദേശങ്ങൾ കടന്നശേഷം, ഇപ്പോൾ ഇൻഡോ-ചൈന എന്നറിയപ്പെടുന്ന ഭൂഭാഗത്തിൽ ചെല്ലാനുപദേശിക്കുന്നു. “സുവണ്ണമതിലുകളാൽ പുറപ്പെട്ട ദ്വീപിനെ (സുമാത്ര?) - സുവണ്ണദ്വീപത്തെ പ്രാപിച്ചു ഉടനെ സപ്തരാജ്യങ്ങളാൽ അലങ്കരിക്കപ്പെട്ടതും സുവർണ്ണരജതദ്വീപങ്ങളേയും നിരവധി സുവർണ്ണഖനികളേയും ഉൾക്കൊള്ളുന്നതുമായ യവദ്വീപത്തെ വരരെ ക്ലേശിച്ചിട്ടെങ്കിലും പ്രാപിച്ചാലും! യവദ്വീപത്തിന്നപ്പുറം ശിശിരപവ്തം സ്ഥിതിചെയ്യുന്നു. അതിന്റെ ഉയന്ന ശിഖരങ്ങൾ ആകാശത്തെ അതിലംഘിച്ചു നിൽക്കുന്നു. ദൈത്യന്മാരും ദേവന്മാരും അതിൽ വസിച്ചുവരുന്നു”. രാമായണത്തിലുള്ള ഈ ഭാഗം പിൽക്കാലത്തെ ഗ്രന്ഥകാരന്മാരാൽ ചേർക്കപ്പെട്ടതാണെന്നു ചിലർ വിചാരിക്കുന്നു. അതായത് രാമായണകാവ്യത്തിൽ കൂടുതൽ പഴക്കമുള്ളവയായി കരുതപ്പെടുന്ന ഭാഗങ്ങൾ ക്രിസ്തു ജനിക്കുന്നതിന് അഞ്ഞൂറുസംവത്സരം മുമ്പു എഴുതപ്പെട്ടവയാണെന്നും മറ്റു ചില ഭാഗങ്ങൾ ബി. സി. രണ്ടാം നൂറ്റാണ്ടിലും അതിനു ശേഷവും ചേർക്കപ്പെട്ടവയായിരിക്കണമെന്നും അവർ വാദിക്കുന്നു. എങ്കിലും രാമായണത്തിൽ ചങ്കച്ചെപ്പുറി പറയുന്ന ശ്ലോകങ്ങളെല്ലാം ഏറ്റവും പഴയവയാണെന്നുള്ളതിൽ ലവലേശം സന്ദേഹമില്ല എന്നു പ്രൊഫസർ സിൽവെയിൻലൈവി വിശ്വസിക്കുന്നു. അദ്ദേഹം ഇപ്രകാരം പറയുന്നു:—

“സംസ്കൃതത്തിൽ “സലാർമന്യത്യപസ്ഥാനസ്യത്രം” എന്നൊരു ബലഗ്രന്ഥമുണ്ട്. അതിലുള്ള ജംബുദ്വീപവർണ്ണനയിൽ രാമായണത്തിലെ ദിശാവർണ്ണന അതേരൂപത്തിൽ ചേർക്കപ്പെട്ടു കാണുന്നു. നാടകരം, ആറകരം, മലകരം, കടലകരം എന്നിവയെല്ലാം അല്ലവം മറ്റൊരുകാരെ അതേമുറയിൽ എഴുതപ്പെട്ടിരിക്കുന്നു. എന്നാൽ സ്വർണ്ണഭിത്തികളാൽ ചുറ്റപ്പെട്ട നാട് എന്ന പേരാണ് പറഞ്ഞിരിക്കുന്നത്. അതിൽ ജംബുദ്വീപെ പേർ കാണാനില്ല.”

ക്രി. പി. 529-ൽ കാശിയിൽ വസിച്ചിരുന്ന ഒരു ബ്രാഹ്മണശ്രേഷ്ഠൻ സലാർമന്യത്യപസ്ഥാനസ്യത്രത്തെ ചീനഭാഷയിൽ തർജ്ജമചെയ്തപ്പോലും. അശ്വമേധാജൻ ഈ സൂത്രത്തിനു വ്യാഖ്യാനമെഴുതിയിട്ടുണ്ടെന്നു ശരച്ചന്ദ്രഭാസ് പറയുന്നു. ക്രിസ്റ്റാബ്ബം ഒന്നാം നൂറ്റാണ്ടിന്റെ അവസാനത്തിലോ രണ്ടാം നൂറ്റാണ്ടിന്റെ ആരംഭത്തിലോ ജീവിച്ചിരുന്ന ആളാണ് അശ്വമേധാജൻ.

വ്യവഹാരസൗകര്യത്തിനുവേണ്ടി രാമായണം കിഷ്കിന്ധാകാണ്ഡത്തിലുള്ള ഈ ഭാഗം പിൽക്കാലത്തു ചേർക്കപ്പെട്ടതാണെന്നു സമ്മതിച്ചേക്കാം. യവദ്വീപത്തെപ്പറ്റി അതിൽ കാണുന്ന കുറിപ്പുകൾ ബി. സി. 50-മാണ്ടിനു ശേഷമുള്ളവയായി വരാതിടയില്ല. കടൽ കടന്ന ഹിന്ദുക്കൾക്ക് അതിനു മുൻപേതന്നെ യവദ്വീപമെന്ന പേർ നല്ലപോലെ അറിയാമായിരുന്നു. ആ പേരു കൊണ്ടു ആ ദ്വീപിനെ വിളിക്കുന്നതിനു കരേക്കാലം മുമ്പു ജംബുദ്വീപമായി അവർ ഗതാഗതം തുടങ്ങിയിരിക്കണം.

മുൻ പറഞ്ഞ സംഗതികളാൽ പ്രാചീനഇന്ത്യക്കും യവദ്വീപമെന്നു വിളിച്ചിരുന്ന ജാവാദ്വീപിനും തമ്മിൽ ക്രിസ്റ്റാബ്ബം രണ്ടത്തിനും മുമ്പേ ബന്ധമുണ്ടായിക്കഴിഞ്ഞിരുന്നുവെന്നുള്ളതു വ്യക്തം. തമിഴിലെ അന്തിമസംഖ്യഗ്രന്ഥങ്ങളിലും മണിമേഖലയിലും തെക്കേഇന്ത്യാക്കാർ ആ പുരാതനകാലത്തു തന്നെ ഈ രണ്ടു നാടുകളുമായി സുര്യനവിനിമയം ചെയ്തിരുന്നതായിക്കാണുന്നു. പ്രാചീനദ്രാവിഡർ ജാവാദ്വീപിനെ ‘ചാവകം’ എന്നാണ് വിളിച്ചിരുന്നതു്.

ടാളിക്സി (Ptolemy) എന്ന യവനഗ്രന്ഥകാരൻ തന്റെ ഭൂഗോളശാസ്ത്രത്തിൽ ജാവാവരെയുള്ള ചില സ്ഥലങ്ങൾക്കും അക്കാ

ലത്തു ഇന്ത്യാക്കാർ വിളിച്ചുവന്ന പേരുകളെയാണ് ഉപയോഗിച്ചിട്ടുള്ളതു്. അതിനാൽ ഇന്ത്യാക്കാർ യവദീപത്തെപ്പറ്റി അദ്ദേഹത്തിന്റെ കാലത്തിനും മുമ്പേതന്നെ നല്ലവണ്ണം അറിഞ്ഞിരിക്കണം. ടാളമിയുടെ ഗ്രന്ഥം ക്രി. പി. രണ്ടാം നൂറ്റാണ്ടിന്റെ മധ്യഘട്ടത്തിൽ നിർമ്മിച്ചതായിരിക്കണമെന്നു് ഉറവിക്കപ്പെട്ടിരിക്കുന്നു.

പണ്ട് അലക്സാൻഡ്രിയർനഗരത്തിൽ വസിച്ചിരുന്ന ഒരു ജ്യോതിശ്ശാസ്ത്രജ്ഞനായിരുന്നു ടാളമി. ഈ ഭൂമണ്ഡലത്തിന്റെ ഒരു പടം അക്ഷരേഖാസമിതം തയ്യാറാക്കണമെന്നുള്ളതായിരുന്നു അദ്ദേഹത്തിന്റെ പ്രഥമോദ്ദേശം. എങ്കിലും അദ്ദേഹം തന്റെ നോട്ടുബുക്കിൽ കുറിച്ചിട്ടുള്ള നാടുകളെപ്പറ്റി അറിയാനിടവന്ന വിവരങ്ങളേയും രേഖപ്പെടുത്തുകയുണ്ടായി. അതിൽ നിന്നും അദ്ദേഹം പ്രസ്തുതസ്ഥലങ്ങൾ നേരിട്ടു സന്ദർശിച്ചിട്ടില്ലെന്നും അന്ത്യരിൽനിന്നു തനിക്കു ഗ്രഹിക്കാനിടവന്ന വിവരങ്ങളേയാണ് എഴുതി വച്ചിട്ടുള്ളതെന്നും അറിയാവുന്നതാണ്. ടാളമി ജാവായെ ജാബാദിയു (Jabadiu) എന്നാണു വിളിച്ചിരിക്കുന്നതു്. അദ്ദേഹം ഇപ്രകാരം പറയുന്നു:—

“യവദീപമെന്നു പേരുള്ള ജാബാദിയു വളരെ ഫലപുഷ്ടിയുള്ള പ്രദേശമാണ്. അവിടെ നിന്നു ധാതളം സ്വർണ്ണം ലഭിക്കുന്നു. അതിന്റെ തലസ്ഥാനം അർഗ്രാ (Argyra)—വെള്ളിനഗരം—എന്ന പട്ടണമാകുന്നു. അതു് ആ ദീപിന്റെ പശ്ചിമകോടിയിൽ സ്ഥിതിചെയ്യുന്നു.”

ഇന്ത്യയ്ക്കും യവദീപത്തിനുമിടയിൽ അനേകം ചെറുദീപുകളുണ്ടെന്നും അനാഗരികത്വവും മൃഗസ്വഭാവവും തികഞ്ഞ ജനങ്ങൾ ആ ദീപുകളിൽ വസിച്ചിരുന്നുവെന്നും ടാളമി എഴുതിയിട്ടുണ്ട്. ഇൻഡോചൈന (ചമ്പ)യിൽ നിന്നു കണ്ടെടുക്കപ്പെട്ട പഴയ ശിലാരേഖകൾ ക്രി. പി. രണ്ടാംനൂറ്റാണ്ടിൽ ആ നാട്ടിനെ ഭരിച്ചിരുന്ന രാജാക്കന്മാരാൽ സ്ഥാപിക്കപ്പെട്ടവയാണ്. ആ ശിലാലിഖിതങ്ങളെ പരിശോധിച്ചുപണ്ഡിതന്മാർ അവ ഹിന്ദു മതസിദ്ധാന്തങ്ങളേയും ബുദ്ധമത ശിലാന്തങ്ങളേയും സംബന്ധിച്ചവയാണെന്നു അഭിപ്രായപ്പെട്ടിരിക്കുന്നു.

ഈ പ്രദേശത്തിന്റെ ചരിത്രം സംബന്ധിച്ച ഗവേഷണം നടത്തിയവരിൽ പ്രഥമസ്ഥാനം വഹിക്കുന്നതു് പാർഡെല്ലിയട്ടു്

ആകുന്നു. ഇന്ത്യയിൽനിന്നു കടൽമാർഗ്ഗമായി മാത്രമല്ല കരമാർഗ്ഗമായിട്ടും തന്മാഗതസൗകര്യങ്ങൾ ഉണ്ടായിരുന്നതായി അദ്ദേഹം പ്രസ്താവിച്ചിരിക്കുന്നു. ഇന്ത്യയിൽനിന്നും ഇദം പ്രഥമമായി അയൽനാടുകളിൽ കുടിയേറിയവരെപ്പറ്റി നാമറിയുന്ന വൃത്താന്തങ്ങൾ ഏറ്റവും പരിമിതമാണ്. എങ്കിലും അവരുടെ സ്വാധീനശക്തിയും നാഗരികത്വത്തിന്റെ ബലവും പെട്ടെന്ന്, ചന്ദ്രാ, സുമാത്രാ, ജാവാ മുതലായ ദേശങ്ങളിൽ വ്യാപിച്ചിരുന്നുവെന്നുള്ളതിന്നും അവയുടെ ഫലമായി ആ നാടുകളിൽ വളരെ പരിവർത്തനങ്ങൾ ഉണ്ടായിട്ടുണ്ടെന്നുള്ളതിന്നും സാക്ഷ്യങ്ങൾ സുലഭമാകുന്നു. ചരിത്രത്തിൽ സുവർണ്ണലിപിയിൽ രേഖപ്പെടുത്തത്തക്കമഹത്വമുള്ള ഹിന്ദുക്കളുടെ രണ്ടാമത്തെ കുടിയേറ്റം ക്രി. പി. അഞ്ചാംശതവർഷത്തിലാണ്. ഉണ്ടായത്. ആ നൂറ്റാണ്ടിൽ ഇന്ത്യയിലെങ്ങും സമാധാനം വ്യാപിച്ചിരുന്നു. വിജ്ഞാനശാഖയിലും നാഗരികത്വത്തിനുമായിട്ടായതൊഴുലുകളിലും നമ്മുടെ നാട് അക്കാലത്തു പുരോഗമനോന്മുഖമായിരുന്നു. 'ഉപ്ലരാജാക്കന്മാരാണു അന്നത്തെ ഭാരതാധിപന്മാർ. അവർ അനശ്ചരയശസ്ത്രം നേടി. ഈ കാലത്തു ചന്ദ്രാ, കാംബോജം മുതലായ നാടുകൾ ഹിന്ദുമതമാക്കപ്പെട്ടു. മലയാ ഉപദ്വീപിൽ കടലേറുന്നതിനു പുതിയ പുതിയ സ്ഥാനങ്ങളെ കണ്ടുപിടിച്ചു. സയാം, സുമാത്രാ, ജാവാ മുതലായ ദ്വീപുകളോരോന്നിലും ഹിന്ദുക്കൾ തിങ്ങിനിറഞ്ഞു. ഇക്കാലത്തു തന്നെയാണ് ഇന്ത്യയിൽ ആദ്യഭടനും (ക്രി. പി. 476) ആചാര്യവരഃഫമഹിരനും (ക്രി. പി. 505-587) ജ്യോതിസ്താസ്രഗവേഷണം വിസ്തൃയാവഹമാകുവണ്ണമെന്നടത്തിയത്. ഗുണവർമ്മനെന്ന കാശ്മീരയുവരാജാവു ജാവാദ്വീപു മുഴുവനും ബുദ്ധമതം പ്രചരിപ്പിച്ചതും ഇതേകാലത്തായിരുന്നു. ലോകപ്രസിദ്ധമായ അജാന്താചിത്രങ്ങൾ എഴുതപ്പെട്ടതും പ്രസ്തുതാമുദ്രത്തിൽ തന്നെ. ഗുപ്തരാജാക്കന്മാരുടെ വൈഭവപ്രകാശമായിരുന്നതാൽ ദേശമെങ്ങും വ്യാപിച്ച സന്തുഷ്ടിയുടെ പ്രത്യാഘാതങ്ങളിൽ ഒന്നാണു ജാവായിലെ ഉപനിവേശം.

ക്രി. പി. അഞ്ചാംനൂറ്റാണ്ടിൽ പ്രസിദ്ധചിനസഞ്ചാരി ഫാഹിയൻ ജാവാ സന്ദർശിച്ചു. അവിടെ 'മുലസ്വാസ്തവാരശാഖ'യിൽപ്പെട്ട ബുദ്ധമതക്കാരാണു കൂടുതലായി വസിച്ചിരുന്നതെന്നു ആ സഞ്ചാരി പറഞ്ഞിരിക്കുന്നു.

ജാവാദീപ മുഴുവൻ ബുദ്ധമതം സ്വീകരിക്കാനിടയാക്കിയ മഹാൻ ഗുണവർമ്മൻ കാശ്മീരരാജവംശത്തിലാണ് ജനിച്ചത്. അദ്ദേഹം ഏറ്റവും ഉയർന്ന ക്ഷത്രിയകുലങ്ങളിലൊന്നായിരുന്നു. അദ്ദേഹത്തിന്റെ മനസ്സ് രാജഭരണത്തിലും രാജോചിതമായ സമരകലയിലും നായാട്ടിലും മറ്റും പതിഞ്ഞില്ല. പതിന്നാലാം വയസ്സിൽതന്നെ വന്യമൃഗങ്ങളെ വേട്ടയാടി കൊല്ലുന്നത് ഏറ്റവും കൂടുതലായ പ്രവൃത്തിയാണെന്നും അത്തരം കൃത്യപ്രവൃത്തികളിൽ താൻ ഒരിക്കലും ഇറങ്ങുന്നതല്ലെന്നും അദ്ദേഹം തന്റെ മാതാവിനോടു പറഞ്ഞുപോലും. കാലക്രമേണ ഈ സാത്വികഗുണം അദ്ദേഹത്തിൽ വളരെ വർദ്ധിച്ചുകാണപ്പെട്ടു.

ഗുണവർമ്മൻ മുപ്പതുവയസ്സു തികഞ്ഞപ്പോൾ, അന്നത്തെ കാശ്മീരാജാവ് തന്റെ കാലശേഷം ഭരിക്കുന്നതിന് അവകാശം കർമ്മം ആരുമില്ലാതെ ചരമം പ്രാപിച്ചു. മന്ത്രിമാർ അവധാനപൂർവ്വം ആലോചിച്ചശേഷം രാജോചിതഗുണങ്ങൾ തികഞ്ഞ ഗുണവർമ്മനോടു ഭരണഭാരം കൈയേൽക്കണമെന്ന് അപേക്ഷിച്ചു. അവരുടെ അപേക്ഷയെ ഗുണവർമ്മൻ കൈക്കൊണ്ടില്ല. അദ്ദേഹം ലോകബന്ധം മുഴുവൻ ചെടിയാൻ തീരുമാനിച്ചിരുന്നു. അതിനാൽ പത്തനായി തന്നിൽ ചുമത്തപ്പെട്ട ഈ ഭാരങ്ങളിൽനിന്നും മോചനം നേടണമെന്നു വിചാരിച്ച് അന്നരാത്രിതന്നെ കാശ്മീരം വിട്ടു പുറപ്പെട്ടു ഏതാനും നാളുകൾകൊണ്ടു ലങ്കയിലെത്തി. അക്കാലത്തു ലങ്കാദീപിൽ ബുദ്ധമതം നല്ലപോലെ വ്യാപിച്ചിരുന്നു. അതിനാൽ അവിടെ രാജകീയബഹുമതി ഉണ്ടായിരുന്നു. ഗുണവർമ്മന്റെ സ്വഭാവമാധുര്യത്തെപ്പറ്റി മുഖേതന്നെ കേൾക്കാനിടയായിരുന്ന ലങ്കാവാനികൾ, അദ്ദേഹത്തിന്റെ സന്യാസജീവിതത്തെ വാഴ്ത്തി എതിരേറ്റു.

ലങ്കയിൽ കുറെനാൾ താമസിച്ചശേഷം അദ്ദേഹം ജാവാദീപം—യിലേക്കു യാത്രയായി. അദ്ദേഹം കപ്പലിൽ നിന്നും ജാവായിൽ ഇറങ്ങിയ ദിവസത്തിനു മുൻപിലത്തെ രാത്രി ആ നാട്ടിലെ രാജാവിന്റെ മാതാവ് ശാന്തസ്വഭാവം മുൻതിമത്തായ ഒരു മഹാൻ മേഘവാഹനാരൂഢനായി തന്റെ രാജ്യത്തിൽ വന്നിറങ്ങിയതായി സ്വപ്നംകണ്ടു. ഗുണവർമ്മൻ ആ നാട്ടിൽ

ഇറങ്ങിയ ഉടനെ അദ്ദേഹത്തിനു രാജോചിതമായ ഉപചാരങ്ങൾ ലഭിച്ചു. അടുത്ത ദിവസം ജാവാരാജാവിന്റെ അമ്മ ബുദ്ധമതം സ്വീകരിക്കുകയുണ്ടായി. അവരുടെ അപേക്ഷപ്രകാരം ജാവാരാജാവും ആ മതത്തിൽ ചേർന്നു.

എന്താനും ദിവസങ്ങൾക്കു ശേഷം അയൽനാടു രാജാക്കന്മാരിൽ ഒരാൾ ജാവാരാജാവിനോടു പോർ തുടങ്ങി. യവദീപരാജാവ്, ഗുണവർമ്മനെ സമീപിച്ചു ശത്രുവിന്റെ ആക്രമണത്തെ എതിർത്തുനന്ന യുദ്ധം ചെയ്യുന്നതു ധർമ്മമാണോ എന്നു ചോദിച്ചതിനു ശത്രുക്കളെ എതിർത്തു യുദ്ധം ചെയ്യുന്നതാണ് പെരുമാറ്റമുള്ള രാജാവിനു സമുചിതമായിട്ടുള്ളതെന്നു മറുപടി കൊടുത്തുവത്രേ.

എന്നാൽ പ്രതീക്ഷിച്ചവിധം യുദ്ധമൊന്നും നടന്നില്ല. അതിനുപകരം ശത്രുക്കൾ താനേ പലായനം ചെയ്തു. ഈ അതൃപ്തസാഭവത്തിന്റെ സ്മാരകമായി ജാവാരാജാവ്, ഗുണവർമ്മനുവേണ്ടി ഒരു വലിയ ബുദ്ധവാഹാരം കെട്ടിച്ചു. ബുദ്ധമതപ്രചാരം ജീവിതലക്ഷ്യമായി കൈക്കൊണ്ട ഗുണവർമ്മൻ അവിടെ നിന്നു പുറപ്പെട്ടു നന്ദി എന്ന ഭരതീയ വണിക്കിന്റെ കപ്പലുകളിലൊന്നിൽ കയറി ചൈനയിലേക്കു പോയി. ക്രി. പി. 476-ൽ നാൻകിൻ എന്ന സ്ഥലത്തുവെച്ച് അദ്ദേഹം ഇഹലോകവാസം വെടിഞ്ഞു.

ഇക്കാലത്ത് ആര്യഭടനും വരാഹമിഹിരനും തങ്ങളുടെ ജ്യോതിശ്ശാസ്ത്രപുസ്തകങ്ങളെ നടത്തിവന്നതായി മുമ്പു പറഞ്ഞിട്ടുണ്ടല്ലോ. ഉജ്ജയിനിയിൽ വസിച്ചുവന്ന ആര്യഭടൻ ലങ്കാദ്വീപിൽ സൂര്യോദയമാകുമ്പോൾ യവകോടിയിൽ മധ്യാഹ്നമെന്നും റോമിൽ പാരിരാത്രം എന്നും കാലഗണനം ചെയ്യിരുന്നു. സൂര്യസിദ്ധാന്തമെന്ന പാണ്ഡിത്യഗ്രന്ഥത്തിൽ “ഈ ഭൂമണ്ഡലത്തിന്റെ ചുറ്റളവിൽ നാലിലൊരു ഭാഗത്തിനു കിഴക്കു ഭദ്രാശ്വന്റെ രാജ്യത്തു (ഭൂമിയുടെ പൂവാർദ്ധത്തിൽ) പ്രസിദ്ധ നഗരമായ യവകോടി സ്ഥിതിചെയ്യുന്നു. അതിന്റെ ഭിത്തികളും കോട്ടവാതിലുകളും സ്വർണ്ണനിർമ്മിതമാണ്” എന്നൊരു കുറിപ്പു കാണപ്പെടുന്നു.



114445
25399
32H31

സൂത്രസിദ്ധാന്തമെന്ന ഗ്രന്ഥം ക്രി. പി. അഞ്ചാം നൂറ്റാണ്ടിൽ എഴുതപ്പെട്ടിരിക്കണമെന്നു പശ്ചാത്യവേദകന്മാർ വിചാരിക്കുന്നു.

ഇന്ത്യയിലെ, ബുദ്ധമതസ്ഥാപനങ്ങളെ ദർശിക്കുന്നതിനും ബുദ്ധഗ്രന്ഥങ്ങൾ ശേഖരിക്കുന്നതിനും വേണ്ടി ഈ ദേശം സന്ദർശിച്ച ചീനസഞ്ചാരികളിൽ ഒരാളായ ഇറാസിങ് ക്രി. പി. ഏഴാം നൂറ്റാണ്ടിൽ ഈ നാട്ടിന്റെ നിലയെപ്പറ്റി പല കുറിപ്പുകളും എഴുതിവെച്ചിട്ടുണ്ട്. ഇറാസിങ് ക്രി. പി. 671-ാമാണ്ടും 678-ാമാണ്ടും ഇന്ത്യയിൽനിന്നും സുമാത്രയിലേക്കു പ്രയാണം ചെയ്തു. അക്കാലത്തു ശ്രീവിജയമെന്നപേരിൽ അറിയപ്പെട്ടിരുന്ന സുമാത്രയുടെ തലസ്ഥാനമായ ശ്രീഭോജത്തിൽ അദ്ദേഹം രണ്ടാമത്തെ യാത്രയിൽ ഏഴുസംവത്സരത്തിലധികം കാലം പാർത്തു. ശ്രീഭോജമെന്ന നഗരം ഇപ്പോൾ പാലംബാങ് എന്നപേരിൽ അറിയപ്പെടുന്നു. ഇറാസിങ് ശ്രീഭോജത്തിൽവെച്ചു തനിക്കു കിട്ടിയ ബുദ്ധഗ്രന്ഥങ്ങളെപ്പറ്റി പറന്നു നടത്തുകയും അവയെ ചീനഭാഷയിലേക്കു തർജ്ജമ ചെയ്യുകയും ചെയ്തു.

ഇറാസിങ് ഇന്ത്യയിൽ താമ്ബുക്കു എന്ന ഇപ്പോൾ പറയുന്ന താമ്രലിപ്പി തുറമുഖത്തിൽനിന്നും ശ്രീവിജയരാജ്യായിപന്റെ വകയായ ഒരു കപ്പലിൽ കയറി സ്വർണ്ണദീപിലേക്കു പോയി. ശ്രീവിജയത്തെ രാജാവിന് അസംഖ്യം കപ്പലുകളുണ്ടായിരുന്നതിനാൽ അവയുടെ സഹായത്തോടുകൂടി അദ്ദേഹം പശരസ്ത്രദേശങ്ങൾ പലതിലേക്കും വിശിഷ്ട ഇന്ത്യയിലേക്കും നാരതരം യാത്രചെയ്തിരുന്നു. ശ്രീവിജയം അക്കാലത്തു സംസ്കൃതാഭ്യസനത്തിൽ വളരെ പ്രശസ്തി നേടിയിരുന്നു. ഇന്ത്യയിലെ പരാതന വിദ്യാപീഠങ്ങളെപ്പോലെ ശ്രീവിജയവും അക്കാലത്തു വിദ്യാസങ്കേതമായിട്ടും സരസ്വതീദേവിയുടെ അധിവാസസ്ഥാനമായിട്ടും വിളങ്ങിയിരുന്നുവെന്നുള്ളതിനു സംശയമില്ല. ആയിരത്തിലധികം ഭിക്ഷുക്കൾ ഇവിടെ വാദ്യോപരമായ ഗവേഷണത്തിലും ആദ്ധ്യാത്മിക ചിന്തയിലും ബദ്ധശ്രദ്ധരായിവ്സിച്ചിരുന്നു. ഇന്ത്യയിലെ വിദ്യാപീഠങ്ങളിൽ പഠിപ്പിച്ചിരുന്നതെല്ലാം ഇവിടെയും പഠിപ്പിക്കപ്പെട്ടിരുന്നു. (Dr. Takakusu—It-sing—1896) ഭാരതത്തിൽ മാത്രമല്ല സമുദ്രത്തു നപ്പുറത്തുള്ള ദൂരദേശങ്ങളിലും തന്റെ പ്രശസ്തിയെ വ്യാപിപ്പിച്ചു ലോകവിഖ്യാതിയോടെ വിളങ്ങിയ നാളന്മാരുടെ സർവ്വകലാ

ശാലയെപ്പോലെ ഇവിടത്തെ സ്ഥാപനവും ദിഗന്തവിശ്രാന്ത കീർത്തിയായി വിളങ്ങി. എന്നുമാത്രമല്ല നാളന്ദായിലെ അദ്ധ്യക്ഷനായിരുന്ന ധർമ്മപാലൻ എന്ന മഹാവിജ്ഞാനി തന്റെ വാർദ്ധക്യത്തെപ്പോലും അവഗണിച്ച് അന്നു മഹാവിപൽക്കരമായിരുന്ന കപ്പൽയാത്രയെ ഭയപ്പെടാതെ ശ്രീവിജയം സന്ദർശിച്ചുവത്രേ. അതിനു ഫേതു അതിന്റെ അപ്രതിമമായ പ്രഖ്യാതിതന്നെ.

ചീനസഞ്ചാരികൾ ഇവിടത്തെ വിദ്യാപീഠങ്ങളിൽ ചേർന്നു സംസ്കൃതത്തിൽ പരിശീലനം നേടിയശേഷമാണ് ഇന്ത്യ സന്ദർശിച്ചിരുന്നതെന്നു ഇറാസ്മിങ്ങ് എഴുതിയിരിക്കുന്നു.

വംഗദേശത്തു കീർത്തിയോടുകൂടി വാണിരുന്ന പാലവംശരാജാക്കന്മാരിൽ ഒരാളായ ദേവപാലന്റെ നാളന്ദാതാമ്രശാസനങ്ങളിൽ നിന്നും സുമാത്രക്കും ഇന്ത്യക്കും തമ്മിൽ ദ്രവ്യരൂപമായ സ്റ്റേഫാബന്ധമാണുണ്ടായിരുന്നതെന്നറിയാം. ദേവപാലന്റെ നിസ്സീമമായ പരാക്രമവും മഹത്തായ വിഖ്യാതിയും വംഗദേശത്തു മാത്രമല്ല കടൽ കടന്നു ഇന്ത്യാക്കാർ ഉപന് വേശം ചെയ്തു നാടുകളിലും പരന്നിരുന്നു. അക്കാലത്തു സുവണ്ണദ്വീപത്തിൽ ഭരണം നടത്തിവന്ന പാലപുത്രദേവമഹാരാജാവ് ദേവപാലനോടു അത്യധികമായ സ്റ്റേഫാവിശ്വാസങ്ങൾ ഉള്ളവനായിരുന്നു. പാലപുത്രദേവൻ ബീഹാർ സംസ്ഥാനത്തു നാളന്ദാക്ഷേത്രത്തിൽ ഒരു ബൃഹദവിഹാരം ഭംഗിയായി നിർമ്മിച്ചു. അതിൽ വസിച്ചുവന്ന ഭിക്ഷുക്കളുടെ സൗകര്യങ്ങൾക്കു യാതൊരു കുറവും നേരിടാത്തവിധത്തിൽ വേണ്ട സഹായങ്ങൾ ചെയ്തുകൊടുത്തു. അദ്ദേഹത്തിന്റെ അപേക്ഷയനുസരിച്ചു ദേവപാലരാജാവ് ആ വിഹാരത്തിന്റെ സംരക്ഷണത്തിനുവേണ്ടി അഞ്ചുഗ്രാമങ്ങൾ സംഭാവന ചെയ്തതായി പ്രസ്തുത ശാസനം പറയുന്നു.

മഹാരാജാ പാലപുത്രദേവന്റെ മാതാവ് ധാര എന്നവരായിരുന്നുവെന്നും അവർ ചന്ദ്രവംശത്തിൽ ജനിച്ച ധർമ്മസേതു മഹാരാജാവിന്റെ പുത്രിയായിരുന്നുവെന്നും യവദ്വീപത്തെ വളരെ പ്രശസ്തിയോടുകൂടി ഭരിച്ച ഒരു രാജാവിന്റെ സ്മരണയായിരുന്നുവെന്നും ആ ശാസനത്തിൽ കാണുന്നു. മാത്രമല്ല നാളന്ദയുടെ വിവിധവൈശിഷ്ട്യങ്ങളാൽ ആകർഷിക്കപ്പെട്ടവനായ അദ്ദേഹം

ശ്രീബുദ്ധദേവന്റെ നേക്കുള്ള അപരിമിതമായ ഭക്തിവിശ്വാസാദികളാൽ പ്രേരിതനായി ഭക്തിയും സൗശീല്യവും തികഞ്ഞ ഭിക്ഷുക്കൾക്കു വസിക്കുന്നതിനായി മേഘമണ്ഡലത്തോടുമുണ്ടുമാളികകളോടുകൂടിയതും പരിശുദ്ധമായ ശുഭ്രവണ്ണത്താൽ അതുതാവഹമായി ശോഭിക്കുന്നതുമായ വിഹാരം പണിയിച്ചതിനെപ്പറ്റി അഭിമാനിക്കുന്നതായി പറഞ്ഞിരിക്കുന്നു.

ഇററ്സിങ്ങിന്റെ കാലത്തിനും (ക്രി. പി. 700) മധ്യസുമാത്രയിൽ ഭരണം നടത്തിയ ആദിത്യവർമ്മന്റെ കാലത്തിനും (ക്രി. പി. 1350) ഇടയ്ക്കുള്ള ആ ദ്വീപിന്റെ കഥകൾ മിക്കവാറും അന്ധകാരത്തിൽ ആണ്ടുകിടക്കുന്നു. പതിനാലാംനൂറ്റാണ്ടിൽ ജിനഅമോഘഭാസന്റെ ശിഖാവിഗ്രഹം സുമാത്രയിൽ പതാങ്ശന്തിക്കോവിലിൽ പ്രതിഷ്ഠ ചെയ്യപ്പെട്ടുവെന്നും ഈ സംഭവം ഒരുതരം സംസ്കൃതഭാഷയിൽ അവിടത്തെ ശിലകളിൽ കൊത്തപ്പെട്ടിരിക്കുന്നുവെന്നും അറിയുന്നു. (Voyages des Pelerins Buddhristes—E. Chavammes Greater India—Kalidas Nag—Calcutta Review, January 1926, pp. 174 and 1.) എന്നാൽ ഇതിനടയ്ക്കു സുമാത്രയിൽ ആദിമുഹമ്മദീയരുടെ മതാവേശം അല്പാല്പമായി കൂടിത്തുടങ്ങി. കാലക്രമത്തിൽ ആ ദ്വീപു മുഴുവനും ഇസ്ലാംമതം വ്യാപിച്ചു.

പരിത്രാതീതകാലം മുതൽക്കു ദക്ഷിണഇന്ത്യയ്ക്കും ജാവസുമാത്രാദ്വീപുകൾക്കും തമ്മിൽ കടൽ മാർഗ്ഗമായി ഗതാഗതം നടന്നിരുന്നുവെന്നും ഹവതമ്മിൽ മിത്രഭാവത്തിൽ വർത്തിച്ചിരുന്നുവെന്നും തമിഴ്സാഹിത്യം വിശദമാക്കുന്നു. ജാവാദ്വീപിലുള്ള നാഗപുരത്തെപ്പറ്റി 'മണിമേഖല'യിൽ ഒരു കുറിപ്പു കാണാനുണ്ട്. ശ്രീചന്ദ്രൻ, പണ്ഡിതജൻ എന്നീ ജാവാരാജാക്കന്മാരെപ്പറ്റിയും തമിഴ്ഗ്രന്ഥങ്ങളിൽ പ്രസ്താവിച്ചുകാണുന്നു. മണിമേഖല (മണിമേഖല എന്ന തമിഴ് മഹാകാവ്യത്തിലെ നായിക) ജാവകനാട്ടിലെത്തി അവിടത്തെ ഭരണാധിപനായ ആപത്രനൊന്നിച്ചു മണിപല്ലവത്തിലെത്തിയെന്നും അവടെവെച്ചു ദ്വീപതിലകമുഖം കാവിരിപ്പുപട്ടണത്തെ കടൽ ആക്രമിച്ചതിനേയും മായവിയും സുധാമതിയും അവണങ്ങളികളോടുകൂടി വഞ്ചിനഗരത്തിൽ ചെന്നതിനേയും അറിഞ്ഞു ആകാശമാർഗ്ഗം വഞ്ചിനഗര

ത്തിൽ ചെന്നുവെന്നും മണിമേഖല പറയുന്നു. തമിഴ് സംഘഗ്രന്ഥങ്ങളിൽ മാത്രമല്ല ചോഴരാജാക്കന്മാരുടെ ശാസനങ്ങളിലും ശ്രീവജ്രയത്തെ സംബന്ധിച്ച കുറിപ്പുകൾ കാണപ്പെടുന്നുണ്ട്. ലെയ്ഡൻ പട്ടയമെന്നു പ്രസിദ്ധമായ രാജരാജചോഴന്റെ ചെപ്പേടുകളിൽ കടാരത്തെ രാജാവായ ശ്രീമാരവിജയോത്തുംഗവർമ്മൻ ചൂഡാമണിവർമ്മന്റെ പുത്രൻ നാഗപട്ടണത്തിൽ ഒരു ബുദ്ധവിഹാരത്തിനുവേണ്ടി സംഭാവന ചെയ്തതായി (അതിലെ സംസ്കൃതവിഭാഗത്തിൽ നിന്നു) കാണുന്നു. അതിലെ തമിഴ് വിഭാഗം ചൂഡാമണിവർമ്മൻ കടാരത്തെ രാജാവാണ് എന്നു പറഞ്ഞിരിക്കുന്നു.

സംസ്കൃതത്തിൽ കടാരം എന്നും തമിഴിൽ കടാരം എന്നും പറയപ്പെടുന്നവ ഒരേ സ്ഥലത്തെയാണ് കുറിയ്ക്കുന്നതെന്നു ഗവേഷകന്മാർ കരുതുന്നു. 'പട്ടിനപ്പാച്ചൈ' എന്ന സംഘകൃതി (ഇത് പത്തുപ്പാട്ട് എന്ന പദ്യസമാഹാരത്തിൽപ്പെട്ട ഒന്നാണ്) യിൽകാഴ്കന്മാരുടെ പാണ്ടിട്ടുള്ളതും അതുതന്നെയാണെന്നു പണ്ഡിതന്മാർ പലരും അഭിപ്രായപ്പെടുന്നു. ഈ സ്ഥലം സുമാത്രയുടെ ഉത്തരഭാഗത്തു സ്ഥിതിചെയ്യുന്നുവെന്നു അനേകം തെളിവുകൾ സാഹിത്യ ഡാക്ടർ കൃഷ്ണസാമി അയ്യങ്കാർ അഭിപ്രായപ്പെടുന്നു.

രാജരാജചോഴന്റെ അതിപ്രശസ്തപുത്രനായ രാജേന്ദ്രചോഴന്റെ സാമ്രാജ്യം ഭരതഖണ്ഡത്തിനു വെളയിലുള്ള ഭൂപാർന്നരങ്ങളിലും വ്യാപിച്ചിരുന്നു. തന്റെ അപ്രതിമമായ നാവികസൈന്യത്തിന്റെ സഹായത്താൽ രാജേന്ദ്രൻ പുറമേയുള്ള ഭേഗങ്ങളെയും കീഴടക്കി. അദ്ദേഹത്തിന്റെ വിജയവൈജയന്തി കടലിനപ്പാറ്റയ്ക്കുള്ള ഭേഗങ്ങളിലും പറന്നുകൊണ്ടിരുന്നു. ഈ ഭാരതനെപ്പോളിയ'ന്റെ ആഭ്യന്തരവിജയങ്ങളെപ്പറ്റിയുള്ള വിശദ വിവരണം ഇവിടെ അപ്രകൃതമാണ്. അതുകൊണ്ട് അദ്ദേഹത്തിന്റെ അന്ത്യദേശവിജയങ്ങളെപ്പറ്റി മാത്രം അല്പം പറയാം.

രാജേന്ദ്രചോഴൻ ഉത്തരഭേഗത്തുള്ള അനേകം ഭേഗങ്ങളെ കീഴടക്കി. അദ്ദേഹം തന്റെ നാവികസൈന്യത്തെ കടാരത്തേക്കു നയിക്കുന്നതിനു മുമ്പു കവിംഗര മുതലായ നാടുകളെ കീഴടക്കിയേ തീരൂ എന്നു കണ്ടു. ചോഴരാജാവിന്റെ സേനാധിപന്മാരും ഭണ്ഡനായകന്മാരും വടക്കു ഗംഗാതീരംവരെ ചെന്നു ധർമ്മപാലൻ, ഗോവിന്ദചന്ദ്രൻ, മഹീപാലൻ മുതലായ ഉപരാജാക്കന്മാരെ ജയിച്ചു തങ്ങളുടെ സമ്രാട്ടിന് അവരുടെ ഭേഗങ്ങൾ സമ്പാദിച്ചു കൊടുത്തു.

കടാരദേശത്തെ രാജാവായ സംഗ്രാമവിജയോത്തുംഗവർമ്മന്റെ നേക്കു പോർ ചെയ്യാനായി പാലൂരിൽനിന്നു രാജേന്ദ്രചോഴ രാജാവിനാൽ അയയ്ക്കപ്പെട്ട മഹാസേന ചെന്നിടത്തെല്ലാം വിജയശ്രീലാളിതമായി. വിജയോത്തുംഗനെ തടവുകാരനാക്കി. അദ്ദേഹത്തിന്റെ ധനം, ആന മുതലായവയെ കൈപ്പറ്റി. ശ്രീവിജയത്തെ കീഴടക്കി. അവിടെയുണ്ടായിരുന്ന വിദ്വാധരതോരണം, രത്നവാരായനം മുതലായവയെ കരസ്ഥമാക്കി. ഇതെല്ലാം ശാസനങ്ങൾ മൂലം അറിയാം.

രാജേന്ദ്രചോഴന്റെ കടാരവിജയം താൽക്കാലികമായ ഒന്നായിരിക്കാനേ തരമുള്ളൂ. ക്രി. പി. 1068-ലെ ഒരു ശിലാരേഖയിൽ വീരരാജേന്ദ്രചോഴൻ താൻ കടാരത്തെ തോല്പിച്ചുവെങ്കിലും അതു സമുദ്രങ്ങൾക്കപ്പുറം വളരെദൂരെ സ്ഥിതിചെയ്തിരുന്നതിനാൽ താൻ അതിനെ പരാജിതനായ രാജാവിന്റെ പക്കൽ തിരിച്ചു കൊടുത്തതായി അഭിമാനിച്ചുകാണുന്നു. ഏതാനും ആണ്ടുകൾക്കു ശേഷം ശ്രീവിജയം വീണ്ടും പ്രബലമായി ചോഴരാജാക്കന്മാരുടെ അധികാരത്തെ അവഗണിച്ചുകളഞ്ഞു.

ക്രി. പി. പതിമൂന്നാം നൂറ്റാണ്ടിന്റെ മദ്ധ്യകാലത്തു കല്യാണമിത്രനാൽ എഴുതപ്പെട്ട ഒരു തിബെത്തു ഭാഷാഗ്രന്ഥമുണ്ട്. ആ ഗ്രന്ഥത്തിൽ വംഗദേശത്തെ ബുദ്ധഭിക്ഷു ദ്വീപകരൻ അഥവാ അതീശൻ (അതിസ) എന്ന മഹാൻ സ്വണ്ണദ്വീപത്തിലേയ്ക്കു യാത്രചെയ്തതിനെപ്പറ്റി ഒരു കുറിപ്പു കാണുന്നുണ്ട്. ദ്വീപകരൻ വംഗദേശത്തു ജനിച്ച ആളാണെങ്കിലും (ക്രി. പി. 980—1053) തിബെത്തിൽ നിരന്തരം ബുദ്ധമതപ്രചാരം ചെയ്തു കൊണ്ടിരുന്നു. ബുദ്ധധർമ്മം ആ നാട്ടിൽ വേരൂന്നി ഗവർണ്മെന്റിന്റെ പ്രോത്സാഹനത്തിനു പാത്രമായി വളർന്നതിനു പ്രധാന കാരണഭൂതൻ അദ്ദേഹമാണ്. ശരച്ചന്ദ്രദാസിനാൽ നിർമ്മിതമായ 'തിബെത്തു നാട്ടിൽ ഭാരതീയ പണ്ഡിതന്മാർ' എന്ന ഗ്രന്ഥം മുഖേന ദ്വീപകരന്റെ ജീവചരിത്രത്തെ സംബന്ധിച്ച ചില രസകരമായ വിവരങ്ങൾ അറിയാം. ആ ഗ്രന്ഥത്തിൽനിന്ന് ഏതാനും ഭാഗം താഴെ വേക്കുന്നു.

“ജംബുദ്വീപത്തിന് ഏറെയും സ്ഥിരപുതു നവരത്നങ്ങളും ലോഹഘനികളും നിറഞ്ഞ ഒരു നാടുണ്ട്. അതിനു സുവർണ്ണ ദ്വീപമെന്ന പേർ. ലാമാഗ്സെർഗ്ലിം പാ (Lama gser glim pa)

എന്ന ആരം ഇവിടത്തെ രാജവംശത്തിലാണ് ജനിച്ചത്. ബുദ്ധധർമ്മതത്വങ്ങളെല്ലാം നിസ്സന്ദേഹം അദ്വയനം ചെയ്ത അതിലെ സിദ്ധാന്തങ്ങളനുസരിച്ചു ജീവിക്കാൻ അഭിലഷിച്ച അദ്ദേഹം ജംബുദീപത്തിലെ വജ്രാസന (ബുദ്ധഗയ) ത്തിലേക്കു തീർത്ഥയാത്ര ചെയ്യാൻ താല്പര്യപ്പെട്ടു. അദ്ദേഹം അതിലേക്കായി തന്റെ പിതാവിൽനിന്നു അനുവാദം വാങ്ങി. വജ്രാസനത്തിലെ ആചാര്യപീഠത്തിൽ ആ കാലത്തു ഏറ്റവും പ്രശസ്തനായ മഹാശ്രീരതൻ ആരോഹണം ചെയ്തിരുന്നു. സുവർണ്ണദീപത്തിലെ യുവരാജാവ് അദ്ദേഹത്തിന്റെ ഉയർന്ന ജീവിതരീതിയേയും ഉപദേശവാണികളേയും കണ്ടു അതിശയിച്ചു അവയാൽ വശീകൃതനായി, തന്നെ ശിഷ്യന്മാരിൽ ഒരുവനായി സ്വീകരിച്ചു തന്നിട്ടു ധർമ്മമാറ്റം ഉപദേശിക്കണമെന്നു അദ്ദേഹത്തോടു അഭ്യർത്ഥിച്ചു. എന്നാൽ ആചാര്യനാകട്ടെ, യുവരാജാവ് ഈ ലോകജീവിതത്തിലെ സുഖങ്ങളെയെല്ലാം കൈവെടിഞ്ഞു രാജ്യാവകാശത്തെയും കളഞ്ഞു വെറും സാധാരണ ഭിക്ഷുവിന്റെ നിയമ കൈക്കൊണ്ടാലല്ലാതെ ആ അഭ്യർത്ഥനയെ സ്വീകരിക്കയില്ലെന്നു പ്രതിവചിച്ചു. യുവരാജാവ് അതു സമ്മതിച്ചു ഭിക്ഷുവിന്റെ കാവിവസ്ത്രങ്ങളണിഞ്ഞു ചെന്നപ്പോൾ ആചാര്യൻ അദ്ദേഹത്തിനു ധർമ്മകീർത്തിയെന്നു പേരിട്ടു.

ധർമ്മകീർത്തി അതിനുശേഷം സുവർണ്ണദീപത്തിലേക്കു തിരിച്ചുചെന്നു തന്റെ നാട്ടിൽ അക്കാലത്തു ധർമ്മികമതം അംഗീകരിച്ചിരുന്ന എല്ലാവരേയും ബുദ്ധമതം സ്വീകരിക്കാൻ ഇടയാക്കി. അദ്ദേഹം സുവർണ്ണദീപവാസിയായിരുന്നിട്ടും അദ്ദേഹത്തിന്റെ വിശാലമായ വിജ്ഞാൻവും ഗ്രന്ഥവൈദഗ്ദ്ധ്യവും മൂലം ലഭിച്ച യശസ്സ് സമുദ്രത്തിനപ്പുറത്തുള്ള നാടുകളിലും വ്യാപിച്ചിരുന്നു.

ദീപങ്കരൻ ചിലവണിക്കുകളുടെ പിൻതുണയോടുകൂടി ഒരു വലിയ കപ്പലിൽ കയറി സുവർണ്ണദീപത്തിലേക്കു പ്രയാണം ചെയ്തു. ആ യാത്ര പൂർത്തിയാകുന്നതിനു ഏതാനും മാസങ്ങൾക്കു പേണ്ടിവന്നു. ഈ പ്രയാണത്തിനിടയ്ക്കു അനുഭവിക്കേണ്ടിയിരുന്ന ക്ലേശങ്ങൾ വാചാമഗോചരമാണ്. ഭയങ്കരമായ കൊടുങ്കാറ്റു കൂടെക്കൂടെ ഉണ്ടായിക്കൊണ്ടിരുന്നതിനാൽ കടൽ ക്ഷോഭിച്ചു. യാത്രക്കാരുടെ മനസ്സു തീവ്രവേദനയനുഭവിച്ചു.

അക്കാലത്തു പൗരസ്ത്യദേശങ്ങളിൽ സുവർണ്ണദീപത്തിലാണ് ഇതരനാടുകളെ അപേക്ഷിച്ചു ബുദ്ധമതസംഭാവനങ്ങൾ കൂടുതലായി നിലനിന്നിരുന്നതു്. അതിലേക്കു പ്രധാന കാരണഭൂതനായിരുന്ന ധർമ്മകീർത്തിയെ ജനങ്ങൾ അക്കാലത്തു ജീവിച്ചിരുന്ന മഹാനാരല്ലാവരിലും മുന്വന്നെ കരുതി ആദരിച്ചു. ദീപകരൻ പന്ത്രണ്ടു വർഷങ്ങളിലധികം കാലം ഇവിടെ വസിച്ചു ബുദ്ധഭഗവാന്റെ ശ്രേഷ്ഠമായ തത്ത്വപദേശങ്ങളെ ധർമ്മകീർത്തിയിൽ നിന്നു ഗ്രഹിച്ചു. അതിനുശേഷം അദ്ദേഹം സുവർണ്ണദീപിൽനിന്നും വീണ്ടും കപ്പൽകയറി താമ്രദീപം (ലങ്ക) വഴി ഇന്ത്യയിലെത്തി.

മേൽപറഞ്ഞവ കൂടാതെ നേപാളദേശത്തെ കൈയെഴുത്തു ഗ്രന്ഥങ്ങൾ പലതിൽനിന്നും ഇന്ത്യക്കും ജാവാ, സുമാത്രാ ദീപകൾക്കും തമ്മിൽ കരമാർഗ്ഗമായും കടൽമാർഗ്ഗമായും ഗതാഗതം അടിക്കടി നടന്നുവന്നിരുന്നുവെന്നു തെളിയുന്നു. പതിനൊന്നാം ശതവർഷത്തിൽ എഴുതപ്പെട്ടതായി വിചാരിക്കപ്പെടുന്ന ഹസ്തലിഖിത ഗ്രന്ഥമൊന്നിൽ 'യവദീപത്തിൽ ദീപകരൻ' എന്ന തലക്കെട്ടിൽ ഒരു ഭംഗിയുള്ള ചിത്രവും വിവരണവും കാണപ്പെടുന്നു. പൂർവ്വിന്ദുക്കൾ ജാവാ, സുമാത്രാ എന്നീ ദീപദേശത്തെയാണ് യവദീപമെന്നു വിളിച്ചുവന്നതു്. അതേ ഗ്രന്ഥത്തിലുള്ള മറ്റൊരു ചിത്രത്തിനു 'ശ്രീവിജയപുരത്തിൽ ലോകനാഥൻ' എന്നപേർ കൊടുത്തിരിക്കുന്നു. ഇതിൽ നിന്നും വളരെക്കാലമായി ഭാരതത്തിലെ ജനങ്ങൾക്കു അന്യനാടുകളെക്കുറിച്ചു വിശദമായ അറിവുണ്ടായിരുന്നുവെന്നും പതിനൊന്നാം നൂറ്റാണ്ടിന്റെ ആരംഭത്തിലേ നേപാള ചിത്രകാരന്മാർ സുമാത്രയെപ്പറ്റിയും ശ്രീവിജയത്തെപ്പറ്റിയും അറിഞ്ഞിരുന്നുള്ളു എന്നും സ്പഷ്ടമാകുന്നു.

ഇങ്ങാവ്യന്റെ ബൃഹസ്പതിയെ അസ്പദമാക്കി സോമദേവനാൽ നിർമ്മിക്കപ്പെട്ട കഥാസരിത്സാഗര (ക്രി. പി. പന്ത്രണ്ടാം ശതവർഷം) ത്തിൽ പ്രാചീന ഇന്ത്യയിലെ വർത്തകശ്രേഷ്ഠൻ സുവർണ്ണദീപത്തോടും അതിനടുത്ത നാടുകളോടും സഖ്യം ചെയ്തു സാധനവിനിമയം ചെയ്യുവുന്നതിനെക്കുറിക്കുന്ന അനുകം സംഭവങ്ങളുണ്ട്.

ഏതാണ്ടു ആയിരം സംവത്സരത്തിലധികം കാലമായി ഇന്ത്യക്കും പശ്ചിമേഷ്യയ്ക്കും തമ്മിൽ നിലനിന്ന സ്നേഹ ബന്ധത്തെയും ആ ബന്ധം ഏർപ്പെടുത്തിയിട്ടുള്ള ഗതാഗത മാർഗ്ഗങ്ങളേയും പറ്റി മുമ്പു സൂചിപ്പിച്ചുവല്ലോ. എങ്കിലും ഈ അയൽ നാട്ടിലെ ഉപനിവേശസംഭവങ്ങളാലും വാണിജ്യ വ്യവസ്ഥകളാലും (സാധനവിനിമയത്താലും) മതപ്രചാരത്താലും ഈ രണ്ടു നാടുകളുടേയും നാഗരികത്വം, മതം, സാമുദായികജീവിതം കലാഭാവങ്ങൾ എന്നിവ അല്പമെങ്കിലും മാറിയിട്ടുണ്ടോ എന്നു നോക്കുന്നതു് രസകരമായിരിക്കും.

ക്രിസ്താബ്ദാരംഭം മുതലേ ദ്രാവിഡന്മാർക്കും മലയാളീകന്മാർക്കും തമ്മിൽ കടൽമാറ്റമായി ബന്ധം ഏർപ്പെട്ടിരുന്നതായി ഇതിനുമുമ്പു പല സന്ദർഭങ്ങളിൽ പറഞ്ഞിട്ടുണ്ടു്. ഇന്ത്യയിലെ പൂർവ്വതീര നഗരങ്ങളിൽനിന്നു ഇൻഡ്യൻ മഹാ സമുദ്രംവഴി ആഫ്രിക്കാഖണ്ഡത്തേയും, മലയാളപടീപിനേയും യോജിപ്പിക്കുന്ന വായത്തിൽ പ്രബലമായ കടൽമാറ്റഗതാഗതം പണ്ടുപണ്ടു നടന്നുവന്നിരുന്നുവെന്നു ധൈര്യമായി പറയാൻ കഴിയും. ഈ വമ്പിച്ച കടൽ മാർഗ്ഗത്തിൽ കൂടി യാത്രചെയ്യുന്നവർ ടാപ്രനേൻ എന്ന പേരൽ വിളിക്കപ്പെട്ടിരുന്ന ലങ്കാ ദ്വീപിൽ ഏതാനും ദിവസംതങ്ങി ക്ഷീണം തീർത്തിട്ടു യാത്ര തുടരുക പതിവാണു്. പ്രാചീനയവനഗ്രന്ഥകാരന്മാരും മറ്റുള്ളവരും ഇന്ത്യ, മലയാ, ആഫ്രിക്ക എന്നീ മൂന്നു ഭാഗങ്ങളിലെ സമുദ്രതീരനാമങ്ങളെപ്പറ്റി എഴുതിവെച്ചിട്ടുള്ള കുറച്ചുകൾ തമ്മിൽ യോജിപ്പിച്ചാൽമ കാണമെങ്കിലും ആധുനിക ഭൂമിശാസ്ത്രഗവേഷകന്മാരുടെ അഭിപ്രായമനുസരിച്ചു നോക്കുമ്പോൾ പഴയ കുറിപ്പുകളുടെ താല്പര്യം വ്യക്തമാകാതിരിക്കുകയില്ല. ഏതുതരം ആപത്തിനേയും വകവെക്കാത്ത അപ്രബല മനോധൈര്യവും തന്റേടവും നിറഞ്ഞ പ്രാചീന ഭാരതത്തിലെ കർണ്ണധാരന്മാർ ലങ്കയിൽനിന്നു ജാവായിലേക്കും ജാവായിൽനിന്നു മഡഗാസ്കറിലേക്കും കോളിളകി മറിയുന്ന കടലിൽ കൂടി തങ്ങളുടെ കപ്പലുകളെ നയിച്ചവരും എന്നതന്നെ ആരും എതിർക്കുന്നില്ല. ഫാഹിയനും അതിനു ശേഷം ഇബ്രഹിം ബൻ മുനും (ക്രി. പി. 400) നല്ലപോലെ പരിചിതമായ ഈ കടൽ മാർഗ്ഗത്തുടെ മുൻപറഞ്ഞ നാടുകളിലേക്കു ചെന്നു് തിരികുണമെന്നതിന്നു സംശയമില്ല. ഏഷ്യാഖണ്ഡത്തിൽ നിന്നു അയൽ ഭാഗം

ങ്ങളിലേക്കു ഉപനിവേശം ചെയ്തു സ്ഥിരമായി താമസിക്കാനാഗ്രഹിച്ച ജനങ്ങൾക്കു മലയാ ഉപദ്വീപ് ഒരു സങ്കേതമായിട്ടും ദൂരം നാഗരികത്വം നടപടികൾ എന്നിവയാൽ വേർപെട്ടിരുന്ന് വ്യാപാരികൾക്കും മറ്റുള്ളവർക്കും ഒരു താവളമായിട്ടും തീർന്നു. പരിഷ്കൃതലോകത്തു അത്യധികം ഉന്നതമായ ഒരു സ്ഥാനമാണു അക്കാലത്ത് അതിനുണ്ടായിരുന്നതു.

മലയാക്കാർ സമാത്രമായി ഇന്ത്യൻ നാഗരികത്വസംസ്കൃതാൽ തങ്ങളുടെ ജീവിതരീതിയിലും ലക്ഷ്യങ്ങളിലും വളരെ ദൂരം പുരോഗതി പ്രാപിച്ചു വിളങ്ങി. മലയൻ ഭാഷയിൽ പഴക്കമേറിയ അന്യഭാഷാ പദങ്ങളെല്ലാം സംസ്കൃതശബ്ദങ്ങളാണെന്നു പണ്ഡിതന്മാർ വിചാരിക്കുന്നു. ആ ഭാഷയിൽ മതം, സന്മാർഗ്ഗം, വാനശാസ്ത്രം, സ്ഥാവരശാസ്ത്രം മുതലായവയെ കാണിക്കുന്ന പദങ്ങളും നിത്യോപയോഗത്തിനുള്ള പദങ്ങളും മിക്കവാറും സംസ്കൃതമോ അതിന്റെ തത്സമമോ ആണുപോലും. അവർ ഏറ്റവും ബഹുമാനത്തോടുകൂടി ആരാധിച്ചവരെന്നത് ഹിന്ദുദേവതകളെയാകുന്നു. അതിനടുത്തു പടിയിരുത്തിട്ടേ മലയൻ ദേവതകൾ ആരാധിക്കപ്പെടുന്നുള്ളൂ.

ജാവായുടെ കീഴുകായിസ്ഥിതിചെയ്യുന്ന ബാലിദ്വീപു ഇന്നും പുരാതന സംസ്കാരകേന്ദ്രമായി വിളങ്ങുന്നു. അവിടുത്തുകാർ മിക്കവാറും ഹിന്ദുക്കളോ ബുദ്ധമതക്കാരോ ആണ്. അവർ ഇന്നും മതാനുഷ്ഠാനങ്ങളിൽ പ്രത്യേകം നിഷ്ഠപ്രദർശിച്ചു വരുന്നു. അവിടുത്തെ മിക്ക ഗ്രാമങ്ങളിലും നമ്മുടെ നാട്ടിലെപ്പോലെ ക്ഷേത്രങ്ങളുണ്ട്. ക്ഷേത്രങ്ങൾ ആദ്യമായി സ്ഥാപിക്കുമ്പോൾ നടത്തുന്ന ചടങ്ങുകൾ ഇവിടുത്തുകാർക്കു പുത്തരിയല്ല. ബാലിവാസികളായ ഹിന്ദുക്കളുടെ ഈശ്വരാരാധനയും നമ്മുടെ ഈശ്വരാരാധനയും തമ്മിൽ അതുല്യതകരമായ സാദൃശ്യം കാണപ്പെടുന്നു. നമ്മുടെ കൂട്ടുകടുംബസമ്പ്രദായം, പിതൃക്കളുടെ ആരാധന, ആടികടത്തൽ, അന്നപ്രാശനം, സംസ്കാരകർമ്മങ്ങൾ, വിവാഹനടപടികൾ, വിനോദരീതികൾ എന്നിവ ബാലിദ്വീപിലും കാണാനുണ്ട്. ഇവയെല്ലാം കേരളീയർ പുരാതനകാലത്തു ബാലിദ്വീപിൽ ഉപനിവേശം ചെയ്തിരുന്നവന്നു അനുമാനിക്കുന്നതിനു നമ്മെ സഹായിക്കുന്നു.

ക്രി. പി. വെങ്കാട്ടനാട്ടിയിൽ മൂന്നാമത്തെ പ്രാവശ്യം ഹിന്ദുക്കൾ അന്യദേശങ്ങളിൽ കടിയേറ്റിത്തുടങ്ങി. ഈ ഉപനിവേശം മിക്കവാറും ദക്ഷിണഇന്ത്യയിൽനിന്നുണ്ടായതായി അറിയുന്നു. ഇക്കാലത്താണ് ശ്രീവിജയം (സുമാത്ര) പെട്ടെന്നു നാഗരികകലാപീഠമായി ഉയർന്നു്. ആ സംസ്കാരപാരമ്പര്യത്തിന്റെ ഭരണശൃംഖലയും വ്യാപ്തിയും ജാവായിൽ മന്ത്രമല്ല ഇന്ത്യയിലും വ്യാപിച്ചു. മുൻപറഞ്ഞ നാളന്ദാശാസനം ഈ പ്രസ്താവനകളെ ഉപോൽബലകമായിരിക്കുന്നു.

ഇന്ത്യയുടെ പാരമാർത്ഥികലക്ഷ്യങ്ങളാൽ പ്രേരിതരായ ജാവാനിവാസികൾ അതിന്റെ ഉന്നതമായ ലക്ഷ്യങ്ങൾക്കിണങ്ങിയപിതൃത്വത്തിൽ വിശ്വവിഖ്യാതമായ ബോറോബുദൂർ ശില്പങ്ങൾ നിർമ്മിച്ചതു് ഇക്കാലത്താണ്. പരമസ്തുതികളുടെ കൂട്ടത്തിൽ അതിനു സദൃശമായിട്ടുള്ളതു് വളരെ ചുരുക്കമാണ്. ശ്രീ ഇശാനവിജയധർമ്മേന്ദ്രം (ക്രി. പി. 950) ന്റെ കാലം മുതൽ, ജാവായിലെ ചെറുപുഴയിൽനിന്നു ഭരിച്ചിരുന്ന ത്രിവേണിത്തുറഗവേഷന്റെ കാലംവരെ ബുദ്ധമതമായിരുന്നു അവിടത്തെ രാജകീയമതം. എങ്കിലും ഇതരമതങ്ങളെ പിന്തുടരുന്നവരും ഇല്ലാതിരുന്നില്ല. ശൈവമതാനുസാരികളുടെ എണ്ണം ഏറ്റവും അധികമായിരുന്നു. തന്നമിത്തം പത്തുപതിനൊന്നും പന്ത്രണ്ടും നൂറ്റാണ്ടുകളിൽ ജാവായ്ക്കു സമീപമുള്ള കാഞ്ചോജ (കബോഡിയ) ത്തിൽ ആ പ്രദേശത്തെ ഭരിച്ച മാങ്ക്-കുമ്പളകളുടെ ശിൽപകല അതിന്റെ ഉച്ചസ്ഥിതിയെ പ്രാപിച്ചിരുന്നു. അതേ കാലത്തു ജാവായിൽ ഏറ്റവും പ്രസിദ്ധപ്പെട്ട പ്രബോണം, പനതരൻ എന്നീ രണ്ടു വൻകോവിലുകളിലും വൈദികമത പ്രകാരമുള്ള ശിലാവിഗ്രഹങ്ങൾ പ്രതിഷ്ഠ ചെയ്യപ്പെട്ടിരിക്കണം. കാഞ്ചോജത്തിലാകട്ടെ വെങ്കാട്ടനാട്ടിയിൽ ലോകപ്രസിദ്ധിനേടിയ അംഗ്കോർത്തോം ശിവക്ഷേത്രവും അതുല്യമായ ശിൽപഭംഗി തികഞ്ഞ അംഗ്കോർവാട് വിഷ്ണുക്ഷേത്രവും കെട്ടിത്തിരിച്ചു. ഒട്ടവിൽ പറഞ്ഞ ക്ഷേത്രത്തിന്റെ പണി, പരമവിഷ്ണുലോകൻ എന്ന കാഞ്ചോജ രാജാവിനാൽ ക്രി. പി. 1150-ൽ പൂർത്തിയാക്കപ്പെട്ടതായിക്കാണുന്നു. മോൺഷ്യർകാപാതൊൻ ഇങ്ങനെ എഴുതിയിരിക്കുന്നു:—

“ഈ ശിൽപങ്ങൾ ഹിന്ദുക്കളുടെ നാഗരികലാഭരണത്തിന് ശിൽപചാരുകാരന്മാർ ഉത്തമദൃഷ്ടാന്തങ്ങളായി വിളിക്കുന്നു. ആ പ്രദേശത്തു വസിക്കുന്ന ക്ഷേത്രങ്ങളുടെ പ്രകൃതിശൗണന്തെയും നിർമ്മാണ പാടവത്തെയും കടന്നു സാവധാനമായി ശോഭിക്കുന്നു. അതിനാൽ ഗവേഷകന്മാരിൽ പലരും ആ രാജ്യത്തിന്റെ ഭരണ മഹിമക്ക് ഇന്ത്യയിൽനിന്നു അവിടെ ക്ഷീരേരി ക്രി. പി. എട്ടാം നൂറ്റാണ്ടുമുതൽ പതിനാറാം നൂറ്റാണ്ടുവരെ വാണിരുന്ന ഹിന്ദുക്കളാണ് പ്രധാനകാരണഭൂതമെന്നു കരുതുന്നു”.

ബോറോബുദ്ധർ ശില്പത്തെ ‘ഈ ലോകത്തിലെ അത്യന്തകാഴ്ച കളിലൊന്നായി കരുതേണ്ടതാണ്’ എന്നു ഒരു ശില്പശാസ്ത്ര വിദഗ്ദ്ധൻ പ്രസ്താവിക്കുന്നു. അതു ഏഴു നിലകളുള്ള ഒരു വമ്പിച്ച സൗധമാണ്. അതിന്റെ അടിത്തട്ടിന് നാനൂറു ചതുരശ്ര അടിക്കുമേൽ വിസ്തീർണ്ണമുണ്ട്. അത്രമാത്രം വിശാലമായിരിക്കുന്ന അതിന്റെ ശില്പഭംഗിയും കെട്ടിടങ്ങളുടെ ഘടനയും അവ അർഹിക്കുന്നിടത്തോളം പ്രശംസിക്കപ്പെട്ടു കാണുന്നില്ല. അതിന്റെ അഴകു അതോടൊന്നിച്ചു അവസാനിക്കുന്നില്ല. അത്യന്ത കരമായ ശക്തി തികഞ്ഞ ശില്പികൾ കൊത്തിയിട്ടുള്ള ശില്പങ്ങളുടെ ഭംഗി വിശേഷം കൊണ്ടാണ് ബോറോബുദ്ധിന് ഇത്രമെപ്പോഴും പ്രസ്തുത കലാകശലന്മാർ തികഞ്ഞ പ്രകൃതിരാമണീയകത്തെ ചേതോഹരമായി പ്രദർശിപ്പിച്ചിരിക്കുന്നു. അവരുടെ പ്രയത്നമന്തപം എത്ര വമ്പിച്ചതാണ്? “ഈ ശില്പങ്ങളെ ഒന്നിനു സമീപം മറ്റൊന്നായി നിരത്തിവെച്ചാൽ സുമാർ മൂന്നു മൈലിലധികമുദൂരം വ്യാപിച്ചിരിക്കും” പോലും! അവയുടെ മേന്മയെപ്പറ്റിയാൽ വെൽഡൻ ഏഴുതിയിട്ടുള്ളതു നോക്കുക. “ബോറോബുദ്ധർ ശില്പങ്ങളുടെ ചേതോഹർത്വം പരമമായ സത്യാവിഷ്കരണത്തിലാണ് സ്ഥിതിചെയ്യുന്നത്. ശില്പനിർമ്മാണ സമ്പന്നിച്ച കഠിന നിയമങ്ങളുടെ ശൃംഖലകളെ അവർ ഉടച്ചെറിഞ്ഞു. അവരുടെ പാടവം നിരൂപണ പരിധിയെ ലംഘിച്ചു. ദൈവികമേന്മ പൊങ്ങിത്തുളമ്പുന്ന അത്യന്തകരമായ ഈ ശില്പങ്ങളുടെ ഭരണത്വം കരുതുന്വോൾ ഇവക്കു തുല്യമായി പാശ്ചാത്യശില്പങ്ങൾ ഇല്ലെന്നു തന്നെ പറയാം. ഈ ബോറോബുദ്ധർ ശില്പികൾ പ്രകൃതിയെ ശരിക്കു ചിത്രീകരിച്ചു രൂപവൽക്കരിക്കുന്ന

തിന്ദ സാമന്ത്രിയും സന്യാസിച്ചവരായിരുന്നു. അവരുടെ പ്രയത്നവും പാടവും പാരമാത്മികസേവനങ്ങൾക്കു വേണ്ടി അർപ്പണം ചെയ്യപ്പെട്ടു. ലോകത്തു മറ്റൊരു ഭേദത്തും മറ്റൊരു കാലത്തും കാണാൻ കഴിയാത്തവിധം പാടവും അവർ പ്രകടിപ്പിച്ചിരിക്കുന്നു.

പാശ്ചാത്യകലാപണ്ഡിതന്മാരുടെ അതിരറ്റ പ്രശംസയ്ക്കു അർഹമായിത്തീർന്ന ബോറോബുദൂർ ശില്പങ്ങളുടെ ജന്മഭൂമി ഇന്ത്യയാണെന്നുള്ള വാസ്തവത്തെ ആരും എതിർക്കുന്നില്ല. എല്ലാവരും സമ്മതിക്കപ്പെട്ട ഒരു പാരമാത്മമാണു്. എന്തുകൊണ്ടെന്നാൽ ഈ ശില്പങ്ങളാൽ വ്യക്തമാകുന്ന സംഭവങ്ങൾ മുഴുവൻ ബുദ്ധമത ഗ്രന്ഥങ്ങളിലും ഹിന്ദുക്കളുടെ പണ്ടത്തെമതഗ്രന്ഥങ്ങളിലും കാണപ്പെടുന്നവയാണ്. ഫെർഗൂസൻ എന്ന ചിത്രകലാവിദഗ്ദ്ധൻ, ബോറോബുദൂർ ശില്പങ്ങൾ നിർമ്മിച്ച ശില്പികൾ പശ്ചിമഇന്ത്യയിൽനിന്നു അവിടെ കുടിയേറിയവരാണെന്നും ആ ശില്പങ്ങളുടെ ലക്ഷണങ്ങളും അലങ്കാരപ്പണികളും അജാന്താ, നാസിക് മുതലായ സ്ഥലങ്ങളിലുള്ള ഗുഹാക്ഷേത്രങ്ങളിലേതുമായി മിക്കവാറും ഒഴുതിരിക്കുന്നതുകൊണ്ടു അതിനെപ്പറ്റി സന്ദേഹിക്കുന്നതിന്നു വകയില്ലെന്നും ദ്രുശമായിവിശ്വസിക്കുന്നു. (Havell's Indian Sculpture and Painting, p. 30)

ജാവാദീപിലുള്ള പണ്ടത്തെ ആദ്യബുദ്ധാവശിഷ്ടങ്ങൾ പ്രകൃതിയിലെ നശീകരണശക്തികളാൽ നിശ്ശേഷം നശിച്ചുപോകാതെ അവയെ കണ്ടുപിടിച്ചു അവയുടെ മേൽ ലോകത്തിന്നു കാണിച്ചുകൊടുത്ത മെച്ചം സർ സ്റ്റാഫോർഡ് റാപ്പിൾസിനാണുള്ളതു്. അദ്ദേഹത്തിന്റെ വിശിഷ്ടസേവനത്താൽ ബോറോബുദൂർ ശില്പങ്ങൾ മുഴുവൻ ലോകത്തിന്റെ സ്മരണയ്ക്കും പ്രശംസയ്ക്കും പാത്രമായി. കല്പം മുളളും മണലും കുമിഞ്ഞു പാഴായിക്കിടന്ന ആ സ്ഥലത്തെ പ്രകൃതിയുടെ പ്രവർത്തനത്താൽ നഷ്ടപ്പെട്ടു പോകാതെ സംരക്ഷിച്ചു ലോകത്തിലെ അതുതക്കൊഴുചകളിലൊന്നായി വിളങ്ങത്തക്ക നിലയിലേക്കു നയിച്ച മഹാമനസ്സുത നിറഞ്ഞ ആ ആംഗലമാന്ത്രിന്റെ നേക്കു ഭാവിസന്താനങ്ങൾ എത്രയോ കടപ്പെട്ടിട്ടുണ്ടു്. പുരാണസ്മൃതിപിണ്ഡങ്ങളെ സംരക്ഷിക്കുന്നതിന്നു വേണ്ട ചട്ടങ്ങൾ നിർമ്മിക്കുന്നതിന്നും വളരെ നാൾ മുമ്പു് ഈ കാഴ്ചത്തിൽ അദ്ദേഹം കാണിച്ച ശ്രദ്ധയുണ്ടല്ലോ

ഫലം ഏറ്റവും പ്രശംസനീയംതന്നെ. ഇന്ത്യ-ജവാ നാഗരിക
തപാൽപ്പാഠി നാം തെളിവുസമിതം എഴുതുന്നതിനു അദ്ദേഹത്തി
ന്റെ രീതിപ്രയത്നങ്ങളും ഗവേഷണപാടവവും ആണു പ്രധാന
അവലംബമായിത്തീർന്നിരിക്കുന്നതു .

ഭാരതീയസംസ്കാരത്തിനു ചൈനയിലും വളരെ പ്രാബല്യ
മുണ്ടായിട്ടുണ്ട്. ഇന്ത്യയും ചൈനയും തമ്മിലുണ്ടായിരുന്ന സംസ്കാ
രവിനിമയം സംബന്ധിച്ച ലക്ഷ്യങ്ങളിൽ, അവിടെ ബുദ്ധമതം
പ്രവേശിച്ചശേഷമുള്ളവയേ ഇന്നു അവശേഷിച്ചിട്ടുള്ളൂ. ക്രി. പി
67-ൽ ചൈനാ ചക്രവർത്തി തന്റെ രാജധാനിയിൽ ബുദ്ധമത
ത്തിനു സ്വാഗതമരുളി. അതിനെത്തുടർന്നു അസംഖ്യം ഭാരതീയ
വിജ്ഞാനികൾ ചൈനയിലേക്കു പോയി. അതേകാലത്തു
അനവധി ചൈനസിലന്മാരും പണ്ഡിതന്മാരും ബുദ്ധമതം മുഖേ
നുള്ള സംസ്കാരവിനിമയത്തിലേർപ്പെട്ടുകൊണ്ടു ഭാരതത്തിലെ
ത്തിയിരുന്നു. ചൈന സംസ്കാരത്തിന്മേൽ ഭാരതത്തിനുള്ള
സ്വാധീനശക്തി അപരിമിതമാണ്. അവിടത്തെ തത്വശാസ്ത്രം,
ഭാഷാശാസ്ത്രം, ശില്പശാസ്ത്രം മുതലായവയിലെല്ലാം ഭാരതീയതപം
പ്രതിബിംബിച്ചുകാണുന്നു. ഇന്ത്യയിലെ ബുദ്ധമതപരവും അല്ലാ
ത്തതുമായ വിശിഷ്ടകൃതികളെല്ലാം വളരെ മുന്പേതന്നെ ചൈന
ഭാഷയിലേക്കു തർജ്ജമചെയ്തിട്ടുണ്ട്. ഇവിടത്തെ കലാവിദ്യകളും
ചിന്തകളും സമ്പ്രദായങ്ങളും മതാനുഷ്ഠാനക്രമങ്ങളും സമുദായന
ടപടികളും മറ്റും ചൈന സാഹിത്യകൃതികളിൽ പകർന്നുകാ
ണുന്നു. ഭാരതീയസംസ്കാരത്തിന്റെ നൂറുകണത്തിനും
വിക്കാസത്തിനും വേണ്ടി മഹത്തായ ഒരു സേവനമാണ് ചൈന
സാഹിത്യം ചെയ്തിട്ടുള്ളതു്. പുരാതന ഭാരതത്തെ സംബന്ധിച്ച
വിലയേറിയ വിവരങ്ങൾ പലതും ചൈന ഗ്രന്ഥങ്ങൾ ഇന്നും
ലോകത്തിനു നൽകിക്കൊണ്ടിരിക്കുന്നു.

മുമ്പു പറഞ്ഞ നാടുകൾക്കു പുറമേ നമ്മുടെ സംസ്കാരം
അഫ്ഘാനിസ്ഥാൻ, തിബെത്തു് ആദിയായ പലേ ഭേദങ്ങളി
ലേക്കും വ്യാപിച്ചിട്ടുണ്ട്. മഹമ്മദീയാക്രമണത്തിനു മുമ്പുതന്നെ
ഭാരതീയസംസ്കാരത്തിനു അഫ്ഘാനിസ്ഥാനിൽ പ്രതിഷ്ഠലഭി
ച്ചിരുന്നു. അതുവഴിയാണ് പശ്ചിമഭേദങ്ങളിലേയ്ക്കു ഇവിടത്തെ
നാഗരികതപം പടർന്നതു. നമ്മുടെ മതം, ഭാഷ, സമുദായസ്ഥിതി,

ശില്പം മുതലായവയ്ക്കു ആ ദേശങ്ങളിൽ പണ്ടുണ്ടായിരുന്ന പ്രോണാശക്തിയുടെ ലക്ഷ്യങ്ങൾ ഇന്നും അവിടങ്ങളിൽ കാണാനുണ്ട്.

VI

ശിലാരേഖകളേയും താമ്രശാസനങ്ങളേയും

പകർത്തേണ്ട വിധം.

൧. ശിലാഖിഖിതങ്ങൾ.

ഒന്നാമത്തെ രീതി.

ലിഖിതമുള്ള ഭാഗത്തെ നല്ലവണ്ണം കഴുകി അതിന്മേലുള്ള പൊടി, പായൽ, അഴുക്കു മുതലായവയെ മാറ്റാനും അതിലേക്കു ഉളി മുതലായവ ഉപയോഗിച്ചുകൂടാ. അക്ഷരങ്ങളെ വ്യക്തമാക്കാൻ വേണ്ടി കുറുപ്പിക്കാൻ പാടില്ല.

൨. അച്ചടിക്കാനുപയോഗിക്കുന്ന വലിപ്പമേറിയതും ഉയർന്ന തരത്തിലുള്ളതുമായ ഒരു കടലാസെടുത്തു അതിനെ അല്പനേരം വെള്ളത്തിൽ താഴ്ത്തുക. തീരെ പരുപരുപ്പുള്ള ലിഖിതങ്ങൾക്കു സാധാരണ നാടൻ കടലാസാണു നന്നു്.

3 കടലാസിനെ ശിലയിൽ പതിക്കുമുമ്പു ശിലയെ നല്ലവണ്ണം നന്നയ്ക്കുക.

4. നന്നച്ച കടലാസിനെ നാലു മൂലകളിലായി പിടിച്ചെടുത്ത ശിലയിൽ എഴുത്തുള്ള ഭാഗത്തു പതിക്കുക. ഇൗർപ്പംമൂലം അതു നല്ലവണ്ണം ഒട്ടിപ്പിടിച്ചുകൊള്ളും.

5. കട്ടിയുള്ള ബ്രഷ് കൊണ്ടു കടലാസിന്റെ നടുവിൽ നിന്നും വശങ്ങളിലേക്കു അടിച്ച ഇടയ്ക്കുള്ള വായുവിനെ നിശ്ശേഷം കളയുക. ശിലാഖിഖിതത്തിന്റെ രൂപം ശരിക്കു കിട്ടുന്നതുവരെ

മേൽപ്രകാരം കടലാസിൽ ബ്രഷ് കൊണ്ടു അടിക്കേണ്ടതാണ്. കല്ലിൽ വലിയ കുഴിയുള്ള ഭാഗങ്ങളിൽ കടലാസ് കീറിയേക്കും. അപ്പോൾ മറ്റൊരു കടലാസ് അതിന്റെ മേൽ പററിച്ച് ബ്രഷ് കൊണ്ടു അടിക്കേണ്ടതാണ്. ഇങ്ങനെ വേണ്ടിവന്നാൽ മൂന്നു കടലാസുവരെ ഒട്ടിക്കാം.

6. ബ്രഷ് കൊണ്ടുള്ള അടി പുതിയായശേഷം കടലാസിനെ ഇളക്കി എടുക്കാൻ ശ്രമിക്കരുത്. താനേ ഉണങ്ങി ഇളകിപ്പോകൂ.

7. ബ്രഷ് കൊണ്ടുള്ള ജോലി തീർന്നു ഉണങ്ങിക്കഴിഞ്ഞാൽ ആ കടലാസ് ശിലാലിഖിതത്തിന്റെ ഒരു ശരിപകർപ്പായിരിക്കും. അതിനെ ചുരുട്ടി സൂക്ഷിച്ചുകൊള്ളണം. നനയാനിടവരുത്തരുത്.

8. ഇപ്രകാരം പകർപ്പുണ്ടാക്കുന്നതിനു നല്ല പരിശീലനം അത്യാവശ്യമാണ്.

രണ്ടാമത്തെ രീതി.

1. ഇത് ഒന്നാമത്തെ രീതിയോടൊന്നിച്ചു ചെയ്യാവുന്നതാണ്. ഈ രീതിമൂലം പകർപ്പ് കൂടുതൽ പ്രയോജനകരമായി തീരുന്നു. പക്ഷേ ഇതിലേക്കു കൂടുതൽ ഉപകരണങ്ങളും പരിചയവും അത്യാവശ്യമാണ്.

2. അച്ചടിശാലകളിൽ ഉപയോഗിക്കാറുള്ള 'ഇങ്ക് റോളർ' എടുത്തു അതിൽ മഷി പുരട്ടിയശേഷം മുൻപറഞ്ഞ കടലാസ് ശിലാലിഖിതവുമായി തീരെ ഉണങ്ങുന്നതിനു മുമ്പായി അതിന്റെ മേൽ ഉരുട്ടുക. അല്ലെങ്കിൽ ഇതിലേക്കു വേണ്ടി ഉണ്ടാക്കപ്പെട്ടിട്ടുള്ള 'ഡ്രാബർ' എന്ന ഉപകരണം മൂലവും മഷി പുരട്ടാം. ഉയർന്ന ഭാഗങ്ങളെല്ലാം കറുത്തും മറ്റു ഭാഗങ്ങൾ വെളുത്തും കാണും.

3. മഷി ഉണങ്ങുന്നതുവരെ കടലാസു ശിലയിൽത്തന്നെ ഇരിക്കട്ടെ. അതിനുശേഷം ഇളക്കിയെടുത്തു ചുരുട്ടിക്കൊള്ളുക.

4. ഇതിലേക്കുപയോഗിക്കുന്ന മഷി പെർഷ്യൻ ഇങ്കോ, ചാമ്പ്-ബ്ലാക്കും പശയും വെള്ളവും കലർത്തിയുണ്ടാക്കിയതോ ആയിരിക്കണം. ഇവ ക്രമത്തിലധികമായിപ്പോകാതെ സൂക്ഷിക്കണം. മഷി തേയുന്നതിൽ പ്രത്യേകം സൂക്ഷ്മം വേണ്ടതാണ്.

൨. താമ്രലിഖിതങ്ങൾ മുതലായവ.

1. സോപ്പം വെള്ളവും ഉപയോഗിച്ചു കഴുകണം.
2. ഉണക്കിയശേഷം അതിൽ അല്പമിടിച്ചി തേയ്ക്കണം. ഇതിലേക്കു 'ഡാബർ' കൂടിയേ തീരൂ.
3. അതിനുശേഷം കട്ടിയും മൃദുതവുമുള്ള കടലാസ് അതിൽ പററിക്കണം. മീതെ എന്തെങ്കിലും കൊണ്ടു അധികം ബലം പ്രയോഗിക്കാതെ സമ്മർദ്ദിക്കുന്നതായാൽ എഴുത്തുകൾ പതിയുന്നതാണ്.
4. അനന്തരം താമ്രശാസനത്തെ ടർപ്പന്റൈൻ സ്പിരിട്ടു കൊണ്ടു ശുദ്ധിയാക്കണം. പിന്നീടു സോപ്പം വെള്ളവും ഉപയോഗിക്കാം.

VII

സംരക്ഷണം.

ഭാരതീയപുരാതനവസ്തുഗവേഷണം മറ്റു പശുസ്ത്രലേശങ്ങളിൽ നിന്നു ഏതെങ്കിലും വിധത്തിൽ മെച്ചമാണെങ്കിൽ അതു വ്യവസ്ഥാപിതമായ സ്മാരകസംരക്ഷണത്തിൽ മാത്രമാണ്. പ്രകൃതിയുടെ നശീകരണശക്തിയോടു മല്ലിടേണ്ട ആവശ്യകത നേരത്തെ തന്നെ ഭാരതീയർ അറിഞ്ഞിരുന്നു. സർ അലക്സാണ്ടർ കണ്ണിംഗ് ഹാമിന്റെ കാലത്തു സ്മാരകസംരക്ഷണജോലി മുഴുവൻ അതതു ഗവർണ്മെൻറുകളെയാണ് ഏല്പിച്ചിരുന്നതു്. ഇരുപതാം നൂറ്റാണ്ടിന്റെ ആദിഘട്ടത്തിൽ ലാർഡ് കഴ്സൺ ഭേശീയസ്മാരകസംരക്ഷണത്തിന് സ്ഥിരവും വ്യാപകവുമായ ഒരു പ്രവൃത്തിപദ്ധതി നടപ്പിൽ വരുത്തി. ഈജിപതിലെ അതിശയനീയമായ സംരക്ഷണവും പശ്ചിമ ഏഷ്യയിലെ മഴക്കുറവും അവിടങ്ങളിലെ സ്മാരകസംരക്ഷണജോലിയെ ലഘുപ്പെടുത്തുന്നു. ഇൻഡ്യയിലാകട്ടെ സംരക്ഷണം ചെയ്യാതെ കറച്ചുനാൾ അലസമായിരുന്നാൽ സ്മാരകങ്ങൾ നിശ്ശേഷം നശിച്ചുപോകും. സ്മാരകമന്ദിരത്തിനു ചുറ്റുമുള്ള ആരാമങ്ങൾ അരണങ്ങളായും മാറിക്കൊണ്ടു പോകും.

സംരക്ഷണത്തെക്കുറിച്ചു പറയുന്നതിനു മുൻപു നാശകാരണങ്ങൾ എന്തെല്ലാമെന്നു നോക്കാം. ഇൻഡ്യയിൽ വിശേഷിച്ചു കിഴക്കും പടിഞ്ഞാറും ഭാഗങ്ങളിൽ അതിവർഷമാണ് പ്രധാന

നന്നാശഹേതു. അമിതമായ വർഷപാതം നിമിത്തം ഇവിടെ നിബിഡമായി വളരുന്ന കാട്ടുചെടികളെ കൂടെക്കൂടെ നശിപ്പിക്കേണ്ടതും അത്യാവശ്യമാണ്. ഈ സ്ഥിതിയിൽ ആസാം മുതലായ രാജ്യങ്ങളിൽ സ്മാരകസ്തംഭങ്ങൾ ഒരു തുറന്നിടയിൽ കൂടുതൽ കാലം നിലനിൽക്കുമെന്നു ആശിക്കാവുന്നതല്ല. ഈ ഉപദീപിന്റെ പടിഞ്ഞാറേതീരങ്ങളിൽ പ്രാചീനഘോഷവശിപ്പകളുടെ യാതൊരുവശിഷ്ടവും ഇപ്പോൾ കാണാനില്ല. പോർട്ടുഗീസുകാർ കുടിയേറിപ്പാർത്തിന്റെ ലക്ഷ്യങ്ങൾ പോലും ഇവിടെ അപൂർവമാണ്. ഇൻഡ്യയിലെ ഉൾനാടുകൾ താരതമ്യേന ഇവയിൽ നിന്നും മെച്ചമാകുന്നു.

ഉത്തര ഇൻഡ്യയിലും വടക്കു പടിഞ്ഞാറേ ഇൻഡ്യയിലും പ്രധാന നാശകാരണം മണ്ണിൽ കലന്നിരിക്കുന്ന യവക്ഷാരമാണ്. ഖാരപ്പാ, മഹേൻജൊഡാരോ എന്നീ സ്ഥലങ്ങൾ യവക്ഷാരത്തിനു പ്രസിദ്ധമാകുന്നു. നദികളുടെ തീരങ്ങളിൽ സംഭവിക്കുന്ന വൃതിയാനങ്ങളും സ്റ്റാരകനശീകരണത്തിനു കാരണമാണ്. വേറൊരു പ്രധാന കാരണം ഭൂകമ്പമാകുന്നു. 1934-ലെ ബീഹാർ ഭൂകമ്പം ഉദ്ദേശം മൂന്നു രാജ്യങ്ങളിലെ സ്റ്റാരകങ്ങളെ നശിപ്പിച്ചു. ക്ഷേപനായിലുണ്ടായ ഭൂമികലുക്കം ബലൂചിസ്താനിലെ പുരാതനസ്മാരകമന്ദിരത്തെത്തന്നെ നാമാവശേഷമാക്കിത്തീർത്തു. ഇൻഡ്യയിലെ മലമ്പുഴയുടെ ശങ്ങളിലാകട്ടെ ഈ നശീകരണങ്ങൾ എല്ലാംകൂടി ഒത്തൊരുമിച്ചു ശക്തിയായി പ്രവർത്തിക്കുന്നു. വിദേശീയാക്രമണങ്ങൾ, ആഭ്യന്തരകലഹങ്ങൾ എന്നിവ വരുത്തിക്കൂട്ടുന്ന നാശവും ചില്ലറയല്ല.

ഇൻഡ്യയിൽ സ്റ്റാരകസംരക്ഷണം പലവിധത്തിൽ നിർവഹിക്കപ്പെട്ടുവരുന്നു. വടക്കുപടിഞ്ഞാറേഭാഗങ്ങളിൽ സംരക്ഷണജോലിക്കായി പ്രത്യേകം ഉദ്യോഗസ്ഥന്മാരെ പുരാണവസ്തുഗവേഷണവകുപ്പിന്റെ മേൽനോട്ടത്തിൽ നിയമിച്ചിട്ടുണ്ട്. എന്നാൽ ബംഗാളിലും ബാംബേയിലും ഗവേഷണവകുപ്പുകാരുടെ നിർദ്ദേശാനുസരണം പൊതു മരാമതുവകുപ്പുകാർ പ്രസ്തുതജോലികൂടി നടത്തിവരുന്നു. മറ്റു നാടുകളിലും പൊതു മരാമതുവകുപ്പുകാർ തന്നെയാണ് സംരക്ഷണജോലി ചെയ്യുന്നത്. ഇൻഡ്യാൻ വർണ്ണമന്ദിരം ആകുപ്പാടെ 2662 സ്റ്റാരകങ്ങൾ സംരക്ഷിക്കുന്നുണ്ട്. അതിൽ ആയിരത്തോളം സ്മാരകങ്ങളെ പതിവായി അറ്റകുറ്റപ്പണികൾ തീർത്തു സൂക്ഷിച്ചുവരുന്നു.

കഴിഞ്ഞുപോയതിന്റെ കാലത്തോടുകൂടി പുരാതനവസ്തുഗവേഷണവകുപ്പിൽ സംരക്ഷണം ഒരു പ്രധാന പരിപാടിയായിത്തീർന്നു.

ആദ്യമാദ്യം സംരക്ഷണജോലിയിൽ നേരിടുന്ന ചെലവുകൾ അതതു ഗവർണ്മെന്റുകൾ തന്നെ നിർവഹിക്കേണ്ടിവന്നു. ഡെൽഹി, സാരനാഥ്, അലഹാബാദ് തുടങ്ങി പല സ്ഥലങ്ങളിലും അദ്ദേഹത്തിന്റെ ശാസനങ്ങളുണ്ട്. പതിനാലാം നൂറ്റാണ്ടിൽ 'ഫിറോസ് ഷാ ടാഗ്ലക്' ഇവയിൽ ചിലതിനെ പതുക്കിയതായി കാണുന്നു. 'ജബൽപൂർ' ജില്ലയിലെ ശാസനസ്തംഭങ്ങളെ പുരാണവസ്തുഗവേഷണവകുപ്പുകാർ ആണ്ടോടാണ്ട് അറകുറുക്കലോ തീർത്തു സൂക്ഷിച്ചുവരുന്നു. സംബി, തക്ഷശില, സാരനാഥ് എന്നീ സ്ഥലങ്ങളിലേതൊഴിച്ചു മറ്റുള്ള സ്തംഭങ്ങൾ ഒന്നും ആദ്യത്തെ സ്ഥിതിയിലല്ല ഇപ്പോൾ കാണുന്നത്. കശാപനവംശജരായ രാജാക്കന്മാർ അനേകം ബുദ്ധസ്തംഭങ്ങൾ ശാസനാർത്തിലും മറ്റും സ്ഥാപിച്ചിട്ടുണ്ട്. ബീഹാർ, റിസ്സാ, പശ്ചിമ ഇന്ത്യ എന്നീ പ്രദേശങ്ങളിലുള്ള ശിലാശാസനങ്ങൾ ഇപ്പോഴും യാതൊരു കേടും കൂടാതെ തന്നെ നില്ക്കുന്നു. ബുദ്ധമതസ്തംഭങ്ങൾ കണ്ടുപിടിച്ചതു മിക്കവാറും പുരാണവസ്തുഗവേഷണവകുപ്പുകാർ തന്നെ. വളരെ ജാഗ്രതയോടുകൂടിയാണ് അവയെ പരിപാലിച്ചു വരുന്നത്. നാളുമായി ബുദ്ധസന്നിവേശമാണ് ഇവയിൽ പ്രധാനം. ഇരുപത്തിയഞ്ചുവർഷത്തിനു മുൻപു നാമമാത്രമായിരുന്ന ഈ സ്ഥലം ഇപ്പോൾ ഉജ്ജ്വലമായ ഒരു ബുദ്ധമതകേന്ദ്രമായിത്തീർന്നിരിക്കുന്നു. മി: ജെ. ഏ. പോർ മുതലായവരുടെ അദ്ധ്യക്ഷതയിൽ സംരക്ഷണത്തിന്റെ ഫലമായിട്ട്. 1903 വരെ ബീഹാറിന്റെ തലസ്ഥാനമായിരുന്ന രാജഗൃഹവും പുരാണവസ്തു ഗവേഷകന്മാരുടെ ശ്രദ്ധയെ സവിശേഷം ആകർഷിക്കുന്ന ഒരു സ്ഥലമാണ്.

അശോകശാസനങ്ങളാണ് ഇന്ത്യയിലെ ആദ്യത്തെ ബുദ്ധമതസ്തംഭങ്ങൾ. ഡെൽഹി, സാരനാഥ്, അലഹാബാദ് തുടങ്ങി പല സ്ഥലങ്ങളിലും അദ്ദേഹത്തിന്റെ ശാസനങ്ങളുണ്ട്. പതിനാലാം നൂറ്റാണ്ടിൽ 'ഫിറോസ് ഷാ ടാഗ്ലക്' ഇവയിൽ ചിലതിനെ പതുക്കിയതായി കാണുന്നു. 'ജബൽപൂർ' ജില്ലയിലെ ശാസനസ്തംഭങ്ങളെ പുരാണവസ്തുഗവേഷണവകുപ്പുകാർ ആണ്ടോടാണ്ട് അറകുറുക്കലോ തീർത്തു സൂക്ഷിച്ചുവരുന്നു. സംബി, തക്ഷശില, സാരനാഥ് എന്നീ സ്ഥലങ്ങളിലേതൊഴിച്ചു മറ്റുള്ള സ്തംഭങ്ങൾ ഒന്നും ആദ്യത്തെ സ്ഥിതിയിലല്ല ഇപ്പോൾ കാണുന്നത്. കശാപനവംശജരായ രാജാക്കന്മാർ അനേകം ബുദ്ധസ്തംഭങ്ങൾ ശാസനാർത്തിലും മറ്റും സ്ഥാപിച്ചിട്ടുണ്ട്. ബീഹാർ, റിസ്സാ, പശ്ചിമ ഇന്ത്യ എന്നീ പ്രദേശങ്ങളിലുള്ള ശിലാശാസനങ്ങൾ ഇപ്പോഴും യാതൊരു കേടും കൂടാതെ തന്നെ നില്ക്കുന്നു. ബുദ്ധമതസ്തംഭങ്ങൾ കണ്ടുപിടിച്ചതു മിക്കവാറും പുരാണവസ്തുഗവേഷണവകുപ്പുകാർ തന്നെ. വളരെ ജാഗ്രതയോടുകൂടിയാണ് അവയെ പരിപാലിച്ചു വരുന്നത്. നാളുമായി ബുദ്ധസന്നിവേശമാണ് ഇവയിൽ പ്രധാനം. ഇരുപത്തിയഞ്ചുവർഷത്തിനു മുൻപു നാമമാത്രമായിരുന്ന ഈ സ്ഥലം ഇപ്പോൾ ഉജ്ജ്വലമായ ഒരു ബുദ്ധമതകേന്ദ്രമായിത്തീർന്നിരിക്കുന്നു. മി: ജെ. ഏ. പോർ മുതലായവരുടെ അദ്ധ്യക്ഷതയിൽ സംരക്ഷണത്തിന്റെ ഫലമായിട്ട്. 1903 വരെ ബീഹാറിന്റെ തലസ്ഥാനമായിരുന്ന രാജഗൃഹവും പുരാണവസ്തു ഗവേഷകന്മാരുടെ ശ്രദ്ധയെ സവിശേഷം ആകർഷിക്കുന്ന ഒരു സ്ഥലമാണ്.

ചഥർപുരത്തെ ക്ഷേത്രവും ആശ്രമവുമാണ് ബംഗാളിലെ ഏറ്റവും പ്രധാനപ്പെട്ട സ്തൂരകങ്ങൾ. ഇൻഡ്യ, ബർമ്മാ, ജാവാ, ഇൻഡോനേഷ്യ എന്നീരാജ്യങ്ങളിലെ അദിതീയമായ ആദിശിലകളുടെ മാതൃകകൾ ഇവിടെ കാണാം. സിൻഡിൽ നന്നും അനേകം സ്തൂപങ്ങൾ ഖനനംചെയ്ത് പുരാണവസ്തു വേഷണവകുപ്പുകാർ സംരക്ഷിച്ചുവരുന്നു. ഇവയിൽ കല്ലുകെട്ടിയ സ്തൂരകങ്ങൾ സൂക്ഷിക്കുന്നതിൽ ബാധകമായിരിക്കുന്നത് യവ ക്ഷാരമാണ്. പഞ്ചാബിൽ തക്ഷശിലക്കു ചുറ്റുമുള്ള അനേകം സ്തൂരകങ്ങളെ യഥായോഗ്യം സംരക്ഷിച്ചുവരുന്നു. അതിനടുത്തുള്ള ഏതാനും പട്ടണങ്ങളിൽനിന്നും ഖനനം ചെയ്തെടുത്തിട്ടുള്ള പരിവൃലക്ഷ്യങ്ങളേയും നഗരപ്രാന്തങ്ങളിലുള്ള ക്ഷേത്രങ്ങളേയും വളരെ ജാഗ്രതയോടുകൂടി സൂക്ഷിക്കുന്നുണ്ട്.

വടക്കേഇൻഡ്യയിലെ ഹിന്ദുസ്തൂരകങ്ങളിൽ പഴക്കമേറിയവ ഗുപ്തരാജാക്കന്മാരുടെ കാലത്തു പണികഴിപ്പിച്ചിട്ടുള്ള പരന്ന മേൽക്കൂരയോടു കൂടിയ ക്ഷേത്രങ്ങളാകുന്നു. ബാദാമിയിലെ ഗുഹകളാണ് തെക്കേഇൻഡ്യയിലെ സ്തൂരകങ്ങളിൽ പുരാതനമായവ. പഞ്ചാബിലെ ഏക ഹിന്ദുശിലസ്തൂരകം കാൻഗരജില്ലയിലെ ഒരു കൂട്ടം ക്ഷേത്രങ്ങളാണ്. ചൻഡലാഡിസ്ട്രിക്റ്റിൽ 'ബൻഡൽ ഖബർഡ്' എന്ന സ്ഥലത്തു അനേകം ക്ഷേത്രങ്ങളെ മാതൃകായോഗ്യമായ രീതിയിൽ പരിപാലിച്ചു വരുന്നു. മഹമ്മദീയഭരണം തുടങ്ങിയതിനുശേഷം വടക്കേ ഇൻഡ്യയിൽ വൃന്ദാവനം എന്ന സ്ഥലത്തു അക്ബരുടെ ആനുകൂല്യത്തോടുകൂടി നാലു വലിയ ക്ഷേത്രങ്ങൾ രാജാ മാനസിംഹൻ പണികഴിപ്പിച്ചതായി അറിയുന്നു. അവയെ ഔറങ്ങാഗസേബിന്റെ കാലത്തു അയോഗ്യമാക്കിത്തീർത്തു. ബീഹാറിൽ പറയത്തക്ക ഹിന്ദുസ്തൂരകങ്ങൾ ഒന്നുംഇല്ല. നേരെമറിച്ചു ഒറിസ്സായിൽ ഭുവനേശ്വരം, പുരി, കൊനാറക്ക് എന്നീ സ്ഥലങ്ങളിൽ ഹിന്ദുശിലകളുടെ അതിവശിഷ്ടമാതൃകകളായ സ്ഥാപനങ്ങളുണ്ട്. അക്കൂട്ടത്തിൽ 'ബുധാക് പഗോഡ' എന്ന പറയുന്ന 'കൊനാറക്ക്' ദേവാലയം സമുദ്രതീരത്താണ് സ്ഥിതിചെയ്യുന്നത്. അതുകൊണ്ടു വളരെ ശ്രദ്ധയോടും ഉത്തരവാദിത്വത്തോടുംകൂടി ഇതിനെ സംരക്ഷിച്ചില്ലെങ്കിൽ അധികകാലം നിലനില്ക്കുകയില്ല. എട്ടമുതൽ പന്ത്രണ്ടുവരെയുള്ള നാലു ശതവർഷങ്ങൾക്കിടയിൽ ഉണ്ടായിട്ടുള്ള ഭുവനേശ്വര

രം മുതലായ ദേവാലയങ്ങളിൽ ഇപ്പോഴും വൃജനടത്തിവരുന്നു. ക്ഷേത്രങ്ങൾ പുരോഹിതന്മാരുടെ മേൽനോട്ടത്തിലാണ് സൂക്ഷിച്ചു വരുന്നത്. മധ്യസംസ്ഥാനത്തു അനേകം പുരാതന ഹിന്ദുദേവാലയങ്ങളെ സംരക്ഷിച്ചുവരുന്നു. ചുറ്റുമുള്ള കാടവെട്ടിത്തെളിക്കുന്നതിൽ കൂടുതലായി അവയെ സംബന്ധിച്ച യാതൊരു സംരക്ഷണജോലിയും നിർവഹിക്കാൻ സാധിക്കുന്നില്ല. ചന്ദ്രാജില്ലയിലുള്ള മർകണ്ടി എന്ന സ്ഥലത്തു സംരക്ഷണമർമ്മിക്കുന്ന അനേകം ക്ഷേത്രങ്ങളുണ്ട്. അവയിലെ ശില്പങ്ങൾ വളരെ വിശേഷമായിരിക്കുന്നു. പന്ത്രണ്ടാംശതവർഷത്തിൽ യാദവന്മാർ ബീരാർ ഭരിച്ചിരുന്നപ്പോഴുള്ള ചില സ്തൂരകങ്ങളും സംരക്ഷണയോഗ്യമായി നില്ക്കുന്നുണ്ട്.

മദ്രാസ് പ്രസിഡൻസിയിൽ മഹമ്മദീയാക്രമണം വളരെ അപൂർവമായിട്ടു മാത്രമേ ഉണ്ടായിട്ടുള്ളൂ. അതുകൊണ്ട് മതപരമായ ശില്പങ്ങൾക്കു നാശം വന്നിട്ടില്ല. ചോഴശില്പകലയുടെ ഒരു ശരിയായ മാതൃക തഞ്ചാവൂരിലെ ബുഹദീശപരക്ഷേത്രം തന്നെയാണ്. വിശുദ്ധമായ വിജയനഗരസാമ്രാജ്യത്തിന്റെ അവശിഷ്ടങ്ങൾ കാണുന്ന 'ഹമ്പി' എന്ന സ്ഥലത്താണ് മദ്രാസ് പ്രസിഡൻസിയിൽ കൂടുതൽ സ്തൂരകങ്ങൾ ഉള്ളത്. തെക്കേ ഇൻഡ്യയിലെ മധുര, തൃശ്ശിനാപ്പള്ളി, രാമേശ്വരം, ചിദംബരം, തിരുനെൽവേലി എന്നീ സ്ഥലങ്ങളിലെ ക്ഷേത്രങ്ങൾ സംരക്ഷിച്ചു വരുന്നത് ഹിന്ദുമതസ്തൂരകനിധി സമിതിയാകുന്നു. ഭാരതഖണ്ഡം പോലെ വിസ്തൃതവും, സങ്കീർണ്ണവുമായ ഒരു രാജ്യത്തിൽ പൊതുജനങ്ങളുടെ അഭിലാഷമനുസരിച്ചു സംരക്ഷണജോലി ചെയ്യുന്നതായിരിക്കും കൂടുതൽ ആശാസ്യകരം.

സ്തൂരകസംരക്ഷണത്തെക്കുറിച്ചു ഇന്ത്യാഗവർണ്മെൻറിന്റെ നിശ്ചയത്തിൽ വേണ്ട നിർദ്ദേശങ്ങൾ കാണുന്നുണ്ട്. 1919 ഫെബ്രുവരി 21-ാം തീയതി 48-ാംനമ്പരായി പറയുന്നത് സ്തൂരകസംരക്ഷണത്തെ സംബന്ധിച്ചിടത്തോളം പുരാതനവസ്തുഗവേഷണവകുപ്പു മേലധ്യക്ഷന്മാർക്കുള്ള ചുമതലയെക്കുറിച്ചാണ്. ഡിപ്യൂട്ടി കമ്മീഷണറന്മാരോടു ആലോചിച്ചുവേണം ഓരോരോ സ്തൂരകങ്ങളേയും തരംതിരിക്കേണ്ടതു് എന്നിങ്ങനെ അതിപ്രധാനമായ സംഗതികളെപ്പറ്റി അതിൽ പ്രതിപാദിക്കുന്നുണ്ട്. ചരിത്രപരമായും പൗരാണികമായും പ്രാധാന്യമുള്ള സ്തൂരകങ്ങളെ ഇപ്പോഴത്തെ

സ്ഥിതിയിൽനിന്നു കേടുപാടുകൾ തീർത്തു സൂക്ഷിച്ചുവെക്കണം. അല്ലാത്ത നാശം സംഭവിച്ചുകൊണ്ടിരിക്കുന്ന ശിലാശാസനങ്ങളേയും മറ്റും കൂടുതൽ നശിച്ചുപോകാതെ സൂക്ഷിക്കുവാൻവേണ്ട മുൻകരുതലുകൾ ചെയ്യണം. വളരെയധികം പ്രവീചത്തോ, താരതമ്യേന പ്രാധാന്യം കുറഞ്ഞതോ ആയ സ്റ്റാരകങ്ങളെ കേടുതീർത്തു സൂക്ഷിക്കേണ്ട ആവശ്യമില്ല. പുരാതനവസ്തുസംരക്ഷണമേധാവി, ആണ്ടുതോറും പരിശോധിക്കേണ്ടതിനേയും, അഞ്ചു വർഷത്തിലൊരിക്കൽ പരിശോധിക്കേണ്ടതിനേയും പ്രത്യേകം തരം തിരിക്കണം. പുരാതനതപവും പ്രാധാന്യവുമുള്ള സ്ഥലങ്ങളിൽ ചെന്നു ചെയ്തു വേണ്ടത്ര തെളിവു സമ്പാദിക്കുന്നതിലേയ്ക്ക് ഉത്തരവാദിത്വത്തോടുകൂടി പ്രവർത്തിക്കേണ്ടതു് പുരാതനവസ്തുഗവേഷകന്റെ ചുമതലയാണ്. പ്രൊവിൻഷ്യൽ ആർക്കിയാളജിക്കൽ ഓഫീസറന്മാർ പുതുതായി വല്ല അറിയും കിട്ടുന്നതായാൽ അതു നേരിട്ടു ഭാരതീയപുരാണവസ്തുഗവേഷകനെ അറിയിക്കണം. തയ്യാറാക്കിയ പട്ടികയിൽ ഉൾപ്പെടുത്താതെത്തന്നെ അതിനെ ഉൾപ്പെടുത്തണം. അതിനെ സംരക്ഷിക്കാൻ വേണ്ട വ്യവസ്ഥകൾ പുരാതനവസ്തുഗവേഷകൻ തയ്യാറാക്കി ഗവർണ്മെൻറിലേയ്ക്കു അയയ്ക്കേണ്ടതാണ്.

ഉദാസീനതകൊണ്ടോ, അറിവില്ലായ്മകൊണ്ടോ, നശിച്ചുപോകുന്നവയെ ഉദ്ധരിക്കുക, ഒരു സ്ഥലത്തുനിന്നും മറ്റൊരു സ്ഥലത്തേയ്ക്കു മാറ്റുമ്പോൾ കേടുപാടുകൾ സംഭവിക്കാതെ സൂക്ഷിക്കുക, ജീണ്ണിച്ചുതുടങ്ങിയവയെ പുതുക്കി പൂർവ്വസ്ഥിതിയിൽ കൊണ്ടുവരിക, ഇതൊക്കെയാണ് സംരക്ഷണത്തിൽ പ്രധാനമായി ശ്രദ്ധിക്കേണ്ടതു്. നിശ്ചിതസമയങ്ങളിൽ പരിശോധന നടത്തുകയും വേണം. വാർഷികസംരക്ഷണം അതാതു സ്ഥിതിയിലെ പൊതുമാതൃക ഉദ്യോഗസ്ഥന്റെ ചുമതലയാണ്. അവർ പുരാതന സ്ഥാപനങ്ങളുടെ സംരക്ഷണത്തിൽ പ്രത്യേകം ശ്രദ്ധിക്കണം. ചരിത്രപരമായി വിലയുള്ള സ്റ്റാരകങ്ങൾ സൂക്ഷിക്കുന്നതിൽ പ്രൊവിൻഷ്യൽ ആർക്കിയാളജിക്കൽ ഓഫീസറന്മാർ പ്രത്യേകം ശ്രദ്ധപതിപ്പിക്കണം. പ്രസ്തുത സ്ഥാപനങ്ങളും പരിസരങ്ങളും ശുദ്ധിയായി സൂക്ഷിക്കുന്നതിന്നു സ്ഥലത്തെ ഉത്തരവാദിത്വമുള്ള ഉദ്യോഗസ്ഥന്മാർ ശ്രദ്ധിക്കേണ്ടതാണ്. ചിതലിനിയാകാതെയും സൂക്ഷിക്കണം. വാർഷികസംരക്ഷണവേല ചെയ്യുമ്പോൾ സാധനങ്ങളുടെ കലാപരമായ സെൽക്ഷ്യം നശിക്കാ

തെയും വേറെ പ്രത്യേകതകളുണ്ടെങ്കിൽ ആയവ നശിക്കാതെയും സൂക്ഷിക്കണം. സ്റ്റാർകങ്ങൾ മുഴുവൻ വെള്ളയടിക്കുന്ന സമ്പ്രദായം നന്നല്ല. അഴിച്ചു പണി ചെയ്യിക്കുകയോ വലിയതോതിൽ അററകറപ്പണി ചെയ്യിക്കുകയോ വേണ്ടിവന്നാൽ സ്ഥലം പബ്ലിക് വർക്ക്സ് ഡിവിഷൻ ആഫീസറും ആക്കിയാളജിക്കൽ ആഫീസറും കൂടി ആലോചിക്കേണ്ടതാണ്. ചരിത്രപരമായും കലാപരമായും ഒരു സ്തുനതയും സഭേവികാതിരിക്കാനാണു ഇപ്രകാരം ആലോചിക്കണമെന്നു പറയുന്നതു്. കൂടാതെ പുരാതന വസ്തുസംരക്ഷണത്തിൽ പുരാതനവസ്തുഗവേഷകനോടു് ആലോചിക്കേണ്ടതു് അത്യാവശ്യമാണെന്നുള്ള ബോധം പൊതുമാതൃമത്തു് ഉദ്യോഗസ്ഥന്മാർക്കും ഉണ്ടായിരിക്കണം. ഓരോ ജില്ലയിലുമുള്ള പുരാതനവസ്തുക്കളെ സംരക്ഷിക്കുന്നതിൽ അതാതു് സ്ഥലത്തെ പൊതുമാതൃമത്തു ഉദ്യോഗസ്ഥന്മാർ തികച്ചും ഉത്തരവാദികളാണു. പുരാതനവസ്തുഗവേഷണം സംബന്ധിച്ച ഏന്തെല്ലാം ജോലി ചെയ്തു ഏന്നുള്ളതിന് ആണ്ടുതോറും ഒരു വിശദമായ റിപ്പോർട്ടു് ഓരോ പൊതുമാതൃമത്തുദ്യോഗസ്ഥനും പുരാതനവസ്തുഗവേഷകന് അയച്ചുകൊടുക്കണം. പുരാതനവസ്തുഗവേഷകൻ അതു വാർഷിക റിപ്പോർട്ടിൽ ഉൾപ്പെടുത്തും. പുരാണവസ്തുഗവേഷണമേധാവിയോ അസിസ്റ്റൻറ് നോറോ വാഷികപരിശോധനയ്ക്കു നിർദ്ദേശിച്ചിട്ടുള്ള സ്റ്റാർകങ്ങൾ മുഴുവനും, പഞ്ചവാഷികപരിശോധനയ്ക്കുള്ളവയിൽ അഞ്ചിൽ ഒരു ഭാഗവും ആണ്ടുതോറും പരിശോധിക്കേണ്ടതാണ്. കൂടിയാനവന്മാരുടെ വകയായി സ്റ്റാർകങ്ങൾ സൂക്ഷിക്കുന്നുണ്ടെങ്കിൽ ആയവയും പരിശോധിക്കുന്നതു നന്നായിരിക്കും. അവർക്കുപരിഷ്കൃതമായ വിധത്തിൽ സൂക്ഷിക്കുവാൻ വേണ്ട നിർദ്ദേശങ്ങൾ കൊടുക്കുകയും ചെയ്യാമല്ലോ. സ്റ്റാർകസംരക്ഷണത്തിൽ നിർദ്ദേശങ്ങൾ കൊടുക്കാനും ജോലി അംഗീകരിക്കാനും ആക്കിയാളജിക്കൽ ആഫീസർക്കു് അധികാരമുണ്ടു്. പരിരക്ഷണജോലികൾ നടക്കുമ്പോൾ അദ്ദേഹം പരിശോധിക്കണം. അതു ജോലിയുടെ സ്വഭാവവും പ്രാധാന്യവും അനുസരിച്ചു മതി. ചരിത്രപരമായും പൈതൃകമായും പ്രാധാന്യമുള്ള കെട്ടിടങ്ങളിലും മറ്റും സംരക്ഷണജോലി നടക്കുമ്പോൾ പുരാണവസ്തുസംരക്ഷകൻ ഏഞ്ചിനിയർക്കു വേണ്ട നിർദ്ദേശങ്ങൾ കൊടുക്കേണ്ടതാകുന്നു.

ഉത്ഖനനം.

പുരാണവസ്തുഗവേഷണത്തിന്റെ ചരിത്രംതന്നെ അശാസ്ത്രീയമായ ഒന്നിൽനിന്നും ശാസ്ത്രീയമായ ഒന്നിലേയ്ക്കുള്ള പരിവർത്തനമാണ്. അപരിവർത്തനീയമായ ചട്ടങ്ങളെ അടിസ്ഥാനപ്പെടുത്തിയല്ല, അപരിവർത്തനീയമായ മനുഷ്യപ്രവൃത്തിയേയും ഉപയോഗപോലുള്ളതായും അടിസ്ഥാനപ്പെടുത്തിയാണ് പുരാതനവസ്തു ഗവേഷണം ചെയ്യുന്നത്. മനുഷ്യവ്യാപാരങ്ങൾ ശാസ്ത്രീയമായ രീതിയിൽ നിന്നും വിഭ്രമമാണ്. എന്നാൽ സ്വഭാവതരിശും സ്വാഭാപ്രായത്തിനും വിധേയമല്ലാത്ത ഉപബോധമനസ്സ് ഏറെക്കുറെ ശാസ്ത്രീയരീതികളടുത്തതാണ്. മനോവ്യാപാരപരമ്പരകൾ പുരാണവസ്തു ഗവേഷണത്തെ സംബന്ധിച്ച് എത്രത്തോളം പ്രവർത്തിക്കുമോ അത്രത്തോളം അതു ശാസ്ത്രീയപരീക്ഷണമാണ്. ഇതുപോലെയാണ് മനുഷ്യവാസം ഉണ്ടായിരുന്ന സ്ഥലത്തു സ്വാഭാവികമായി മനുഷ്യാവശിഷ്ടങ്ങൾ കാണുന്നതും, അവിചാരികമായി മനുഷ്യനീക്ഷേപങ്ങൾ കൂടിക്കിടക്കുന്നതും.

ഖനനം ചെയ്യുന്നതിലേയ്ക്കു വ്യവസ്ഥാപിതമായ ഒരുരീതി ഉണ്ടാക്കിയത് സ്ലീമാൻ എന്ന മഹാനാകുന്നു. ഖനനം ചെയ്തുകൊണ്ടിരിക്കുമ്പോൾ കണ്ടുകിട്ടുന്ന സകല സന്ധനങ്ങളേയും പ്രത്യേകം സൂക്ഷിക്കണമെന്ന് ആദ്യമായി നിഷ്കഷിച്ചതും അദ്ദേഹമാണ്. ഓരോ പാളിയേയും വേർതിരിച്ചറിയേണ്ട മാർഗ്ഗവും ആ മാന്വൽ സാമാന്യമായി നിശ്ചയിച്ചു.

പുരാതനസന്നിവേശങ്ങൾ ഒരിക്കലും ഒരുപോലെ കാണുന്നില്ല. പരിത്യക്തമായ ഒരു സ്ഥലത്തു പല രീതിയിലാണ് ഭൂമി രൂപീകൃതമായിത്തീരുന്നത്. ചിലപ്പോൾ സമ്പ്രദികളുടെ വളച്ചായ അടിസ്ഥാനപ്പെടുത്തിയും മറ്റു ചിലപ്പോൾ നദീപ്രവാഹത്താലും മറ്റും അടിഞ്ഞു ചേരുന്ന ഫലഭൂയിഷ്ടമായ മണ്ണിനെ ആശ്രയിച്ചും വേറെ ചില സന്ദർഭങ്ങളിൽ ചുറ്റുമുള്ള കുന്നുകളിൽ നിന്നും മണ്ണ് ഇടിഞ്ഞുവീഴുന്നതിനെ അടിസ്ഥാനപ്പെടുത്തിയും ഭൂവിഭാഗങ്ങൾ വ്യത്യസ്തമായിത്തീരുന്നു. ഏഷ്യമൈനറിലെ ഹിഡിയാരാജ്യത്തിന്റെ തലസ്ഥാനനഗരിയായ 'സാർഡീസ്' എന്ന പട്ടണം നദീമുത്തികൊണ്ടു മുടപ്പെട്ടിട്ടുള്ള

താണ്ട്. 'ഡെൽമി', ചുറ്റുമുള്ള ഉന്നതമായ കൊടുമുടികളും മറ്റും ക്രമേണ ഇടിഞ്ഞുവീണു നശിച്ചിട്ടുള്ള ഒരു പ്രദേശമാകുന്നു. ആതൻസിലെ 'അക്രോപോളിസ്സ്' എന്ന പട്ടണം അതിന്റെ നിധിശകംപങ്ങളെ ഭൂമിയുടെ അടിയിൽ സൂക്ഷിക്കാൻ ഇടപന്നത് മനുഷ്യപ്രേരണകൊണ്ടു മാത്രമാണ്. താഴ്വരകളെ നിരപ്പു ചെയ്തുവോഴും പഴയ കെട്ടിടങ്ങളെ പുതുക്കുവോഴും യുദ്ധാനന്തരം വന്നുചേരുന്ന നാശങ്ങളെ പരിഹരിക്കുവോഴും പലേ പുരാതന നിധികളും ഭൂമിക്കുള്ളിലായിപ്പോകുന്നു. ഭയങ്കരമായ അഗ്നിബാധ ചിലപ്പോൾ പട്ടണങ്ങളെ ഭൂമിയുടെ അടിയിൽ താഴ്ന്നുറങ്ങു്. കാൺസ്റ്റാൻറിനോപ്പിളിന്റെ പല ഭാഗങ്ങളും സലോങ്കിയായിൽ മിക്കവാറും ഭാഗങ്ങളും ഇപ്പോൾ താരതമ്യേന പണ്ടത്തേതിലും വളരെ പൊക്കത്തിലാണ് സ്ഥിതിചെയ്യുന്നതു. 1930-നുമുമ്പ് പതിനഞ്ചുകൊല്ലം തുടച്ചുയായി അവിടെ അഗ്നിബാധയുണ്ടായിരുന്നു. യുദ്ധാനന്തരം പട്ടണങ്ങൾ പുതുക്കുവോൾ വളരെ പണം ചെലവുചെയ്തു നഷ്ടശിഷ്ടങ്ങൾ മാറ്റാൻ ഭൂരിപക്ഷം ജനങ്ങളും മടിക്കുന്നു. എറിഞ്ഞുവീണ കെട്ടിടങ്ങളെ തട്ടിനിരത്തി അതിനു മുകളിൽ പുതിയകെട്ടിടത്തിനു അടിസ്ഥാനമിടുന്നു.

ഒരു പുരാതനസ്ഥലം ഖനനം ചെയ്യുമ്പോൾ ശ്രദ്ധയോടുകൂടി ഓരോ അടക്കം ക്രമമായി മാറ്റണം. ഒന്നിനുമുകളിൽ ഒന്നായി അടക്കിവച്ചിരിക്കുന്ന ഒരുകൂട്ടം കമ്പിളിയെ ഓരോന്നായി എടുക്കുന്നതുപോലെ ഖനനം ചെയ്യുന്ന സ്ഥലത്തെ പൊക്കമേറിയ ഭാഗത്തിന്റെ മുകൾനിരപ്പിൽനിന്നും ഖനനം തുടങ്ങണം. ഒരിക്കലും വശത്തുനിന്ന് ഖനനം ചെയ്യരുത്. മുകൾ ഭാഗം മുതൽ അടിഭാഗം വരെ ഒരേ വിസ്താരത്തിലായിരിക്കണം കുഴിക്കേണ്ടത്. വെറും കിടങ്ങിന്റെ രൂപത്തിലായിരുന്നാൽ ഖനനംകൊണ്ടു വേണ്ടുവോളം പ്രയോജനം ഉണ്ടാകുകയില്ല.

മൺവെട്ടിയും കൂന്താലിയും നല്ലപോലെ ഉപയോഗിക്കാൻ ശീലമുള്ള ജോലിക്കാരെ ഖനനം ചെയ്യാൻ ഏർപ്പെടുത്തണം. പ്രസ്തുതജോലിയിൽ വൈദഗ്ദ്ധ്യമില്ലാത്തവരെ നിയമിക്കാതിരിക്കുന്നതുതന്നെ. എന്തെന്നാൽ ഖനനം പാരിഭാഷികമാണ്. ഉത്ഖനനം തൊഴിലാക്കിയിട്ടുള്ള ഒരു പണിക്കാരൻ വളരെ ക്ഷമയോടുകൂടി ജോലിചെയ്യുകയും തന്നിമിത്തം സാധനങ്ങൾ കേടുകൂടാതെ കിട്ടുകയും ചെയ്യും. പ്രോസോഫജ

നകമായ എന്തെങ്കിലും കണ്ടുകിട്ടുന്നപക്ഷം, പുരാതനവസ്തുഗവേഷകൻ അവ പരിശോധിച്ചു ജോലിക്കാർക്കു പണിതുടരേണ്ടതിനു് വേണ്ട നിർദ്ദേശങ്ങൾ കൊടുക്കണം. ഇതിനും പുറമേ കിട്ടിച്ചു കൊണ്ടിരിക്കുമ്പോൾ ഭൂമിക്കു മുകളിൽ അല്ലാത്തവയായികാണുന്ന ഒരു സാധനവും ബലമായി വലിച്ചെടുക്കരുത്. അതിനോടു ചേർന്നു വേറെ വല്ലതും ഉണ്ടെങ്കിൽ അതുകൂടി ഒന്നിച്ചു സാവധാനത്തിൽ യാതൊരു കേടും കൂടാതെ വെട്ടി എടുക്കണം.

ജനവാസമുള്ള സ്ഥലം ഖനനം ചെയ്തു വിവരങ്ങൾ മനസ്സിലാക്കുന്നതാണ് വിഷയം. പുതിയ പാളികൾ ചിലപ്പോൾ വളരെ താഴ്ന്നിരിക്കും. രസകരമായി യാതൊന്നും അതിൽ നിന്നു കണ്ടുകിട്ടിയില്ലെന്നും വരും. അതിൽനിന്നും കിട്ടുന്ന വസ്തുക്കളുടെ വില ബാഹ്യത്തേക്കാൾ കൂടുതൽ ആദ്യന്തരവുമായിരിക്കും. സമാധിശിലകളും ചൈത്രങ്ങളും പുരാതനവസ്തുഗവേഷകൻ ഒരു പ്രത്യേകപദ്ധതിയിലേക്കുള്ള പര്യാലോചനക്കു വഴി തെളിക്കുന്നു. അവിടെയാകട്ടെ പാളികളോ കാലനിണ്ണയത്തിനുതക്കുന്ന മറ്റു നിക്ഷേപങ്ങളോ നാം കാണുന്നില്ല. ഒരു സമാധിസ്ഥലം ഒരു കാലത്തു പണിയിക്കും, മറ്റൊരവസരത്തിൽ പുതുക്കും. തന്നിമിത്തം കാലഗണന സുസാധമല്ല. ബാഹ്യമായുള്ള സമ്പർക്കങ്ങളെ അടിസ്ഥാനപ്പെടുത്തി ചിലപ്പോൾ കാലം നിണ്ണയിക്കാമെങ്കിലും, അതു പ്രായേണ അബലമായിരിക്കുകയേ ഉള്ളൂ. പുരാണവസ്തുഗവേഷണശാഖയിൽ ഇവരും അതിപ്രധാനമായ ഒരു സ്ഥാനം അർഹിക്കുന്നു. മൈസീനിയായിലേയും ഉദ്ദേ നഗരത്തിലേയും സമാധി പീഠങ്ങളും ചൈത്രങ്ങളും, അവയുടെ നിർമ്മാതാക്കളുടെ ശരിയായ ചരിത്രം നമുക്കു തരുന്നൂണ്ട്. ചൈത്രങ്ങളിൽ നിന്നും ഗവേഷകൻ അറിയുന്നത് അക്കാലത്തു ആ സ്ഥലത്തെ ജനങ്ങൾ ഏതെല്ലാം വംശക്കാരായി ഇടപെട്ടുകഴിഞ്ഞു എന്നും മറ്റുമാണ്. മൈസീനിയായിലെ ആണ്ടുകൊത്തിയിട്ടില്ലാത്ത ഒരു സമാധിപീഠം കണ്ടാലും അതു ഇന്നു തുറന്നിട്ടില്ലാത്ത കെട്ടിയിട്ടുള്ളതെന്ന് തീർച്ചയായും പറയാം.

ഖനനം ചെയ്തുകിട്ടുന്ന സാധനങ്ങൾ ഒരു പ്രദർശനശാലയിൽ വയ്ക്കുകയാണല്ലോ പതിവു്. ഓരോ കാലത്തേതും ക്രമമായി അടുക്കിവെച്ചാൽ മാത്രമേ ഗവേഷകന്മാർക്ക് അതുകൊണ്ടു പ്രയോജനമുള്ളൂ. പ്രാദേശികപ്രദർശനശാലകളുടെ പര്യാലോചനകൾ

മാർ തങ്ങളുടെ മുഖ്യമായ കർതവ്യം മറന്ന്, സാധനശേഖരണത്തിൽ മാത്രം തൽപരന്മാരായി കഴിയുന്നു. ഖനനം നടന്നുകൊണ്ടിരിക്കുമ്പോൾ പല പ്രശ്നങ്ങൾക്കും ഉത്തരം പറയാൻ വിഷമം നേരിട്ടുകൊണ്ടിരിക്കും. മുൻപ് ഖനനം ചെയ്തുകിട്ടിയിട്ടുള്ള സാധനങ്ങളെക്കുറിച്ചു നല്ലവണ്ണം പഠിച്ചിരുന്നാൽ മാത്രമേ ഉത്ഖനനം ചെയ്തുകൊണ്ടിരിക്കുമ്പോൾ നേരിടുന്ന പ്രശ്നങ്ങൾക്കു സമാധാനം പറയാൻ സാധിക്കുകയുള്ളൂ. പ്രദർശനമാതൃകകളെ ഉത്ഖനനശാഖയെന്നും അഭൗതികശാഖയെന്നും രണ്ടായി തരം തിരിക്കണം.

1902-ൽ ഇൻഡ്യയിലെ പുരാതനവസ്തുഗവേഷണവകുപ്പ് പുനഃസംഘടിതമായി. അതിനുശേഷം വളരെക്കാലം ഭൂമിക്കു മുകളിലുള്ള സ്്മാരകങ്ങളേയും സ്തൂപങ്ങളേയും മാത്രം സംരക്ഷിച്ചുകൊണ്ടിരുന്നു. വളരെ പണം അതിനുവേണ്ടി ചെലവാക്കുകയും ചെയ്തു. ഖനനം ചെയ്യുകയാ പതുതായി വല്ലതും കണ്ടുപിടിക്കുകയോ ചെയ്യണമെന്ന് കഴ്സൺ പ്രഭുവിന്റെറകാലത്തു ഉദ്ദേശമുണ്ടായിരുന്നില്ല. കഴിഞ്ഞ മുപ്പത്തേഴുകൊല്ലങ്ങളായി ഖനനം ചെയ്തുകണ്ടുപിടിക്കുക, തരം തിരിക്കുക, സംരക്ഷിക്കുക എന്നീ അതിപ്രധാനമായ ജോലികളിൽ പുരാതനവസ്തുഗവേഷണവകുപ്പുകാർ വ്യാപൃതരാവുകയും തൽഫലമായി അനേകം സ്മാരകങ്ങളും നഗരാവശിഷ്ടങ്ങളും കണ്ടെടുക്കുകയും ചെയ്തു. 1882 മുതൽ സർ അലക്സാണ്ടർ കണ്ണിംഗ്‌മാമു അദ്ദേഹത്തിന്റെ സമപ്രവർത്തകന്മാരും ഖനനം നടത്തി. പ്രധാനപ്പെട്ട അനേകം അശോകശാസനങ്ങൾ കണ്ടെടുത്തിട്ടുണ്ട്. ചീനസമ്പ്രദായങ്ങളുടെ സഹായത്തോടു കൂടിയാണ് ജനറൽ കണ്ണിംഗ്‌മാം ഇതിൽ ഒട്ടുവളരെയെണ്ണം തിട്ടപ്പെടുത്തിയത്. ഇങ്ങുത്തിൽ പഴക്കമേറിയവ ബ്രാഹ്മിലിപിയിൽ ശാസനങ്ങൾകൊത്തിയിട്ടുള്ള സ്തൂപങ്ങളാണ്. ബുദ്ധമതത്തിൽ സ്ഥലങ്ങളിലേക്കുപോകുന്ന വഴിയിലാണ് ഇവയിൽ മിക്കതും സ്ഥാപിച്ചിട്ടുള്ളത്. മുപ്പതോളം സ്തൂപസ്മാരകങ്ങൾ അശോകന്റെ വകയായി സ്ഥാപിച്ചിട്ടുള്ളതാണെന്ന് വീൻസൻറ സ്മിത്ത് ഉഴവിക്കുന്നു. രണ്ടെണ്ണം, യാതൊരു കേടും കൂടാതെ ഇപ്പോഴും സ്ഥിതിചെയ്യുന്നു. രാമ്പൂർവാ എന്ന സ്ഥലത്തുനിന്നും രണ്ടു ശാസനങ്ങൾ 1907-'08-ൽ ഖനനം ചെയ്യപ്പെട്ടു. സാരനാഥത്തിലെ സ്തൂപം 1905-ലും സാഞ്ചിയിലെ സ്തൂപം 1912-19-നും ഇടക്കം കഴിഞ്ഞു. ജയപുരം സംസ്ഥാനത്തിലെ ബൈറാൻ

എന്ന സ്ഥലം 1935-36-ൽ ഖനനം ചെയ്തപ്പോൾ രണ്ടു സ്കൂളുകളുടെ അവശിഷ്ടം കണ്ടുകിട്ടി. അവ അശോകചക്രവർത്തി സ്ഥാപിച്ചതാണെന്ന് ന്യായമായി ഉൾക്കൊള്ളാം. ഗ്രീക്കുകാരുടെ കൊത്തുപണികളോടു സാധമ്യം വഹിക്കുന്നതാണ് ഇതിലെ കൊത്തുപണികൾ. സാരനാഥത്തിലെ സ്കൂളങ്ങൾ പണിത ശിൽപ്പികൾ ബാക്ട്രിയൻ കൊത്തുപണികൾ മാറ്റുദർശികളായിരുന്നു എന്നതിൽ യാതൊരു സംശയവുമില്ല എന്നു സർ ജാൺ മാർഷൽ പറയുന്നു. ബീഹാറിലും ഐക്യസംസ്ഥാനത്തിലും ശില്പഭംഗി തികഞ്ഞ ചില അശോകശാസനങ്ങൾ സ്ഥിതിചെയ്യുന്നുണ്ട്.

മൗര്യരാജാക്കന്മാരുടെ കാലത്തിനു മുൻപു ശില്പസ്മാരകങ്ങൾ മിക്കവാറും മരത്തിലായിരുന്നു പണിചെയ്തിരുന്നതു്. അതു മുഴുവൻ അധികം താമസിയാതെ നശിച്ചുപോവുകയും ചെയ്തു. പാടലീപുത്രനഗരത്തിനെച്ചുറ്റി ഒരു മരവേലി ഉണ്ടായിരുന്നതിന്റെ ചില അവശിഷ്ടങ്ങൾ ഇഴയിടെ ഖനനം ചെയ്യപ്പെട്ടിരിക്കുന്നു. അശോകചക്രവർത്തിയുടെ പ്രശസ്തഭരണത്തിനുശേഷമാണ് ശിലാശാസനങ്ങളും സ്കൂളങ്ങളും ഉണ്ടായതു്. ഉറപ്പുള്ള ശിലയിൽ രേഖപ്പെടുത്തിയാൽ വളരെക്കാലം ജനസാമാന്യത്തിനു വായിച്ചറിയാൻ ഉതകുമെന്നു അദ്ദേഹത്തിന്റെ നിശിത ബുദ്ധിയിൽ തോന്നി. എന്നാൽ അവയിൽ പലതും കാലാനുരത്തിൽ ഭൂമിക്കുള്ളിലായിപ്പോയി. സാരനാഥത്തിലേയും സാഖിയിലേയും പ്രധാനപ്പെട്ട രണ്ടു സ്തൂപങ്ങൾ ഖനനം ചെയ്യപ്പെട്ടതു. വിപ്രവാ എന്ന സ്ഥലത്തെ ബുദ്ധമതാശ്രമവും സ്തൂപവും, മി. പെപ്പ് (Mr. Peppe) എന്ന മഹാൻ 1898-ൽ ഖനനം ചെയ്ത കണ്ടുപിടിച്ചു. അതു ബുദ്ധദേവന്റെ അസ്ഥികൾ അടക്കം ചെയ്തിരുന്ന പണ്യസ്ഥലമാണെന്നു ബ്രാഹ്മിലിപിയിലുള്ള അവിടത്തെ ഒരു ശാസനം വെളിപ്പെടുത്തുന്നു. ജയപരം സംസ്ഥാനത്തുള്ള ബീററ എന്ന സ്ഥലത്തുനിന്നും ഇഴയിടെ വൃത്താകൃതിയിലുള്ള ഒരു ശിലാക്ഷേത്രം കണ്ടുകിട്ടി. ബി. സി. ഒന്നാംനൂറ്റാണ്ടിലെ ഒരു ചൈത്രമാതൃകയാണ് പ്രസ്തുതക്ഷേത്രം.

1912-നും 19-നും ഇടയ്ക്കു സർ ജാൺമാർഷൽ സാഖിയിലെ അനേകം സ്മാരകങ്ങൾ ഖനനം ചെയ്യപ്പെട്ടതു സൂക്ഷിച്ചു. അതു പരാതനവസ്തുഗവേഷകന്മാരുടെ പ്രശസ്തമായ കൃത്യമായി

കരുതുന്നു. ഇൻഡ്യയിൽ സംരക്ഷിക്കുന്ന സ്മാരകങ്ങളിൽ പ്രഥമഗണന അർഹിക്കുന്നത് ഇവയാണ്. ബുദ്ധദേവന്റെ ജീവിതവുമായി സാമ്പി എന്ന സ്ഥലത്തിനു യാതൊരു ബന്ധവുമില്ലെങ്കിലും അവിടം അശോകചക്രവർത്തിയുടെകാലം മുതൽ ഒരു പ്രധാനബുദ്ധമതകേന്ദ്രമായിത്തീർന്നു. സിലോൺകാരുടെ 'മഹാവംശം' എന്ന ഗ്രന്ഥത്തിൽ പറയുന്ന 'ചൈതീയഗിരി' സാമ്പിയായിരിക്കാമെന്നു മി. മൈസീ ഉഘടിക്കുന്നു. സാമ്പിമലകളുടെ പടിഞ്ഞാറുവശത്ത് ഒരു സ്തൂപം സ്ഥിതിചെയ്യുന്നു. അതിനടുത്തു ജണ്ണിച്ചതുടങ്ങിയ ഒരു വലിയ കൽപ്പെട്ടി കിടക്കുന്നുണ്ട്. കൽപ്പെട്ടിക്കടുത്തു നാലുചെറിയ പെട്ടികളുമുണ്ട്. അതിൽ മനുഷ്യരുടെ അസ്ഥികൾ സൂക്ഷിച്ചിരിക്കുന്നു. പെട്ടികളുടെ പുറത്തുള്ള എഴുത്തിൽനിന്നും അവ ബുദ്ധമതസമ്പ്രദായങ്ങളുടെയും ആചാര്യന്മാരുടെയും അസ്ഥികളാണെന്നു തെളിയുന്നു. അവരിൽ ചിലർ അശോകാൻ്റെ കാലത്തു നടത്തിയ തൃതീയമതസമ്മേളനത്തിൽ പങ്കുകൊണ്ടവരും ചിലർ ഹിമാലയപർവതത്തിൽ ധർമ്മപ്രചരണം തീർത്ഥാടനം ചെയ്തവരുമാണ്.

ഗുണ്ടൂർ ജില്ലയിൽ കൃഷ്ണാനദീതീരത്തു സ്ഥിതിചെയ്യുന്ന അമരാവതി ഒരു പ്രധാന ബുദ്ധമതകേന്ദ്രമായിരുന്നു. മൂന്നു വലിയ സ്തൂപങ്ങൾ അവിടെനിന്നും കണ്ടുകിട്ടിയിട്ടുണ്ട്. ജഗ്ഗയപേട്ട നാഗാർജ്ജുനികൊണ്ടാ എന്നീ സ്ഥലങ്ങളും ബുദ്ധമതകേന്ദ്രങ്ങൾ തന്നെ.

1925-ൽ എ. എച്ച്. ലാങ്ഫർസ്റ്റിന്റെ മേൽനോട്ടത്തിൽ നാഗാർജ്ജുനികൊണ്ടാ ഖനനം ചെയ്തു. ഇവിടെ നിന്നും കിട്ടിയ 60 അടിയിൽ പരം പൊക്കമുള്ള സ്തൂപത്തിൽ ബുദ്ധന്റെ ശരീരം തന്നെ അടക്കം ചെയ്തിട്ടുണ്ടായിരുന്നു. ഇതിന്റെ അടിവശം ഒരു വണ്ടിച്ചക്രത്തിന്റെ രീതിയിലാണ് ഉണ്ടാക്കിയിട്ടുള്ളതു്. പുരാണവസ്തു ഗവേഷണ വകുപ്പുകാർ, ലുംബിനി, ബുദ്ധഗയ, സാരനാഥ്, കശിനഗരം മുതലായി എട്ടു ബുദ്ധമത കേന്ദ്രങ്ങളെ പ്രധാന്യത്തിൽ കൊണ്ടുവന്നു. ബുദ്ധന്റെ ജീവിതത്തിലെ പ്രധാനപ്പെട്ട എട്ടു സംഭവങ്ങൾ നടന്ന സ്ഥലങ്ങളാണിവ. പന്ത്രണ്ടാംശതവർഷത്തോടുകൂടി നാശോന്മുഖമായിത്തീർന്ന ഈ പ്രദേശങ്ങളെ സർജാൺ മാർഷൽ മുതലായവർ ഖനനം ചെയ്തു.

തലോൽകിനനം:— ഖനനം വളരെ പണച്ചെലവുള്ളതാണ്. എന്നാൽ അധികം കുഴിക്കാതെ മുക്തദേശം മാത്രം കുളിച്ചുനോക്കി പ്രയോജനമുള്ള പലതും കണ്ടുപിടിക്കാം. ഇപ്പോൾ പരിഷ്കൃതരാജ്യങ്ങളിൽ എല്ലായിടത്തും സാമാന്യമായി പുരാതന വസ്തു നിരീക്ഷണം നടത്തിപ്പോരുന്നുണ്ട്. പുരാണവസ്തുക്കളെ ശേഖരിക്കാനും സംരക്ഷിക്കാനും മാത്രമാണ് അവകൊണ്ടുദ്ദേശിച്ചിട്ടുള്ളത്. സാമാന്യഗവേഷണം പലയിടത്തിൽ നടത്താറുണ്ട്. ആദ്യമായി ഒരു പടം വരച്ച അതിൽ സന്നിവേശങ്ങൾ അടയാളപ്പെടുത്തുക; പിന്നീട് നേരിട്ടു കണ്ട മനസ്സിലാക്കുക. പുരാതന മെന്റ തോന്നുന്ന എല്ലാ വസ്തുക്കളേയും വളരെ സൂക്ഷ്മമായി നിരീക്ഷണം ചെയ്യേണ്ടതാണ്. അവസാനത്തിരുമാനങ്ങൾ ചെയ്യുന്നത് പൂർണ്ണമായി പരിശോധിച്ചതിനു മേൽ മാത്രമേ പാടുള്ളൂ. ഖനനം ചെയ്യുന്ന സ്ഥലത്തുവെച്ചു ശരിയായി ഗവേഷണം ചെയ്യാൻ സാധിക്കുകയില്ല.

1903-ൽ സർ ജാൺ മാർഷൽ ഗാന്ധാരദേശത്തു ഖനനം ചെയ്തതോടുകൂടി പുരാണവസ്തുഗവേഷണത്തിൽ ഒരു നവയുഗം ആരംഭിച്ചു. ആദ്യകാലങ്ങളിൽ അതിപ്രധാനമായ യാതൊന്നും അവിടെ നിന്നും കണ്ടുകിട്ടിയില്ലെങ്കിലും, ഇൻഡ്യയിൽ ശാസ്ത്രീയമായ രീതിയിൽ ഖനനം ചെയ്തത് അപ്പോഴാണെന്നുള്ളത് സ്മരണയുമാണ്. 1901-ൽ പശ്ചിമോത്തരസീമാപ്രവിശ്യ ഒരു പ്രത്യേക വിഭാഗമായിത്തീർന്നതോടുകൂടി ഈ സ്ഥലം ഒരു പുരാണവസ്തുഗവേഷണസന്നിവേശമായി സംരക്ഷിക്കപ്പെട്ടുവന്നു. ഡാക്ടർ ഡി. ബി. സ്പുണറിന്റെ മേൽനോട്ടത്തിൽ സഹി ബാലൽ എന്ന സ്ഥലത്തിനടുത്തുള്ള ഒരു ചെറിയ കുന്നു ഖനനം ചെയ്തതും അവിടെ നിന്നും സുസംരക്ഷിതമായ അനേകം പ്രതിമകളും വിശേഷപ്പെട്ട മറ്റു ചില സാമഗ്രികളും കണ്ടെടുക്കുകയും ചെയ്തു. ഇതിൽ ഭൂരിഭാഗവും പേഷ്വാറിലെ പ്രദർശനശാലയിൽ സൂക്ഷിച്ചു വെച്ചിട്ടുണ്ട്. മൂന്നു വർഷത്തിനു ശേഷം ഡാക്ടർ സ്പുണറിന്റെ അനുഗാമിയായ ഡാക്ടർ ഹാർഗ്രീവ്സ് പ്രസിദ്ധമായ ശിലാവിഹാരം മുഴുവൻ കണ്ടെടുത്തു. അത് ശയനീയമായ പലതും അദ്ദേഹം ഖനനം ചെയ്തെടുത്തു. ഉദ്ദേശം 20 അടപ്രൊക്കുമുള്ള ആറു വലിയ ബുദ്ധവിഗ്രഹങ്ങൾ ഒരു സോപാനം മുതലായവ അക്കൂട്ടത്തിൽ പ്യാഥാനുമർഹിക്കുന്ന

ഖനനം ചെയ്തതിനുശേഷം വേണ്ടവിധം ഗവേഷണം നടത്തിയില്ലെങ്കിൽ പ്രയോജനമില്ല. ഖനനം ചെയ്തു നല്ല പരിചയം സിദ്ധിച്ചിട്ടുള്ളവരെ മാത്രമേ പ്രസ്തുത ജോലിക്കു ഏർപ്പെടുത്താൻ പാടുള്ളൂ. ഹാരപ്പാ ഖനനം നടത്തിയപ്പോൾ ചെയ്ത ഉപഹാരപോഹങ്ങൾ ഒടുവിൽ അബദ്ധമാണെന്നു ബോധ്യമായി. ചുടുകല്ലു അസ്ഥിവാർത്തിനു മാത്രമേ ഉപയോഗിച്ചിരുന്നുള്ളുവെന്നും മുകളിൽ മൺകട്ട കൊണ്ടാണു കെട്ടി വന്നതെന്നും തെളിയിക്കാൻ പ്രയാസമില്ലാതിരിക്കെ, കെട്ടിടങ്ങൾ ഉരന്ന സ്ഥലങ്ങളിൽ അധികം ചുടുകല്ലുകൾ കാണാത്തതു് ആ സ്ഥലം മുന്പാരിക്കൽ കൊള്ള ചെയ്യപ്പെട്ടതുകൊണ്ടാണെന്നു തെറ്റായി ഉൾമിച്ചു. ഇത്തരത്തിലുള്ള ഉപഹാരപോഹങ്ങൾ ചിലപ്പോൾ വലിയ തെറ്റിലാണെന്നു കാരണമർത്ഥിത്വം. ഖനനംകൊണ്ടു നാം ഉദ്ദേശിക്കുന്നിടത്തോളം ഫലവും ഉണ്ടായില്ലെന്നു വരും. പശ്ചിമപുരം ഖനനം ചെയ്തു കണ്ടുപിടിച്ചിരിക്കുന്നതു മുഴുവൻ ശരിയാണെന്നു പറയാൻ സാധിക്കുകയില്ല. വടക്കേ ഗോപുര ദ്വാരത്തിൽ പലേ കാലങ്ങളിൽ പണികഴിപ്പിച്ചു മതിൽക്കെട്ടുകളുണ്ടു്. അതു ഏതേതു ഘട്ടങ്ങളിലാണു് നിർമ്മിച്ചിട്ടുള്ളതെന്നു പറയാൻ ഖനകന്മാർക്കു സാധിച്ചിട്ടില്ല. എന്നാൽ സൂക്ഷ്മമായി അവലോകനം ചെയ്താൽ അന്താതിന്റെ കൽപണിയിലുള്ള വ്യത്യാസത്തിൽനിന്നും, വേർപെട്ടിരിക്കുന്ന ഘടങ്ങളിൽനിന്നും മറ്റും കാലനിർണ്ണയം ഏതാണ്ടു സാധിക്കും. സാരനാഥത്തിൽ നിന്നും വെട്ടിയെടുത്ത പാളികൾ വളരെ വ്യക്തമാണു്. മണ്ണു നിറയെ ശാക(Pot-herb)മായതുകൊണ്ടു വേർതിരിച്ചു മനസ്സിലാക്കാൻ ആരും ശ്രമിക്കുന്നില്ല. പുരന്തയായി പരശോധിച്ചിരുന്നുവെങ്കിൽ കാലക്രമാനുഗതമായ ബുദ്ധമതചരിത്രം നമുക്കു അറിയാറാകുമായിരുന്നു.

ഇരുപതു വർഷങ്ങൾക്കു മുമ്പു് സിന്ധുദേശത്തുള്ള മഹേൻ ജൊഡാരോ, ഹാരപ്പാ എന്നീ സ്ഥലങ്ങൾ നല്ലവണ്ണം ഖനനം ചെയ്യപ്പെട്ടു. മുറുച്ചെടികൾ നിറഞ്ഞു കിടന്ന ഒരു കുന്നാണു് മഹേൻജൊഡാരോ. പുരാതനകാലത്തു അവിടെ ഒരു നഗരം സ്ഥിതി ചെയ്തിരുന്നതായി ഐതിഹ്യം ഉണ്ടായിരുന്നു. പ്രസ്തുത കുന്നാന്റെ ഉപരിതലത്തിൽ നഷ്ടശിഷ്ടമായ ഒരു പ്രാചീനബൃഹസ്പത്യം ഉണ്ടെന്നറിഞ്ഞു പരേതനായ രാഖാൽട്രസ് ബാനർജി

അവിടെയെത്തി ഗവേഷണം തുടങ്ങി. അതേവരെ അലഭ്യമായിരുന്ന പല ചരിത്രലക്ഷ്യങ്ങളും കണ്ടുകിട്ടുകയാൽ ആ സ്ഥലം ഖനനയോഗ്യമാണെന്നു അദ്ദേഹം തീരുമാനിച്ചു. അതിനുശേഷം ഭാരതീയപുരാതനവസ്തുഗവേഷണവകുപ്പിന്റെ അദ്ധ്യക്ഷൻ സർ ജാൺ മാർഷൽ സഹപ്രവർത്തകന്മാരോടുകൂടി അവിടെച്ചെന്നു അദ്ധ്യയനപുർവ്വം, ഖനനം നടത്തി. 1926-നു ശേഷം അഞ്ചു വർഷക്കാലം അവിടെ തുടർച്ചയായി ഖനനം ചെയ്യുകയുണ്ടായി. സംസ്കാരസമ്പന്നമായിരുന്ന ഒരു സമുദായം അയ്യായിരം സംവത്സരങ്ങൾക്കു മുമ്പു സിന്ധുദേശത്തു വസിച്ചിരുന്നുവെന്നും അവർ സുമേറിയം, ബാബിലോണിയ മുതലായ നാടുകളുമായി വാണിജ്യം നടത്തിവന്നിരുന്നുവെന്നും ഉൾക്കൊള്ളുന്നതിനു പ്രസ്തുത ഖനനം സഹായിച്ചിരിക്കുന്നു. മഹേൻജൊദാരോവിലെ ഗൃഹങ്ങളും വീഥികളും ഇന്നത്തെ നഗരനിർമ്മാണപദ്ധതിക്കു അനുയോജ്യമായ വിധത്തിൽ അഭിമുഖമായും സമഭൂരത്തിലും സ്ഥാപിതമാക്കിപ്പണയ്ക്കുന്നതു് ആധുനികശില്പികളെ വിസ്തൃതപരതന്ത്രരാക്കിയിരിക്കുന്നു.



114445
25399
V. 1
21131

A 33

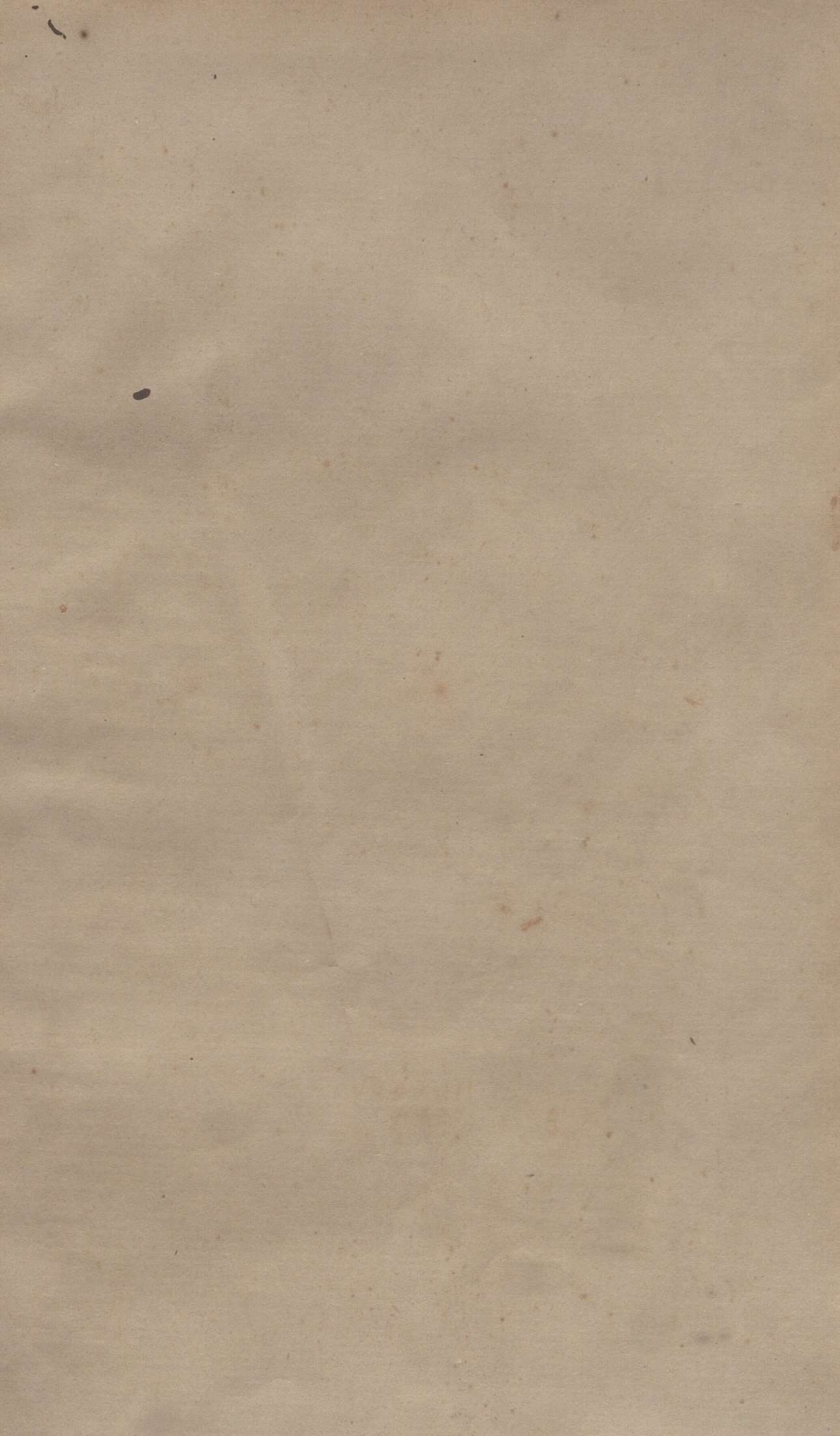

28 JUL 1945

28 JUL 1945

