

KOTTAYAM PUBLIC LIBRARY

Call No. M630...

Acc. No. 11269

Author... വെങ്കിടീശ്വരൻ എം. പി.

Title... ഭൂമിശാസ്ത്രം ഇ. പി. നവരജ്ജനം

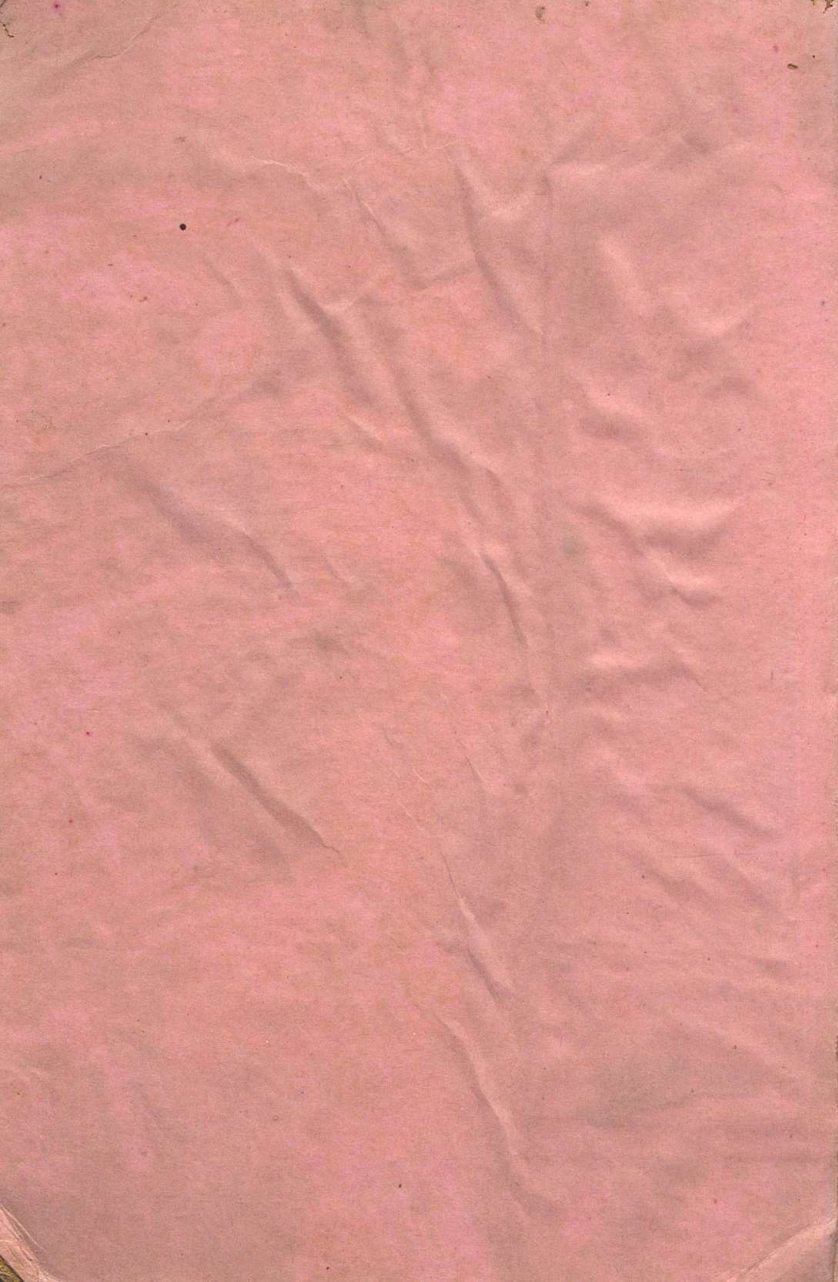

1106

2



# കൃഷിയും ജീവിസംരക്ഷണവും.

കൃഷി, പ്രാണിപാലനം എന്നിവയുടെ  
മെച്ചലീകരണപാഠങ്ങൾ, നവീകരണമുറകൾ  
മുതലായവയെപ്പറ്റി പ്രതിപാദിക്കുന്നു.

ഗ്രന്ഥകർത്താ :—

എം. എ. വെങ്കിട്ടീശപരൻ  
(Agricultural Instructor.)

Publishers:-

P. K. BROTHERS.

Book Sellers, :: KOZHICKODE.

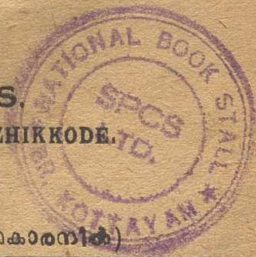

(എല്ലാ അവകാശങ്ങളും ഗ്രന്ഥകാരനീക്കം)

ഗ്രന്ഥകാരന്റെ മുദ്രയില്ലാത്ത പുസ്തകം വ്യാജനീചിതമാകുന്നു.

Price : Rs. 2/-.

11630

*Blocks of Pictures appearing in pages  
58, 59, 60, 61, 95, 96 and 121 were  
kindly lent by the P. S. G. Charitable  
Industrial Institute, Coimbatore, who  
are makers of various types of modern  
tools implements and machinery for  
farm use.*

# മുഖവുര



കൃഷിശാസ്ത്രം പ്രാണിപാഠനം എന്നിവയെപ്പറ്റി സമഗ്രമായി പ്രതിപാദിക്കുന്ന ഒരു പുസ്തകവും രല്ലാലം മലയാളഭാഷയിലുള്ളതായിക്കണന്നില്ല. സ്വാതന്ത്ര്യലബ്ധിക്കുശേഷം ഭരണം കയ്യേറുന്നതുടേ ദേശീയഗവൺമെന്റ്, കാർഷികപ്രശ്നങ്ങൾക്ക് മുൻഗണന നൽകുകയും ശാസ്ത്രീയമായവിധം കൃഷി വികസനപദ്ധതികളാരംഭിക്കയും ചെയ്തിട്ടുള്ളതിനുപുറമെ, പുതിയ വിദ്യാഭ്യാസപദ്ധതിയിൽ കൃഷിപഠനം നടപ്പിൽ വരുത്തുകയും ചെയ്തിട്ടുണ്ടല്ലോ. ഈ സംഭവ വികാസങ്ങളുടെ വെളിച്ചത്തിൽ ഇത്തരമൊരു പുസ്തകം, പ്രത്യേകിച്ചും വിദ്യാർത്ഥിബോധകത്തിനും പൊതുവിൽ കൃഷിപരിഷ്കരണേച്ഛയുള്ളവർക്കുമായ മറ്റുള്ളവർക്കും ഉപയോഗപ്രദമായിരിക്കുമെന്നാണെന്റെ ഏറ്റിയ വിശ്വാസം.

മറ്റുരാജ്യങ്ങളുമായി താരതമ്യപ്പെടുത്തിനോക്കുമ്പോൾ ഇന്നാട്ടിലെ കൃഷി ഏറ്റവുമധഃപതിച്ച സ്ഥിതിയിലാണെന്നിട്ടുള്ളതെന്നും ഇതിനുള്ള കാരണങ്ങൾ,

1. ഭൂവുടമവ്യവസ്ഥകളിലും കർഷകനും ഭരണകൂടവുമായുള്ള ബന്ധങ്ങളിലും ക്രമേണ വന്നുപേർന്ന മാറ്റങ്ങൾ,
2. മറ്റുരാജ്യങ്ങളിലുള്ളതുപോലെ വൻകിട ജലസേചന പദ്ധതികളും മറ്റുമില്ലായ്മ,
3. അനിശ്ചിതമായ കാലാവസ്ഥ,
4. കർഷകരുടെ സാമ്പത്തികാവശതകൾ,
5. വലിച്ചുവരുന്ന ജനസംഖ്യയും അവരുടെ ആവശ്യങ്ങളും.

6. ആഹാരവശ്യവീളവുകൾ, വ്യംപാരവശ്യവീളവുകൾ, വ്യാവസായവശ്യവീളവുകൾ എന്നിവയോരോന്നും ഇത്രകണ്ടല്ലാപ്പിടിക്കേണമെന്നു നിർബ്ബന്ധിക്കുന്ന നിയമങ്ങളില്ലാത്തതു്,

7. ഭൂരിഭാഗം കർഷകർക്കും, കാലത്തിനൊത്തവിധം, കൃഷി പരിഷ്കരണം നടപ്പിൽ വരുത്തുന്നതിനാവശ്യമായ ശാസ്ത്രീയ പരിജ്ഞാനവും ജിജ്ഞാസയുമില്ലാതെ, മുതലായവയാണെന്നും വിശ്വസനീയങ്ങളിൽനിന്നറിയാനില്ലാത്തതല്ലെന്നും ഇവയിൽ, ഏഴാമത്തെ ജനത്തിൽപെടുന്ന വിഷമതകൾക്കൊരു ചെറുപരിഹാരമായിട്ടെങ്കിലും പ്രസ്തുത പുസ്തകം ഉപകരിക്കേണമെന്നുള്ളതാണിയുള്ളവന്റെ ആകാംക്ഷ.

ഭരവിചലന്യാചിത്രത്തെ മുൻനിർത്തിയും അതിൽ നമ്മുടെ കരുതലുകളെയെല്ലാം കൃഷിക്ക് പ്രാധാന്യം നൽകിക്കൊണ്ടുമാണിത് വിഷയസമാഹാരവും പ്രതിപാദനവും ചെയ്തിട്ടുള്ളതെന്നു് വ്യക്തമാക്കിക്കൊള്ളട്ടെ. തല്ലോല പരിതസ്ഥിതികളിൽ മാത്രമല്ല, ഭാവിയിലും ഇന്ത്യയിലെ വിവിധസംസ്ഥാനങ്ങളും പരസ്പരമാശ്രയിച്ചും അവസരോചിതം അനുസരിച്ചും വർത്തിക്കുന്നതിൽ മാത്രമേ നമ്മുടെ സർവ്വതോന്നമമായ പുരോഗതി സാധ്യമാവുകയുള്ളൂ എന്ന യാഥാർത്ഥ്യത്തിന്റെ വെളിച്ചത്തിൽ, ഈ പ്രതിപാദനക്രമം ആലശ്യമാണല്ലോ.

ഇതിന്റെ സങ്കേതിക സാഹിത്യവശങ്ങൾ രണ്ടിലും എനിക്കുള്ള പരിജ്ഞാനം പരിമിതമാണ്. ഒരു കർഷകകുടുംബത്തിൽ പെട്ടവനെന്നതിനുചുരുമെ, ഗവൺമെന്റ് കൃഷിവിദ്യാലയത്തിൽ നിന്നു സിദ്ധിച്ച രണ്ടുകൊല്ലക്കാലത്തെ പഠനം, കഴിഞ്ഞ പതിനഞ്ചുകൊല്ലക്കാലത്തോളമായി കണ്ണാടകം, തമിഴ്നാടു, കേരളം എന്നിവിടങ്ങളിലായി കഴിഞ്ഞ കൃഷിജീവിതം, തത്സംബന്ധമായ സ്വാനുഭവങ്ങൾ, കൃഷിപരിഷ്കരണത്തിനും വികസനത്തിനുമായി സമാരംഭിക്കപ്പെട്ടുകാണുന്ന പരിശ്രമങ്ങൾ, മുതലായവയാ

ണി ഉദ്യമത്തിനായി എന്നെ പ്രേരിപ്പിച്ചുവ. കൃഷി, പ്രാണിപാലനം എന്നിവയുടെ ശൈലികരതപങ്ങൾ, തത്സംബന്ധമായി, ഇന്നാട്ടിലും മരുന്നാടകളിലുമുള്ള ഗവേഷണകേന്ദ്രങ്ങളിൽനിന്നു വായിട്ടുള്ള വിഷയങ്ങളിൽ നമുക്ക് പ്രായോഗികമായ അംശങ്ങൾ എന്നിത്യാദികളെ സമഷ്ടിയായും സമഗ്രമായും പ്രതിപാദിപ്പാൻ ശ്രമിച്ചിട്ടുണ്ടെന്നുണൈൻ വിശ്വാസം. കൃഷിശാസ്ത്രംസംബന്ധിച്ച് ആംഗ്ലോഷയിലുള്ള പല സാങ്കേതികപങ്ങൾക്കും പഠനിയ മലയാളപങ്ങൾ ഇനിയും തിരഞ്ഞെടുക്കപ്പെട്ടിട്ടില്ലെന്ന ഒരു വിഷമതയും നേരിടേണ്ടിവന്നു. കഴിയുന്നതും പഠിയ മലയാളപങ്ങൾ കണ്ടെത്തും, അല്ല ചിലവ സ്വയംനീർച്ചിച്ചും ഇവ വിഷമതയെ തരണംചെയ്യാൻ ശ്രമിച്ചിട്ടുണ്ട്. ഇതുസംബന്ധമായി വായനക്കുക്കു് സന്ദേഹത്തിന്നിടയാകാതിരിപ്പാൻ ഒരോന്നിന്റെ ആംഗ്ലോപങ്ങളേയും അവിടവിടത്തെനെ ചേർത്തിട്ടുണ്ട്. അപൂർണ്ണതകളെയും അബദ്ധങ്ങളേയുംമൊഴിക്കുന്നതിന്നു പ്രത്യേകം ശ്രമിച്ചിട്ടുണ്ടെങ്കിലും അത്തരം ന്യൂനതകൾ ഇനിയുമുണ്ടായേക്കാം. അവയെ സഹൃദയർ സദയം ചൂണ്ടിക്കാണിക്കുമെങ്കിൽ, അടുത്ത പതിപ്പിൽ പരിഹരിക്കാം.

ഇതിന്റെ കരളുഴുത്ത് പ്രതി ആദ്യനമ്പരായിച്ചുനോക്കി, സദയം ഭൗതിക ഏഴുതിത്തന്ന റിട്ടയർഡ് കൃഷിഡിപ്യൂട്ടിയയർ ക്ലർ ശ്രീ. എം. ഗോപാലൻനായർ, L. Ag; അവർകളോടും, മൂലഗവൈദ്യവിഷയ പ്രതിപാദനത്തിൽ പല മുഖ്യവിഷയങ്ങളും തന്നെ സഹായിച്ച വൈ. റിനറി ഡാക്ടർ, വി. രാമലംഗം, G. M. V. C. അവർകളോടും എന്നിങ്ങുള്ള കൃതജ്ഞതയെ രേഖപ്പെടുത്തിക്കൊള്ളുന്നു. കൂടാതെ, എന്റെ സഹപ്രവർത്തകരായ ശ്രീ. കെ. പി. രാഘവൻനമ്പ്യാർ, വിശ്വരത്നം, വി. ചോൽ ശ്രീ. കെ. അച്യുതമേനോൻ ശ്രീ. ടി. ആർ. സ്വാമിനാഥൻ B. A. B. T. എന്നീ സഹൃദയരുടെ കീഴിൽനിന്നു ലഭിച്ചിട്ടുള്ള പ്രോത്സാഹത്തിന്നു് അവർക്കും എന്റെ അകൈതവമായ നന്ദി രേഖപ്പെടുത്തിക്കൊള്ളുന്നു.

സദ്യമങ്ങളിൽ സഹായവും പ്രോത്സാഹനവും ചെയ്യുന്നതും ശ്രീ. എം. കെ. ജിനപന്തൻ (Ex. M. L. A Central) അവർകളുടെ ഒരു പ്രത്യേകഗുണമാണ്. എന്റെ ഈ ഉദ്യമത്തിൽ ആ മാനുനീൽനിന്നു ലഭിച്ചിട്ടുള്ള സഹായത്തേയും ഇവിടെ സാദരം അനുസ്മരിച്ചുകൊള്ളട്ടെ.

ചുരുങ്ങിയ കാലാവധിക്കുള്ളിൽ, ഈ പുസ്തകത്തിന്റെ മുദ്രണം, ഇത്ര വൃത്തിയിലും, ഭംഗിയിലും നിർവ്വഹിച്ചതന്നു നവോദയം അച്ചുക്കൂട്ടം അദ്ധ്യക്ഷന്മാരും എന്റെ കൃതജ്ഞതയെ രേഖപ്പെടുത്തിക്കൊള്ളുന്നു.

കല്പന.

എം. എ. വെങ്കിടീശ്വരൻ.



# അവതാരിക.

വിദ്യാഭ്യാസപുനഃസംവിധാനത്തിൽ, ഏതേത്. വിഷയങ്ങൾ ഉൾപ്പെടുത്തണം, ഏതേത് വേണ്ട എന്ന ദുർഘടപ്രശ്നങ്ങളെപ്പറ്റി വാദകോലാഹലം മുഴക്കുന്ന കാലമാണല്ലോ ഇത്. ഗവണ്മെന്റ് കൃഷിക്കാരെ പ്രത്യേകസ്ഥാനം നല്കിയിട്ടുണ്ടെന്നത്, തികച്ചും ചാരിതാർത്ഥ്യജനകമാണെന്നു കരുതുന്നു. കൃഷിവിദ്യാർത്ഥിമാർക്കും, സ്വയംഭരണപദ്ധതികൾക്കും തമ്മിൽ, നീരന്വീരമെന്നോണമുള്ള, അകൽച്ചയാണുള്ളതെന്ന ആവലാതി, എത്രകാലമായി കേൾക്കാൻ തുടങ്ങിയിട്ടുണ്ട്? അഭ്യസ്തവിദ്യാർക്കും, പുരോഗമനോന്മുഖരായ, യുവജനങ്ങൾക്കുപിന്നെ പുതിയ കാർഷികപദ്ധതികളെ, പരിഹാസപുരങ്ങളോടെ വീക്ഷിക്കുന്നത് കണ്ടാൽ, എന്നാണോ നമ്മുടെ ജനത, അഭിനവ കാർഷിക പ്രശ്നങ്ങളെ, സ്വാഗതം ചെയ്യുന്ന പൊൻപുലരിയുണ്ടാവുക, എന്ന് നിരാശയോടെ ചിന്തിക്കാനുണ്ടാകുന്നതല്ല. അങ്ങിനെയിരിക്കെ, ഫൈസ്കൂളുകളിലെ എല്ലാ വിദ്യാർത്ഥികളും, എന്താണു നിർബന്ധമായി കൃഷിശാസ്ത്രം പഠിക്കണമെന്ന് വന്നാൽ, അടുത്തുവരുന്ന പരമ്പരയെക്കുറിച്ചും ഒന്നാണു നോക്കാതിരിക്കയില്ലല്ലോ.

ഏതാറ്റൂർപട്ടണത്തിൽ, ഗുരുജനങ്ങളുടെ ഹസ്തങ്ങൾ, ഉചിത ഗ്രന്ഥങ്ങളാൽ പ്രബലമാകേണ്ടതുണ്ട്. അതിനാൽ ശ്രീ: എം. എ. വെങ്കിടീശ്വരൻ്റെ “കൃഷിയും ജീവസംരക്ഷണവും” എന്ന ഈ ഗ്രന്ഥം തികച്ചും സ്വാഗതാർഹമാണ്. പ്രസ്തുത ഗ്രന്ഥകർത്താവ്, തളിപ്പറമ്പ്, കൃഷിവിദ്യാലയത്തിൽവെച്ച്, എൻ്റെ ശിഷ്യൻ കൂടിയാണെന്ന വസ്തുത എൻ്റെ അഭിമാനത്തിന് മാറ്റം കൂട്ടുന്നു. “1. നമ്മുടെ കാർഷികപാരമ്പര്യം 2. മണ്ണ് 3. കാലാവസ്ഥയും ഭൂസ്ഥിതിയും” എന്ന് തുടങ്ങി ജലസേചനവും നന

യ്പും, ഇടക്കാലവേലകൾ, വളങ്ങൾ ഉൾപെടെ, കൃഷിയും  
 ഐക്യസംഘങ്ങളും വരെ 16 അധ്യായങ്ങളിലായി കൃഷിശാസ്ത്ര  
 ത്തിലെ കഴമ്പെന്ന് പറയാവുന്ന, മിക്കവിഷയങ്ങളെയും ഗ്രന്ഥ  
 കർത്താവു സ്പർശിച്ചിട്ടുണ്ട്. രണ്ടാമത്തെ ഖണ്ഡത്തിൽ, കൃഷിശാ  
 സ്ത്രത്തോടനുബന്ധിച്ചറിയേണ്ടുന്ന, മൃഗപക്ഷ്യാദി സംരക്ഷണ  
 വിഷയങ്ങളെയും യഥാക്രമം പ്രതിപാദിച്ചിരിക്കുന്നു. ഭാഷ പ്രാ  
 യേണ ലളിതവും സാധാരണക്കോക്ഷംകൂടി, സുഗ്രാഹ്യവുമാണ്.  
 അതുകൊണ്ടു ഈ പുസ്തകം ഗുണനാമന്മാർക്കു വലിയൊരു ഉപകാര  
 മായിരിക്കുമെന്ന ദൃഢവിശ്വാസത്തോടെ, ഞാനതിനെ വിദ്യാഭ്യാ  
 സലോകസമക്ഷം അവതരിപ്പിച്ചുകൊള്ളുന്നു. ഏതു വിദ്യാലയ  
 ത്തിലും ഈ ഗ്രന്ഥം ലൈബ്രറിയിലെങ്കിലും ഒരു സ്ഥാനം കൈ  
 ക്കൊള്ളണമെന്ന നിർബ്ബന്ധവുമണ്ഡം വെക്കണമെന്നുകൂടി  
 ഞാൻ ശുപാർശിച്ചെയ്യുമ്പോൾ കാർഷികവിഷയങ്ങളോടുള്ള പക്ഷ  
 പാത ബുദ്ധിയാണിതിന്നു പ്രേരകമായി നീല്ക്കുന്നതെന്ന് ജനങ്ങൾ  
 തെറ്റിദ്ധരിക്കാനിടയുണ്ട്. “അപ്പതിന്റെ സ്വാദ് അനുഭവി  
 ച്ചറിയണം” എന്ന വാക്യം മാത്രമാണിവിടെ ആശ്രയം.

ശ്രീ വെങ്കിടീശ്വരന്റെ ഈ സദുദ്യമത്തിന് സകലഭാവു  
 കങ്ങളും ആശംസിച്ചുകൊണ്ട്.

ഒറ്റപ്പാലം. }  
 13-7-49 }

(ഒപ്പ്) ആച്ചത്ത് ശോപാലൻ നായർ  
 റിട്ടയർഡ് കൃഷിഡിപ്യൂട്ടിയന്റർ.



# വിഷയ വിവരം

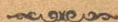

## ഭാഗം I

1. നമ്മുടെ കായിക പാരമ്പര്യം (Our Agricultural heritage):—ഇന്ത്യ ഒരു കയ്യകരാജ്യം. കൃഷി അന്നം ഇന്നും കൃഷി പരിഷ്കരണത്തിന്റെ ആവശ്യം. കൃഷിശാസ്ത്രത്തിലെ ഉപവിഷയങ്ങൾ. 1—7
2. മണ്ണ് (Soil):—ഉത്ഭവം പാറകൾ, വിവിധതരം പാറകൾ, പാറകൾ പൊടിയുംവിധം, മൺതരികൾ, തരംതിരിപ്പ്, പരീക്ഷണ മുറകൾ. 7—18
3. മണ്ണിലെ പശിമ. (Fertility of the soil):—ഫലപുഷ്ടി വർദ്ധിക്കുകയും ക്ഷയിക്കുകയും ചെയ്യുന്നതിനുള്ള കാരണങ്ങൾ, പ്രായോഗികമായ പരിഷ്കരണക്രമങ്ങൾ. 18—23
4. കാലാവസ്ഥയും ഭൂസ്ഥിതിയും. (Climate & topography of land):— കാലവർഷം, വേനൽ, നവംബർ, പുഷ്യം, തോട്ടം, സമതലം, കടൽതീരം, തുരുത്തുകൾ, മലപ്രദേശം, വനങ്ങൾ, മുഖ്യമായ മരങ്ങൾ. 23—33
5. നമ്മുടെ ഉല്പന്ന വർഗ്ഗങ്ങൾ. (Types of Crops):— വിഭജനക്രമം, വിളവുവർഗ്ഗങ്ങൾ. 33—37
6. വിത്തും വളവർദ്ധനവും. (Seeds, propagation and production):— വിത്തുകൾ, മുറിച്ചു നട്ടുപുളയ്ക്കുന്ന ശാഖകൾ, ഒട്ടിക്കൽ, പതിയിടൽ, മുള

കണ്ണ പഠപെക്കൽ, വിത്ത് തിരഞ്ഞെടുപ്പും സൂക്ഷിപ്പും, ഏകദൈവല്യൻ വിത്തിന്റെ അളവ്. 37—52

7. കൃഷി ആയുധങ്ങൾ. (Tools and implements): — കയറായുധങ്ങൾ, മൃഗശക്ത്യപകരണങ്ങൾ. യന്ത്രങ്ങൾ, തരംതിരിപ്പ്, താരതമ്യം, ഗുണദോഷം. 52—64

8. നിലമൊരുക്കൽ (Tillage and preparatory culture): — നിലമിളക്കുന്നതിന്റെ ആവശ്യം, ക്രമങ്ങൾ. 64—67

9. അണുപ്രാണികൾ (Bacteria): — തരം, ദോഷികളും നിർദ്ദോഷികളും, പ്രവർത്തനം, വായുജലം, പാൽ, മണ്ണ് വളം എന്നിവയിൽ അണുപ്രാണികൾ. 67—73

10. വളങ്ങൾ (Manures & fertilisers): — ആവശ്യം, സ്വയംവളം, കൃത്രിമവളം, സൂക്ഷിപ്പുക്രമങ്ങൾ. ജീവജാതം, പോഷകാംശങ്ങൾ, പോഷകാംശങ്ങളുടെ വീതം, താരതമ്യം. 73—91

11. ജലസേചനവും നനപ്പും (Projects & irrigation): — നാടൻ നനപ്പുമാകൾ, വൻകിട പദ്ധതികൾ, സംരക്ഷണകരം. 92—98

12. ഇടക്കലവേലകൾ (Interculture): — കളകൾ, ഇടചിത്തൽ, കൊമ്പ് കഴിക്കൽ, നിഴൽ. 99—102

13. കീടങ്ങളും ആക്രമണവും നിവാരണവും (Insect pests, attacks, and methods of control): — ദോഷികളും നിർദ്ദോഷികളും, ഉപകാരികളും, വർഗങ്ങൾ, ജീവിതക്രമം, ആക്രമണമാകൾ, നിവാരണക്രമങ്ങൾ, വിഷവസ്തുക്കൾ, ഉപകരണങ്ങൾ. 102—112

14. കുമിൾരോഗങ്ങളും നിവാരണവും. (Fungus pests and their control):— വർദ്ധനവ്, ആക്രമണക്രമം, നിവാരണക്രമങ്ങൾ, ഭക്ഷ്യധനങ്ങൾ. 112-119
15. വിളവെടുപ്പ്. (Harvesting):— വീളവു പൂർത്തിയാവുന്ന ലക്ഷണങ്ങൾ, വിളവുകാലം, കൈയ്ത്തും മെതിയും, ശരാശരി ഏകനീന്മുള്ള അനുഭവത്തിന്റെ അളവു, വെടുപ്പാക്കിയ ഉല്പന്നത്തിന്റെ അളവു. 119-125
16. കൃഷിയും ഐക്യസംഘങ്ങളും. (Agriculture and Co-operative societies):— തരചങ്ങൾ, സംഭവ്യതകൾ, പുരോഗതിക്കാവശ്യമായ സംഘങ്ങൾ, കൂട്ടുകൃഷിസിദ്ധാന്തം. 125-129

ഭാഗം II

1. പൊതുവിവരണം. (General details):—നമ്മുടെ മൃഗസമ്പത്തു, ആവശ്യങ്ങൾ. 130-134
2. ഗോവർഗ്ഗങ്ങൾ. (Bovine types):— ഇന്ത്യയിലെ വിവിധ ഗോവർഗ്ഗങ്ങൾ, ലക്ഷണങ്ങൾ, ചില പാശ്ചാത്യവർഗ്ഗങ്ങൾ. 134-149
3. വിവിധാവശ്യ മൃഗങ്ങളും ലക്ഷണങ്ങളും. (Cattle types for different purposes and their charectorstie):— മണിക്കാള, പണിക്കാള, കറവുപശു, അറവുകാലി. 149-154

4. **ഉല്പാദനം. (Breeding):**— വർഗീയമേന്മ, പശുവിൽമുട്ടിപ്പിലക്ഷണങ്ങൾ, ജനനാചർച്ച, പാരമ്പര്യവും പരിണാമങ്ങളും. 154-158
5. **പ്രായനിർണ്ണയം. (Calculation of age):**— പല്ലുകളുടെ ഉൽഭവം, കൊമ്പിൻമേൽ ചുവകൾ. 158-160
6. **കാലിത്തീനുകൾ. (Feeds and Fodder):**— കൂട്ടമേച്ചിൽ, നിയന്ത്രിതമുറകൾ, പരയങ്ങൾ, പോഷകങ്ങൾ, നിലനില്പ്, വളർച്ച, അനുഭവം, എന്തിവക്കുള്ള തീർത്തുങ്ങൾ, വിവിധവസ്തുക്കളിലുമടങ്ങിയിരിക്കുന്ന പോഷകവസ്തുക്കൾ. 160-176
7. **തൊഴുത്തും വിശ്രമസ്ഥലങ്ങളും (Cattle shelters & barns):**— പ്രാചീനനവീനസമ്പ്രദായങ്ങൾ, ആരോഗ്യദായകമായ തൊഴുത്തുകൾ, വളശേഖരണ സൗകര്യങ്ങൾ. 176-178
8. **മധിഷ്ടങ്ങൾ: (Bowbaline Type):**— ഉപയോഗം പ്രത്യേക പ്രകൃതി, സ്വഭാവം. 179-181
9. **കന്നുകാലിരോഗങ്ങളും നിവാരണങ്ങളും. (Cattle diseases their control and cure):**— സാധാരണ രോഗങ്ങൾ, സാംക്രമിക രോഗങ്ങൾ, രോഗമേതു, നിവാരണം, ചികിത്സാമുറകൾ. 181-195
10. **കോലാടുകൾ (Goats):**— ഉപയോഗം, മുഖ്യവർഗ്ഗങ്ങൾ, അഭിവൃദ്ധിപ്പെടുത്തേണ്ട ക്രമങ്ങൾ. 195-199
11. **ചെമ്മരിയാടുകൾ. (Sheep):**— ഉപയോഗം, മുഖ്യവർഗ്ഗങ്ങൾ, കമ്പിളിമൃഗസായം, അഭിവൃദ്ധിപ്പെടുത്തേണ്ട ക്രമങ്ങൾ. 199-206

12. കോഴിവളർത്തൽ. (Poultry keeping): - ഉപ  
 യോഗം, മുഖ്യവർഗ്ഗങ്ങൾ, വളർത്തുമാർകൾ. 207-213
13. തേനീച്ച വളർത്തൽ, (Bee keeping): - തേ  
 ന്, കൃത്രിമകൂടുകൾ, വളർത്തുമാർകൾ. 214-219
14. സമാപനം, (Conclusion): - 220-222
-



# കൃഷിയും ജീവിസംരക്ഷണവും

## 1. നമ്മുടെ കാർഷികപാരമ്പര്യം

“കൃഷി, വസൂനിർമ്മാണം, ജവ രണ്ടും ഹിന്ദുസ്ഥാനത്തിലെ രാഷ്ട്രീയവ്യവസായങ്ങളാണ്. അതിനാൽ, ഓരോ പാഠശാലയിലും ഈ രണ്ടു തൊഴിലിലും, ഒരു സാമാന്യ പരിജ്ഞാനമെങ്കിലും, നല്ലവാനുള്ള ഏർപ്പാടുണ്ടായിരിക്കണം.” ഗ്രാമപുനരുദ്ധാരണപദ്ധതികളിൽ, മഹാത്മാഗാന്ധിയുടെ ഒരു നിദ്ദേശമാണ് മേല്പുലരിക്കപ്പെട്ടിരിക്കുന്നത്. ആദിമകാലംമുതൽ, ഇന്ത്യ ഒരു ഗ്രാമരാജ്യമാണ്, പണ്ടത്തെ ഗ്രാമസമുദായവ്യവസ്ഥകളിൽ കൃഷി മുഖ്യ തൊഴിലായും, പല കുടുംബവ്യവസായങ്ങളും, അതിനെ ആശ്രയിച്ചും സഹായിച്ചും നിലനിന്നുപോന്നിട്ടുണ്ട്. ഇത്തരം വ്യവസായങ്ങൾക്കനുയോജ്യമാംവണ്ണമായിരുന്നു, അന്നത്തെ ഗ്രാമീണഭരണവ്യവസ്ഥകളും. ജീവിതാവശ്യങ്ങളിൽ മിക്കവാറും സ്വയംസമ്പൂർണ്ണതയും, ജീവിതക്രമങ്ങളിൽ ദേശീയത്വവും, നിലനിന്നു പോന്നിട്ടുണ്ടെന്നതിന് പരിത്രലക്ഷ്യങ്ങൾതന്നെയുണ്ട്. എന്നാൽ ഇന്നത്തെ സ്ഥിതി, അലകം പിടിയും മാറിയിരിക്കുകയാണ്. ഈ മാറ്റം ചൊടുന്നനവെ വന്നുചേർന്നതല്ല, കാലചക്രപ്പരിധിയിൽ, രാഷ്ട്രീയമായും, സാമൂഹ്യമായും, വിദ്യാഭ്യാസപരമായും, നമ്മുടെ നാട്ടിലുണ്ടായ, സംഭവപമ്പരുകളുടെ, പരിണാമമാണ്. ദൈനംദിനം വർദ്ധിച്ചുവരുന്ന ജനസംഖ്യയും, ജീവി

താവശ്യങ്ങളും, കഴപ്പമേറിയ പ്രശ്നങ്ങളായിത്തീർന്നിട്ടുള്ളതിന്നു, മുഖ്യ കാരണം നമ്മുടെ കാഷികാധഃപതനമാണ്. ഏതൊരു രാജ്യത്തിലെ പ്രജകൾക്കും, ഭക്ഷണം, വസ്ത്രം തുടങ്ങിയ മൗലികാവശ്യങ്ങൾക്ക്, കൃഷിയല്ലാതെ മറ്റൊരാശ്രയവുമില്ലല്ലോ. പിന്നെ, ഗ്രാമരാജ്യമായ ഈ ഭാരതത്തിന്റെ കഥ പറയേണ്ടതില്ലതന്നെ. ഗ്രാമത്തിന്റെ നട്ടെല്ല് കൃഷിയായിരിക്കെ, അതിന് തട്ടാവുന്ന ഉടവ്, നാടാകമാനം പ്രതിഫലിക്കാതെ നിവൃത്തിയില്ല. കഴിഞ്ഞ ഒരു നൂറ്റാണ്ടുകാലമായി ഗ്രാമീണപരിതസ്ഥിതികളിൽനിന്നുകൊണ്ടുവരുന്ന ഒരു വിദ്യാഭ്യാസപദ്ധതിയും, അതിൽനിന്നു ക്രമവ്യദ്ധമായിവരുന്ന ജീവിതലക്ഷ്യങ്ങളും, സമ്പ്രദായങ്ങളും അടുത്തല്ലാമിട കൊല്ലങ്ങൾക്കിപ്പുറമാണ്, നമ്മുടെ ഗാഢമായ ചിന്തക്ക് വിധേയമായിട്ടുള്ളത്. നമ്മുടെ ഗ്രാമീണപരിതസ്ഥിതി അഭിവൃദ്ധിപ്പെടാതെ, രാഷ്ട്രീയാഭിവൃദ്ധി സാധ്യമല്ലെന്നും, അതിന്റെ അടിസ്ഥാനം, കാഷിക പുനരുദ്ധാരണംതന്നെയാണെന്നും, കണ്ടറിഞ്ഞതിനാലാണ്, നമ്മുടെ പുതിയ വിദ്യാഭ്യാസപദ്ധതികളിലെ കീഴും കൃഷിപഠനം, നിർബ്ബന്ധമാക്കേണമെന്ന് രാഷ്ട്രപിതാവ് മുണ്ടിക്കാണിച്ചിട്ടുള്ളത്.

നമ്മുടെ നാട്ടിലെ ജനങ്ങളുടെ വർദ്ധിച്ചുവരുന്ന ആവശ്യങ്ങൾക്കനുസരിച്ച്, ഉല്പന്നങ്ങളുടെ തോത് വർദ്ധിച്ചിട്ടില്ലെന്നതാണ്, ഇന്നത്തെ ദുർഘടാവസ്ഥക്കുള്ള മുഖ്യകാരണം ഭക്ഷ്യധാന്യങ്ങളും മറ്റും, ഇനിയും, പുരരാജ്യങ്ങളിൽനിന്ന് വമ്പിച്ചതോതിൽ ഇറക്കുമതിചെയ്ത് വരികയാണെങ്കിൽ, അതു ക്രമേണ, നമ്മെ, സാമ്പത്തികാധഃപതനത്തിന്നിരയാക്കുമെന്ന് തീർച്ചതന്നെ. ആയതിനാൽ, കൃഷിസ്ഥലങ്ങൾ വർദ്ധിപ്പിക്കുന്നതോടൊപ്പം, നിലവിലുള്ള കൃഷികളിലെ ഉല്പന്നങ്ങളുടെ അച്ചവ്, മേന്മ, എന്നിവയെ വർദ്ധിപ്പിക്കുന്നതിലും നാം ഉടനെ ശ്രമിക്കേതാണെന്ന്. ഇന്നാട്ടിലാകെ കൃഷിക്ക് കൊള്ളാവുന്ന ഭൂഭാഗത്തിന്റെ മൂന്നിലൊരുഭാഗം മാത്രമെ

കൃഷിക്ക് വിധേയമായിട്ടുള്ള. ഇവിടെ ഒരേകൂട്ടിൽനിന്നു കിട്ടിവരുന്ന അനുഭവം—സാമാന്യമെല്ലാതരം വിളവുകളെ സംബന്ധിച്ചെടത്തോളവും—മറ്റു രാജ്യങ്ങളിൽ കിട്ടിവരുന്നതിനോടു താരതമ്യപ്പെടുത്തിനോക്കുമ്പോൾ, വളരെ കുറഞ്ഞു കാണാം. ഉദാഹരണമായി, നെല്പിൻറെ അനുഭവത്തോടൊന്നു നോക്കുക താഴെപ്പേർത്ത പട്ടികയിലെ തോതു ശ്രദ്ധേയമാണ്.

**ഒരേകൂട്ടിൽനിന്നു കിട്ടിവരുന്ന ശരാശരി**

ചീന	,,	അനുഭവം 1400	റാത്തൽ
അമേരിക്ക	,,	1450	,,
ഇന്ത്യ	,,	2000	,,
ജാപ്പാൻ	,,	2300	,,
ഇറാഖ്	,,	3000	,,
ഇന്ത്യ	,,	1000	,,

മേല്പറഞ്ഞതുപോലെ കന്നുകാലിസംരംക്ഷണത്തിലും, ക്ഷീരോല്പാദനത്തിലും ഇന്ത്യയുടെ സ്ഥാനമെവിടെയെന്ന് നോക്കുക. ഹോളണ്ട് പശു-ദിവസേന ശരാശരിതന്നെ പാൽ 20½ റാത്തൽ

ഇംഗ്ലീഷ് പശു	,,	15	,,
ന്യൂസിലാണ്ട് പശു	,,	14	,,
ഇന്ത്യൻ പശു	,,	2	,,

യഥാർത്ഥത്തിൽ, കൃഷിരംഗത്തിൽ, നമുക്കുള്ള കഴിവുകൾ സീമാതീതമാണ്. മറ്റൊക്കെ ഇത്ര സൗകര്യങ്ങൾ പ്രകൃതദത്തമായില്ലതന്നെ. വലുതും ചെറുതുമായ എത്രയൊ പർവ്വതങ്ങളും, നദികളും, വനങ്ങളും നമുക്കുണ്ട്. വിവിധതരം വിളവുകൾക്കുപറ്റിയ മണ്ണും, കാലാവസ്ഥയും, രാജ്യത്തിൻറെ വിവിധഭാഗങ്ങളിലുമുണ്ട്. സമുദ്രതീരമാണെങ്കിൽ അതിന്നും കുറവില്ല. പ്രകൃതി നമുക്ക് തന്നിട്ടുള്ള ശാശ്വതസമ്പത്താണിവയെല്ലാം. എന്നാൽ, ഇവയെ

വേണ്ടുവണ്ണം ഉപയോഗപ്പെടുത്തുന്നതിലും, പ്രയോഗികവും, ആദായകരവുമായ, നവീന കൃഷിസമ്പ്രദായങ്ങൾ നടപ്പാക്കുന്നതിലും ശ്രദ്ധിക്കാതിരിക്കുന്നതിനാൽ, കാർഷികോല്പന്നങ്ങളെ സ്തംബന്ധിച്ച നോക്കുമ്പാൾ നാം ഈ ശോചനീയാവസ്ഥയിൽ കിടക്കുകയാണ്. നദികളിൽ അണക്കെട്ടുകൾക്കെട്ടി ജലം, നിലംനനപ്പിനും മറ്റുമുപയോഗപ്രദമാക്കിത്തീർപ്പനുള്ള പല പദ്ധതികളുമില്ലാതെ, ആരംഭിക്കപ്പെട്ടിട്ടുള്ള. വേണ്ടിടത്തെല്ലാം, വലുതും ചെറുതുമായ ജലസേചനപദ്ധതികൾ, നടപ്പിലാവണം. നമ്മുടെ വിളനിലങ്ങളിലെ പരിമ ക്ഷയിക്കാതെ, അക്ഷയപാത്രമെന്നോണം, അനുഭവമുണ്ടാക്കത്തക്കവിധം ശാസ്ത്രീയക്രമത്തിൽ നാം സംരക്ഷിക്കണം. പഴയ കൃഷിസമ്പ്രദായങ്ങളിൽ, ആവശ്യമുള്ളവയെ മാത്രം നടപ്പിൽവെച്ചും, മറ്റുള്ളവയുടെ സ്ഥാനങ്ങളിൽ നവീനമാകൾ ചേർത്തും പ്രയത്നിക്കണം. ഭാരത സ്ഥലത്തുള്ള വിളവുകൾ, പരിതസ്ഥിതികൾ, പ്രത്യേകാവശ്യങ്ങൾ എന്നിവയെ ശരിയാവണ്ണമറിഞ്ഞു, ഏതത് പുതുമാകൾ പ്രായോഗികം, ആവശ്യം, ആദായകരം എന്ന് തീർച്ചയാണിരിക്കണം. ജനങ്ങളുടെ പരിജ്ഞാനം നേടുന്നതിന്നു കൃഷിശാസ്ത്രതത്വങ്ങൾ, പരീക്ഷണകേന്ദ്രങ്ങളിൽനിന്നറിവായിട്ടുള്ള വിഷയങ്ങൾ മുതലായവയിലേക്ക് ശ്രദ്ധചെലുത്താതെ കഴിയുകയില്ല. ഇവയിലെല്ലാം സമഗ്രമായും സാമൂഹ്യമായുമുള്ളൊരറിവോടുകൂടി പ്രയത്നിക്കുന്നതായാൽ മാത്രമേ നമ്മുടെ ഉല്പന്നങ്ങളിലെ അനുഭവത്തോടു വർദ്ധിപ്പിക്കുകയും, അലയുടെ മേന്മകൂട്ടുകയും, മണ്ണിന്റെ ഫലപുഷ്ടിയെ സംരക്ഷിക്കുകയും ചെയ്യാൻ കഴിയുകയുള്ളൂ.

കൃഷിപരിഷ്കരണവിഷയങ്ങളെക്കുറിച്ച്, പഠിക്കാൻ തുടങ്ങുന്നതിനുമുമ്പായി, നാമോരോരുത്തരും കൃഷിജീവിതത്തിന്റെ മാനുതന്ത്രയും, പ്രത്യേകതകളെയുമറിഞ്ഞിരിക്കേണ്ടതാവശ്യമാണ്. ഭാരതീയ കർഷകൻ, പ്രകൃതും, ഒരു സാമ്പീക സ്വഭാവമുള്ളവ

നാണ്. കൃഷിജീവിതത്തിലുള്ള സമാരന്ധ്രം, മരോതുതൊഴിലും കാണകപ്രയാസം. പ്രകൃതിയോടുള്ള മല്ലിട്ടംകൊണ്ടാണ് കർഷകന്റെ ജീവിതം. ദൈനംദിനം, പ്രകൃതിവരത്തിക്കൊണ്ടിരിക്കുന്ന മാറ്റങ്ങളെ, പൊതുനന്മക്കായി ഉപയോഗിച്ച് ജീവിക്കുന്ന ആദ്യത്തെ ജനസേവകർ കഷ്ടനാണ്. അനാധംബരവും, ആരോഗ്യകരവുമായ ജീവിതം കഷ്ടകൃത്തിയിൽ സാധിക്കാവുന്നതുപോലെ മറ്റു തൊഴിലുകളില്ല. കൃഷിയുടെ, അവിഭാജ്യഘടകമായ, മൃഗസംരക്ഷണാഭിവേലകൾ, മനുഷ്യന്റെ പല നൈസർഗ്ഗിക ഗുണങ്ങളെയും ഉണർത്തുവാനും, വളർത്തുവാനും, പച്ചപ്പുഷ്പങ്ങളാണ്. പ്രകൃതാലുള്ള അനേകം സൗകര്യങ്ങൾ, പാരമ്പര്യമായി നമുക്കുള്ള ചുമതലകൾ, കൃഷിജീവിതത്തിന്റെ പ്രത്യേകതകൾ മുതലായവയേയും, അതോടൊന്നിച്ചു കൃഷിശാസ്ത്രരത്നങ്ങൾ, ആവശ്യമായ പരിഷ്കരണക്രമങ്ങൾ എന്നിവയേയും ശരിയാക്കണം. നാമോരോരുത്തരും ഗ്രാമീണപ്രായത്തിലിരിക്കുന്നതായാൽ, ഭക്ഷണവസ്തുവികൾക്കുള്ള ഷാമകറാമെന്മാത്രമല്ല, പലതരം ഉല്പന്നങ്ങളും പുറന്തൊടുക്കലിലേക്ക് കയറ്റമതിചെയ്യാനും, പല വൻകിടവൃദ്ധസായങ്ങളെ, നമ്മുടെനാട്ടിൽതന്നെ വെച്ചിട്ടുണ്ട്, നടത്തുവാനും സാധിക്കും. നമ്മുടെനാട്ടിലെ കൃഷിക്കാർമാത്രമല്ല, ദേശോപജനനം അറിഞ്ഞുരിക്കേണ്ടതാണിതു.

കൃഷിശാസ്ത്രം:— ആഹാരം, വസ്ത്രം, എന്നീ ആവശ്യനിവൃദ്ധനത്തിനൊരു മാർഗ്ഗമെന്നനിലയിൽ, കൃഷി, ആദിമകാലം തൊട്ട് തന്നെ നിലനിന്നു വരുന്നതാണല്ലോ എന്നാൽ, ഒരു സാങ്കേതിക വിഷയമായി തിരിച്ച്, ഇതുസംബന്ധമായ പരിഷ്കരണങ്ങളും മറ്റും ആരംഭിച്ചിട്ടുണ്ടെന്ന്, അടുത്തകാലത്തിന്നിപ്പുറമായിട്ടാണ്. കൃഷിശാസ്ത്രത്തെ രണ്ടു മുഖ്യവകുപ്പുകളായി തിരിച്ചാണ് പ്രതിപാദിക്കപ്പെട്ടുവരുന്നത്. ആദ്യത്തെ വകുപ്പിൽ, നിലമൊരുക്കി കൃഷി ചെയ്യേണ്ടുന്നതു സംബന്ധിച്ച വിഷയങ്ങളും (ഉല്പന്നസമ്പ്രദായ

മെന് പയോം) രണ്ടാമത്തെതിൽ, കഷ്കന്നൊഴിച്ചുകൂടാത്ത മൂ  
 ഗപക്ഷ്യാദിസംരക്ഷണം സംബന്ധിച്ച വിഷയങ്ങളുമുൾപ്പെടും.  
 പ്രസ്തുതവകുപ്പുകളോരേന്നിലുടങ്ങിട്ടുള്ള, ഉപവിഷയങ്ങൾ, താഴെ  
 കാണിച്ചിട്ടുള്ള ക്രമത്തിലാണിപ്പുകത്തിൽ പ്രതിപാദിക്കപ്പെട്ടിട്ട  
 ഉള്ളത്.

കൃഷിശാസ്ത്രം.

ഉല്പന്നസമ്പ്രദായം.

മൂഗപക്ഷ്യാദി  
 സംരക്ഷണം.

- 1 മണ്ണ്.
- 2 മണ്ണിലെ പശിമ.
- 3 കാലാവസ്ഥയും ഭൂസ്ഥിതിയും.
- 4 ഉല്പന്നവർഗ്ഗങ്ങൾ.
- 5 വിത്തും വർഗ്ഗവൽനവും.
- 6 കൃഷിശ്രയ്യങ്ങൾ.
- 7 നിലമൊരുക്കൽ.
- 8 അണുപ്രാണികൾ.
- 9 വളങ്ങൾ.
- 10 ജലസേചനവും നനയും
- 11 ഇടക്കാലവേലകൾ
- 12 കൃമികീടവും നിവാരണവും.
- 13 കുമിൾരോഗവും നിവാരണവും.
- 14 വിളവെടുപ്പ്.
- 15 ഐക്യസംഘങ്ങളും കൃഷിയും.

- 1 പൊതുവിവരണം.
- 2 ശോവഗ്ഗങ്ങൾ.
- 3 വിവിധാവശ്യമൂഗങ്ങൾ—  
ലക്ഷണങ്ങൾ.
- 4 ഉല്പാദനം.
- 5 പ്രായനിണ്ണയം.
- 6 കാലത്തിനുകൾ.
- 7 തൊഴുത്തും വിശ്രമ  
സ്ഥലങ്ങളും
- 8 മവിഷവഗ്ഗം
- 9 കന്നുകാലിരോഗങ്ങളും  
നിവാരണങ്ങളും.
- 10 കോലാടുകൾ.
- 11 ചെമ്മരിയാടുകൾ
- 12 കോഴിവളത്തൽ.
- 13 തേനീച്ചവളത്തൽ.
- 14 സമാപനം.

ആധുനികസിദ്ധാന്തപ്രകാരം, ഉല്പന്നസമ്പ്രദായമെന്ന വക  
 പിൽ രണ്ടു ഉപവകുപ്പുകളുണ്ട്. ഇവയിൽ ഒന്ന് കൃഷി (Agricul-  
 ture) എന്നപേരിൽ തന്നെയാണറിയപ്പെടുന്നതെങ്കിലും, രണ്ടാമ  
 ത്തെത് പഴത്തോട്ടം, ഉദ്യാനം, തക്കാരിത്തോട്ടം എന്നിവയെ ഉൾ  
 പ്പെടുത്തിക്കൊണ്ടു, ഉദ്യാനപാലനം, നടുവകൃഷി(Horticulture)  
 എന്ന് പറയപ്പെടുന്നു. മെഴുകുതിരിയുടെ സംബന്ധിച്ചേട  
 ത്തോളം ഇവ രണ്ടിനും വ്യത്യാസമില്ലെന്നും, ചില പ്രത്യേകവിദ്യ  
 വകളെ ആസ്പദിച്ച് മാത്രമാണീവിഭജനമെന്നും പറയാം.

## 2 മണ്ണ്.

പാറകൾ പൊടിഞ്ഞതാണല്ലോ മണ്ണുണ്ടാകുന്നത്. നാം  
 കാണുന്ന പലതരം മണ്ണുകളിൽ ഭാരോന്നിന്റെയുരുളുതവം ഭാരോ  
 തരം പാറയിൽനിന്നാകുന്നു. ഭാരോ സ്ഥലത്തും കണ്ടുവരുന്ന  
 മണ്ണിൽ ഒരു വലിയ ഭാഗം അതാത് സ്ഥലത്ത്തന്നെയുണ്ടായിര  
 ന്നതോ അഥവാ മറ്റു സ്ഥലങ്ങളിലുണ്ടായിരുന്നതോ ആയ പാറ  
 കളിൽനിന്നായിരിക്കും. അതാതു സ്ഥലത്തുണ്ടായിരുന്ന പാറക  
 ളിൽനിന്നുണ്ടായതിനു 'തൽസ്ഥലമണ്ണ്' (Sedantary Soil)  
 എന്നും മറ്റു സ്ഥലങ്ങളിൽനിന്നു വന്നുചേർന്നിട്ടുള്ളതിന് 'പര  
 സ്ഥലമണ്ണ്' അല്ലെങ്കിൽ സ്ഥലമാറം ചെയ്യപ്പെട്ട മണ്ണ്  
 (Transported Soil) എന്നും പറഞ്ഞുവരുന്നു. നമ്മുടെ  
 നാട്ടിൽ കണ്ടുവരുന്ന പലതരം പാറകളും അവയുടെ പ്രത്യേകതക  
 ളുമേവയെന്നു നോക്കാം.

1. കരിങ്കൽപ്പാറ (Granite):—സർവ്വസംധാരണമായി  
 കണ്ടുവരുന്നതാണിത്. കാലപ്പഴക്കം കൂടുന്തോറും, ഇതിനു  
 കടുപ്പം കൂട്ടിവരുമെന്നതും നാം കണ്ടറിഞ്ഞതാണല്ലോ. ഇവ

യുടെ ക്ഷണങ്ങളിൽനിന്നു ഗൃഹോപയോഗത്തിനുള്ള, ആട്ടുകല്ല്, അമ്മി, തിരിക്കല്ല്, മുതലായവ കൊത്തിയെടുക്കുന്നതും, കെട്ടിടനിർമ്മാണത്തിനും മറ്റും, ഇഷ്ടികക്ക് പകരം കരികല്ല് തുണ്ടുകൾ ഉപയോഗിക്കുന്നതുമുണ്ടല്ലോ. ഇത്തരം പാറകളിൽ, അട്രക, ഗന്ധകം, ഫെൽസ്പാർ എന്നീ ധാതുക്കളടങ്ങിയിരിക്കും.

2. വെട്ടുകല്ല് പാറ (Laterite):—സമുദ്രതീരത്തു നിന്നു വളരെയകലെയല്ലാത്ത സ്ഥലങ്ങളിലെല്ലാം, നാം ഇവയെ കണ്ടുവരുന്നുണ്ട്. വായുസമ്പർക്കവും, കാലപ്പഴക്കവും കൂടാതെ ഇവയ്ക്ക് കാഠിന്യം കൂടിവരും. ഇഷ്ടികക്ക് പകരം ഉപയോഗിക്കുന്ന വെട്ടുകല്ല് ഇത്തരം പാറകളിൽനിന്നാണെടുക്കുന്നതു്. ചുക്രപ്പു പുഴിയും ചരലും ഈ പാറകളിൽനിന്നുണ്ടാവുന്നുണ്ടെന്നു് കണ്ടുനന്നു. ചുണ്ണാമ്പുസത്തും ഇരമ്പുസത്തും ഈ തരം പാറകളിലടങ്ങിയിരിക്കുന്നു.

3. മണൽപ്പാറ (Sand Stone):—ഇവ നദീതടത്തുകളിലും തീരങ്ങളിലും കാണപ്പെടുന്നു. നദികളൊഴുക്കിക്കൊണ്ടുവരുന്ന മണൽ, ചെറു കല്ലുകൾ ഉഴാൽമണ്ണ്, വൃക്ഷസസ്യംഗികളുടെ അവശിഷ്ടങ്ങൾ മുതലായവ ഒന്നായിച്ചേർന്നു കാലക്രമത്തിലുറച്ചു കൂടി മണൽപ്പാറകളായിരീരുന്നു. ഇതുനിമിത്തം, ഇവയുടെ മണ്ണ് അല്ലെ പശിമചേർന്നതായിരിക്കും.

4. വെണ്ണക്കല്ല് പാറ (Soap Stone):—ലഘുവും കടുപ്പം കുറഞ്ഞ തരമാണിത്. ഇവയിൽ കളിക്കുറ്റുകൾ മുണ്ടായിരിക്കും.

5. വെള്ളാരകല്ല് പാറ (Silex):—ഇവയും നാം കണ്ടുവരുന്നവകളിലൊന്നു്. പുറമെയുള്ള ഒരു നേരിയ അട്ടി നീക്കിയാൽ ഉൾഭാഗം പളകുപോലുള്ളതായിക്കണ്ടും. കടുപ്പമുള്ളതരമാണെങ്കിലും, മറ്റു പാറകളിൽനിന്നു് കൊത്തിയെടുക്കാവുന്ന കഷണങ്ങളെപ്പോലെ, വെള്ളാരകല്ല് പാറയിൽനിന്നെടുപ്പം എടുപ്പാൻ കഴിയ

ന്നതല്ല. കാരണം അടിമത്തവേദം ഉടഞ്ഞു ചീതറിപ്പോകും. ഇത്തരം പാഠകളിൽ സിലികാ, ഭാസപരം എന്നീ വസ്തുക്കളടങ്ങിയിരിക്കും.

പാഠകളിൽ ഇനിയും ചില തരങ്ങളുണ്ടെങ്കിലും, ഇവിടെ അപ്രധാനങ്ങളാണെന്നുതന്നെ പറയാം.

പാഠകൾ പൊളിയുകയും പൊടിയുകയും ചെയ്യുന്നതെങ്ങിനെയെല്ലാമാണെന്നു നോക്കാം.

1. അത്യുഷ്ണവും അതിതണുത്തുടനുംബാവുന്ന മഴ, മഞ്ഞുതണുപ്പ് എന്നിവയും ഹേതുവായി, പാഠകൾ തന്നെത്താൻ ഉടയുന്നു.

2. മരങ്ങളുടെ വേരുകൾ പാഠകൾക്കിടയിൽ കൂടി വ്യാപിച്ചു വളരുകയാൽ, പാഠകൾക്ക് പൊളിവുണ്ടാവുകയും, ഉടയുന്നതിനു കാരണമാവുകയും ചെയ്യുന്നു.

3. പ്രത്യേകം ചില അണുപ്രാണികളുടെ പ്രവർത്തനംകൊണ്ട് പാഠകൾ ശിഥിലീകരിക്കപ്പെടുന്നു.

4. ഉഷ്ണിലടിക്കുന്ന കാറ്റും, ജലപ്രവാഹം എന്നിവയാൽ പാഠത്തുണ്ടകൾ തമ്മിൽ മുട്ടിയുടയുന്നു.

5. മനുഷ്യപ്രയത്നത്താലും പാഠകൾ വമ്പിച്ച തോതിൽ ഉടഞ്ഞു മണ്ണായിത്തീരുന്നു. റെയിൽപ്പാത, റോഡുകൾ, കെട്ടിടവേലകൾ എന്നീ ആവശ്യങ്ങൾക്കായി എത്രയോ പാഠകളടക്കപ്പെടുവരുന്നത് നാം കാണാറുണ്ടല്ലോ. നിരത്തുകളിലും മറ്റും പരത്തി അമർത്തപ്പെട്ട കല്ലുകൾ, വാഹനങ്ങളുടെയും ജീവജാലങ്ങളുടെയും ഗതാഗതത്താലുള്ള മർദ്ദനമേറ്റ് പൊടിയുകയും, പൊടിഞ്ഞുണ്ടായ മണ്ണ് കാറ്റിലും, നീരൊഴുക്കിലും പെട്ട്, സ്ഥലം മാറപ്പെടുകയും ചെയ്യുന്നു.

പാറ ചൊടിഞ്ഞുണ്ടാകാവുന്ന മണ്ണിനെ സ്ഥലമാറ്റം ചെയ്യുന്നതിൽ, കററ്, വെള്ളം ജീവജാലങ്ങൾ മുതലായവയ്ക്കുല്ലാം പകൺ.

പാറകളിൽനിന്നുണ്ടായ സ്ഥിതിയിലുള്ള മണ്ണ് കൃഷിക്ക് കൊള്ളുന്നതല്ല. കാരണം, അപ്പോൾ അതിൽ ചില ധാതുവസ്തുക്കൾ മാത്രമെ അടങ്ങിയിരിക്കുകയുള്ളൂ. ചിലതരം തരികളും ഇന്ദ്രിയവസ്തുവും (Humus) ചേർന്ന ശേഷമെ, ഇവ കൃഷിക്ക് പറ്റിയതായിത്തീരുന്നുള്ളൂ.

തരികളുടെ വലുപ്പം, ഗുണം എന്നിവയെ ആസ്പദിച്ചു, മണ്ണ്, മൂന്നു തരമായി തിരിക്കപ്പെട്ടിരിക്കുന്നു. ഇവ യഥാക്രമം, കളി, മണൽ, ചരൽ എന്നിവതന്നെ. നാം കണ്ടുവരുന്ന പലതരം മണ്ണിലും, ഈ മൂന്നു ഘടകങ്ങൾക്ക് പുറമെ ചെറുകല്ലുകൾ, ഇന്ദ്രിയവസ്തു, ചുണ്ണാമ്പ് എന്നിങ്ങനെയുള്ള വിവിധ പരിമാണത്തിലുമടങ്ങിയിരിക്കുന്നതായി കാണാം. ഈ ഘടകങ്ങളും അവയുടെ പരിമാണവും ഭാരതാരം മണ്ണിലും വ്യത്യസ്തപ്പെട്ടിരിക്കുമെന്നു പ്രത്യേകം പഠയപ്പെടേണ്ടതല്ലല്ലോ. തന്റെ കാണുന്ന വിധം വിവിധഘടകങ്ങളെയുമാറ്റിക്കൊണ്ടിരിക്കുന്ന മണ്ണ് കൃഷിക്കുത്തമമാണെന്നു പറയാം.

ചരൽ (ചെറിയ കല്ലുകളടക്കം)	15 %
മണൽ.	40 ,,
കളി.	15 ,,
ചുണ്ണാമ്പ്.	5 ,,
ഇന്ദ്രിയവസ്തുക്കൾ.	15 ,,
ഇതരജഡവസ്തുക്കൾ.	10 ,,

ഏതൊരു കൃഷിമണ്ണിന്റെയും ഗുണദോഷങ്ങൾക്ക് കാരണം മേല്പറഞ്ഞവിധം, അതിലടങ്ങിയിരിക്കുന്ന ഘടകങ്ങളും അവയുടെ വിതവുമാണെന്നു പ്രത്യേകിച്ചും പഠയേണ്ടതല്ലല്ലോ.

ഇങ്ങിനെയാരു സമ്മിശ്രസ്ഥിതിയിലുള്ള മണ്ണ്, ഭൂമിയുടെ ഉപര്യോഗത്തിന്നു സുമാർ രണ്ടുമുന്നടി ആഴംവരെക്കു മാത്രമെ ഉണ്ടായിരിക്കുകയുള്ളു. മേലട്ടിയിലുള്ള മണ്ണിന്നു (Soil) കീഴട്ടികളായി കിടക്കുന്ന (Sub Soil) മണ്ണിനെക്കാരും ഫലപുഷ്പി കൂടുതലുള്ളതാണല്ലോ. ഇതിന്നുള്ള കാരണം, മേൽമണ്ണിൽ ഇന്ദ്രിയവസ്തുക്കൾ—ജന്തുപർഗ്ഗവും സസ്യപർഗ്ഗവും മറ്റും ചീഞ്ഞുതുടങ്ങുന്നവസ്തുക്കൾ—ലയിക്കുന്നതെല്ലാപ്പൊഴുമാത്രമല്ല, മണ്ണിലെ മറ്റു ഘടകങ്ങൾ, കൂടുന്നതിന്നോ കറയുന്നതിന്നോ സൗകര്യവുമാണ്. കളി, മണൽ, ചരൽ തുടങ്ങിയുള്ള ഘടകങ്ങൾ പല പരിമാണത്തിലുടങ്ങിയിരിക്കുന്ന സ്ഥിതിയിൽ മണ്ണിന്റെ തരംതിരിപ്പ് താഴെ പട്ടികയിൽ കാണുന്ന വിധത്തിലായിരിക്കും. (ശതമാനവിഹിതമാണ് കൊടുത്തിട്ടുള്ളത്.)

മണ്ണിന്റെ പേർ.	കളി.	മണൽ.	ഉഴൽ മണ്ണ്.	ചരൽ മുതലായവ.
മണൽപ്പശിമരാശിമണ്ണ്.	12	60	15	13
കളിപ്പശിമരാശിമണ്ണ്.	25	40	30	5
ചരൽപ്പശിമരാശിമണ്ണ്.	10	20	30	40
പശിമരാശിമണ്ണ്.	15	15	40	30
ചെറുമണൽപ്പശിമരാശിമണ്ണ്.	10	40	25	25

ഇനി, ഓരോ തരം മണ്ണിന്നും സ്വതന്ത്രവെയുള്ള ഗുണദോഷങ്ങളെന്തെല്ലാമാണെന്നും ദോഷാംശങ്ങളെ നീക്കുന്നതിന്നുള്ള ശ്രമങ്ങളെവെന്തെന്നും നോക്കാം.

**കളിമണ്ണ് (Clay):**—കളി, ഏറ്റവും ചെറിയതും പ്രകൃത്യം ജ്യക്കം (പശുപ്പ്) കൂടുതലുള്ളതുമാകയാൽ, ഇതിലെ തരികൾ, നനവ് തട്ടുമ്പോൾ, എളുപ്പത്തിൽ കൂടിപ്പോകും കട്ടിയായിപ്പോകുന്നതു്, ഉണങ്ങിയാൽ ഉറച്ചു കടുപ്പം കൂടിപ്പോകുന്നതുമാണ്. ഇത്തരം മണ്ണ്, സസ്യങ്ങളുടെ വേരുകൾക്കുവശ്യമായ വായു

സമ്പക്കമൊ വ്യാപനസൗകര്യമൊ ഇല്ലാത്തതും വെള്ളം കെട്ടി നിന്നുപോകുന്നതു നിമിത്തം വേരുകൾക്ക് ചീച്ചൽ, രോഗബാധകൾക്ക് സൗകര്യം എന്നീ ദോഷങ്ങളുള്ളതുമാണ്. ഈ ദോഷങ്ങളെ പരിഹരിക്കുവാൻ, മണൽ, കുമ്പായം എന്നിവ ചേർക്കുക, പച്ചില വളവർഗ്ഗത്തിൽപെട്ട ഡെയിബ്ര, അമരി, എന്നീ ചെടികൾ വിതച്ചു വളർത്തുക, അമിതമായ ജലാംശത്തെ വാർത്തുനീക്കുവാൻ ഇടക്കിടെ ചാലുകൾ കീറുക, എന്നിവയെല്ലാം പഠിയ ക്രമങ്ങളാണ്. കരിപ്പൊടി, ഉമി എന്നിവയെ മണ്ണിൽ ചേർക്കുന്നതു മണ്ണിന്റെ ജ്വരം നീക്കി ഉലച്ചു വരത്തുവാൻ പഠിയ മരൊരു മാർഗ്ഗമാണ്.

മണൽ (Sand):— കളിമണ്ണിന്റെ നേർവീപരീത പ്രകൃതിയാണതിൽ കാണുക. തരികൾ, ആകൃതിയിൽ വലുപ്പം കൂടുമെങ്കിലും, ജ്വരം തീരെയില്ലാത്തതിനാൽ, പരസ്പരം കൂടിച്ചേരുന്നതല്ല. വെള്ളം ഒട്ടുംനില്ക്കാതെ, വാൻപോകുന്നതുപോലെ, വളവസ്തുക്കളും അടിമണ്ണിലേക്ക് ചോൻപോകുന്നതെളുപ്പമാണ്. ചുട്ടതട്ടുമ്പോൾ വേഗം ചുട്ടുപിടിക്കുന്നതും തണുപ്പുതട്ടുമ്പോൾ എളുപ്പം ആറിപ്പോകുന്നതും ഇതിന്റെ സ്വഭാവമാണ്. മണൽകൂറുകൾക്കുള്ള മണ്ണിന്റെ ദോഷങ്ങൾ നീക്കംചെയ്യാൻ പഠിയ ചില വഴികളുള്ളത്. 1) കഴിയുന്നെടത്തോളം, മരഭാഗത്തുനിന്നു പശിമരശിമണ്ണു് ചേർക്കുക. 2) കാലിവളം, കഴിവളം എന്നിവചേർക്കുക, 4) പയറുവർഗ്ഗത്തിൽപെട്ട, കൊഴിച്ചിൽ മവയറു് (വെള്ളപ്പയറു്), പൂററിയ ജവനിക, എന്നിതുവഴികളെ വിതച്ചുണ്ടാക്കി അവ പുഷ്പിക്കുന്നതിനുമുമ്പായി കൊയ്തിട്ടു മണ്ണിൽ കലർക്കുക, എന്നിവയെല്ലാമാണ്.

ചരൽ (Gravel):— ചരൽകൂറുള്ള മണ്ണിന്നു്, കളി, മണൽ, എന്നീതരങ്ങൾക്കുള്ള ദോഷങ്ങളില്ലെന്ന് മാത്രമല്ല രണ്ടിന്റെയും ഗുണങ്ങൾ ഏതാണു് ചേർന്നിട്ടുണ്ടെന്നുതന്നെ പറയാം. ഇതു് നിമിത്തം, ചരൽമിതമായ തോതിൽ കലർപ്പുള്ള മണ്ണു്, കൃഷി

കുറഞ്ഞതോടെ ഗണിക്കപ്പെടുവരുന്നു. ആവശ്യമായ അളവിൽ നനവിലേക്കും, ചൂടും, തണുപ്പും എന്നിവയേയും നിലനിർത്തുന്നതിനും ഈ മണ്ണിനുള്ള കഴിവ്, ഒരു പ്രത്യേകതയാണ്. വളവസ്തുക്കൾ ലയിച്ചുപോകുന്നതിനും, എളുപ്പം ഉലർച്ചയുണ്ടാവുന്നതിനും ചരൽ മണ്ണിൽ വലിയ പ്രയത്നങ്ങളാവശ്യമില്ലെന്ന് കണ്ടിരിക്കുന്നു. എങ്കിലും, അമിതമായ അളവിൽ ചരൽകൂർന്നിടങ്ങളിൽ, തദ്ദേശങ്ങളെ നീക്കുന്നതിനായി, ഇടക്കിടെ മണ്ണിടക്കിയിടുക, തോൽ (ഇല) വളം, കാലി വളം, കഴിവളം, മുതലായവ ചേർക്കുക, പച്ചില വളം വിതരണത്തിൽ, കൊഴിച്ചിൽ, അമിതം, വെട്ടി, മന്വയം, എന്നിവയിൽ പറിയ ഇനങ്ങൾ വിതച്ചു വളർത്തി കൊണ്ടിട്ട് മണ്ണിൽ കലർത്തുക, എന്നീ ക്രമങ്ങളാലാകുന്നതു ഗുണകരമായി കണ്ടിരിക്കുന്നു.

പശിമ (Humus): - ജന്തുസസ്യംകളുടെ മൃതഭാഗങ്ങളും വിസർജ്ജനങ്ങളും ചീഞ്ഞു രൂപാന്തരപ്പെട്ടതാണിത്. ഇത് നന്നായാണ് മണ്ണിന്റെ ഹലപുഷ്ടിയ്ക്കു കാരണമായിട്ടുള്ളതും. ഇതിനെ സംബന്ധിച്ചു കൂടുതൽ വിവരണം, വളങ്ങൾ, അണുപ്രാണി എന്നീ ഭാഗങ്ങളിൽ സംഗ്രഹിച്ചിട്ടുള്ളത് കാണാം. സാമാന്യമെല്ലാ ഹലപുഷ്ടിയുള്ള മണ്ണിന്റെ തരങ്ങളെയും, പൊതുവിൽ പശിമ രാശിമണ്ണെന്ന് പറയുന്നു. പശിമയോടൊപ്പം ഏതെങ്കിലും ഘടകങ്ങളാണധികമുള്ളതെന്നതിന്നു സാരമായി, മണൽപശിമരാശി മണ്ണ് (sandy loam) കളിപ്പശിമരാശിമണ്ണ് (Clayey loam) ചരൽ പശിമരാശിമണ്ണ് (Gravelly loam) എന്നീ വിധമാണ് തരംതിരിക്കുന്നത്.

കാരുണ്യം പുഷ്ടിമണ്ണ്, (Alkaline and acid Soils) എന്ന തരം മണ്ണുകൾ, കൃഷിക്കുകൊള്ളുന്നതല്ല. സസ്യങ്ങളുടെ വേരുകൾക്ക് വേവു, ചീച്ചലുണ്ടാക്കുന്നതാണിവ. കൂടാതെ, ചെളി ചേർന്നവയും, കളിമണ്ണിന്റെ മാതിരിയിൽ പശുപ്പു

വൽക്കരണവും, പുഴതട്ടുമ്പോൾ കടിയേറ്റവർക്കും ചെറിയും. സ്വന്തവെച്ചുള്ള അമൃതവസ്തുക്കളെ കറയ്ക്കുകയും, ഘടകങ്ങളെ വിശിഷ്ടകരണവും ചെയ്യുവാൻ, ഇത്തരം മണ്ണിൽ കൃഷിചെയ്യാൻ കഴിയുന്നതല്ല. ഇതിനായി, കെട്ടിനില്ക്കുന്ന വെള്ളത്തെ തക്കസമയത്തിൽ, ചാലുകീറി വാർത്തുചെയ്യുകയും, സ്ഥലത്ത് വെള്ളം കെട്ടിനിർത്തി, രണ്ടു മൂന്നു ദിവസത്തിലൊരിക്കലൊന്നാണു ഒഴിക്കുകയും, കുമ്പായം നാടൻവളങ്ങൾ; മണൽ, ഉമി എന്നിവകൾ മണ്ണിൽ ചേർക്കുകയും ചെയ്തിട്ടുണ്ടാകണം എന്ന പച്ചില വളകൃഷി ചെയ്തുകൊണ്ടും, പാറിയ ക്രമങ്ങളായി കണ്ടിട്ടുണ്ട്.

വയനാട്ടിലെ 'കരവ്' കണ്ടങ്ങൾ ഭാരതത്തിൽ നിലനിന്നു ഒരു ദൃഷ്ടാന്തമാണ്. ഈ കണ്ടങ്ങളിലെ ജലത്തിൽനിന്നുതന്നെ ഭാരതത്തിൽ നിലനിന്നു. ഇളംചുവപ്പുനിറത്തിലൊരുപാട, ജലത്തിന്റെ ഉപരിഭാഗത്ത് കണ്ടുവരുന്നു. മറ്റു ചിലകണ്ടങ്ങളിലെ ഭാരതമണ്ണും പച്ചി മണ്ണും മറ്റും, അലക്കുകാരായാഗിക്കുന്ന ചാരമണ്ണിന്റെ തരത്തിൽപ്പെട്ടതായിക്കാണാം. മറ്റും ചിലവയുള്ളത്, നിറം, മണ്ണിന്റെ ഘടകം, എന്നിവ, കായ്കയിൽകണ്ട്, ദോഷകരമാണെന്ന് വേർതിരിപ്പാൻ കഴിയാത്തവിധമുള്ളതും അനുഭവത്തിൽനിന്നറിഞ്ഞിട്ടുള്ളതാണ്. മേൽവിവരിച്ചവിധം, ദോഷങ്ങളെ നീക്കുന്നതിനുള്ള ക്രമങ്ങളാലറിച്ച്, ഇത്തരം ദോഷവത്തായ മണ്ണിൻതരങ്ങളെ, ഉപയോഗപ്രദമാക്കാവുന്നതാണ്. ദോഷവസ്തുക്കളുടെ സമ്പർക്കത്തിനനുസരിച്ച് വേണം നിവാരണമുറകൾ നടപ്പാക്കുകയെന്നുമാത്രം.

കൃഷിക്കാർ വളരെ വിലമതിക്കുന്ന മറ്റൊരു മണ്ണ് ഉപരി മണ്ണുതന്നെ. വെള്ളംകെട്ടിനിന്ന് വാൻദോഷം, ഇത് നിലത്ത് പടിഞ്ഞു കണ്ടിട്ടുള്ളത് സാധാരണയാണ്. പുഴക്കരകളിലും തടങ്ങളിലും ഇത്തരം മണ്ണു സാധാരണയാണ്. തവിട്ടു മണ്ണിന്റെ തരത്തിൽ ചെറുതാണെങ്കിലും, സ്വാഭാവികമായ ദോഷങ്ങളില്ല.

കാരണം, ഉരുമൽമണ്ണിൽ, അധികഭാഗവും ഇന്ദ്രിയവസ്തുക്കളാണു ണ്ടിട്ടുള്ളത്.

തമിഴ്നാട്, കർണ്ണാടകഭാഗങ്ങളിൽ, കറുത്ത പരുത്തി മ ണ്ണനു (Black cotton soil) പേരിലറിയപ്പെടുന്ന, ഒരുതരം മണ്ണുണ്ട്. കാപ്പിക്ക് നല്ല കുറപ്പ്നിറവും, പരുത്തിക്ക് പററിയതു മായതിനാൽ, അതിനീടപർ സിദ്ധിച്ചതാണ്.

മണ്ണിന്റെ നിറത്തിനനുസരിച്ചും, പലതരംതിരിപ്പുകളുമ ണ്ടല്ലെ. ഫലപുഷ്ടി നിണ്ണുചിക്കുന്നതിൽ നിറത്തിനു വലിയ പ്രാ ധാന്യം കല്പിക്കേണ്ടതില്ല. കാരണം, മണ്ണിലടങ്ങിട്ടുള്ള തരികൾ, അവയുടെ സ്വാഭാവികമായ ഗുണങ്ങൾ, എന്നിവയാണ് ഫലപു ഷ്ടിക്ക് കാരണമായിട്ടുള്ളത്. വേനലിൽ വിണ്ടുകീറികിടക്കുന്ന മ ണ്ണ്, ഫലപുഷ്ടി കൂടുതലുള്ളതാണെന്നു ഒരു ധാരണ പൊതുവിലു ണ്ട്, ഇതു പലപ്പോഴും തെറ്റായിരിക്കും. കാരണം, മണ്ണു വിണ്ടുകീ റുന്നതു, ഇന്ദ്രിയവസ്തുക്കളുടെ സമ്പർക്കംകൊണ്ടുമാത്രമല്ല, ഏറവും ചെറിയതരികളടങ്ങിട്ടുള്ള മണ്ണിൽനിന്നു, ഉണ്ണുകാലത്തു വെള്ളംമുഴു വൻ വാൻപോകുന്നതുനിമിത്തവും, അടിമണ്ണിൽ മണൽ അധിക റിച്ചുണ്ടായിരിക്കുന്നതിനാലും മറ്റും മേൽമണ്ണ് വിണ്ടുപോകും. ക റുത്തനിറത്തിന് പ്രത്യേകിച്ചും സൂര്യോഷ്ണത്തെ ആകർഷിച്ചാൻ ക ഴിവുള്ളതിനാൽ, ഈ നിറവും വിള്ളലുകൾക്ക് കാരണമായിത്തീരും.

മണ്ണ് പരീക്ഷണം: - വിട്ടു നിലത്തിന്റെ വിവിധഭാഗങ്ങളിലു മുളു മണ്ണിൽ അടങ്ങിട്ടുള്ള ഘടകങ്ങൾ അവയുടെ പരിമാണം നിറം, പ്രത്യേകദോഷങ്ങളുണ്ടെങ്കിൽ അവയുടെ കാരണങ്ങൾ മുത ലായവിഷയങ്ങൾ ഏതൊരുകർഷകനുമറിഞ്ഞത്, തക്ക ഒരുക്കങ്ങ ളോടുകൂടിവേണം കൃഷികാര്യങ്ങൾ തിട്ടപ്പെടുത്തുന്നത്. അനുഭവ ത്തിൽനിന്നും, നോട്ടംകൊണ്ടും, ഏറെക്കുറെ ശരിയായി മണ്ണി ന്റെ ഫലസംപുഷ്ടത, നിർണ്ണയിക്കാറുണ്ടു്. എന്നാൽ ഘടകങ്ങ ളുടെ തരം, അവ ഭാരോന്നിന്റേയും അളവ് എന്നിവയെ ക്കാ

ചുഷ്ടി ക്ലിപ്തമായറിവാനുള്ള ചില മാറ്റങ്ങളുണ്ട്. ഇവ നമുക്കു  
ക്കും ആചരിക്കാവുന്നതുമാണ്. ഈ മാർഗ്ഗങ്ങളിൽ ചിലവയെ താ  
ഴെവിവരിക്കാം.

കൃഷിഭൂമിയുടെ നാലഞ്ചുഭാഗത്തുനിന്നുമായെടുത്ത് കലർത്തിയ  
കൂട്ടിൽനിന്നുവേണം, പരീക്ഷണത്തിനുള്ള മണ്ണുക്കുക്ക. എന്നാ  
ൽമാത്രമെ നിലത്തിന്റെ ആകമാനമുള്ള ഒരു മാതൃക കിട്ടുകയുള്ളൂ.  
വിവിധഭാഗങ്ങളിലുമായി, സ്ഥലം അടയാളപ്പെടുത്തിയതും,  
ഒരോ സ്ഥലത്തും സുമാർ രണ്ടടി ചതുരത്തിൽ, ചെമ്പി, കളകളെ  
നീക്കം ചെയ്തയും, രണ്ടടി ആഴത്തിൽ കുഴികളുണ്ടാക്കുകയു  
വേണം. കുഴികളുടെ അടിഭാഗത്തും, മേൽഭാഗത്തും, ചതുരം ശരി  
യായിരിക്കത്തക്കവിധം, കുത്തനെയായിരിക്കണം. പിന്നീട്,  
കുഴിയുടെ നാലു ചുരുക്കുകളിൽനിന്നുമായി പുരണ്ടിയെടുത്ത മണ്ണു  
പരീക്ഷണത്തിനുള്ളതാണ്. ഒരോ കുഴിയിൽനിന്നും, ഏതാ  
ണ്ടോര രാത്തൽ തൂക്കം വീതം മറ്റു ഭാഗത്തുള്ള കുഴികളിൽനിന്നു  
മെടുത്തു മൺ കൂട്ടുകളെ, ഒന്നായി കലർത്തുകയും, ഈ കൂട്ടിൽനിന്നു,  
സുമാർ 4 രാത്തൽ തൂക്കിയെടുത്തു, മണ്ണിനെ ചില ദിവസങ്ങ  
ളോളം വെയിലത്തുണക്കുകയും വേണം. ഉണങ്ങിക്കിട്ടുന്നതിൽ  
നിന്നു രണ്ടു രാത്തലൊടുത്ത്, അടിഭാഗവും, മേൽഭാഗവും സമമായ  
അളവിലുള്ളതും പൂത്താകാതെത്തീലുള്ളതുമായ ഒരു കണ്ണാടിക്കുഴലി  
ലിട്ടു, വെള്ളമൊഴിച്ച് കലുക്കുക. കലുക്കിയശേഷം (ഒന്നരണ്ടുനി  
മിഷങ്ങളിടവിട്ടു രണ്ടു മൂന്നു തവണയായി കലുക്കുന്നതാവശ്യമായി  
രിക്കും.) 15-20 നിമിഷങ്ങളോളം, അനങ്ങാതിരിക്കത്തക്കവിധം  
വെക്കുക. ഇപ്പോൾ ഘനം കൂടുതലുള്ള മണൽ, ചരൽ, ചെറു  
കല്ലുകൾ എന്നിവ അടിയ്കൂ, കലങ്ങിയ വെള്ളം മേലേയുമായി  
നീല്ക്കുന്നതു കാണാം. കലക്കുവെള്ളത്തെ മാത്രം മറ്റൊരു പാത്ര  
ത്തിലേക്കു വാർത്തെടുത്ത്, വീണ്ടും ആദ്യത്തെ പാത്രത്തിൽ വെള്ള  
മൊഴിച്ച് കലുക്കുക. ഇങ്ങിനെ രണ്ടു മൂന്നു തവണ ആവർത്തിച്ച്,

കലക്സ് ജലത്തെ വേർപെടുത്തി തരികളെ ഉണക്കിയെടുത്തു തുക്ക നോക്കുക. തുക്കം 1 റാത്തലുണ്ടെങ്കിൽ, മട്ടുള്ള തരികളുടെ തുക്കം 50% ആണെന്നറിവായി. ഇതിലും വിവിധതരികളെയും വേർതിരിച്ചു തുക്കി, മണൽ, ചരൽ തുടങ്ങിയുള്ള കാരോന്നിന്റെയും റീതമറിവാൻ സധേഷം. പശിമവസ്തുവിന്റെ തുക്കം കറണാർ തോട്ടത്തിൽനിന്നെടുത്ത മണ്ണിൽനിന്നു, രണ്ടു റാത്തൽ തുക്കിയെടുത്ത്, ഒരു ചീനച്ചട്ടിയിലിട്ട്, നല്ലവണ്ണം, വരുക. വരുക വേറൊരു പശിമവസ്തുക്കൾ വെച്ചു നശിച്ചു പോകും. ഇതിനു ശേഷം മണ്ണു തുക്കിയെടുത്തു, പശിമയുടേയും (കറഞ്ഞു കാണുന്ന ഭാഗം) ശേഷിച്ചു ജഡികാംശത്തിന്റെയും വീതം അറിയും ജഡാംശത്തിന്റെ പരിമാണം കണ്ടുപിടിച്ചാൻ, തോട്ടത്തിൽനിന്നു കിട്ടച്ചെടുത്തശേഷം കാണുന്ന തുക്കത്തിൽനിന്നു, മണ്ണിനെ ഉണക്കിയശേഷമുള്ള തുക്കം കഴിച്ചാൽ മതി. കളിമണ്ണിന്റെ വീതമാണറിയേണ്ടതെങ്കിൽ, കിട്ടച്ചെടുത്തയടുനെ കാണുന്ന തുക്കത്തിൽനിന്നു, മണൽ, ചരൽ, ജലം, പശിമവസ്തു ഇവയുടെ തുക്കത്തെ കിഴിച്ചാൽ മതിയാകുന്നതാണല്ലോ.

ഓരുമണ്ണിന്റെ പരീക്ഷണത്തിനുള്ള ഒരു മാർഗ്ഗമുള്ളതീതാണ്. മണ്ണിൽ ചുണ്ണാമ്പുസത്തിന്റെ അംശമാണിങ്ങിനെ ഓരങ്ങായിതീരുന്നതെന്നതിനാൽ, ചുണ്ണാമ്പിന്റെ വൈദഗ്ദ്ധ്യം എത്രകണ്ടുണ്ടെന്നറിയുകയാണ് വേണ്ടത്. ഇതിനായി പരീക്ഷണത്തിനുള്ള മണ്ണിൽ, അല്പം 'മ്യൂറിയാറ്റിക് ആസിഡ്' (Muratic Acid) എന്ന ദ്രവം ഉറിച്ചു ശ്രദ്ധിക്കുക. ആസിഡ് നട്ടിയ ഭാഗത്ത് മണ്ണിൽ ഒരിളക്കമോ, നരയോ, ശബ്ദമോ ഉണ്ടെങ്കിൽ, ഒരു കുറഞ്ഞതോതിൽ കമ്മായസത്തുണ്ടെന്നും, മണ്ണിന് യാതൊരു മാറ്റവും കാണാത്തപക്ഷം, ചുണ്ണാമ്പുസത്തു തീരെയില്ലെന്നുമാണിടാനം. മറ്റൊരു പരീക്ഷണമാർഗ്ഗം, നീല് ലിറ്റമ് കടലാസ്സുതണ്ടെടുത്തു (Blue Litmus-paper) മണ്ണിൽ ആഴ്ത്തിവെച്ചു

നോക്കുന്നതാണ്. ഭാരതഭൂമിയിൽ, കടലാസ്സിന്റെ നിറം ചുരുപ്പായി മാറും. ഈ നിറമിറങ്ങിന്റെ ശീശ്മയെയും, കാഠിന്യത്തെയും സരിച്ചു കാഠിന്റെ പരിമാണം നിർണ്ണയിക്കാം. ഇവയെല്ലാം, നമുക്ക് എളുപ്പം ചെയ്യാനോക്കാവുന്ന പരീക്ഷണങ്ങളാണ്. മണ്ണിലടങ്ങിയിരിക്കുന്ന വിവിധ ഘടകങ്ങളുടെയും, കൃത്യമായ പരിമാണം, ഗുണദോഷങ്ങൾ എന്നിവയെ രസായന വിദഗ്ദ്ധനെയൊക്കെ പരീക്ഷിച്ചറിവാൻ സാധിക്കും. കൃഷിഭൂമിയിൽനിന്നും വിവരിച്ചതുപോലെ ശേഖരിച്ച മാതൃക മണ്ണിൽ, നാലഞ്ചു റാത്തലെടുത്തു, എല്ലാ വിവരങ്ങളോടും കൂടി, രസായന വിദഗ്ദ്ധനായവരെകൊടുത്തു, ഗുണദോഷസ്ഥിതി, ദോഷപരിഹാരത്തിനുള്ള, ശാസ്ത്രീയമായ മുറകൾ എന്നിവയെല്ലാം അറിയാവുന്നതാണ്.

### 3. മണ്ണിലെ പശിമ.

ജീവജാലങ്ങളുടെ അവശിഷ്ടം, വിസർജനം സസ്യവർഗ്ഗത്തിന്റെ മൃതഭാഗങ്ങൾ മുതലായവ ചീഞ്ഞു മണ്ണിൽ ചേർന്നു ഇട്രിയവസ്തുക്കളെയാണ് ഇവിടെ പശിമ എന്നു പറയുന്നത്. കൃഷിമണ്ണിന്റെ ജീവൻ എന്ന അർത്ഥത്തിൽ, പശിമക്ക് കാരണമാകുന്ന വസ്തുക്കളെ ജീവജവസ്തുക്കളെന്നും പദയം അണുപ്രാണികൾ, വളങ്ങൾ എന്നീ ഭാഗങ്ങളിൽ, ജീവജവസ്തുക്കളെപ്പറ്റിയുള്ള പൂർണ്ണ വിവരങ്ങളും ചേർക്കപ്പെട്ടിരിക്കുന്നു. ഭാരത കർഷകന്മാരുടെ കൈവശമുള്ള കൃഷിഭൂമിയുടെ വലുപ്പത്തേക്കാൾ, മണ്ണിലെ പശിമയെയാണ് മുഖ്യമായി കരുതേണ്ടത്. ഫലപുഷ്പി കുറഞ്ഞു വിസ്മൃതമായിക്കിടക്കുന്ന ഭൂമി, അവനൊരു ഭാരമാണ്. നേരെ മറിച്ചു, പുഷ്പിയ അളവിലാണെങ്കിലും, ഫലപുഷ്പി സുരക്ഷിതമായിട്ടുണ്ടെങ്കിൽ മണ്ണിൽനിന്നുള്ള വരുമാനത്തോളം വലുപ്പിക്കുന്നതെ

ഉദ്യമമാണ്. കൃഷിമണ്ണിൽനിന്നു ഏതെല്ലാം വിധത്തിൽ പശിമ ക്ഷയിക്കുന്നുണ്ടെന്നും, ഏതെല്ലാം വിധത്തിൽ അതിനെ വീണ്ടും മണ്ണിൽ ചേർക്കാമെന്നും മറ്റുമുള്ള വിഷയങ്ങൾ, കർഷകന് സുഗ്രാ ഹ്യമായിരിക്കേണ്ടതാണ്. പശിമ ക്ഷയിക്കുന്നതിനുള്ള കാരണങ്ങൾ, താഴെ ചേർത്തിട്ടുള്ളവയാണ്.

1. ആവശ്യത്തിനനുസരിച്ചു വളം ചേർക്കാതിരിക്കുന്നതിനാൽ;
2. തുടരെതുടരെ, ഒരേ ഉല്പന്നവർഗ്ഗം കൃഷിചെയ്യുന്നതിനാൽ,
3. ഉഴവോ, കൊത്തുകിട്ടയോ നടത്താതെ വിട്ടിരിക്കുന്നതിനാൽ,
4. മണ്ണ് കത്തിയൊലിച്ചുപോകുന്നതിനാൽ,
5. കളകൾ വളരുന്നതിനാൽ,
6. അഗ്നിബാധക്ക് വിധേയമാകുന്നതിനാൽ എന്നിവയാണ്.

മേൽ സംഗ്രഹിച്ച കാരണങ്ങൾ, നിവാരണക്രമങ്ങൾ എന്നവയെപ്പറ്റിയാണിനി പ്രതിപാദിക്കുന്നത്.

1. വേണ്ടിടത്തോളം വളം ചേർക്കാതെ കൃഷി ചെയ്യുന്നതിനാൽ പശിമ ക്ഷയിക്കുന്നത് പരക്കെ അറിവുള്ളതുതന്നെ. ഓരോ വിളവെടുപ്പിനുശേഷവും, മണ്ണിൽ കുറഞ്ഞുകാണാവുന്ന പശിമയെ വീണ്ടും ചേർത്ത് മണ്ണിനെ ശക്തിപ്പെടുത്തുന്നത് കൂടാതെ അടുത്ത വിളക്കാവശ്യമായതിൽ ഒരു ഭാഗം ജീവജവസ്തുക്കൾ കൂടി മുൻകൂട്ടി ചേർത്ത് മണ്ണൊരുക്കേണ്ടതാണ്.

2. ഏതൊരു മണ്ണിലും ഒരേ തരം വിളതന്നെ തുടച്ചുയായ കൃഷിചെയ്യുന്നതിനാൽ ഫലപുഷ്ടി കുറയുന്നതെങ്ങിനെയാണോ നോക്കാം. സസ്യവർഗ്ഗങ്ങളിൽ ഓരോന്നിന്റെയും വേർപാടലം, മണ്ണിന്റെ ഓരോ പരിധിയെയുമാശ്രയിച്ചാണല്ലോ വളരുന്നത്. ഉദാഹരണമായി, റെല്ല, ഗോമ്പ് തുടങ്ങിയവയിൽ മേൽമ

ണ്ണിലും, പയറുവർഗ്ഗത്തിൽപ്പെട്ടവയിൽ അടീമണ്ണിലും, അല്പംവലിയ തൈകളിൽ, കൂടുതലാഴത്തിലും വേരുകൾ വ്യാപിക്കുകയും അതാത് പരിധിക്കുള്ളിൽപ്പെട്ട മണ്ണിൽനിന്നു പോഷകാംശങ്ങളെ വലിച്ചെടുക്കുകയും ചെയ്യുന്നു. മാററംവരത്താതെ, നെല്ല് മാത്രം കൃഷി ചെയ്യുന്നതന്മിതം, ചില പ്രത്യേകതരം പോഷകാംശങ്ങളെ മാത്രം ചെടികൾ വലിച്ചെടുക്കുകയും, അവയും മേൽമണ്ണിൽനിന്നു മാത്രവുമായിരിക്കും. മേൽമണ്ണിന് പശിമ കറയുന്നതുമാത്രമല്ല, വിശുദ്ധാവസ്ഥയില്ലാത്തവകയും ചെയ്യുന്നു. കൂടാതെ, അടീമണ്ണിലെ കൂറ്റിമേരുന്ന പശിമ ഉയോഗിക്കപ്പെടാതെ, കർഷകനു നഷ്ടപ്പെട്ടവിധത്തലും കിടക്കുന്നു. നേരെമറിച്ചു, നെൽവിളക്ക് ശേഷം, അതെ നിലത്തു പയറുവർഗ്ഗത്തിൽപ്പെട്ട ഒരു വിളയുണ്ടാക്കുന്നതായാൽ, മേൽകാണിച്ച ദോഷങ്ങൾക്കിടയാകുകയില്ല, മാററം സ്ഥലത്തുള്ള മണ്ണിന്റെ തരം, ഉല്പന്നവർഗ്ഗം, പ്രത്യേകാവശ്യങ്ങൾ, പരിതസ്ഥിതികൾ എന്നീ വിഷയങ്ങളെ ശരിയായറിഞ്ഞാൽ, വിളവുകൾ മാറി മാറി കൃഷി ചെയ്യുന്ന പദ്ധതികളാചരണത്തിൽ വരുത്തണം. ഈ സമ്പ്രദായത്തിന് വിളവുപരിവർത്തനം (Rotation of Crops) എന്ന് പേർ. ഒരു വർഗ്ഗം സസ്യങ്ങളെ ആശ്രയിച്ചു ജീവിക്കുന്ന കൃമികീടങ്ങൾ, കമീലുകൾ തുടങ്ങിയവയുടെ ശല്യമോഴിപ്പാനും, അണക്കെട്ട് പദ്ധതികൾക്ക് വിധേയമായി, ഇന്നിനകാലത്തേക്ക് ഇത്രകണ്ട്, നനവിനായി ജലം അനുവദിക്കപ്പെടണമെന്ന വ്യവസ്ഥകൾ നടപ്പാക്കുവാനും പ്രത്യേകാവശ്യങ്ങളെ നിർവ്വഹിപ്പാനും, വിളവുപരിവർത്തനക്രമം വളരെ യോജിച്ചതാണ്.

3. ഉഴവ്, കൊത്തുകിളിയെന്നിവയൊന്നുമില്ലാതെ കിടഞ്ഞമണ്ണുകിടക്കുന്ന മണ്ണിൽ, വായു, ജലം, സൂര്യോഷ്ണം, ചെളിച്ചും എന്നിവയൊന്നും പ്രവേശനമില്ലല്ലോ. മണ്ണിന്റെ പശിമയെ, ആശ്രയിച്ചും, രൂപാന്തരപ്പെടുത്തിയും ജീവിക്കുന്ന അസംഖ്യം

അണുജീവികളുടെ പ്രവർത്തനത്തിനു പറ്റിയ പരിതസ്ഥിതികളിലൂടെയാണിത്. ആയതിനാൽ തരിശുനിലമാണെങ്കിലും, നിലമിട്ടുക്കിയിടുന്നതിനുമുമ്പ് ഫലപ്രദമായി ക്ഷയിക്കാതിരിക്കും.

4. വിട്ടുനിലങ്ങളിൽ, കടിയൊലിപ്പ് (Erosion) നിമിത്തം, മണ്ണിലെ പശിമ ക്ഷയിക്കുന്നതിന് കഴിയാതെ കഴിഞ്ഞുപോകുന്നു. ഇക്കാലത്തിനുള്ളിൽ അവിടെയും പ്രശ്നമായി ഗണിക്കപ്പെട്ടു, നിവാരണപദ്ധതികൾ പ്രവേശിപ്പിച്ചുവന്നിരിക്കുന്നു. രണ്ടു മുഖ്യ വിധത്തിലാണ് മണ്ണൊലിപ്പുണ്ടാകാറുള്ളത്. ഒന്നിനു “പട്ടയൊഴുക്കം” (Sheet erosion) മറ്റൊന്നിനു ചുവരുകളിലെ പായപ്പെടുന്ന മണ്ണടികൾ, പട്ടപട്ടയായി, ചൊരിച്ചുപോകുന്നതിനേക്കാൾ, ചെറുചുവരുകൾ, ഇവ ക്രമേണ വലുതായി, തോടുകൾ പുഴകൾ എന്ന പോലെയും ഒലിച്ചുപോകുന്നതുകൊണ്ടു വിട്ടുനിലയിലെ പശിമക്ക് വമ്പിച്ചതോതിൽ നാശമുണ്ടായിപ്പോകുന്നു. ചെറുചുവരുകളായി ആരംഭിച്ച കാലക്രമത്തിൽ വലുതായി, കൃഷിനിലങ്ങളെ ഇടിപ്പിച്ചുപോകുന്നതുകൊണ്ടുപോകുന്ന തോടുകളും പുഴകളും നമ്മുടെ നാട്ടിൽ പല സ്ഥലങ്ങളിലും കാണാമല്ലോ.

മണ്ണൊഴുക്കിന് കാരണമായ പരിതസ്ഥിതികളേവയെന്നു ഞാൻ കണ്ടുപിടിക്കേണ്ടത്.

1. ചരിവുള്ള സ്ഥിതി,
2. കഠിനമായ മഴ,
3. ചരൽ അല്ലെങ്കിൽ മണൽ അധികം കലർന്നുള്ള മണ്ണ്,
4. ഞെർ, എലി, തുടങ്ങിയുള്ള ചില പ്രാണികളുടെ പ്രവർത്തനം,
5. മുൻകരുതലില്ലാതെയുള്ള കൃഷിസമ്പ്രദായം എന്നിവയാണ് മണ്ണൊഴുക്കിനു കാരണങ്ങൾ. ഈ കാരണങ്ങളെ അറിഞ്ഞുവേണം തക്കനിവാരണങ്ങൾ നടപ്പിലാക്കുക.

1. ചരിവുള്ള ഭൂസ്ഥിതിയിൽ, പ്രഥമകർത്തവ്യം, ഉപരിഭാഗത്തുനിന്ന് ഒഴുകിവരുന്ന ജലപ്രവാഹത്തെ, പ്രത്യേക വഴിക്കുതിരിച്ചുവിടുകയാണ്. പീന്നീട്, ഒഴുക്കിന് വിചങ്ങാിച്ച വിധത്തിൽ വരമ്പുകളിട്ട്, നിലത്തെ കണ്ടങ്ങളാക്കി തിരിക്കുകയും, മറ്റേ കണ്ടത്തിലും കെട്ടിനിലാവുന്ന അമിതജലത്തെ വാർത്തു കയ്യുന്നതിന് (മേൽമണ്ണ് ഒഴിച്ചുപോകാത്തവിധം) പറ്റിയ ചീർപ്പുകൾവെയ്ക്കുന്നതും ആവശ്യമാണ്.

2. കഠിനാവചാരമേന്തിന് മുമ്പായി മുൻകരുതലോടെ പ്രവൃത്തിക്കുന്നതൊപ്പാഴും ഗുണപ്രദമായിരിക്കും. അതിവർഷകാലത്ത്, മേൽമണ്ണുകളെക്കുറിച്ചു പ്രവൃത്തികൾ ചെയ്യാതിരിക്കുക, ഇതിനനുസരിച്ച്, വിതവ്കാലം വ്യവസ്ഥപ്പെടുത്തണം. പയറുവഗ്ഗത്തിൽപ്പെട്ട ചില പ്രത്യേക ജനങ്ങൾ മുൻകൂട്ടി വിതച്ചുണ്ടാക്കി മഴക്കാലത്ത് ഒരു 'മൂടുവിള' (Cover Crop) യായിതീരുന്നതുകൊണ്ട് കൃഷിചെയ്യുന്നത് ഗുണകരമാണ്. ഇവയുടെ ഇലകൾ, മഴയുടെ കഠിനവും നേരിട്ട് മണ്ണിൽവീഴാതെ തടുക്കുന്നതുടൊടെ വേർപടലങ്ങൾ മണ്ണിൽപടർന്ന് പടിച്ചിരിക്കുന്നതിനാൽ മൂടുവിളയുള്ളപ്പോൾ മണ്ണൊലിപ്പ് വളരെ കുറയും. മൂടുവിളകൾ പച്ചില വളമായും പീന്നീടുപകരിക്കും. ഇലയകലമുള്ള ബേയറ (Cow pea) സെന്റ്രോസീമാ (Centrosema) പൂരെയിരിയം ജവനിക (Purarea Javanica) മുതലായവയും, വേർസലമുള്ള ടെഫ്രോസിയകാൻഡിഡ (Tephrosia Candida) ചണവഗ്ഗങ്ങൾ (Crotalaria) മുതലായവയും പറ്റിയതരങ്ങളാണ്. മഴക്കാലത്ത് പടർന്നുപുരണ്ടുന്നതുകൊണ്ട് കഠിന കാലം ഇവയെ വിതച്ച് വളർത്തുകയും, മഴക്കാലാവസാനത്തോടു കൂടി കൊയ്തിട്ട് മണ്ണൊടുമേക്കുകയും ചെയ്യുന്നത് ഒരുതരം കൃത്യമാണ്.

3. ചരൽ, മണൽ എന്നിവ അധികം കലർപ്പുള്ള മണ്ണിലും, ഒഴിപ്പിടയുന്നതിന് മൂടുവിളകൾ ഒഴിച്ച്കൂടാത്തവതന്നെ. ഭൂമി

യിൽ അവിടവിടെയായി ചാലുകൾ, കഴികൾ എന്നിവ കഴിച്ചും ലേവീനാലുള്ള നഷ്ടത്തെത്തടയ്ക്കാൻ ശ്രമിച്ച ഗുണങ്ങളുള്ളതാണ്.

4. തുരപ്പൻ പ്രാണികൾ വീളനിലങ്ങളിൽ പ്രവൃത്തിക്കുന്നത്, മണ്ണൊഴുക്കിന് കാരണമായിക്കണ്ടിട്ടുള്ളതാണ് തക്ക മുൻകരുതലുകൾകൊണ്ടിവയുടെ ശല്യമൊഴി്കേണ്ടതുമാവശ്യം തന്നെ

5. നിസ്സഹായരെന്നോണം ചിലർ യാതൊരു മുന്നൊരുക്കങ്ങളും ചെയ്യാതിരിക്കുന്നതിനാൽ മണ്ണൊഴുക്കുമുണ്ടാകാറുള്ളതുപോലെ, വിതവ്കാലം തിട്ടപ്പെടുത്താതെ, കഠിനമായ മഴക്കാലത്ത് മേൽമണ്ണിലൂടെന്ന പ്രവൃത്തികൾചെയ്യുന്നതിനാലും ഈ നഷ്ടം സംഭവിക്കാറുണ്ട്. ഇതിന്നിടവരുത്താതെ, പരിതസ്ഥിതിക്ക് പറ്റിയ വീളവും, കൃഷികാലവും തിട്ടപ്പെടുത്തി നടപ്പിലാക്കേണ്ടതാണ്.

മണ്ണൊഴുക്കും, അതു സംഭവിക്കുന്നവിധം, കാരണങ്ങൾ, മുൻകരുതലുകൾ എന്നീ വിഷയങ്ങളിൽ നമ്മുടെ നാട്ടുകാർ ഭദ്രധികം ശ്രമിച്ചു പ്രവൃത്തിക്കേണ്ടിയിരിക്കുന്നു. കാരണം, ഒഴുക്കിനാലുണ്ടാകുന്ന പശ്ചാത്താപം, അത്ര വമ്പിച്ചതോതിലാണ് കണ്ടിരിക്കുന്നത്.

6. കളകൾ വളരുന്നതിനാൽ, മണ്ണിലെ പശിമക്ഷയിക്കുമെന്ന് പറയേണ്ടതില്ല. ഏത്വിധേനയായാലും കളകളെ അപ്പപ്പോരുന്നതെന്ന നീക്കംചെയ്യണം.

7. കാട്ടുതീക്കീരയായ മണ്ണിലെ ഇന്ദ്രിയാംശങ്ങൾ വെറു നഷ്ടപ്പെടുന്നു. എന്നാൽ ഇത്നിമിത്തം ക്ഷാരരംഗം മണ്ണിലേക്ക് ചേരുന്നതെന്നു പറയാം.

#### 4. കാലാവസ്ഥയും ഭൂസ്ഥിതിയും

പർവ്വതങ്ങൾ, നദികൾ, വനങ്ങൾ, താഴ്വരകൾ, സമതലങ്ങൾ, തീരപ്രദേശങ്ങൾ, എന്നിങ്ങനെ പ്രകൃതിസൗകര്യങ്ങൾ

നമുക്ക് വേണ്ടിടത്തോളമുണ്ടെന്നു, മുന്നോടിത്ത് പ്രസ്താപിച്ച  
 വല്ലൊ കാലാവസ്ഥകളുടെ കാർത്തിലും, നാം അനുഗ്രഹീതരാ  
 നെന്നു മൊത്തത്തിൽപറയാം. കാലാവസ്ഥകളുടെ വൈ  
 റീധ്യം ഭാരതത്തിന്റെ നാനാഭാഗങ്ങളിലുചായിട്ടുണ്ടെന്നതാണു്  
 മറ്റൊരു പ്രാധാന്യം. ഫിമപൽപർച്ചതം തൊട്ടു് കന്യാകുമാരി  
 വരെയും, ആസ്സാംതൊട്ടു കഞ്ഞിമുറവർവരെയുമുള്ള നമ്മുടെ  
 നാട്ടിൽ, ഓരോ ഭാഗത്തുചായി കാണാവുന്ന മണ്ണിൻതരങ്ങൾ,  
 കാർഷികപാരമ്പര്യങ്ങൾ, ഉല്പന്നവസ്തുക്കൾ, കാലാവസ്ഥാന്തര  
 ങ്ങൾ, മുതലായവയെപ്പറ്റി നോക്കുമ്പോൾ, ലോകത്തിൽ മറ്റൊ  
 രാർദ്ധ്യത്തിന്നുമില്ലാത്ത സൗകര്യങ്ങൾ നമുക്ക് സിദ്ധിച്ചിട്ടുണ്ടെ  
 ന്നതു്, ദൃശ്യമാകും. എന്തിനും, ഭക്ഷണ വസ്ത്രാദികൾക്കുള്ള  
 ക്ഷാമവും, ഇന്നാട്ടിൽ ഉണ്ടായിക്കൊണ്ടിരിക്കുന്നു. കാരണങ്ങ  
 ലെക്കുണ്ടവിയുന്നതിന്നു്, വളരെയൊന്നും തേടേണ്ടതില്ല. ഒരു  
 മുഖ്യകാരണം, വലുതും ചെറുതുമായ നമ്മുടെ നദികളിൽ, അണ  
 കെട്ടുകൾ നിർമ്മിച്ചു, വറ്റിച്ചയിൽപ്പെട്ടുകിടക്കുന്നതും, വിസ്തൃതവു  
 മായ, എത്രയൊ വീളനിലങ്ങൾക്കു് നനയുപസൗകര്യം ചെയ്യ  
 കൊടുക്കാതിരിക്കുന്നതാണു്. ഇത്തരം ചില ജലസേചനപദ്ധതി  
 കളുടെ നിർമ്മാണം, അടുത്തകാലത്തിന്നുപുറമെ, നമ്മുടെ നാട്ടിൽ  
 കണ്ടുതുടങ്ങിയിട്ടുള്ളു. ഇവയോരോന്നിന്റെയും നിർമ്മാണം പൂർത്തിയാ  
 യിക്കഴിഞ്ഞാൽ, അല്പമായിക്കിട്ടിവരുന്ന മഴയെ ആശ്രയിച്ചു്,  
 ഇപ്പോൾ കൃഷിചെയ്യപ്പെട്ടുവരുന്ന അസംഖ്യം ഏക സ്ഥലങ്ങ  
 ള്ക്കും പുറമെ, വമ്പിച്ചുപോയിൽ പുതുനിലങ്ങളെയും, ആദായപ്രദ  
 മായ വീളനിലങ്ങളാക്കിത്തീർക്കാം. അനിശ്ചിതമായ കാലവർഷത്തി  
 നു വിധേയമായ വീളനിലങ്ങൾ വമ്പിച്ചു വിസ്താരത്തിൽകിടക്കുന്ന  
 നമ്മുടെ രാജ്യത്തിൽ, അണക്കെട്ടുപദ്ധതികൾക്കു് മുൻഗണനകൊ  
 ടുത്തു നടപ്പിൽവരുത്തുന്നതു അടിയന്തരാവശ്യമാണെന്നു. രാജ്യത്തി  
 ന്റെ ഒരു ഭാഗത്തു അതിവർഷമുണ്ടായിക്കൊണ്ടിരിക്കെ മറ്റൊരുവ

ശത്തു മഴ തീരെയില്ലാതെ വരവുമുയുണ്ടായിക്കൊണ്ടിരുന്നതു സാധാരണ സംഭവമായിട്ടുണ്ട്.

കാലവർഷം;—ഇന്ത്യയിൽ വളരെഅധികം കൃഷിയും തെക്കുപടിഞ്ഞാറൻ കാലവർഷത്തെ (South-west monsoon) ആശ്രയിച്ചാണ് നടക്കുന്നത്. വടക്ക്-കിഴക്കൻ വർഷത്തെ (North east monsoon) ആശ്രയിച്ച് കൃഷിനടപ്പുള്ള ഭാഗങ്ങൾ കുറഞ്ഞതോരതിലാണ് കണ്ടുവരുന്നത്. ഐക്യസംസ്ഥാനത്തിലും, മദ്ധ്യേന്ത്യയിലും മറ്റും ചിലെടങ്ങളിൽ ആണ്ടുതോറും ശരാശരി കിട്ടിവരുന്ന മഴയളവ് അഞ്ചംഗുലം മാത്രമാണത്രെ! എന്നാൽ, ആസ്സാം സംസ്ഥാനത്തിൽ ശരാശരി 400 അംഗുലവും ചെറുപുഞ്ചിയായ പച്ചതലച്ചേരത്തിൽ 500 അംഗുലവും മഴകിട്ടിവരുന്നു. ഇന്ത്യയിലുള്ള ഭാരത സംസ്ഥാനത്തേയും അതിലുള്ള ഭാരത ഭാഗത്തേയും നോക്കിയാൽ അവിടങ്ങളിൽ ആണ്ടുതോറും കണക്കാക്കപ്പെട്ടിരിക്കുന്ന മഴയളവ്, നമ്മെ കുറഞ്ഞതാണവർഷിക്കാനും മതി പടിഞ്ഞാറുഭാഗത്തു സമുദ്രവും കിഴക്ക്ഭാഗത്ത് പശ്ചിമഘട്ടവും നെടുനീളെയുള്ള കേരളത്തിലെ മഴയളവ് താഴെ ചേർക്കപ്പെട്ടിരിക്കുന്നു.

ജനവരി	0.3	അംഗുലം	ജൂലായി	29.8	അംഗുലം
ഫിബ്രുവരി	0.2	„	ആഗസ്റ്റ്	15.3	„
മാർച്ച്	0.6	„	സപ്തംബർ	8.4	„
ഏപ്രിൽ	3.2	„	ഒക്ടോബർ	10.3	„
മേയി	9.5	„	നവമ്പർ	4.9	„
ജൂൺ	35.0	„	ഡിസമ്പർ	1.1	„

ആകെ 118.6 അംഗുലം

കേരളത്തിന്റെ മഴയളവ്താണെങ്കിൽ, മഴിരശിസംസ്ഥാനത്തിലെ മറ്റു ചില ഭാഗങ്ങളെയെടുത്തുനോക്കാം.

കടപ്പു, കർണ്ണൻ, ബല്ലാരി, അനന്തപുരം വകപ്പ്.

	ശരാശരി	30	,,
വിശാഖപട്ടണം, ഗോദാവരി, കൃഷ്ണ, ഗുണ്ടർ, നെല്ലൂർ	,,	45	,,
സേലം, കോയമ്പത്തൂർ, തൃശ്ശിനാപ്പള്ളി, മധുര	,,	32	,,
ചെങ്കൽപ്പേട, ദക്ഷിണാർക്കട വകപ്പ്	,,	45	,,

ഈ അട്ടവകൾ ശരാശരിയാണെന്നും, ഏകദേശമായിട്ട് വിവേകമുള്ളവർക്കു മേടിക്കുന്നതും, ഈ സംസ്ഥാനത്തിൽ മറ്റൊരാൾക്കു കഴിയാതെ കേൾക്കുന്നതിലാണധികം മഴയെന്നും. എന്നാൽ ഇതിന്നനുസരമായി തൃപ്തികരമായ അനുഭവമല്ല കിട്ടിവരുന്നത്. കാരണം മേൽപേർ പട്ടികകൾ വിശദമാക്കുന്നുവല്ലോ. ഏകദേശം നവമ്പർ മുതൽ മേയിമാസം മധ്യകാലംവരെ, ഏകദേശം കാഞ്ഞളപ്പിലും (ഏതാണ്ട് 20 അഗ്രഗമനം പറയാം) ജൂൺ, ജൂലായി മാസങ്ങളിൽ, അതികഠിനമായും, അതിനുശേഷം ക്രമേണ കുറഞ്ഞുമാണ് മഴപെയ്യുന്നത്. ഇതീതിമിത്തം, ഒട്ടാകെ നമുക്ക് കിട്ടുന്ന മഴയിൽ, ഒരു വലിയ ഭാഗം നീണ്ടുപോകുന്നതായിരിക്കും, വേനൽക്കാലത്തെ അവശതരം നിലനിന്നുപോകിയും ചെയ്യുന്നു. ഏതായാലും, മറ്റു ഭാഗങ്ങളെ അപേക്ഷിച്ചു നമ്മുടെ സ്ഥിതി, എത്രയോ മെച്ചമാണെന്നത് സമ്മതിച്ചുകഴിയൂ. കൊടും വേനൽക്കാലമായ ഏപ്രിൽ മേയി മാസങ്ങളിൽ, ചുട് 84 ഡിഗ്രിയിൽ അധികം ഉണ്ടാകാറില്ല. കേരളത്തിലെ ശരാശരി ഉണ്ണി 79½ ഡിഗ്രിയാണ്.

ഇനി, ഇന്ത്യയിലെ വിവിധഭാഗങ്ങൾ, മണ്ണിൻതരങ്ങൾ, കൃഷിചെയ്യപ്പെടുന്ന ഉല്പന്നവർഗ്ഗങ്ങൾ എന്നീ വിഷയങ്ങളെപ്പറ്റി ചുരുക്കമായി പ്രതിപാദിക്കാം.

ഏകദേശം വടക്കുഭാഗത്തുള്ള ഹിമാലയ പരിസരങ്ങൾ, അതിശൈത്യപ്രദേശങ്ങളാണല്ലോ. മണ്ണ് നല്ല ഫലപുഷ്ടിയുള്ളതാണ്. ആപ്പിൾ, കൊടി മുന്തിരി തുടങ്ങിയ പലതരം പഴവർഗ്ഗങ്ങൾ, ഗോ

തമ്പ്, മുതലായ ഉല്പന്നങ്ങളും, കിഴക്കുഭാഗത്തായി കിടക്കുന്ന ആസ്സാമിൽ തേയിലയും ഉണ്ടാവുന്നുണ്ട്. തെക്കോട്ട് നീങ്ങുന്നതോടുകൂടി വിസ്തൃതമായി കിടക്കുന്ന സിന്ധുഗംഗാസമതലത്തുള്ള പലതരം മണ്ണിനേരയും ഫലപുഷ്പി സുപ്രസിദ്ധമാണ്. മുഖ്യ ഉല്പന്നങ്ങൾ, ഗോതമ്പ് കരിമ്പ്, നെല്ല്, പരുത്തി, ചണ, പച്ചവട്കങ്ങൾ എന്നിവയെല്ലാമാണ്. ഏറ്റവും അധികം കരിമ്പുകൃഷിയും, പഞ്ചസാരവ്യവസായവും, ബീമാർ ഐക്യസംസ്ഥാനം എന്നീ രണ്ടു സംസ്ഥാനങ്ങളിലുമാണ്. കിഴക്കുഭാഗത്തുള്ള ബങ്കാരസംസ്ഥാനത്തിന്നു, നമ്മുടെ കേരളത്തിനൊടു വലിയസാമ്യമുള്ളതായി കാണാം. നെല്ല്, തെങ്ങും ബങ്കാളിൽ മുഖ്യകൃഷികളാണ്. ചണകൃഷിയും വമ്പിച്ചതോതിൽ കാണാം. ചണകൃഷി കേരളത്തിൽ നടപ്പാക്കുന്നതിന് പറ്റിയ പരിതസ്ഥിതികളുണ്ട്. ഗവണ്മെന്റ് ഇതും സംബന്ധിച്ച പ്രാരംഭനടപടികളെടുത്തുകഴിയും ചെയ്തിട്ടുണ്ട്. മദ്ധ്യേന്ത്യ പ്രദേശങ്ങൾ, ഒരു പ്രത്യേകതരത്തിൽപ്പെടുന്നു. മഴ, ഈ ഭാഗങ്ങളിൽ വളരെ കുറവാണ്. നിലം നനവിന്നു സൗകര്യമുള്ളടങ്ങളിൽ, നെല്ല്, ഗോതമ്പ്, കരിമ്പ്, പച്ചവട്കങ്ങൾ തുടങ്ങിയ ഉല്പന്നങ്ങളും മഴയെ മുഖ്യമായാശ്രയിച്ച്, ചെറുധാന്യങ്ങൾ, പരുത്തി, നിലക്കടല പുകയില, പച്ചവട്കങ്ങൾ എന്നിവയുമാണ് കൃഷി ചെയ്തു വരുന്നത്. കരന്ത പരുത്തിമണ്ണ്, പലതരം പശിമരാശിമണ്ണ്, ചുണ്ണാമ്പുകൂടുള്ള ഒരുതരം പശിമരാശിമണ്ണ്, എന്നിവ മദ്ധ്യേന്ത്യ ഭാഗങ്ങളിൽ കാണാം. കിഴക്കുഭാഗത്തുള്ള ഒറീസ്സാസംസ്ഥാനത്തിൽ, മുഖ്യവിളവുകൾ, നെല്ല്, നാളികേരം തുടങ്ങിയുള്ള ചില ഇനങ്ങളാണ്. പടിഞ്ഞാറ് ഭാഗത്ത് കിടക്കുന്ന ബോമ്പേസംസ്ഥാനത്തിൽ, ഗോതമ്പ്, ചെറുധാന്യങ്ങൾ, പരുത്തി, നിലക്കടല, ഉരുട്ടക്കിഴങ്ങ് എന്നിവ പ്രധാന ഉല്പന്നങ്ങളാണ്. ഇവയെക്കഴിച്ചാൽ, മറ്റുതരം എണ്ണക്കരുക്കൾ, പുകയില, കരുമ്പ്, പച്ചവട്കങ്ങൾ എന്നിവയാണെന്നു കാണാം. ദക്ഷിണേന്ത്യഭാഗം, മേല്പറഞ്ഞ പലതരം ഉല്പന്നങ്ങൾക്കും, പ്രസിദ്ധമാണ്. മലമ്പ്രദേശങ്ങളിലെ ഒരു

തമയ മണ്ണിൽ, ചായ, കാപ്പി, കരുമുക്, ഏലം, പഴവറ്റുങ്ങ  
 റ ഉരുക്കിഴങ്ങ് എന്നിവയും, മഴകുറഞ്ഞ സമതലങ്ങളിൽ, പ  
 യറ്റ് വർഗ്ഗങ്ങൾ. പയറ്റ് വർഗ്ഗങ്ങൾ, എണ്ണവിത്തുകൾ, പരുത്തി,  
 ചെറുധാന്യങ്ങൾ, മുതലായ കറകാലവിളവുകളും, മഴയോ, ന്ന  
 ലംനനവിനങ്ങളു സൗകര്യങ്ങളോ, കൂടുതലായുള്ളിടങ്ങളിൽ, നെ  
 ല്ല്, ഗോതമ്പ്, കരിമ്പ്, മുതലായവയും കൃഷിചെയ്യുവരുന്നു. മ  
 ണ്ണിൻതരങ്ങളുടെ വൈവിധ്യം പ്രത്യേകം കാണാം. മണൽക്കൂറ്റ് മി  
 തമായും, അമിതമായുള്ള കടൽതീരസമീപമുള്ള പ്രദേശങ്ങളും, ക  
 ടൽതീരങ്ങളും, തെങ്ങ്, കവുങ്ങ്, എന്നിവയുടെ കേന്ദ്രങ്ങളാണെ  
 ന്ന പരയാം.

കേരളതീരത്തെപ്പറ്റിപ്പറയുകയാണെങ്കിൽ, ഇവിടെ വിളയ  
 ന്നതും ഇനിയും നടപ്പിൽ വരുത്താവുന്നതുമായ കാർഷികോല്പന്ന  
 ങ്ങളുടെ വൈവിധ്യം, നമുക്കഭിമാനജനകമാണ്. പ്രകൃത്യം നാം  
 അത്ര അനുഗ്രഹിതരാണ്. പാരമ്പര്യമായി കൃഷിചെയ്യുവരുന്ന  
 ഉല്പന്നവർഗ്ഗങ്ങൾ താഴെ വിവരിച്ചുകാണാം. (ഉല്പന്നങ്ങളുടെ അള  
 വീന്നനുസരിച്ച് വഴിക്കുവഴിയായ് ചേർത്തിരിക്കുന്നു.)

1. കടൽതീരവും പരിസരങ്ങളും:—കേരവൃക്ഷം, കവുങ്ങ്,  
 ഫലവൃക്ഷങ്ങൾ, നെല്ല്, തക്കാരിവർഗ്ഗങ്ങൾ.
2. ഉൾനാടൻ സമതലങ്ങൾ:—നെല്ല്, എണ്ണവിത്തുകൾ,  
 ഇഞ്ചി, മഞ്ഞൾ, പയറുവറ്റുങ്ങൾ, കിഴങ്ങ് വർഗ്ഗങ്ങൾ,  
 ചെറുധാന്യങ്ങൾ, തക്കാരിവർഗ്ഗങ്ങൾ.
3. താഴ്വരകളും വയലുകളും:—നെല്ല്, വേനലിൽ ചില കറ  
 കാലവിളവുകളും ഒരു ചുരുങ്ങിയ തോതിൽ കരിമ്പും.
4. മലമ്പ്രദേശങ്ങൾ:—ചായ, കാപ്പി, റബ്ബർ, കരുമുക്,  
 ഏലം, പഴവറ്റുങ്ങൾ, കിഴങ്ങുവറ്റുങ്ങൾ, തക്കാരികൾ,  
 മറ്റുതരം ഫലവൃക്ഷങ്ങൾ.

ഇതെവരെ നടപ്പിലില്ലാത്തതും, ആദായകരമായി കൃഷിചെയ്യാവുന്നതുമായ ഉല്പന്നങ്ങളിൽ മുഖ്യമായി ഗണിക്കേണ്ടത്, ചണ, നിലക്കടല, കരിമ്പ്, പരുത്തി, പുകയില, ചില പഴവർഗ്ഗങ്ങൾ മുതലായവയാണെന്നു പറയാം. എന്നാൽ, ഈ കാശോ ഇനത്തിലും, ഇവിടെത്തെ കാലാവസ്ഥ, മണ്ണിൻപ്രകൃതി, പുണ്ണുവളച്ചു കഴിഞ്ഞു കാലം, മറ്റു സൗകര്യങ്ങൾ, എന്നിയാലീ വിഷയങ്ങളെ സശ്രദ്ധം ആരാഞ്ഞറിയുകയും, കാശോ പ്രദേശത്തുമുള്ള പരിതസ്ഥിതികളിൽ, പറ്റിയ പ്രത്യേകം ജാതിവിത്തുകളെ തിരഞ്ഞെടുത്തു കൃഷി ചെയ്തും വേണം.

ഭൂസ്ഥിതിക്കനുസരിച്ച്, വിളനിലങ്ങളെ, നഞ്ച അഥവാ വയലുകൾ (Wet Lands) പുഞ്ച അഥവാ പറമ്പുകൾ (Dry Lands) മലമ്പ്രദേശങ്ങൾ (Hills) കടലോരങ്ങൾ (Sea coasts) എന്നിങ്ങനെ തരം തിരിക്കപ്പെട്ടിരിക്കുന്നു. കേരളത്തിലെ നഞ്ച നിലങ്ങളിലധികവും കളിക്കൂറ്റം ചിലേടങ്ങളിൽ മണൽക്കൂറ്റമുള്ള പശിമരാശിമണ്ണിൻതരങ്ങളുമായി കണ്ടുവരുന്നു. പറമ്പുകളിൽ, ചരൽ, മണൽ എന്നീ പശിമരാശിമണ്ണിൻതരങ്ങളും, മലമ്പ്രദേശങ്ങളിൽ ഉൽകൃഷ്ടമായ ചില മണ്ണിനങ്ങളും, കടലോരങ്ങളിൽ മണലുമാണ് കണ്ടുവരുന്നത്.

നമ്മുടെ വനസമ്പത്തും അനല്പമാണ്. നാട്ടിന്റെ ആവശ്യത്തിന്നനുസരിച്ചു വനങ്ങളെ സംരക്ഷിച്ചുപയോഗപ്പെടുത്തുവാൻ കർഷകർ മാത്രമല്ല, മറ്റു പേരും ശ്രദ്ധിക്കേണം. കാലാവസ്ഥയെ നിയന്ത്രിക്കുന്നതിൽ വനങ്ങൾക്കൊരു വലിയ പങ്കുള്ളതാണല്ലോ. വിളനിലങ്ങളെപോലെ, വളത്തുകാടുകളും ഭക്ഷിച്ചുകൂടതന്നെ. കത്തിപ്പുറേള്ള വിറകിനും, ശില്പികൾക്കാവശ്യമായ പണിത്തരങ്ങൾക്കും, വ്യവസായാവശ്യങ്ങൾക്കും, നമ്മുടെയത്ര തരം മരങ്ങളാണാവശ്യമായി വരുന്നതെന്ന്, ആലോചിച്ചുനോക്കുക. ഇതരഭാഗങ്ങളിലേക്ക് കയറ്റി അയക്കേണ്ടിയിരിക്കുന്ന മര

സ്ഥാനങ്ങളുടെ തരവും, അളവും വേറായും. മരങ്ങൾക്കു പുറമെ മറ്റനേകം വിഭവങ്ങളും നമുക്കു വനത്തിൽനിന്നു കിട്ടുന്നു. നാട്ടിന്റെ സാമ്പത്തികസ്ഥിതിയിൽ, വനത്തിന്നൊരു വലിയ സ്വാധീനമുണ്ടെന്നുവന്നിട്ടുണ്ട്, യഥോചിതം പ്രവൃത്തിക്കേണം. എത്രയോജാതി മരങ്ങൾക്കും, ഭരണധവഗൃഹങ്ങൾക്കും, ഇതരവിഭവങ്ങൾക്കും പ്രസിദ്ധി നേടിക്കഴിഞ്ഞവയാണ് നമ്മുടെ വനങ്ങൾ.

മരങ്ങളിൽ ചിലവയെയും ഉപയോഗങ്ങളെയും ചുരുക്കമായി രാജ്യം വിവരിച്ചിട്ടുണ്ട്.

1. തേക്കു:—ഉറപ്പുള്ളതും ചിരൽ ബാധയെ ചെറുത്തുനില്ക്കുന്നതും വിലപ്പിടിച്ചതുമാണിതു്. കെട്ടിടങ്ങൾക്കും, മേശ, കസേല തുടങ്ങിയുള്ളവയ്ക്കും, കപ്പൽ നിർമ്മാണത്തിനും പാലം പണിയുന്നതിനും മറ്റുമായി ഉപയോഗിക്കപ്പെടുന്നു.
2. വീട്ടി:—തേക്കിനെപ്പോലെതന്നെ ഉറപ്പും വിലയും കൂടിയതാണിതു്. ഉപയോഗങ്ങളും തേക്കിനെപ്പോലെതന്നെയാണ്.
3. മരുതു:—ഇതിനെ രണ്ടാംകിടയിൽ ചേക്കാം. ചിലകാലങ്ങളിൽ ഇതിന്നു് പൊളിപ്പുണ്ടാകാറുണ്ട്. വീട്ടുപണിത്തരങ്ങൾക്കും, ചില്ലറപ്പണിത്തരങ്ങൾക്കും, വിറകിനും ഉപയോഗിച്ചുവരുന്നു.
4. പുളി:—കടുപ്പമുള്ള ഒരു മരം തന്നെ. ഉരലുകൾ, എണ്ണയുടുന്നതിനുള്ള ചക്കകൾ, ആയുധങ്ങൾക്കു് പിടികൾ, വലിയ തണ്ടുകൾ, വിറകു് എന്നിങ്ങിനെ വിവിധോപഗതിനും കൊള്ളാം.
5. പിലാവു:—ആദ്യം പറഞ്ഞവയെപ്പോലെ ഉറപ്പില്ലെങ്കിലും, വളരെ ആവശ്യങ്ങൾക്കുചുരുക്കിക്കുന്നു. വീട്ടു

പണിയിൽ, വാതിലുകൾ, ചട്ടങ്ങൾ, എന്നിവയ്ക്കും, മേശ കസേല മുതലായ ഇനങ്ങൾക്കും പറ്റിയതരമാണ്.

- 6. മാവ്:—വാതിലുകൾ, ചട്ടങ്ങൾ, ചെറുചെട്ടികൾ, വിറക് എന്നിവയ്ക്കെല്ലാം ഉപയോഗിച്ചു വരുന്നു.
- 7. ഐനിയ്:—ഏതാണ്ട് പിലാവിന്റെ തരത്തിൽ ചെടുന്നതാണിത്. തരവും ഉപയോഗവും പിലാവിലെന്ന പോലെതന്നെയാണ്.
- 8. വേങ്ങ:—ഇതും ഉറപ്പുകൂട്ടുന്ന തരത്തിൽപ്പെട്ടും വീട്ടുപണികൾക്ക് പറ്റിയതാണ്. വിറകിനും
- 9. ചേപ്പ്:—കെട്ടിപ്പണി, ജലവാഹനങ്ങൾക്കുള്ള പലകകൾ, തുഴകോൽ, നകം, വണ്ടിച്ചക്രത്തിനുള്ള കംബം, വട്ട എന്നിവയ്ക്കെല്ലാം ഉപയോഗിക്കാം.
- 10. ചടച്ചി:—പലതരം പണിത്തരങ്ങൾക്കും ഉപയോഗിച്ചു വരുന്നു. നടുത്തരത്തിൽ ചെടുത്താ
- 11. പൂവം:—പണിത്തരങ്ങൾ കാലപ്പഴക്കത്തിലും കേടുപറ്റാത്തതാണീമരം. കപ്പൽ, തോണി, കെട്ടിടങ്ങൾ, മേശ, കസേല തുടങ്ങിയുള്ള ഇനങ്ങൾ, എന്നിങ്ങിനെ പലതിനും ഒന്നാന്തരമായിക്കണ്ടിരിക്കുന്നു.
- 12. ഇരുകൾ:—ഇതും ഉറപ്പുകൂടിയ തരമായതിനാൽ പൂവമരത്തിന്റെ ഉപയോഗങ്ങളെല്ലാം ഇവയ്ക്കുമാണ്.
- 13. ആൽ:—പാവനമാണെന്നു കരുതി ഹിന്ദുക്കൾ പൂജിക്കുന്നതാണിത്. ആലും വേപ്പും ദേവതകളായി കരുതിവരുന്നതു സാധാരണമാണ്. പലതരം കുറഞ്ഞ പലകകൾ, ചട്ടങ്ങൾ എന്നിവയ്ക്ക് പറ്റിയതാണ് ഉറപ്പു കറയും.

14. വാക:—ഇതും ഏതാണു്, ഇത്രയും, പുലും എന്നിവയെ പ്പേലൈതന്നെ. ഉറപ്പു് കൂടും.
15. ഉടം:—ഇതിന്റെ കായയിൽ നിന്നുള്ള എണ്ണയെ ഉദ്ദേശിച്ചു് കൂടുതൽ പ്രധാന്യം കല്പിക്കാം. പണിത്തരങ്ങൾക്കായി വളരെ ഉപയോഗിക്കാറില്ല. ഇതിന്റെ തഴയും, പീണ്ണാക്കും മേത്തരം വളങ്ങളായി കരുതപ്പെടുന്നു.
16. കടുക്ക, താനിക്ക, നെല്ലിക്ക:—ഇവയുടെ കായകൾ ഭക്ഷ്യധാരാപ്രധാന്യം നേടിയിരിക്കയാൽ മരങ്ങളെ മറ്റുപയോഗങ്ങൾക്കു് എടുക്കാറില്ല. ഉറപ്പും, ഇഴയും കറഞ്ഞ താണീമരങ്ങൾ.
17. ചിലഞ്ഞി:—കലപ്പകൾക്കുള്ള തണു്, ആയുധങ്ങൾക്കു് പിടി എന്നിവയ്ക്കു് പറ്റിയതാണു്. ഉലക്കകൾക്കും പറ്റാം.
18. ഇടല:—പണിത്തരങ്ങൾക്കു് പ്രായേണ പറ്റുമെങ്കിലും, ഉപയോഗിച്ചു കാണുന്നില്ലതന്നെ. വിരകിന്നു പറ്റിയതാണു്.
19. വെണ്ടേക്കു്:—നല്ല ഉറപ്പുള്ള തരമെന്നു് തന്നെ പറയാം. ഇഴയും ഉറപ്പുള്ളതിനാൽ വീട്ടുപണികളിൽ ധാരാളം ഉപയോഗിച്ചുവരുന്നു.
20. മഞ്ഞക്കടവ:—ഘനംകറഞ്ഞതരത്തിലുള്ള ഗൃഹസൗമാനങ്ങൾക്കും, പലകകൾക്കും, നുകം, സൗമാനങ്ങളായ കുന്നതിന്നുള്ള പെട്ടികൾ എന്നിവക്കും പറ്റിയതാണു്.

മേൽ പറഞ്ഞവകൂടാതെ, ഓരോഭാഗങ്ങളിലും ഓരോപേരിലറിയപ്പെടുന്ന മരങ്ങൾ ഇനിയും എത്രയോ ഉണ്ടു്. മുഖ്യമായവയും കേരളത്തിൽ സൗമാന്യമൊരപേരിലറിയപ്പെടുന്നവയുമായ മരങ്ങളെമാത്രമേ മേൽക്കുറണിച്ചു വിവരണത്തിലുൾപ്പെടുത്തിട്ടുള്ളു. വ

നവീഭോഗങ്ങളിൽ, മരങ്ങൾക്ക് പുറമെ, മറ്റനേകം വസ്തുക്കൾക്കും, വ്യാവസായികപ്രാധാന്യം കൂടിയുള്ളതിനാൽ, വനസംരക്ഷണകാര്യങ്ങളിലും, വിഭവങ്ങളെ ഉപയോഗപ്പെടുത്തുന്നതിലും ശ്രദ്ധിക്കേണ്ട ചുമതല കർഷകർക്ക് മാത്രമല്ല, പൊതുജനങ്ങൾക്കുമുണ്ട്.

### 5. ഉല്പന്നവർഗ്ഗങ്ങൾ

വിവിധവിഷയങ്ങൾക്കു മനുസാരമായി, കാർഷികോല്പന്നങ്ങൾ, തരംതിരിക്കപ്പെട്ട് കാണുന്നുണ്ടല്ലോ. അവ വിളയുന്നതിലും വിളവു പുത്തിയാവുന്നതിനുള്ള കാലം, മുഖ്യാവശ്യങ്ങൾ, എന്നീ ഓരോവിഷയങ്ങളും, ഉല്പന്നവർഗ്ഗവിഭജനത്തിൽ, പരിഗണിക്കപ്പെട്ടിരിക്കും.

വയൽവിളവുകൾ, പറമ്പ് വിളവുകൾ, തോട്ടവിളവുകൾ എന്ന വിഭജനം, അവ കൃഷിചെയ്യപ്പെടുന്ന നിലത്തെ ആസ്പദിച്ചതാണ്. ഇനി കാലാവധിപ്രകാരം, കുറുകാലവിളവുകൾ, (Short term crops or seasonal crops) ഏകവത്സരവിളവുകൾ, (Annual crops) ദീർഘകാലവിളവുകൾ, (perennial crops) എന്നിങ്ങനെ വിവരിക്കാം. ഉദാഹരണം.

1. കുറുകാലവിളവുകൾ: — തക്കാരികൾ, ചെറുധാന്യങ്ങൾ, ചിലധാന്യങ്ങൾ, എണ്ണവിത്തുകൾ മുതലായവ.
2. ഏകവത്സരവിളവുകൾ: — ചില ധാന്യങ്ങൾ, കരിമ്പ്, വാഴ ഇഞ്ചി മുതലായവ.
3. ദീർഘകാലവിളവുകൾ: — ഫലപുഷ്പങ്ങൾ, കാപ്പി, ചായ മുതലായ തോട്ടവിളവുകൾ, പഴച്ചെടികളെന്നിവ.

ഓരോഉല്പത്തിക്കൊ തരം, ആവശ്യം എന്നിവയെ അടിസ്ഥാനപ്പെടുത്തിട്ടുള്ള തരംതിരിപ്പ്, താഴെവിവരിക്കപ്പെട്ടിരിക്കുന്നത് കാണാം. ഇത്, പ്രായേണ നമുക്കറിവുള്ള വസ്തുതയുമാണ്.

1. ധാന്യങ്ങൾ (Cereals):— നെല്ല്, ഗോതമ്പ്.
2. ചെറുധാന്യങ്ങൾ (Millets):— മുത്താരി, തിന്ദ, ചാമ, കമ്പ, വരക് ചോളം, മുതലായവ.
3. പയറ്റ്‌വർഗ്ഗം (Pulses):— പയറ്റ്, കടല, മുതിര, ഉഴുന്ന്, തുവര, അമര, മുതലായവ.
4. എണ്ണവീത്തുകൾ (Oil seeds):— നീലക്കടല, കൊല്ലൂ, എള്ള, ആവണക്ക് മുതലായവ.
5. നാരുവർഗ്ഗം (Fibres):— പരുത്തി, ചണ, കറുവാഴ.
6. ശക്കരവർഗ്ഗം (Sugar crops):— കരിമ്പ്, ബീറ്റ് റൂട്ട് എന്നിവ.
7. പച്ചിലവളങ്ങൾ (Green manure crops):— കൊഴിച്ചിൽ, ഡയറിബ, ചണ, അമരി തുടങ്ങിയവ.
8. സുഗന്ധ (മസാല) വർഗ്ഗം (Spices):— ജീരകം, കുരുമുളക്, ഓമം, ഉലുവ, കടുക്, ഇഞ്ചി, മുതലായവ.
9. കാലിത്തീനുകൾ (Fodder crops):— കാക്കച്ചോളം, ഗിനിപ്പല്ല്, ആനപ്പല്ല്, മറ്റ് പച്ചകൾ മുതലായവ.
10. മരുന്നുകളും (Drugs and Narcotics):— വെരദില, പുകയില, അടക്ക, മുതലായവ.
11. ചായം (Dyes):— അമരി.
12. പഴവർഗ്ഗം (Fruit crops):— മാങ്ങ, നാരങ്ങ, മുതിര ആപ്പിൾ, ആത്തച്ചക്ക, കൈതച്ചക്ക, മുതലായവ.
13. തക്കാരിവർഗ്ഗം (Vegetables):— വഴുതന, വെണ്ട തുടങ്ങിയവ, ഇന്ത്യൻതക്കാരിവർഗ്ഗങ്ങളും, മുട്ടാക്കാസ്, ഇടങ്ങിയവ വിദേശീയവർഗ്ഗങ്ങളും.

14. പുഷ്പവർഗ്ഗങ്ങൾ (Flowers):— പനനീർ, മുല്ല, ചെമ്പകം ജമന്തി മുതലായ നാടൻതരങ്ങളും, പലതരം വിദേശീയവർഗ്ഗങ്ങളും

ആവശ്യമനുസരിച്ച് ഇനിയും പലതരത്തിലും വിളവുകളെ തരം തിരിക്കുന്നതു നമുക്കറിവുള്ളതാണ്. നെല്ല്, ചെറു ധാന്യങ്ങൾ, തക്കാരികൾ, പയറുവർഗ്ഗങ്ങൾ, എണ്ണവിത്തുകൾ എന്നിവയെല്ലാം ആ ഘാതങ്ങൾക്കുറപ്പായാഗിക്കപ്പെടുന്നവയാകയാൽ ഇവയെ ഭക്ഷണവിളവുകൾ (Food crops) എന്ന പേരിൽ വിവരിച്ചുകാണുന്നതും, ഉല്പന്നങ്ങളിൽ ചിലവയെ, അസുസ്തുസാധനങ്ങളായി യന്ത്രശാലകളിലേക്കയച്ച്, വൈയവസായികമുറകൾക്കു വിധേയമാക്കി ഉപയോഗപ്പെടുത്തിവരുന്ന, കരിമ്പ്, പരുത്തി, ചണ തുടങ്ങിയുള്ളവയെ വ്യവസായിക ഉല്പന്നങ്ങളെന്നു പറഞ്ഞുവരുന്നതു മുണ്ടല്ലോ. വമ്പിച്ച ഭാഗവും അനുഭവിക്കുകയിലെ ഉപയോഗത്തിനായി കയററി അയക്കപ്പെടുന്ന, കാപ്പി, കരുമുളക്, റബ്ബർ എന്നിത്യാദികളെ വ്യാപാരവിളവുകളെന്നു പറഞ്ഞുവരുന്നും. ദേശതരം വിളവുതന്നെ ഒന്നിലധികമാവശ്യങ്ങൾക്കു പററിയതായിരിക്കെ, സന്ദർഭാചിതം അവയെ തരം തിരിക്കുന്നു.

ഉദാഹരണമായി:— കരുമുളക്, മസാലവർഗ്ഗത്തിലും, ദേശീയവർഗ്ഗത്തിലും, വ്യാപാരവിളവുകളിലും,

തേങ്ങ, എണ്ണവിത്തുകളിലും, വൈയവസായിക സാധനവകുപ്പിലും, ചകിരി, നാരവർഗ്ഗത്തിലും.

പയറുവർഗ്ഗങ്ങൾ, ആഹാരവസ്തുക്കളിലും, പച്ചിലവളവുകളിലും.

പഴവർഗ്ഗങ്ങൾ ആഹാരവകുപ്പിലും കയറുമതി ചെയ്യപ്പെടുന്നതിനാൽ വ്യാപാരസാധനവകുപ്പിലും, ഉറപ്പെടുത്തിക്കൊണ്ടും.

ഏതൊരനാട്ടിലും സമൃദ്ധിയായി വീളയേണ്ടുന്ന, ആദ്യത്തെ ഉല്പന്നവർഗ്ഗം ആഹാരാവശ്യങ്ങളെയും മറ്റും നിറവേറുന്നവയായിരിക്കണം. പാരമ്പര്യമായ പരിശീലനങ്ങൾക്ക് പുറമെ പുതു സമ്പ്രദായങ്ങളും നട്ടപ്പീൽവരത്തി, ആഹാരത്തിൽ സ്വയം പയ്യാപ്ത നേടുന്നതിന് എല്ലാ കഴിവുകളെയുമുപയോഗപ്പെടുത്തണം. ഇനിതാണിന്ത്യയിലെ പ്രഥമാവശ്യം.

രണ്ടാമതായി പ്രാധാന്യമർഹിക്കുന്നത്, വ്യാവസായികാവശ്യങ്ങൾക്ക് പറ്റിയ ഉല്പന്നങ്ങൾതന്നെ. യന്ത്രശാലകളിലെ പ്രവർത്തനം നിമിത്തം രൂപാന്തരപ്പെടുവരുന്ന വസ്തുക്കളിൽ, ഒരു വമ്പിച്ചഭാഗം സാമാനങ്ങൾ, അതാത് നാട്ടിലെ ആവശ്യത്തിനും, ശേഷിച്ചത്, അനുക്ക് വീല്പാൻമുള്ളവയാണ്. ഉഷ്ണാന്തമായി, തൂണി, പഞ്ചസാര, ചാക്കുകൾ മുതലായവതന്നെ. നാട്ടിന്റെ സാമ്പത്തികാഭിവൃദ്ധിക്ക് ഇത്തരം വിളവുകളുടെ വർദ്ധനവുമാത്രം വശ്യംതന്നെ.

പിന്നീടുള്ളതു വ്യാപാരാവശ്യവിളവുകളാണ്. അസംസ്കൃത രൂപത്തിൽതന്നെ വീല്പുകളായും, കയറുമതി ചെയ്തയും ചെട്ടുകാണുന്നവയാണീ തരത്തിലുള്ളവ. നാട്ടിന്റെ സമ്പൽസമൃദ്ധിക്കിത്തരം ഉല്പന്നങ്ങളും ഒഴിച്ചുകൂടാത്തവതന്നെയാണെങ്കിലും, മുൻപറഞ്ഞ രണ്ടിനങ്ങളെക്കഴിച്ച് ശേഷമെ പ്രാധാന്യം കല്പിച്ചുകൂട്ടൂ. ആദ്യം പറഞ്ഞതാഹാരത്തിനും, രണ്ടാമത്തേത്, സ്വദേശീയരിൽ അസംഖ്യമാളുകൾക്ക് ജോലികളുണ്ടാക്കിക്കൊടുക്കുന്നതിനും, മറ്റു നാടുകളോടൊപ്പം പുരോഗമിക്കുന്നതിനും അത്യന്താപേക്ഷതമാണ്.

ഓരോ കർഷകനും കഴിയുന്നിടത്തോളം ഓരോ ഉല്പന്നവർഗ്ഗത്തിന്റെ കായ്ത്തലും സ്വയം പര്യാപ്തതക്കായുള്ള പദ്ധതികളോടുകൂടി പ്രവർത്തിക്കുന്നത്, ആവശ്യമായിരിക്കും. കാലാവസ്ഥ, ഭൂസ്ഥിതി എന്നിത്യാദികളിൽ കണ്ടുവരുന്ന വൈവിധ്യം നിമിത്തം, രാജ്യ

ത്തിന്റെ കാരോ ഭാഗത്തും വിവിധവർഗ്ഗം ഉല്പന്നങ്ങളുമുണ്ടാകുന്നുണ്ടല്ലോ.

ഇന്ത്യയിലെ വിവിധഭാഗങ്ങളെയും പരസ്പരം രഞ്ജിപ്പിക്കുന്നതിനും, ഇത്തരം പരിതസ്ഥിതികൾ പ്രേരകമായിരിക്കുന്നു. ഇത് നിമിത്തം, പ്രാദേശികസ്ഥിതികളിൽക്കൂടി നമ്മുടെ രാജ്യത്തിന്റെ സ്ഥിതി കണ്ടറിയുകയും, നമ്മുടെ കഴിവുകളെ ഉപയോഗപ്പെടുത്തുകയും, കാർഷികോല്പന്നങ്ങളുടെ തോത് വർദ്ധിപ്പിക്കുകയും ചെയ്യേണ്ടുന്നകാലം, അതിക്രമിച്ചുകഴിഞ്ഞിരിക്കുന്നു. നിയമനിർമ്മാണംവഴിക്കൂടി, കാരോ ഇല്ലനത്തിന്റെയും മൊത്തമായ അളവൊ, അവ കൃഷിചെയ്യപ്പെടുന്ന സ്ഥലത്തിന്റെ അളവൊ നിയന്ത്രിക്കേണ്ടതുണ്ട്. കാരണം, ചിലെടങ്ങളിൽ, ആഹാരാവശ്യവിളവുകൾ കൃഷിചെയ്യാതെ വ്യാപാരാവശ്യ വസ്തുക്കൾ ഉല്പാദിപ്പിക്കുന്നതിൽ കൂടുതൽ ശ്രദ്ധിച്ചുകാണുന്നതാണ്. പഠിയ നിലങ്ങൾ, പരിതസ്ഥിതികൾ മുതലായവയുള്ളതെല്ലാം, ആഹാരസാധനങ്ങളുടെ കൃഷി നിബന്ധനമാക്കാതെ ഗത്യന്തരമില്ല. ക്ഷാമം നാടനീളെ പടർന്നുപിടിച്ചിട്ടുള്ള ഇക്കാലത്ത് ഇത്തരം പുതുനിയമങ്ങൾ നടപ്പിൽവരുന്നതു അത്യാവശ്യമെന്ന് പായാതെ കഴിയുകയില്ല.

### 6. വിത്തും വർഗ്ഗവൽനവും

കൃഷിമേന്മക്കാവശ്യമായ മറ്റൊരു മുഖ്യാംശം വിത്തു ഗുണമാണ്. വിത്തുഗുണം പത്തുഗുണം എന്നും “വിത്തിൽ പിഴച്ചാൽ വിളവിൽ പിഴച്ചു” എന്നുമുള്ള പഴമൊഴികൾ, മേൽപത്തെ ആവശ്യത്തെ ഉന്നിപ്പറയുകയാണ്. ഉൽകൃഷ്ടമായ, മണ്ണ്, കാലം പിഴക്കാതെ കൃഷിവേലകൾ, ആവശ്യമുള്ളിടത്താളം വളം, അനുക്രമമായ കാലാവസ്ഥ, മുതലായവയെല്ലാം തികഞ്ഞിരുന്നാലും, ഗുണസമ്പുണ്ണമായ വിത്തും കൂടിച്ചേർന്നില്ലാതെ, വിളവു നേടാൻ തരുന്നില്ല.

കരമായിരിക്കില്ല. ഓരോ കൊയ്ത്തിനുശേഷവും, അടുത്ത വിള  
 ഈവശ്യമായ വിത്തു ശേഖരിച്ചുവരുന്ന പതിവ്, പല മുഖ്യോല്പ  
 ന്നങ്ങളുടെ കായ്ത്തിലും നിലനിന്നുവരുന്നതിനാൽ, ഒരിക്കൽ നേ  
 രിടാവുന്ന പിഴവു, പന്നീടുള്ള കൃഷികളിൽ പ്രതിഫലിക്കാതെ  
 രമുള്ള. കറകാലവിളവുകളുടെയും, ഏക വത്സരവിളവുകളു  
 ടെയും, ബീജശേഖരണത്തിൽ, ഒരിക്കൽ നേരിടാവുന്ന ന്യൂനത,  
 അടുത്ത വിളവിൽ പരിഹരിക്കപ്പെടാമെങ്കിലും, ദീർഘകാല വിള  
 കളുടെ കായ്ത്തിലാണ് പ്രത്യേകിച്ചും ശ്രദ്ധിക്കേണ്ടതേ. പിഴവു  
 വിത്തുകളിൽനിന്നുണ്ടാവുന്ന, തൈകളുടെയോ, മരങ്ങളെയോ ന്യൂന  
 തകളെ മുഴുവനും കണ്ടറിയുന്നതുതന്നെ, തോട്ടംവെച്ചുണ്ടാക്കി,  
 ചില കൊല്ലങ്ങൾക്ക് ശേഷമായിരുന്നതും, അപ്പോൾ അവയെ  
 പരിഹരിക്കുന്നത്, വമ്പിച്ച ചിലവിനും, നഷ്ടത്തിനും കാരണമാ  
 യിരിക്കുന്നതുമാണ്. ന്യൂനതകളെ നീക്കംചെയ്യാത്തതാലുള്ള അനു  
 ഭവം, തോട്ടത്തിന്റെ ആയുഷ്കാലപയ്ക്കണം നിലനിന്നതുമാണ്.  
 ഇത്നിമിത്തം, ദീർഘകാലവിളവുകൾക്കായി, വിത്തുശേഖരിക്ക  
 ന്വേദം, എല്ലാ അംശങ്ങളിലും, ഉൽകൃഷ്ടമെന്ന് കാണുന്ന വിത്തുക  
 ളെമാത്രമേ തിരഞ്ഞെടുക്കാവൂ. കൃഷിയിൽ വളരെയധികം പുരോ  
 ഗമിച്ചിട്ടുള്ള പല രാജ്യങ്ങളിലും, മേത്തരം വിത്തുകളെയും തൈ  
 കളെയും കൃഷിക്കാർക്ക് വിതരണം ചെയ്യാൻ, ഗവർണ്മെന്റ് നിയ  
 മങ്ങളുണ്ട്. ഗവർണ്മെന്റ് കൃഷിക്ഷേത്രങ്ങളിൽനിന്നായാലും കൃഷി  
 കാരിൽനിന്നായാലും, വിതരണം ചെയ്യപ്പെടുന്ന വിത്തു, തികച്ചും  
 രൂപീകരമാണെന്ന്, അധികൃതന്മാരാൽ അംഗീകരിക്കപ്പെട്ടവയാ  
 ണവിടങ്ങളിൽ കൃഷിചെയ്തുവരുന്നത്.

നമ്മുടെ രാജ്യത്തെ സ്പെഷ്യലൈസ്റ്റ് സോമാനൂമെ  
 ല്ലാതരം ഉല്പന്നങ്ങളുടെ കായ്ത്തിലും മേന്മകൂട്ടുന്നതിനും, ആവശ്യ  
 ങ്ങൾക്കനുസരിച്ച്, പുതുജാതികളെ സൃഷ്ടിക്കുന്നതിനും അവയെ  
 വിതരണം ചെയ്യുന്നതിനുമായി, നമ്മുടെ കാർഷികവകുപ്പും ഗവെ

ഷണകേന്ദ്രങ്ങളും, അശ്രാന്തം പരിശ്രമിച്ചുവരുന്നുണ്ട്. ഈ പരിശ്രമങ്ങളുടെ ഫലമായി, പല പുതുജാതികളും നടപ്പിലാക്കപ്പെട്ടിരിക്കുന്നതും കാണാം. പ്രത്യേകവർഗ്ഗങ്ങളെ തിരഞ്ഞെടുത്തു വളർത്തുകയും, അവ പുഷ്പിക്കുമ്പോൾ, കൃത്രിമ പാഠഗസംക്രമം വഴിയായി, ഇരുജാതികളെ ചേർത്ത്, ഒരു പുതു (മിശ്ര)ജാതിയെ സൃഷ്ടിക്കുകയും ചെയ്യുന്ന പരീക്ഷണങ്ങൾ നമ്മുടെ കൃഷികേന്ദ്രങ്ങളിൽ, പലവയിലും കാണാം. ഇത്തരം പരീക്ഷണങ്ങൾ, അധികച്ചിലവും അല്പം കാലതാമസത്തോടും മാത്രമേ നടത്തുവാൻ കഴിയൂള്ളൂവെങ്കിലും, കൃഷിപരിഷ്കരണത്തിൽ അപണ്ഡിതരുടെ വമ്പിച്ച സ്ഥാനം കല്പിക്കേണ്ടിയിരിക്കുന്നു. കാരോ പ്രദേശത്തും കൃഷിചെയ്യുന്ന മുഖ്യ വളകളിൽ, ഗവേഷണങ്ങൾ ചെയ്യുന്നതിനായി കാരോ കൃഷി ഗവേഷണകേന്ദ്രം സ്ഥാപിച്ചിട്ടുള്ളതും, താഴെചേർത്തിട്ടുള്ള വിവരണത്തിൽ കാണാം.

**കോയത്തൂർ:—**ഏറ്റവും പ്രധാനമായ കേന്ദ്രമാണിവിടെയുള്ളത്. കൃഷിശാസ്ത്രത്തിൽ ഉപരിപഠനം നൽകിവരുന്ന ഒരു കോളേജും, വമ്പിച്ച പരീക്ഷ രാജകളും ഇവിടെയുണ്ട്. ധാന്യങ്ങൾ, ചെറുധാന്യങ്ങൾ, എണ്ണക്കരകൾ, കരിമ്പ്, പരുത്തി, തുടങ്ങിയിട്ടുള്ള പല ഉല്പന്നങ്ങളും, ഗവേഷണങ്ങൾ നടന്നുവരുന്ന ഇവ കൂടാതെ, കീടശാസ്ത്രം, ക്ഷീർശാസ്ത്രം, മൃഗപക്ഷിസംരക്ഷണവിഷയങ്ങൾ സസ്യശാസ്ത്രം, രസായനശാസ്ത്രം, എന്നിങ്ങിനെ കൃഷിയോടനുബന്ധിച്ചു ഇതര വിഭാഗങ്ങളും, അതതു വിഷയങ്ങളെ സംബന്ധിച്ചു പല പരീക്ഷണങ്ങളും നടത്തിവരുന്നു.

**ആഡുതുറൈ:—**നെൽവിളക്ക് പ്രസിദ്ധി നേടിയ തഞ്ചാവൂർ ജില്ലയിലാണിത്. നെല്ല് സംബന്ധിച്ച പല പരീക്ഷണങ്ങളും ഇവിടെ നടത്തിവരുന്നു.

മോസൂർ:— കന്നുകാലികളെ സംബന്ധിച്ച പരീക്ഷണങ്ങൾ നടന്നുവരുന്ന ഈ കേന്ദ്രം സേലം ജില്ലയിലാണ്.

നന്ദനാട്:— നീലഗിരി ജില്ലയിലുള്ള ഇത്, ഉരുളക്കിഴങ്ങ് പരീക്ഷണ കേന്ദ്രമാണ്.

ഹാഗറി:— ഇവിടെയുള്ള കേന്ദ്രത്തിൽ പരുത്തി വിളയെ സംബന്ധിച്ചാണ് പരീക്ഷണം നടന്നു വരുന്നത്. ഇതു അനന്തപുരം ജില്ലയിലാണ്.

കോഡൂർ:— കടപ്പയിലുള്ള ഈ കേന്ദ്രത്തിൽ, പഴവർഗ്ഗങ്ങളെ സംബന്ധിച്ച പരീക്ഷണങ്ങൾ നടന്നുവരുന്നു.

സാമർക്കാട്ട്:— ഇതു വിശാഖപട്ടണം ജില്ലയിലാണുള്ളത്. ചെറുയാമ്പുങ്ങൾ, കരിമ്പ് തുടങ്ങിയവ ഇവിടെ പരീക്ഷിച്ചു വരുന്നു.

സീലാപുരം:— കടക് രാജ്യത്തിൽ സ്ഥാപിതമായ ഈ കേന്ദ്രത്തിൽ കാപ്പി കൃഷി സംബന്ധിച്ചാണ് പരീക്ഷണം നടന്നുവരുന്നത്.

പട്ടാമ്പി:— മലബാറിലെ നെൽവിളയെക്കുറിച്ചുള്ള പരീക്ഷണങ്ങളിവിടെ നടന്നുവരുന്നു.

തളിപ്പാമ്പ്:— കരുമുളക്, കരിമ്പ്, വാഴ, പഴവർഗ്ഗങ്ങൾ, തെങ്ങ് എന്നീ പല ഇനങ്ങളും ഇവിടെ പരീക്ഷിക്കപ്പെട്ടു വരുന്നു.

നീലേശ്വരം:— തെങ്ങ് പരീക്ഷണകേന്ദ്രമിവിടെ സ്ഥിതി ചെയ്യുന്നു.

ഈ കേന്ദ്രങ്ങളിലെല്ലാം, അതാത് ജില്ലയിലെ മുഖ്യവിളവുകളിൽ ഗവേഷണം നടത്തുക, പ്രത്യേക ഇനങ്ങളുടെ മേന്മകൂട്ടുക, പുതുജാതികളെ പരാഗസംഗ്രമം (Plant breeding) വഴിക്ക് സൃഷ്ടിക്കുക, അവയെ വിവിധവിധമുള്ള കൃഷി സമ്പ്രദായങ്ങൾ

ക്കു വിധേയമാക്കി, അനുഭവം കാണുക, എന്നീ പ്രവൃത്തികൾ നടന്നു വരുന്നു. ഇത്തരം പരീക്ഷണങ്ങൾ നേരിട്ടുവെന്ന് കണ്ടുറിയുന്നതു വളരെ ആവശ്യമാണ്.

വിത്തുകൾ ശേഖരിക്കുന്നതു, പൊതുവിൽ താഴെ വിവരിക്കും പ്രകാരമായിരിക്കണം.

1. അതാത് സ്ഥലത്തെ മണ്ണ്, വളസ്ഥിതി, ജലസൗകര്യം, പ്രത്യേകാവശ്യങ്ങൾ, എന്നിവയെ ആസ്പദിച്ച്, അടുത്ത കൃഷികൾ ലഭിക്കാൻ വേണ്ടുന്ന വിത്തുതരങ്ങൾ, സ്വന്തം ശ്രമത്തിലോ, മേൽനോട്ടത്തിലോ ശേഖരിക്കുക.

2. ധാന്യങ്ങൾ, ചെറുധാന്യങ്ങൾ, പരുവെണ്ണ, എണ്ണവിത്തുകൾ തുടങ്ങിയവയിൽ, വിത്തിനുള്ളഭാഗം, കാലക്രമം തിരിച്ചറിഞ്ഞു വെക്കേണ്ടതാണ്. ഇത് സാധിക്കാത്തപക്ഷം, വീട്ടുവൃത്തിയാക്കിക്കൊടുക്കുന്നതിന് മുൻപ് തന്നെ, പ്രത്യേക ജനങ്ങളിൽ പട്ട വസ്തുക്കളെ ശ്രദ്ധിച്ച് കൊടുക്കേണ്ടതാണ്. ഇത് വർഗ്ഗശൃംഖലയെ നിലനില്പനിർത്തുവാൻ തികച്ചും പാറായ മാർഗ്ഗമാണ്. കീടാക്രമണങ്ങൾക്കും, കമിൻ ബാധകൾക്കും വിധേയമായ കണ്ടങ്ങളെ വിത്തുകൾക്കുണ്ടാക്കാതെ. എല്ലാ അംശത്തിലും തൃപ്തികരമായവയെ മാത്രമേ വിത്തിനായി തിരഞ്ഞെടുക്കാവൂ.

3. ദീർഘകാലവിളവുകളിൽ പെട്ട, തെങ്ങും, കവുങ്ങ്, പഴവർഗ്ഗങ്ങൾ, കാപ്പി, കുമ്പളകു തുടങ്ങിയവയിൽനിന്നു വിത്തു ശേഖരിക്കുന്നതിൽ കൂടുതൽ ശ്രദ്ധപാലേണ്ടതാണ്, പീൻകാലത്ത്, നീരാശയും നഷ്ടവും സംഭവിക്കാതെപ്പിച്ച്, ആവശ്യമാണ്. ഓരോ വർഗ്ഗം ഉല്പന്നത്തിലും, അതാതെ പ്രത്യേക ഗുണങ്ങൾക്കനുസരിച്ചാണ് വിത്തെടുക്കുന്നത്. ആവശ്യമായ നിലയിലുള്ളവയും ഏതാണ്ട് സമയം തോതിൽ അനുഭവം തരുന്നവയും, കമിൻ കീടാദി ബാധകളിൽ പെടാത്തവയും മദ്ധ്യപ്രായത്തിലുള്ളവയുമായ, മരങ്ങളിൽനിന്നു വിത്തുകൾ ശേഖരിക്കേണ്ടതെന്ന സിദ്ധാന്തം, ദീർഘകാല വിളവുകളിൽ പെട്ടവയെല്ലാം പൊതുവിൽ ബാധകമാണ്.

4. അപ്രതീക്ഷിതമായൊ, പ്രത്യേക ശുശ്രൂഷകൾനിമിത്തമോ മേന്മകൂടിക്കാണുന്ന ഫലങ്ങളെ വിത്തിനെടുക്കേണ്ടതു ശ്രദ്ധ

യല്ല. യഥാകാലം, യഥാക്രമം കൃഷിയെപ്പറ്റിപ്പറഞ്ഞുവന്നതിൽ നിന്നു തൃപ്തികരമായ വിത്തെടുക്കുന്നതു ശ്രദ്ധയാതിരിക്കും.

5. കഴിയുന്നതും മേന്മകൂടിയ പുതുജാതി വീത്തുകളെ നടപ്പിലാക്കുക.

വീത്തുകൾ കിരണത്തടയുന്നതിൽമാത്രമല്ല, അവയെ സംരക്ഷിച്ച് സൂക്ഷിക്കുന്നതിലും ശ്രദ്ധിക്കേണ്ടതുണ്ട്. താങ്ങു തമ്മിൽ കലപ്പ് പറ്റാതെയും, കാലാവസ്ഥാന്തരങ്ങളാലും, കമിക്കീടാടീകളാലും, കേടുപറ്റാതെയിരിക്കേണ്ട കരുതലുകൾ ആവശ്യമാണ്.

സസുവർഗ്ഗങ്ങളുടെ വർദ്ധനവ്, വീത്തുകൾവഴിയായി മാത്രമല്ല, തടി, കൊമ്പ് എന്നിവയിൽനിന്നു, മുട്ടിൽനിന്നു വളർച്ചയെന്ന, കന്നുകുട്ടിയിൽനിന്നുമുണ്ടു്. വാഴ കൈതവൃക്ഷ മുതലായവ കന്നുകൾമൂലമായും, കരിമ്പ് പൂച്ചക്കീഴങ്ങു്, മുറങ്ങ ഫലവൃക്ഷങ്ങളിൽ ചിലവ എന്നിങ്ങനെയും, തടി, കൊമ്പ് എന്നിവ വഴിയായും വലുപ്പിക്കപ്പെടുന്നുണ്ടല്ലോ. ഇവ കൂടാതെ, നീഴലിന്റെ ആവശ്യത്തിനായി നടന്ന ചിലതരം മരങ്ങളും വേലിക്കുപറ്റിയ ചില തരങ്ങളും, വെറുവിലക്കൊടി, കരുമുളക്, മുന്തിരിങ്ങ മുതലായവയും കീഴങ്ങു് വർഗ്ഗങ്ങളിൽപ്പെട്ട മിക്കവയും തടി + ഉതിൽനിന്നും കൊമ്പുകളിൽനിന്നുമാണു് വലുതാകുന്നതു്. കൊമ്പുകൾ മുറിച്ചു നടന്നതിൽനിന്നു വളരുന്ന മരങ്ങൾക്കു്, പല പ്രത്യേക ലക്ഷണങ്ങളുള്ളവ, ഏതാണു് താഴെ സംഗ്രഹിച്ചവയാണു്

1. ഇവ വളരെക്കാലം നിലനില്ക്കുന്നവയല്ല.
2. ഇവയുടെ തടിമേലുള്ള തോലിനും, കുടികൂടിയും അകത്തു് കാതലിനു് കടുപ്പംകുറഞ്ഞുപിരിക്കും.
3. ഇവയിൽ ഒട്ടുമിക്കവയും പാലുള്ള വാഗ്ഗത്തിൽപ്പെട്ടിരിക്കും.

നട്ടുവാനുള്ള കൊമ്പുകൾ മുറിയപ്പെടുന്നവയാൽ കഴിയുന്നതും, ഒരൊറ്റ മുറിവിൽതന്നെ, കൊമ്പു വേർപെടുത്തുകയാണു്, മുച്ചയുള്ള കത്തിയുപയോഗിക്കുന്നതു്, തായ്കത്തിനും, എടുക്കുന്ന കൊമ്പിനും ഗുണകരമായിരിക്കും. വെട്ടുന്നവർ, തോങ്ങുപൊളിഞ്ഞുപോകുന്നതും രണ്ടിലും ചൊളിച്ചുണ്ടാകുന്നതും ദോഷകരമാണു്. വേർപെടുത്തിയശേഷം കൊമ്പിനെ, കഴിയുവോൾ നട്ടുന്നതും ആവശ്യമാണു്.

ജന്മി, മഞ്ഞരം, കറവത്ത്, ചേന, ചേമ്പ് മുതലായവർഗ്ഗങ്ങളിൽ കീഴടങ്ങാതെ തടി. ഇത് നിമിത്തം, ഇവയ്ക്കും തടികളിൽനിന്നും വേർതിരിക്കുന്നതരത്തിൽപ്പെടുന്നു. ശർക്കരവള്ളി, കൂക്ക, മുതലായവയുടെ വലകൾതന്നെ മുറിച്ചു നട്ടാണ് കൃഷി ചെയ്യാവുന്നത്. വിത്തുകൾമൂലം വാലിപ്പിക്കുന്നതിനെക്കൊണ്ട്, കറഞ്ഞകാലാവധിക്കുള്ളിലും, ചുരുക്കം ചിലവിലും ഉദ്ദേശം നിറവേറുന്നതിനും, ഈ സമ്പ്രദായങ്ങൾ പഠനീയാവതന്നെ.

മുറിച്ചെടുത്ത്, നടുവാനുള്ള കൊമ്പുകളുടെ കീഴറ്റം, ചില മരണകൾ കലക്കിയ വെള്ളത്തിൽ മുക്കിവെയ്ക്കുന്നതിനാൽ, കൂടുതൽ വേഗത്തിൽ വേർപൊടിക്കുന്നതായിക്കണ്ടിരിക്കുന്നു. സെറാഡിക്സ് (Seradix) എന്നും ഇൻഡോൾ-3-അസെറ്റിക് (Indole-3-Acetic acid) എന്നുമുള്ള മരണകളാണിവ-കീടബാധയുടെയൊക്കമിൻ രോഗത്തിന്റെയോ സംശയമുണ്ടെങ്കിൽ, അവയ്ക്കുപാറിയ മരണമുക്കിവെയ്ക്കുന്നതാവശ്യമായിരിക്കും. തേൻകലക്കിയ ഇലത്തിലും, വെറുംഇലത്തിലും, ഇങ്ങിനെ കൊമ്പുകളെ മുക്കിവെയ്ക്കുന്നതും, വേർപൊടിക്കുന്ന അവധിയെ തപരിതപ്പെടുത്തുമെന്നറിവായിട്ടുണ്ട്.

ഗുണസമ്പന്നത്തിനും വലുതാണെന്നുമായി ഏറ്റവും പ്രധാനത്തിൽവന്നിട്ടുള്ള മറ്റു ചില സമ്പ്രദായങ്ങളിൽ മുഖ്യമായവ 1) ഒട്ടിക്കൽ (grafting) 2) പരിയിടൽ (Layering) 3) മുട്ടക്കണ്ണി പഠനം ചെയ്യൽ, (Budding) എന്നിവയാണ്.

ഒട്ടിക്കൽ:— പ്രത്യേക ഗുണങ്ങളോടുകൂടിയതും ഭരണാർത്ഥത്തിൽപ്പെടുത്തുമായ, രണ്ടുതരം ചെടികളിൽ ഒന്നിന്റെ തടിയും മറെറതിന്റെ ശാഖയും തമ്മിൽപേർത്ത ഒരു സമീകൃതമായ ഉണ്ടാക്കുന്ന ക്രമമാണിതു. ഓരോ പരിതസ്ഥിതിക്കും ആവശ്യത്തിനനുസരിച്ചുപഠനിയ പുതുശാഖയെ സൃഷ്ടിക്കാവുന്നതുകൂടാതെ ഈ സമ്പ്രദായത്തിനും വേറെചില മേന്മകളുമുണ്ട്. ഒട്ടിച്ചെടുത്ത വളർത്തപ്പെടുന്നവ, വിത്തുമുട്ടുണ്ടായവയെക്കാൾ കഠിനത പ്രായം മുതൽക്കുതന്നെ കായ്ച്ചുതുടങ്ങുന്നതും, ഒട്ടിച്ചുതരങ്ങൾ വന്നുണ്ടാവാതെ, അടങ്ങിയതും ഭംഗിയുള്ളതുമായ ആ കൃതിയിൽ വളരുന്നവയുമാണ്. അധികവും പഴുവർഗ്ഗങ്ങളാണിത്തരത്തിൽ കൃഷി ചെയ്യപ്പെടുന്നവ. സാമാന്യ പരിജ്ഞാനവും പരിശീലനവും സിദ്ധിച്ചുള്ളവകത്തന്നെ, ചെയ്യാവുന്ന ഒരു സമ്പ്രദായമാണിത്. ഒട്ടിച്ചുതൈകൾ ഉണ്ടാക്കുന്നതിന്റെ ക്രമമിതാണ്.



മാവ്ൻതെ ഒട്ടിച്ചെടുക്കുന്ന സമ്പ്രദായം.

ഉദാഹരണമായി മാവ്ൻ തെച്ചെടുക്കാനും ഏതെങ്കിലും ഗുണങ്ങളെ ക്രൂപിച്ചെടുക്കാനും അവ ഏതെങ്കിലും തരത്തിലാണുള്ളതെന്നും കണ്ടറിയുകയും ഉടൻതന്നെ പ്രാദേശിക ഗുണങ്ങളുള്ള രണ്ടു തരങ്ങളെ നിരഞ്ഞെടുക്കുകയും ചെയ്യുക. ഇവയ്ക്കൊന്നിന്റെ അണ്ടുകൾ പാകിമുട്ടിച്ചു തൊട്ടികളിൽ വെട്ടി തെക്കുകൾ കയ്യാക്കി, രണ്ടാമത്തേത്, ഒട്ടിച്ചു വെട്ടുന്നതും, രണ്ടു പ്രായത്തിനകത്തുള്ളതായ, ഒരു മാവായിരിക്കുന്നതുമാണെന്നു വ്യക്തമാക്കുന്നു. ഇത്തരം മാവുകൾ കിട്ടാതെ പക്ഷം, തൽസ്ഥാനത്തും അണ്ടിപാകിമുട്ടിച്ചു തെക്കുന്നതുമാണെന്നു വ്യക്തമാക്കി ഇത് രണ്ടു മാവായിട്ടാണ് ഗണിക്കപ്പെടുന്നത്. അണ്ടിമുട്ടിച്ചുണ്ടായ ചെടിയെ “എ” എന്നും മേൽ പ്രസ്താവിച്ച ഒട്ടുമാവ് “ബി” എന്നും (ഇവിടെ വി

വരണാത്മം) സൂചിപ്പിക്കാം. മുപ്പിച്ചുണ്ടാക്കിയ തൈ 1½ മുതൽ  
 രണ്ടുവയസ്സായാൽ ഒട്ടിക്കുന്നതിനു് പഠിയതടി വലുപ്പത്തോടും  
 ശക്തിയോടും കൂടിയതായിരിക്കും. 'ബി' മരത്തിൽ കേടല്ലാത്തതും  
 ഏതാണ്ട് 'എ' ചെടിയുടെ തടീക്ക് തുല്യമായ വണ്ണത്തലുള്ളതു  
 മായ ഒരു ഉപശാഖതിരഞ്ഞെടുക്കുകയും, ഉപശാഖയും ചെടിയി  
 ലെ തണ്ടും, തമ്മിൽ ചേരേണ്ടുന്ന ഭാഗങ്ങൾ, പരസ്പരം ശരിക്കു്  
 ചേരുന്നവിധം, കത്തികൊണ്ടു് ചെത്തി നിിക്കുകയും വേണം.  
 മരത്തിലെ ഉപശാഖ അല്ലെങ്കിൽ ഉച്ചരത്തിലാണെങ്കിൽ അതിനു് തക്ക  
 വണ്ണം, തൊട്ടിയിലുള്ള ചെടിയേയും ഉയർത്തി നൂർത്തു വാനും, അതു  
 ഇടുകാതിരിക്കുവാനും തക്ക മുൻകരുതലുകൾ ചെയ്യേണ്ടതുമാണല്ലോ.  
 ഒട്ടിക്കേണ്ടുന്ന ഭാഗങ്ങൾ, ചെത്തിയശേഷം, രണ്ടിലുമുള്ള  
 ക്ഷതപരിധികൾ തമ്മിൽ ചേർത്തു പീടിച്ചു് ചുറ്റും കഴച്ച  
 മണ്ണു പുരട്ടി, മീതെ തൂണി ചുറ്റുന്നതു കൂടാതെ, അതിന്നുമീതെ നാ  
 തുവരിഞ്ഞു ചുറ്റി ക്ഷതഭാഗങ്ങൾ തെറ്റിപ്പോകാതെ, ദ്രവ്യപ്പെട്ട  
 തുകയും വേണം. ഇങ്ങിനെ ഒട്ടിച്ചു നൂർത്തുന്നതിന്നധികം വെയ്യിൽ  
 കൊള്ളാതിരിക്കേണ്ടതും, തൊട്ടിക്ക് നനവു കിട്ടേണ്ടതുമാവശ്യമാണു്  
 ചെടിയിൽ, ഒട്ടിനു് മീതെയായി നീണ്ടു നല്ല നദാഗം മുറിച്ചു നീ  
 കും ചെയ്യണം. ഇപ്പോൾ തൊട്ടിയിലുള്ള ചെടിയുടെ തടിയോടു  
 മരത്തിന്റെ ഉപശാഖയുടെ ഭാഗം ചേർന്നുണ്ടാവുന്ന ഒരു കൂട്ടതയുമാ  
 ണു് നമ്മുടെ ലക്ഷ്യം. 'എ' ചെടിയോടു ചേർന്നു മരത്തിന്റെ ഉപ  
 ശാഖയുടെ ഭാഗത്തിന്നു വശ്യമായ പൊഷകാംശങ്ങൾ, ഒട്ടു കൂടി  
 ചേർന്നു തുടങ്ങുമ്പോൾ ലഭിച്ചു തുടങ്ങുന്നു. അവയിലെ രസപ്രസരണ  
 വും പൊഷകാംശ വ്യാപനവും 'ഒട്ടു' കൂടിയല്ലാതെ സാധ്യമാവു  
 ന്നതല്ലല്ലോ. പരിതസ്ഥിതികളും ശ്രദ്ധയും ശരിക്കു് കിട്ടുന്നിടങ്ങളി  
 ൽ, 4 മുതൽ ആറുമാസംകൊണ്ടു് 'ഒട്ടു' കൂടിത്തുടങ്ങുകയും എട്ടു്  
 പത്തുമാസങ്ങൾകൊണ്ടു് ഇരുമാസവും ദ്രവ്യമായി ചേർന്നു് കാണുക  
 യും ചെയ്യുന്നതോടെ, ഒട്ടിച്ചു നൂർത്തുന്ന ഭാഗത്തിനു് തൊട്ടു താഴെയു

ഇ, ഉപശാഖയുടെഭാഗം, മുറിച്ചെടുത്തു തൊട്ടിയിലെ 'ഒട്ട്' ചെടിയെ വേർപെടുത്താം. ഇരുസസ്യഭാഗങ്ങളും ചേർന്നിട്ടുണ്ടോ, എന്നറിവാൻ, ഒട്ടിച്ചു നാലഞ്ചു മാസങ്ങൾക്കുശേഷം, ഉപശാഖയിൽ മുറിക്കുന്നതെത്ര വണ്ണത്തിൽ സുമാർ മൂന്നിലൊരുഭാഗം V എന്ന ആകൃതിയിൽ, മുറിച്ചുവെക്കുക. 'ഒട്ട്' കൂടാതിരിക്കുന്നപക്ഷം, മേൽഭാഗത്തിന് വാട്ടുമൊ ഉണക്കുമൊ കാണാം. കാരണം, തൊട്ടിയിൽനിന്ന് ചെടി വലിച്ചെടുക്കുന്ന ആയ രവുമാറ്റം 'ഒട്ടി'നു മേൽഭാഗത്ത് വ്യാപിക്കുന്നില്ലെന്നതുതന്നെ. വാട്ടംകാണാത്തപക്ഷം ഒന്ന് രണ്ടു മാസങ്ങൾക്കുശേഷം ഉപശാഖയിലെ മുറിവ് വലുതാക്കുക. ലക്ഷ്യപ്രാപ്തിയെ പരീക്ഷിച്ചുറിവാൻ, പററിയ മുറയാണിതു്. ചെടിയെ വേർപെടുത്തുമ്പോൾ, സാധാരണയായി പുററിയുന്ന തൂണിയും നാരും നശിപ്പിച്ചു ഞ്ഞിരിക്കും ഒട്ടിച്ചെടുത്ത തൈകളെ കഴിയുംവേഗം, തോട്ടത്തിലെ കഴികളിലേക്ക് മാറിനട്ടുകയും, കററിലും ഇതരശല്യങ്ങളിലുംപെട്ട, കേടുപാറ്റാതിരിപ്പാൻ ഭയക്കൊല്ലുവരെ ഒട്ടുചെടികൾക്ക് കോലുകൾ നാട്ടിച്ചെത്തുകെട്ടുകയും വേണം. വളർവരുന്നതോടെ 'ഒട്ട്' ഭാഗം ക്രമേണ മാറിപ്പോകും. ഒട്ട് തൈകൾ കഴികളിൽ നട്ട് ഒന്ന് രണ്ട് കൊല്ലങ്ങൾകൊണ്ടുതന്നെ, കായ്ച്ചുതുടങ്ങുന്നതു പലപ്പോഴും കാണാറുണ്ട്. എന്നാൽ ചെടിക്കു ആകെ 4 വയസ്സാകുന്നതു വരെ കാണാവുന്ന പുഷ്പങ്ങളെ തൊഴിച്ചുകളയുന്നതു അവയുടെ ആരോഗ്യത്തിനും തോട്ടക്കാരന്റെ ഭാവിലാജ്ഞിനും ആവശ്യമാണ്. ഒട്ടിക്കുന്നതിന് പററിയകാലം ഭാരോദേശത്തും സസ്യവർഗ്ഗാദികളുടെ വിശ്രമകാലമായിരിക്കും. അവയുടെ വിശ്രമകാലത്തു് ഒട്ടിച്ചുനിർത്തുന്നതായാൽ വിശ്രമത്തിനുശേഷമുണ്ടാവുന്ന ജീവരസപ്രസരണം (Circulation of the sap) വെട്ട് ഭാഗങ്ങളുടെ ഉണക്കത്തെയും ചേർച്ചയെയും തപരിതപ്പെടുത്തുന്നതാണ്. നമ്മുടെനാട്ടിലെ സസ്യവിശ്രമകാലം, ഏതാണ്ടു് മകരമാസാരംഭമുതൽ കുംഭമാസാവസാനംവരെക്കു മാണെന്നു പറയാം.

പതിയിടകൾ:— മുറിച്ചുനടവാനുള്ള ശാഖയിൽ നോന്വെ ചൊടിപ്പിക്കുന്നതിനും തന്മൂലം ചെടി എളുപ്പം മണ്ണിൽ സ്ഥാപിച്ചു കൂട്ടുന്നതിനുമായിട്ടു ചെയ്തുവരുന്നത്. വേരചൊടിക്കേണ്ടുന്ന ശാഖാഭാഗത്തെ മണ്ണിലാഴ്ത്തിവെച്ച് നനവ്, വളം എന്നീ ശുശ്രൂഷകൾ കൊടുക്കുന്നതിനാൽ ശാഖയിൽ വേരുകൾ പുറപ്പെടുകയും പിന്നീടവയെ മാത്രസസ്യത്തിൽനിന്ന് വേർപെടുത്തി, നിശ്ചിത സ്ഥലത്തേക്ക് മാറ്റിനടയ്ക്കുകയും ചെയ്യുന്നു.

മുളക്കണ്ണിപറവ്:— പതിയിടുന്നതിനേക്കാൾ കൂടുതൽ ശ്രദ്ധയോടുകൂടി ചെയ്യേണ്ടതാണിത്. പുല്ലെടികളിലും പഴച്ചെടികളിലും ഈ നമ്പ്രദായം ഏറ്റവും ഫലപ്രദമായി കാണുന്നു. ചെടികളുടെ തണ്ടിന്മേൽ പെടിച്ചുകാണുന്ന മുളക്കണ്ണികളെ (Buds) ചെറുകത്തിയാൽ മുഴുനൊട്ടുത് മറ്റൊരു ചെടിയിലുള്ള മുളക്കണ്ണിന്റെ സ്ഥാനത്ത് ചേർക്കുകയാണീ സമ്പ്രദായം കൊണ്ടുണ്ടാവുന്നത്. സംയോജിക്കപ്പെട്ട മുളക്കണ്ണിന്ന് അതാശ്രയിച്ചിരിക്കുന്ന സസ്യത്തിൽനിന്ന് ആഹാരങ്ങളും മറ്റും കിട്ടുന്നതോടുകൂടി ഒരു ശാഖയായി വളർന്നുവരും. ചുവന്ന പുഷ്പമുണ്ടാവുന്ന ഒരു ചെടിയിൽ വെളുത്ത പുഷ്പമുണ്ടാവുന്ന ചെടിയുടെ ഒരു മുളക്കണ്ണിന്മേൽ ഫലപ്രദമായാൽ, അതെചെടിയിൽ ചുവപ്പും വെളുപ്പുമായ പുഷ്പങ്ങൾ അതാതു ശാഖയിലുണ്ടാകുന്നു. ഇതുപോലെതന്നെ കായകളുടെ ഉല്പാദനവും ഇവയിൽ സമ്മിശ്രമാക്കാം.

നമ്മുടെനാട്ടിലുള്ള ചില മുഖ്യോല്പന്നവർഗ്ഗങ്ങളിൽ നടപ്പുള്ള വിത്തുശേഖരണവും, സൂക്ഷിപ്പും, വരത്താവുന്ന പരിഷ്കരണങ്ങളും താഴെ പ്രതിപാദിക്കുന്ന വിധമാണ്.

നെല്ല്:— പുണ്ണുവളർച്ചയെത്തിയതും കലർപ്പില്ലാതെയുള്ള വിധം വിത്തു ശേഖരിക്കണം. പല മുഖ്യവിധങ്ങളിലും കൂടുതൽ മേന്മയുള്ള പുതുജാതികളെ, നടപ്പിൽ വരുത്തുന്നതാണ് നല്ലത്. ഒരു ഏകസ്ഥലം നടുന്നതിന് പാർഷ്വതസമ്പ്രദായത്തിൽ 30 മു

തൽ 40 റാത്തർവരെ വിത്തു തീയാവും നല്ലവണ്ണം വളം ചേർക്കുകയും ഒരരന്തീയാതി നട്ടുകയും ചെയ്യുന്നതാണത്.

തെങ്ങിൻ:— മധ്യപ്രായത്തിലുള്ളതും കൊല്ലംതോറും ഏറെക്കുറെ തൃപ്യമായ അനുഭവം തനുവരുന്നതുമായ തെങ്ങിൻനിന്ന് വിത്തുതേങ്ങകൾ ശേഖരിക്കുകയും, അവയെ ആദ്യം പാത്തികളിൽ പാവി മുട്ടപ്പിക്കുകയാണ് പതിവ്. പാത്തികളിൽ തെങ്ങുകളെ മുട്ടിക്കണ്ണി മേലോട്ടായി പാകുന്ന സമ്പ്രദായം മാറി, കീടത്തിപാകുന്നതാണ് ഉത്തമം. 24 അടി ദൂരംവിട്ട് നട്ടുന്നതായാൽ ഏകദേശം 70 മരങ്ങൾ വീതം നീൽക്കും.

കരുമുട്ടുക:— 20—30 കൊല്ലം പ്രായമുള്ള വള്ളികളിൽ നിന്ന് വിത്തുതുണ്ടുകളെടുക്കുന്നതാണ് നല്ലത്. വള്ളികളുടെ അടിഭാഗത്തു് മുട്ടിച്ച പാർശ്വങ്ങളു ചേക്കു വച്ചുനീക്കിക്കുന്ന ശാഖവള്ളികളെ മൂന്ന്നാലുകമ്പുകളുള്ള, തുണ്ടുകളായി മുറിച്ചെടുക്കുന്നവയാണ് വിത്തുവള്ളികൾ. ഏകദേശം 300 കാലുകൾ വീതവും കാലിനു 3 വള്ളികൾ വീതവും കണക്കാക്കിയാൽ സുമാരം 1000 വിത്തുവള്ളികൾ വേണ്ടിവരുന്നതാണ്.

കപ്പി:—20 മുതൽ 30 വയസ്സുവരെ പ്രായമുള്ളതും ക്രമമായും തൃപ്തികരമായും അനുഭവംതന്നെ വരുന്നതുമായ ചെടികളിൽ നിന്നു വിത്തെടുക്കും. വിത്തുകളെ പാത്തികളിൽ പാകി മുട്ടപ്പിച്ചു് തെങ്ങുകൾ രണ്ടുനാലുവയോളമുടിയുകയാകുമ്പോൾ അവയെ മറ്റൊരു പാത്തിയിലേക്കു മാറി നട്ടുകയും ഒന്നൊന്നരകൊല്ലം വളച്ചുക്കഴിഞ്ഞു തോടങ്ങളിലെ കുഴികളിലേക്ക് പരിച്ചു നട്ടുകയും ചെയ്യുന്നു. തെങ്ങുകൾ തമ്മിലുള്ള ദൂരത്തിന്നുസ്പെഷ്യൽ ഏകദേശം 350 മുതൽ 400 തെങ്ങുകൾവരെ വേണ്ടിവരും.

ഇഞ്ചി, മഞ്ഞൾ:—വിളവെടുക്കുമ്പോൾ അടുത്ത കൊല്ലത്തെ കൃഷിക്കാവശ്യമായ വിത്തു കിഴങ്ങുകൾ, കിട്ടുകയാതെ മണ്ണിൽതന്നെ നിർത്തുന്ന പതിവുണ്ട്. ഇവയിൽ വിത്തു സൂക്ഷിക്കുന്ന മറ്റൊരു

സമ്പ്രദായം, കിളച്ചശേഷം വിത്തിനുള്ളവയെ തിരഞ്ഞെടുത്തു സൂക്ഷിക്കുകയാണ്. നനവില്ലാത്തതും ചിതലീന്റെറയും മറ്റു പ്രാണികളുടെയും ശല്യമില്ലാത്തതുമായ ഒരു സ്ഥലം തിരഞ്ഞെടുത്തു അവിടെ ഒരു കഴിയുണ്ടാക്കുകയും കഴിക്കടിയിലായി മണ്ലൊം, ഉമിയെ പരത്തുകയും ചെയ്തശേഷം അതിന്മേൽ വീത്തുകളെ അട്ടിയട്ടിയായി നിരത്തുക. മേലത്തെ അട്ടിയും വെച്ചശേഷം അല്പം ഭഴിവുസ്ഥലമിരിക്കത്തക്കവണ്ണം കഴിയെ പലകകൊണ്ട് മുടി അതിനുംമേൽ മണ്ണിട്ട് അടക്കുക. നടുനതിനു ഒന്നു രണ്ടോളം മുമ്പ് ഇവയെ കഴിയിൽനിന്നെടുത്തു നിഴലത്ത് പരത്തുന്നതായാൽ മുളക്കണ്ണുകൾ പൊടിച്ചുതുടങ്ങും. ഇവയെ ചെറു തുണ്ടുകളാക്കി മുറിച്ചു നടുന. ഈ തോതിൽ എത്രക്കു സുമാർ 1000 റാത്തൽ വീത്തു വേണ്ടിവരും.

വാഴ:—കലച്ചശേഷം വാഴയുടെ മുരട്ടിൽനിന്നുണ്ടാവുന്ന കന്നുകുട്ടിയിൽ നല്ലതായ ഒന്നിനെയാ കവിഞ്ഞാൽ രണ്ടെണ്ണത്തെയും നിത്തി ബാക്കിയുള്ളവയെ നശിപ്പിക്കുക. തായ്യാഴയുടെ കലയെടുത്തശേഷം ഈ കന്നുകളെ വേർപെടുത്തുകയും ഇതരസ്ഥലത്തു നടുക്കയും ചെയ്യും. നേന്ത്രക്കന്നുകൾ ഇങ്ങിനെ വേർപെടുത്തേണ്ടതായശേഷം അവയുടെ കിഴങ്ങിൽനിന്നു സുമാർ 6 മുതൽ 9 അംഗുലം നീളത്തിൽമാത്രം തണ്ട് നിറുത്തി, മേൽഭാഗം മുറിച്ചുകളയുകയും തണ്ടിന്മേൽ ചാരം പുരട്ടി സൂക്ഷിക്കുകയും ചെയ്യുന്നു. ഇവയാണ് നടുവാറുള്ള കന്നുകൾ. ഏത്രക്കു സുമാർ 420 മുതൽ 450 കന്നുകൾ വീതം വേണ്ടിവരും.

കരിമ്പ്:—എട്ടുമുതൽ 10 മാസംവരെ മുപ്പുള്ള കുരിമ്പിന്റെ പകുതിക്ക് മേല്പോട്ടുള്ള ഭാഗമാണ് വീത്തുതുണ്ടുകൾക്ക് പാറിയവ. ഈ ഭാഗത്തെ കുറഞ്ഞതു മൂന്നു കമ്പുകളുള്ള കഷണങ്ങളായി മുറിച്ചു നടുനം. നടുനതിന് 24 മണിക്കൂറ് മുമ്പായി ഇവയെ ഭഴുകുന്ന

ജലത്തിലൊരിടത്ത് പതന്ത് വെടുന്ന പതിവുണ്ട്. ഇത് രോഗ  
 ബീജങ്ങളെ നീക്കുന്നതിനും വേഗം മുള പൊടിക്കുന്നതിനും സഹാ  
 യിക്കുന്നതായി കണ്ടിരിക്കുന്നു. നടുമ്പാറ മുളക്കണ്ണുകൾ ഇരുവശ  
 ത്തേക്കും വരത്തക്കവണ്ണം കിടത്തി നടുക. ഇരുപലകീൽ മുളക്കണ്ണു  
 കളിൽ ചിലവ മണ്ണിനുള്ളിലേക്കും മറുപുറം കത്തനെ മേല്ലോട്ടും  
 വളരേണ്ടതായി വരികയും ഇതിനാൽ പല മുളകളും ചീഞ്ഞും ഉണ  
 ങ്ങിയും നശിക്കയും ചെയ്യും. ഏകദേശം 8000 മുതൽ  
 10000 വീതം തുണ്ടുകൾവരെ വേണ്ടിവരുന്നു.

ഉരുളകീഴട്:—ഏകദേശം 900 മുതൽ 1000 റാത്തൽവരെ  
 വിത്തുകൾ വേണം. വിത്തിനായി മുൻവിളയിൽനിന്ന് തിരഞ്ഞെ  
 ട്ത കീഴടുകളെ ഭാരോ തുണ്ടിലും ഒന്നു രണ്ടു മുളക്കണ്ണുകൾ ഉണ്ടാ  
 കത്തക്കവണ്ണം മുറിച്ചാണ് നടുണ്ടെന്നത്. കാലാവസ്ഥയും പരി  
 തസ്ഥിതികളും തകച്ചും അനുകൂലമായിരുന്നാൽ നടുനത്തിന് നല്ല  
 ടിവാസംതന്നെ മുറിക്കാം. ചിലപ്പോൾ രണ്ട് മൂന്ന് ടിവാസം  
 മുൻകൂട്ടി മുറിച്ചു തുണ്ടുകളെ നിഴലത്ത് പരത്തി അല്പം കുറയ്ക്ക  
 വിതറി വെക്കാനും ഉണ്ട്. കമിൾരോഗനിവാരണത്തിനും കീഴ  
 ങ്ങിലെ ക്ഷതം ഏറ്റുപ്തം ഉണങ്ങുവാനുചിങ്ങിനെ ചെയ്യുന്നത് നന്ന്.  
 ഇത്തരം വിത്തുകൾ മണ്ണിൽ ചെന്നശേഷം ചീയുന്നത് ഏറ്റുപ്തമല്ല.  
 അതിനാൽ നട്ട ഉടനെ വലിയ മഴ പെയ്യാനിടയുള്ളതായി കാണ  
 ന്നിടങ്ങളിൽ പ്രത്യേകിച്ചും ഇതു നല്ല സമ്പ്രദായമാണ്. പാത്തിക  
 ലിൽ വിത്തിന് വിത്തു രണ്ടുമൂന്നുഗുലം വീട്ട് രണ്ടുഗുലം ഞെഴത്തി  
 ല് നടുണം. “മോതിരരോഗം,” ഇതരകീടബീജങ്ങൾ, എണ്ണിവാ  
 തീരെ ഇല്ലാത്തതും വിളവ് പൂർത്തിയായതും മേത്തരവുമായ കീഴട  
 കൾ വിത്തിന് തിരഞ്ഞെടുക്കുന്നത് അത്യാവശ്യമാണ്.

നലക്കടല:—ഒരേക്രയിൽ വിതപ്പാൻ, തോട് നീക്കം  
 ചെയ്ത കരുക്കൾ 120 മുതൽ 150 റാത്തൽവരെ വേണ്ടിവരും.  
 നീലം നല്ലവണ്ണം ഉഴുത് നിരപ്പാക്കിയശേഷം ഒന്നൊന്നര അടി

വിട്ടുണ്ടാക്കുന്ന കലപ്പച്ചാലിൽ 3/4 മുതൽ 1 അടി ദൂരത്തിൽ ഓരോ വിത്തും വീഴത്തക്കവണ്ണം വിതക്കുന്നു.

മറ്റു ചില ഉല്പന്നവർഗ്ഗങ്ങളുടെ ഏകദേശ വിത്ത് നിരക്ക് താഴെ കാണുന്ന തോതിലാണ്.

പരുത്തി:—ഓരോ ജാതിയിലും ഓരോ വിത്ത് നിരക്കാണ്. ഏകദേശം 5 മുതൽ 15 റാത്തൽവരെ വിത്തു വേണ്ടിവരുന്നതാണ് പറയാം.

ചണ:—ശോശ എന്ന പേരിൽ ആന്ധ്രാദേശത്ത് കൃഷി ചെയ്യുന്നത് ഏകദേശം 26 മുതൽ 30 റാത്തൽ വരെയും മറ്റു മുഖ്യ വർഗ്ഗങ്ങൾ 40 മുതൽ 50 റാത്തൽ വരെയും വേണം.

എള്ള:—ശരാശരി 3 മുതൽ 4 റാത്തൽവരെ.

ആവണക്ക:—10 മുതൽ 15 റാത്തൽവരെ.

തൂവര:—3 മുതൽ 4 റാത്തൽവരെ.

കടല:— 20 റാത്തൽ മുതൽ 25 റാത്തൽവരെ.

മുതിര:— 20 മുതൽ 30 റാത്തൽവരെ.

പയറ: 15 മുതൽ 20 റാത്തൽവരെ.

ഉഴുന്ന്:— 15 മുതൽ 20 റാത്തൽവരെ.

ചെറുധാന്യങ്ങൾ:— 10 മുതൽ 15 വരെ.

പച്ചിലവളവിത്തുകൾ:— 8 മുതൽ 12 റാത്തൽവരെ.

പച്ചമിട്ടുക:— സുമാർ 1/4 റാത്തൽ

ഉള്ളി:— സുമാർ 10 മുതൽ 12 റാത്തൽവരെ.

ജീരകം:— സുമാർ 15 മുതൽ 18 റാത്തൽവരെ.

കടുക:— സുമാർ 3 മുതൽ 5 റാത്തൽവരെ.

ഉലുവ:— സുമാർ 2 റാത്തൽ

പുകയില:— 2 രൂൺസ്റ്റ.

മറ്റുവർഗ്ഗങ്ങളോടു കലർന്നാ, ഓരോന്നും പ്രത്യേകമായോ കൃഷിചെയ്യുന്നസമ്പ്രദായത്തിനും, കാലാവസ്ഥ, മണ്ണിൻതരം. ഓ

രോതരത്തിന്റേയും മേന്മ മുതലായ വിഷയങ്ങളേയും അനുസരിച്ച് വിത്ത് നിരക്ക് കാരോദേശത്തും കാരോവീതത്തിലായിരിക്കുന്നതാണ്. മണ്ണിൽ ഫലപുഷ്ടി കൂടുതലാണെങ്കിൽ വിത്ത് നിരക്ക് കുറയ്ക്കാം. മേന്മകൂടിയ പുതുജാതീകൾ ഇതിന്നേറ്റവും പറ്റിയവയാണ്. വീത്തിന്റെ കാര്യത്തിൽ കൂടുതൽ ശ്രദ്ധിക്കുന്നതുകൊണ്ട് തന്നെ നമ്മുടെ കൃഷി പുരോഗമനം ത്വരിതപ്പെടുന്നതും ഉല്പന്നങ്ങൾ അടുവിലെന്നല്ല ഗുണത്തിലും മെച്ചമായിരിക്കുമെന്ന് പരീക്ഷണങ്ങൾ തെളിയിച്ചിട്ടുള്ളതാണ്.

### 7. കൃഷി ആയുധങ്ങൾ

കൃഷി വേലകൾക്കായുപയോഗിച്ചുവരുന്ന വിവിധതരം ആയുധങ്ങളും കാണാറുണ്ടല്ലോ. ഉല്പന്നവർഗ്ഗം, അവയെ ഉല്പാദിപ്പിക്കുന്ന ക്രമത്തിലുള്ള പ്രവൃത്തികൾ എന്നിവയ്ക്കനുസാരമായ പ്രത്യേക ആയുധങ്ങളും ആവശ്യമായിവരും. കൃഷി ആയുധങ്ങൾ മൂന്നു തരം തിരിപ്പിലുൾപ്പെടും.

1. കൈയുദ്ധങ്ങൾ (Hand tools) കൈകൊണ്ട്, കൂങ്കോട്ട് കൈമുളി, പിടാക്ലി, കത്തി, കത്രി, മുതലായവ ഈ തരത്തിൽ പെടും.
2. മൃഗശക്തിയാൽ നടത്തപ്പെടുന്നവ (Animal power implements;— കലപ്പ്, ഉഴുപ്പ് (നിരത്തു) പലക മിജിൻക്കരി എന്നിത്യാദികൾ ഈ വിഭാഗത്തിൽ പേരുന്ന.
3. എണ്ണശക്തിയാലും വീദ്യുച്ഛക്തിയാലും നടത്തപ്പെടുന്നവയത്രങ്ങൾ (Power driven machinery) ട്രെക്ടറുകൾ എന്നറിയപ്പെടുന്ന ഉഴവയെന്റങ്ങളും പുറമെ ബ്ലാഡ്

ഡോസർ (Bull dozer) കൊയ്ത്ത് യന്ത്രം മരണത്തിലിറങ്ങിയതോടുകൂടി യന്ത്രങ്ങൾ മുതലായവയുമാണീതരത്തിൽ പെടുന്നവ.

കയ്യായുധങ്ങൾ കൃഷിക്കാരന്റെ മുഖ്യബലമാണെന്നു തന്നെ പറയാം. ആവശ്യങ്ങൾക്കനുസരിച്ച് പലതരങ്ങളിലും ഇവയെ നമ്മുടെ നാട്ടുപുറത്തുള്ള കൊല്ലന്മാർക്കുതന്നെ ഉണ്ടാക്കുവാനും കേഴുവാട്ടുചീർക്കുവാനും കഴിയുന്നവയുമാണ്.

മൃഗശക്തി ഉപയോഗിച്ച് നടത്തപ്പെടുന്നവയിൽ നമുക്കു ററവും ആവശ്യമായത് കലപ്പതന്നെ, ഇതുനിമിത്തം, ആകൃതിയിൽ അല്പസംഖ്യയും വ്യത്യസ്തപ്പെട്ടാണെങ്കിലും ഇന്ത്യയുടെ എല്ലാഭാഗത്തും കാണപ്പെടുന്നവയാണ് നാടൻ (മര) കലപ്പകൾ. എന്നാൽ സുമാർ 25 കൊല്ലങ്ങൾക്കുപുറമായി ചിലതരം ഇരമ്പുകലപ്പകളും പ്രചാരത്തിൽ വന്നുകൊണ്ടിരിക്കുന്നു. ഇവ നമ്മുടെ കൃഷിപുരോഗമനത്തിന്നൊട്ടും ഒഴിച്ചുകൂടാത്തതാണെന്നുതന്നെ പറയാം. രാജ്യത്തിന്റെ ഭാരോഭാഗത്തുള്ള പ്രത്യേകാവശ്യങ്ങളേയും പരിതസ്ഥിതികളേയും മുൻനിർത്തി, കൃഷിഡിപ്പാർണ്ണമെന്റുകാർ വിവിധതരം ഇരമ്പ് കലപ്പകളെ കണ്ടുചിടിക്കുകയും പ്രചാരപ്പെടുത്തിവരികയും ചെയ്യുന്നുണ്ട്. ഡിപ്പാർട്ട്മെന്റ് വക മാത്രമല്ല നാട്ടുകൃഷിക്കാരുടെ പരീക്ഷണത്തിലും ഇവയുടെ മേന്മ സ്ഥാപിക്കപ്പെട്ടുകഴിഞ്ഞിട്ടുണ്ട്.

ഇരമ്പ് കലപ്പയെയും നാടൻകലപ്പയെയും താരതമ്യേന വിവരിച്ചിട്ടുള്ളതാണ് താഴെകാണുന്നതു്.

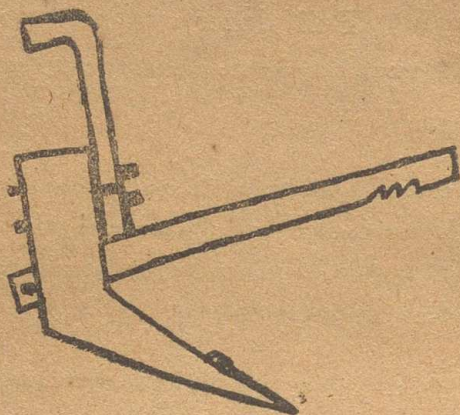

നാടൻ കല്ലപ്പ.

1. ഉഴ പൂർത്തിയാവാൻ കാലതാമസം നേരിടുന്നു.
2. മുറിഞ്ഞ മണ്ണിൻ കട്ടകൾ മറിഞ്ഞുവീഴുന്നില്ല.
3. കളകളുടെ വേരുകളിലും കുറികളിലും ഒരു ഭാഗം വേർ പെട്ടുകിട്ടുന്നതല്ല.
4. തരിശുമണ്ണിലും കട്ടികൂടിയതരം മണ്ണിലും ഉഴവുകാരന് അലപാനംകൂടും.
5. കുറഞ്ഞചിലവിലുണ്ടാക്കാമെങ്കിലും കേടുപാടുകൾ അധികവും, കൂടാതെ ഒന്നോ രണ്ടോ കൊല്ലങ്ങൾക്കുശേഷം ഉപയോഗശൂന്യമായി തീരുന്നതുമാണ്.
6. ഇതിൽ കൊഴുവീന്റെ സ്ഥിതിക്കനുസരിച്ച് മണ്ണിൽ V എന്ന ആകൃതിയിലാണ് ഉഴവ്ചാൽ തീരുന്നത് ഇതുനിമിത്തം ഉഴവു പൂർത്തിയായി കിട്ടുന്നതിനു കൂടുതൽ ഉഴവു കാലതാമസവും ചിലവും പിടിക്കും.

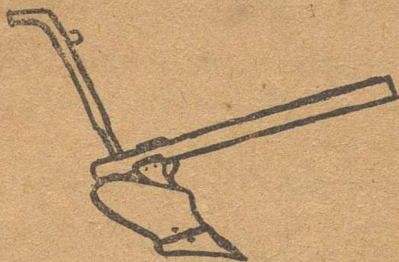

ഇരുമ്പ് കലപ്പ.

1. ചുരുങ്ങിയസമയത്തിൽ കൂടുതൽ സ്ഥലം ഉഴവ് വരുത്താം.
2. കലപ്പയുടെ കൊഴുവിനു ചേന്ന് ഒരു ഭാഗത്തായി പിടിപ്പിച്ചുകൊണ്ടുന ചിറക് മണ്ണിൻകട്ടയെ മറിച്ചിടുന്നതാണ്.
3. കളകൾ പാടെ പൊരിഞ്ഞു മറിഞ്ഞു വീഴുന്നു.
4. കൊഴുവിന്റെ പ്രത്യേക സ്ഥിതിയും കലപ്പയുടെ ഘനവുമിതിത്തം ഉഴവ്കാരണലാപനം കുറയും.
5. വില കൂടുതലാണെങ്കിലും കേടുപാടുകൾ കുറയുന്നതും ശ്രദ്ധയോടുകൂടിപയോഗിക്കുന്നതായാൽ ഏഴെട്ടുകൊല്ലക്കാലം വരെ നിലുറുന്നതുമാണ്.

ഈ നൂതന ഇരുമ്പ്കലപ്പുകൾ, കൂടുതൽ ആഴത്തിലും അടിയും മേലും ഭാഗങ്ങളിൽ ചാൽ സമവീതിയിലും ഉഴവ്ചെന്ന സ്ഥലം വൃശ്കമായി കാണാവുന്നതാണ്.

ഇരുമ്പ്കലപ്പുകൾക്കിത്രയെല്ലാം മേന്മകളുണ്ടെങ്കിലും അവ യർഫിക്കുന്നെടത്തോളം പ്രാധാന്യതയോ പ്രചാരമോ സിദ്ധിച്ചു കാണുന്നില്ല. ഈ സ്ഥിതിക്ക് കാരണങ്ങളായവ:—

2. പ്രചാരപരമായ പ്രവൃത്തികളിലെ ന്യൂനതകളും കൃഷിക്കാരുടെ അജ്ഞാനവും.

2. നാടൻകലപ്പയെപ്പോലെ നാട്ടിൻപുറങ്ങളിൽ എളുപ്പത്തിലും ചുരുങ്ങിയ ചിലവു മുണ്ടാക്കുന്നതിനു് സാധിക്കായ്കയും.

3. സാധാരണയുള്ള നമ്മുടെ കാളകൾക്കു് നാടൻകലപ്പയെപ്പോലെ എളുപ്പം വലിക്കാൻ സാധിക്കായ്കയും,

4. നാടൻകലപ്പയെക്കാളുള്ള വിലവൽനയുമാണെന്നു് പറയേണ്ടിയിരിക്കുന്നു. കേരളക്കരയിൽ ഇരുമ്പുകലപ്പകളുടെ പ്രചാരം മറ്റു പ്രദേശങ്ങളെ അപേക്ഷിച്ച് വളരെ കുറഞ്ഞതോ തീലാണു് കണന്നതു്. നമുക്കടുത്ത മൈസൂരിലും തമിഴ്നാടു് ജില്ലകളിലും ചിലതരം ഇരുമ്പുകലപ്പകൾ വലിയ പ്രചാരത്തിൽ വന്നിട്ടുണ്ടു്. വയലുകളിൽ ആദ്യ ഉഴവുകൾക്കും, പറമ്പിൽ സാമാന്യമുള്ള എല്ലാ ഉഴവുകൾക്കും പററിയതാണിരുമ്പുകലപ്പകൾ. ഉഴവ്കൊണ്ടു് നിർവ്വഹിക്കേണ്ടുന്ന എല്ലാ ഭാഗവും പൂണ്ണമായും കുറഞ്ഞസമയംകൊണ്ടും ചുരുക്കംചിലവിലും സാധിക്കുന്നതിനു് ഇരുമ്പുകലപ്പകൾ പ്രത്യേകിച്ചും പററിയവതന്നെ. കാരോ ദേശത്തുള്ള മണ്ണിന്റെ സ്വഭാവം, കാലാവസ്ഥ, ഉല്പന്നക്രമം, എന്നിവയ്ക്കു് പറ്റിയ പരവിതവിതത്തിലുള്ള കലപ്പകൾ എത്രയോ ഉണ്ടു്. ആരതിനാൽ ഇരക്കായ്കത്തിലും നമ്മുടെ കൃഷിക്കാർ പ്രത്യേകം ശ്രദ്ധിക്കേണ്ടതാണു്. നാടൻകാളകൾക്കു് കൂടിവലിപ്പാൻ കഴിയുന്ന വിധം ഇടത്തരമായും ചെറുതരമായുള്ള ഇരുമ്പുകലപ്പകൾ കിട്ടുന്നതുകൊണ്ടു് നമ്മുടെ മൂഗങ്ങളെ പഴിക്കേണ്ടതുമില്ല. എന്നാൽ നമ്മുടെ പണിക്കാളുകളെയും പോത്തുകളെയും, കൂടുതൽ മേന്മകൂട്ടുന്നതും നല്ലവണ്ണം തീറ്റിപ്പോറ്റി വളർത്തുന്നതുമായാൽ അവ പലതരം ഇരുമ്പുകലപ്പകളെയും ഇരുരാജ്യങ്ങളെയും വലിപ്പാൻ ത്രാണിയുള്ളവയായി തീരുന്നതാണു്.

മുക്കോൺ ചിള്ളൽക്കരി.

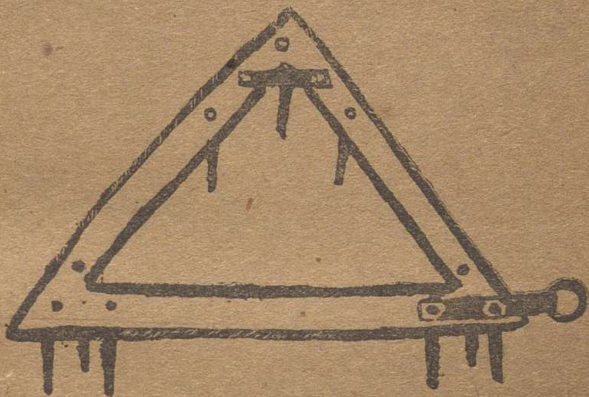

മരക്കലപ്പയുടെ സ്ഥാനത്തിൽ ഇരുമ്പ്കലപ്പകളെന്നപോലെ ചിള്ളൽക്കരികളുടെ സ്ഥാനത്തും പുതിയ ഇരുമ്പ്കരികൾ നടപ്പിലായിവരുന്നുണ്ട്. ഇതിനുപുറമെ ചേറുകണ്ടങ്ങൾ കലക്കുന്നതിനുപറ്റിയ ചളിക്കലപ്പകളും, (wetland puddler) തിരത്തുന്നതിന് മൺകോരികളും (Buck Sciapen) വരമ്പിടുന്നതിനായുള്ള കലപ്പകളും (Bund formers) തിണ്ടെടുക്കുന്ന കലപ്പകളും (Ridgers) മറ്റുമുള്ള പല നൂതന ഉപകരണങ്ങളും നടപ്പിലായിവരുന്നുണ്ട്.

ചിള്ളൽക്കരി (P. S. G.)



ഗുണ്ടക (P. S. G.)

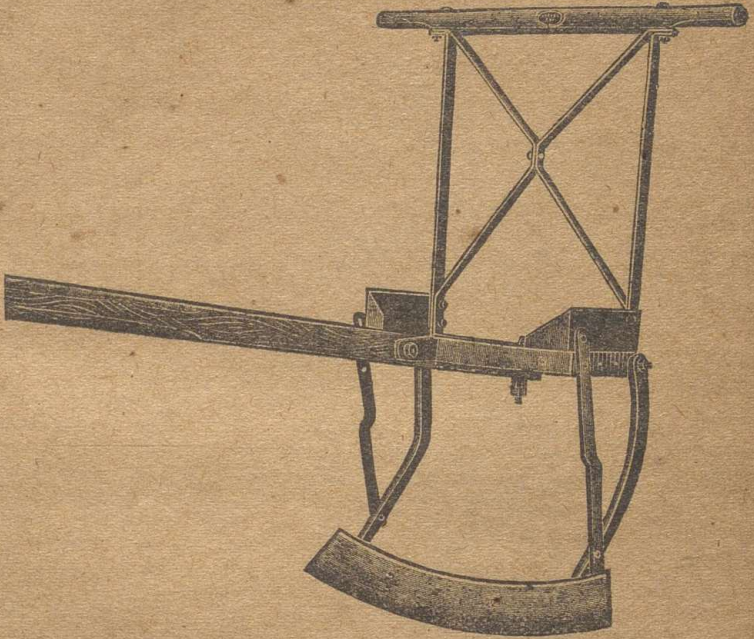

നിരപ്പുപലക (P. S. G.)



ചാൽക്കലപ്പ (P. S. G.)



ചളിക്കലപ്പ (P. S. G.)



വരമ്പ്കോരി (P. S. G.)

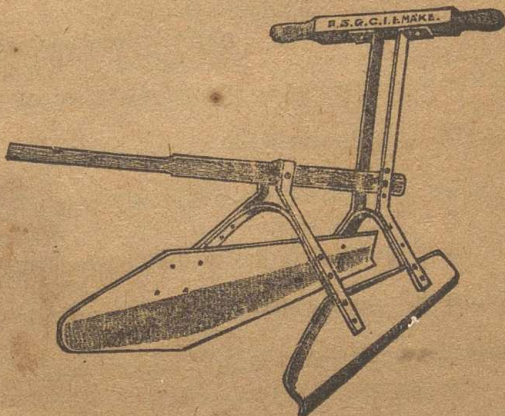

വൻകിടയന്ത്രങ്ങൾ ഇന്ത്യയിൽ വളരെ അടുത്തകാലംമുറപ്പ്  
 മാത്രമേ പ്രചാരത്തിൽവന്നതുടങ്ങിയിട്ടുള്ളൂ. എന്നാൽ പാശ്ചാ  
 ത്യാരാജ്യങ്ങളിൽ യാന്ത്രികകൃഷിസമ്പ്രദായങ്ങളാണിപ്പോൾ വളരെ  
 യധികം നടപ്പിലുള്ളത്. നിമ്നോന്നതമായ ഭൂഭാഗങ്ങളെ കൃഷി  
 ക്ഷീപരിയവിധം നിരപ്പാക്കുന്നതിനും ഉഴവിന്നും വിത്തു, വളം,  
 എന്നിവ മണ്ണിൽചേർക്കുന്നതിനും ഇടവിള്ളുന്നതിനും മരണമുളി  
 ക്കുന്നതിനും കൊയ്തിനുമെന്നിങ്ങിനെ കാരോ ആവശ്യത്തിനും  
 പരിയ എത്രയോതരം യന്ത്രോപകരണങ്ങൾ അവിടങ്ങളിൽ സാ  
 ധാരണമാണ്. വമ്പിച്ചതോതിൽ ധാന്യങ്ങൾ വിതക്കുക, കീടാ  
 ണിബാധകളെയകറ്റുവാൻ മരണകരമുളിക്കുക എന്നീ ആവശ്യ  
 ങ്ങൾക്ക് അവിടങ്ങളിൽ ആകാശവിമാനങ്ങളെയും ഉപയോഗിച്ചു  
 തുടങ്ങിയിട്ടുണ്ട്. അമേരിക്കക്കാർ സമൃദ്ധിയാംവണ്ണം സ്വദേശാ  
 വശ്യങ്ങൾക്കും വമ്പിച്ച അളവിൽ പുരാരാജ്യങ്ങളിലേക്കും കയറി  
 അയക്കുന്നതിനും വേണ്ടുന്നത്ര ഉല്പന്നങ്ങളുണ്ടാക്കിവരുന്നതിനും  
 ഒരു മുഖ്യകാരണം അവരുടെ യാന്ത്രികകൃഷിസമ്പ്രദായമാണ്.  
 കൃഷിവേലുകളിൽ നേരിടുന്നകാലതാമസം, ചിലവ്, മറ്റു ന്യൂന  
 തകൾ എന്നിവയെ വളരെ കുറയ്ക്കാൻ കഴിയുന്നതുക്രൂടാതെ വി  
 സ്തൃതമായ ഭൂഭാഗങ്ങളെ കൃഷിക്ഷീവിയേയമാക്കാവുന്നതുമാണ്.  
 നമ്മുടെ രാജ്യത്ത് യന്ത്രങ്ങൾ മറ്റു രാജ്യങ്ങളിലെപോലെ  
 നടപ്പിലായി കാണാത്തതിനുള്ള കാരണങ്ങളേവയാണെന്നു  
 നോക്കുക.



1. യന്ത്രങ്ങളുടെ അധികരിച്ച വില.
2. യന്ത്രങ്ങൾ കിട്ടുവാൻ വിദേശങ്ങളെ ആശ്രയിക്കുക.
3. യന്ത്രങ്ങൾ നടത്തുന്നതിനാവശ്യമായ എണ്ണക്കും വിദേശങ്ങളെ ആശ്രയിക്കേണ്ടിവരിക.
4. യന്ത്രങ്ങൾ നടത്തുവാൻ പ്രത്യേകപരിചയമില്ലായ്മ.
5. വലിയ യന്ത്രങ്ങളുടെ നടത്തിപ്പിന് പല തോതിലും നിർദ്ദോഷമായി കിടക്കുന്ന നമ്മുടെ ഭൂസ്ഥിതി പറ്റാതിരിക്കുക. ഇവിടുത്തെ കാലാവസ്ഥകൾ, മണ്ണിൻതരം, ഉല്പന്നവർഗ്ഗങ്ങൾ എന്നിവക്കനുസരിച്ച് പ്രത്യേകയന്ത്രങ്ങൾ നടപ്പിലില്ലായ്മ.
6. നടപ്പിലാക്കുന്നതിനു സൗകര്യമുള്ള ഭാഗങ്ങളിൽ യന്ത്രങ്ങളെ കൃഷിക്കാരുടെ സാമ്പത്തിക സ്ഥിതിക്കും ആവശ്യത്തിനുചേർന്നുസരിച്ചു എത്തിച്ചുകൊടുക്കത്തക്ക ഏർപ്പാടുകളില്ലായ്മ.

മേല്പറഞ്ഞ കാരണങ്ങളെ കൃപകഷ്ടമായി ചീന്തിച്ച വിഷമ തകളെ തരണം ചെയ്യാൻ വേണ്ടുന്ന നേതൃത്വം മാത്രമല്ല വമ്പിച്ച തോതിൽ സഹായവും ഗവണ്മേന്മയിൽനിന്നു നേടാതെ വഴിയില്ല. നമ്മുടെ ദേശീയഗവണ്മേന്മ ഈ തുറയിലും ശ്രദ്ധ പതിപ്പിച്ചു തുടങ്ങിട്ടുണ്ടെന്നതു ആശാസ്യവും ആശാവഹവും തന്നെ. കൃഷി ക്ഷാരം പൊതുജനങ്ങളും കൂടി ഇക്കാര്യത്തിൽ ശ്രദ്ധ പതിപ്പിക്കേണ്ടതയാവശ്യമാണ്. ഐക്യസംഘങ്ങൾ മുഖേന ഇത്തരം യന്ത്രങ്ങൾ വിലക്കോ വാടകക്കോ വാങ്ങി ഉപയോഗിക്കുന്നതിന്നു കഴിയുംവണ്ണം കൃഷിക്കാർ ശ്രമിക്കണം. എന്നാലല്ലാതെ നമുക്ക് ക്ഷാമത്തിൽനിന്നു മോചനമോ ഉല്പന്നവൽനവ' തോതിൽ ഇതര രാജ്യങ്ങളോട് കിടന്നില്ലാത്തുള്ള കഴിവോ ഉണ്ടാവുന്നതല്ല.

8. നിലമൊരുക്കൽ.

പ്രാണിവാർഗ്ഗത്തെപ്പോലെതന്നെ സസ്യവാർഗ്ഗത്തിനും വായു, വെള്ളം, വെളിച്ചം, ആഹാരം, എന്നിവയെല്ലാം ആവശ്യമാണ്. കൊത്തി കിട്ടിച്ചൊ ഉഴുതൊ നിലം ഇട്ടക്കുകയും മറ്റും ചെയ്യുന്ന പ്രാരംഭകൃഷിവേലകൾ മണ്ണിൽ മേല്പറഞ്ഞ ആവശ്യങ്ങളെ സൃഷ്ടിക്കുന്നതിന്നാണ്. ഉറച്ച് കിടക്കുന്ന മണ്ണിൽ വായു സമ്പർക്കമോ വെളിച്ചമോ ഇല്ലാതിരിക്കുന്നതും ഉലന് മണ്ണിൽ മാത്രമെ ഈ വക സൈതകയ്ക്കുണ്ടാവുന്നുള്ളവെന്നതും നമുക്കറിവുള്ള വിഷയങ്ങളുമാണ്. ഇവക്കു, പുറമെ, കൃഷി ചെയ്യുന്നതിനുമേൽ മണ്ണിട്ടക്കുന്ന തുകൊണ്ടു പുത്തിയാവേണ്ടുന്ന ഇതര ഉദ്ദേശങ്ങളുമുണ്ട്. ഉഴവിന്നോ കൊത്തു കിട്ടിക്കൊ നാം ഉപയോഗിക്കുന്ന ആയുധങ്ങൾ, സമയം, മണ്ണിന്റെ തരം, കൃഷിവെയ്യാനുദ്ദേശിക്കുന്ന വിളവിൻതരം, നനവ്സൈതകയ്ക്കും, ഇവയെപറ്റിയെല്ലാം ആലോചിച്ചു ഈ വക ആവശ്യങ്ങളെ ഏറ്റവും തൃപ്തികരമായവിധം പുത്തിയാക്കുന്നതായി

രിക്കണം നമ്മുടെ ലക്ഷ്യം. ആദായകരമായ കൃഷിക്ക് ഈ മുൻകരുതലുകൾ ഒട്ടും ഒഴിച്ചുകൂടരുത്. നിലമിളക്കുകയും ഭരണക്കയും ചെയ്യുന്നതിന്റെ മുഖ്യ ഉദ്ദേശ്യങ്ങൾ താഴെ വിവരിക്കുന്നവയാണ്.

1. മണ്ണിൽ വായുസമ്പർക്കമുണ്ടാക്കുവാൻ
2. സൂര്യപ്രകാശം, ഉഷ്ണം എന്നിവ മണ്ണിനുള്ളിൽ പ്രവേശിപ്പാൻ
3. അടിമണ്ണിലെ നനവ് മേൽമണ്ണിന്റെ അമർച്ചനിമിത്തമുണ്ടാവുന്ന കേശാകർഷണശക്തി (Capillary action) യാൽ, മോല്ലാഭ്വന്ത് ആവിരായിപോകുന്നതിനെ തടയുവാൻ.
4. മേൽഭാഗത്തിന്റേ കിട്ടുന്ന നനവ് എല്ലാം മണ്ണിൽ ചേരുവാൻ
5. സസ്യാഹാരമായ വളവസ്തുക്കൾ മണ്ണിൽ ചയിച്ചുപകരമായിത്തീരുവാൻ
6. മണ്ണിൽ പശുമയെ നിലനിർത്തുന്നതിനും വളങ്ങളെ പകർച്ചപ്പെടുത്തുന്നതിനുമുള്ള പ്രത്യേകവർഗ്ഗം അണുപ്രാണികളുടെ വളർച്ചയും പ്രവൃത്തിക്കും സൗകര്യമുണ്ടാക്കുവാൻ
7. വിത്തുകൾ മുട്ടിക്കുന്നതിനുവശ്യമായ സൗകര്യങ്ങളെ സൃഷ്ടിക്കുവാൻ.
8. കളകളെ നീക്കം ചെയ്യാൻ

ഇത്രയും നിലമൊരുക്കുന്ന ക്രമംകൊണ്ട് സാധിക്കേണ്ടതുണ്ട്. മണ്ണിളക്കിയാശയ്ക്കും കളകളും മറ്റും നീക്കം ചെയ്യുകയും നിരപ്പുവരുത്തുകയുമാണ് പൊതുവിൽ ഭട്ടനവധിരം വിളവുകളുടെ കൃഷിയിൽ പ്രാരംഭവേലകളായിരിക്കുന്നവ. ആദ്യത്തെ മാത്രയായി

വളം ചേർക്കുന്നതിനും ഈ സ്ഥിതി ഏറ്റവും സൗകര്യപ്രദമാ യിരിക്കും. കടകളടച്ച് നിരത്തിയശേഷം വിത്ത് വാളുന്ന സമ്പ്രദായമൊഴിച്ച് മറ്റു കൃഷികളിൽ വിളവിന്റെ വളച്ചാവശ്യ ണിന്നനുസരിച്ച് ക്ലിപ്തദൂരം വിട്ട ചാലുകളോ, തിണ്ടുകളോ, കഴി കളോ, ഒരു കണ്ടത്തായി വരുന്നതു കൂടാതെ മറ്റു ചില ഉല്പന്നങ്ങളുടെ കൃഷിയിൽ പാരമ്പരികര ഉണ്ടാക്കേണ്ടതായും വരും. ഞാറു വട്ടികൾ (Nursery) നമുക്ക് സുപരിചിതമാണല്ലെ. സാധാരണയായി, ധാന്യം, ചെറുധാന്യം, പയറ്റ്വറ്റം, എള്ള്, മുതലായ തരങ്ങൾ ഉഴുതു നിറപ്പാക്കിയ സ്ഥിതിയിൽതന്നെ വിതച്ച് കലപ്പുകൾകൊണ്ടുഴുത് മറിക്കയൊ ആണ് പതിവ്. എന്നാൽ കരിമ്പ്, പരുത്തി, നിലക്കടല എന്നീ ചിലതരം കൃഷികളിൽ ക്ലിപ്തദൂരത്തിൽ ചാലുകളും കലപ്പുകൾ തെളിച്ചതന്നെ ഉണ്ടാക്കേണ്ടതാണ്. പരിഷ്കൃതരീതിയ്ക്കുള്ള കരിമ്പു കൃഷിക്കു നീർചാലുകളും ആദ്യംതന്നെ ഉഴുതാണുണ്ടാക്കേണ്ടതു്. ഞാറുവട്ടികൾ (Nurseries) ഉണ്ടാക്കി അവയിൽ വീത്തുകൾ പാകി മുളപ്പിച്ചശേഷം തൈകൾ പഠിച്ചു നട്ടുന്ന സമ്പ്രദായം, റീംപകാലവിളവുകളിൽ മിക്കവാറും കൂടാതെ നെല്ല്, പച്ചക്കറികൾ, തുടങ്ങിയ ചിലവകൾ ആവശ്യമാണല്ലോ. പുച്ചെടിവറ്റത്തിൽപെട്ടവ ഞാറുപാത്തികളിൽ മാത്രമല്ല ചെറു തൊട്ടികളിലും കൊട്ടകളിലും കൂടി വിതച്ചും നട്ടും വളത്തരം ഉണ്ടല്ലോ. ഞാറുവട്ടികളിൽ ഇതു വളരെണ്ടും കാലത്തിന്നാവശ്യമായ വീടവും വിതക്കുന്ന വീത്തുകൾക്ക് കേടു പറരാതിരിക്കുതക്ക വായുവുമായ തിക്കണം മണ്ണ് പാകപ്പെടുത്തുക.

റീംപകാലവിളവുകൾക്കായി തോട്ടത്തിൽ ക്ലിപ്തദൂരം വിട്ട് കഴികൾ കഴിപ്പിക്കയും വളം ചേർക്കയും കഴി മുടുകയും ചെയ്യാറുണ്ടല്ലോ. മണ്ണിന്റെ ഫലപുഷ്ടിക്കനുസരിച്ചായിരിക്കണം ഏക ക്കുചെല്ലുന്ന കുറഞ്ഞതരം തൈകളുടെയും എണ്ണം കണക്കാക്കേണ്ടതു്; ഫലപുഷ്ടി കൂടാത്താറും തൈകളുടെ എണ്ണം കുറക്കണം. കഴികൾ

കഴിപ്പിക്കുമ്പോൾ കിട്ടുന്ന മേൽ മണ്ണ് വേറെയിടകയും കഴി മുട  
വളം ചേർക്കുമ്പോൾ ഇത് ഉപയോഗിക്കുകയും വേണം.

നിലമിളക്കിയശേഷമുള്ള ഭൂമിക്കുള്ളിൽ പല വേലകൾക്കും  
കയ്യായുധങ്ങളുടെ ഉപയോഗം കറയ്ക്കുന്നതാണായകരം. തിണ്ണി  
കോരുന്നതിന്നോ ചാലുകൾ തുരക്കുന്നതിന്നോ കലക്കുന്നതിന്നോ  
നിരത്തുന്നതിന്നോ ആവശ്യമായ പല പുതിയ ആയുധങ്ങളും കിട്ടാ  
വുന്നതിനാൽ മൃഗശക്തി ഉപയോഗിച്ചു ഇത്തരം ആയുധങ്ങൾ  
നടപ്പിൽ വരുത്തുന്നത് ചുരുക്കം ചിലവിൽ സാധിക്കും. ഇത്തരം  
പ്രാരംഭവേലകളിൽ കൂടുതൽ ശ്രദ്ധ ചെലുത്തുന്നതു നിമിത്തം  
പിന്നീട് ചിലവും അധുപാനവും കുറയുന്നതിന്നുറവും സഹ  
യിക്കും, കരിമ്പ് ചെന്ന മുതലായ വസ്തുക്കൾ വമ്പിച്ച തോതിൽ  
കൃഷിചെയ്യപ്പെടുന്നേടങ്ങളിലെല്ലാം നിലമൊരുക്കുന്ന പ്രവൃത്തിക  
ളിൽ കയ്യായുധങ്ങളുടെ ആവശ്യത്തെ വളരെ കുറയ്ക്കുകയും പകരം  
മൃഗശക്തിയെയൊ യന്ത്രമോ ഉപയോഗിച്ച് നടത്തപ്പെടുന്ന തരം  
ഉപകരണങ്ങൾ നടപ്പാക്കുകയും ചെയ്തിട്ടുള്ളത് കാണാം.

### 9. അണുപ്രാണികൾ.

മനുഷ്യദൃഷ്ടിക്കു് അദൃശ്യവും മണ്ണ്, വായു, ജലം, എന്നു  
വേണ്ട അനേകം ഇതരവസ്തുക്കളിലും പ്രവേശിച്ച് വമ്പിച്ച പലമാ  
റങ്ങളും വരുത്തിതീർന്നുവയ്ക്കുന്നുണ്ട് അണു പ്രാണിവസ്തു. കൃഷി  
ക്കാരന്നിവയെപറ്റിയ ചുരുങ്ങിയ പരിജ്ഞാനമെങ്കിലുമുണ്ടായിരി  
ക്കേണ്ടതാണ്. സൂക്ഷ്മദർശിനികളിൽകൂടിമാത്രമേ ഇവയെ നമുക്ക്  
കാണാൻകഴിയുള്ളൂ. എന്നാൽ ആയിരക്കണക്കിൽ ഇവ ഏകീ  
കരിച്ചു പ്രവൃത്തിക്കുന്നതിനാലുണ്ടാവുന്ന പരിണാമങ്ങളാശ്ചര്യകര  
മാണ്. ഈ പരിണാമങ്ങളിൽ ചിലവ സസ്യപലകത്തിന്നനുക്ര  
മപ്രദമായിരിക്കെ പ്രാണിലോകത്തിന്നു് ഹാനികരമായുചിരിക്കും.

അണുജീവികളെപ്പറ്റി ഒരു പണ്ഡിതന്റെ പ്രവചനം “അവ സജീവവും നിജ്ജീവവുമായ രണ്ടു ലോകങ്ങളെയും ചേർന്നു കണ്ണികളാ”ണെന്നും “പല മലിനവസ്തുക്കളെയും സസ്യാഹാരവസ്തുക്കൾക്കായി സംഭരിക്കയും രൂപാന്തപ്പെടുത്തുകയും ചെയ്യുന്നതാടീകളാണീ”ന്നുമാണ്. ഒരു അണുപ്രാണിയുടെ ശരാശരി വലുപ്പം <sup>1</sup>/<sub>2500</sub> അംഗുലമാണെന്നും ഒരു ഗവേഷകൻ കണ്ടെത്തിയിരിക്കുന്നു. ഒന്നു രണ്ടു പ്രാണികളിൽനിന്നും ഒരു ദ്രവസത്തിൽ ഒരു കോടി എഴുപതുപക്ഷം പ്രാണികൾ വരേക്കും വലുതാവുന്നവുണ്ടെന്നും കണ്ടുകാണിയിരിക്കുന്നു. ഇവയുടെ പ്രാപ്തനം രണ്ടുവഴിക്കാണ്. ഒന്ന് പരസ്പരം ബന്ധമില്ലാതെ കിടക്കുന്ന വസ്തുക്കളെ തമ്മിൽ ചേർക്കുകയും രണ്ടാമത്തേതു് ഒരു വസ്തുവിലുള്ള ഘടകങ്ങളെ പിരിയ്ക്കുകയുമാണ്. കൃഷിയെ സംബന്ധിച്ചുടത്തോളം ജന്തരം പരിണാമങ്ങൾ എത്രയൊ ഉണ്ട്. നാം വളമായിവേർക്കുന്ന പല വസ്തുക്കളെയും സസ്യാഹാരമാക്കി പാകപ്പെടുത്തുന്നതും അവയിലോരോന്നിലെ ഘടകങ്ങളെയും യോഗവസ്തുക്കളിൽനിന്നും പിരിയ്ക്കുന്നതും ദ്രാച്യന്ത്രപര്യായീപരയാം.

ജലം ഇവയുടെ ഒരു സങ്കേതമാണ്. ഗുണവും ദോഷവും ചെയ്യുന്ന പലതരം അണുജീവികളും ജലത്തിൽ പ്രവൃത്തിച്ചുകൊണ്ടിരിക്കും. രോഗകാരണങ്ങളായതരം അണുക്കൾ മലിനജലത്തിൽ ധാരാളമുണ്ടായിരിക്കും. ശുദ്ധജലത്തിൽ ജന്തുക്കളുടെ സംഖ്യ ഏറ്റവും കുറഞ്ഞും ഉള്ളവതന്നെ, ദോഷികളല്ലാത്തവയുമാണെന്നാണ് പരീക്ഷകന്മാരുടെ അഭിപ്രായം. സ്വച്ഛമായി ഭവിക്കുന്ന നദീജലത്തിലും ഭൂമിയുടെ ഏറ്റവും അടിഭാഗത്ത്നിന്നും കുഴൽ കിണറുകൾ (tube wells) മുഴുവായ്കുന്ന ജലത്തിലും അണുക്കൾ വളരെ കുറവാണ്. അഗ്രസർവ്വകലാരംഭലയിലെ ഒരു പ്രൊഫസ്സറായിരുന്ന “നാങ്കിൻ” എന്ന പണ്ഡിതന്റെ പരീക്ഷണത്തിൽ,

ശ്രീ, യമന, എന്നീ നദികളുടെ ജലം ഒരു സെൻററി'മീറ്ററിനു  
 ഒരാമിരവും സാധാരണ നാടിൻപുറങ്ങളിലെ ശുദ്ധജലത്തിൽ  
 നൂറും പട്ടണങ്ങളിലെ 'കടിക്കും ജലത്തിൽ' ആയ രത്തിൽപരവും  
 അണുകൃമികളുണ്ടായിരിക്കുമെന്നാണ് കണ്ടിരിക്കുന്നത്. പ്രാണിവ  
 ര്ഗ്ഗത്തിന്നെല്ലാം ആരോഗ്യസംരക്ഷണത്തിനു ശുദ്ധജലമൊഴിച്ചു  
 കൂടാത്തതാണ്. പ്രാണികൾക്കെല്ലാമാവശ്യമായ ജലം അണു  
 രഹിതമായിരിക്കേണ്ടതാണ്. കിണറുകൾ നല്ല വെച്ചിലടിയില്ല  
 സ്ഥലത്തും മരങ്ങളുടെ ഇല, പച്ച, കപ്പ, മുതലായ മാലിന്യ  
 ണുൾ പേരാത്ത വിധത്തിലും ഇരിക്കേണ്ടതാണ്. വെച്ചു കൂട്ടുന്ന  
 തനാൽ ജലത്തിൽ പലതരം അണുക്കളും നശിക്കുന്നതാണ്. പഴ  
 ക്കുംകൂട്ടത്താലും ജലത്തിൽ കാണാറുള്ള നര, പുഴിപ്പ്, നീവൃത്യ  
 സം എന്നീ മാറ്റങ്ങൾ അണുപ്രാണികളുടെ ഉപുത്ത കൊണ്ടാണു  
 ണുവുന്നത്. കൃഷിക്കാരന്റെ വളത്തുപുറത്തുപോലും മലിന  
 ജലം കടിക്കാതിരിക്കേണ്ടതവയുടെ ആരോഗ്യത്തിന്നത്യന്താപേക്ഷി  
 തമാണ്.

വായുവും അണുപ്രാണികളുടെ പ്രചർത്തനംഗമാണ് മലിന  
 വസ്തുസമ്പർക്കത്തോടുള്ള വായു പലരോഗവീര്യങ്ങളായ അണുക്ക  
 ലേയും വാഹിയുമാണ് വ്യാപിക്കും. "നാങ്കിനി"ന്റെ പരീക്ഷ  
 ണങ്ങൾ വായുവിലെ അണുപ്രാണികളെപറ്റിയും ചില വിവരണ  
 ണുൾകൊണ്ടുണ്ട്. നട്ടുപുറങ്ങളിലെ വായു ഒരു ക്യൂബിക് വാ  
 യിൽ 50 മുതൽ 350 വരെയും പട്ടണങ്ങളിലെ വായുവ്കൽ 2000  
 ത്തിലധികവും സാധാരണ ഗൃഹാന്തർഗങ്ങളിലെ വായുവ്കൽ  
 5000 ത്തിലധികവും അണുകൃമികളുണ്ടെന്നുദ്ദഹം കണ്ടിരിക്കുന്നു.  
 സമുദ്രത്തിന്റെ മധ്യഭാഗത്തേക്ക് നീങ്ങുന്നതാലും വായുവ്കൽ അണു  
 ജീവികൾ ക്രമേണകറയുകയും മധ്യഭാഗങ്ങളിൽ തീരെ ഇല്ലാതാവു  
 കയും ചെയ്യുന്നതുപോലെതന്നെ ഉന്നതമായ പർവ്വതങ്ങളുടെ ശീ  
 ഖപ്രാന്തങ്ങളിലും അണുജീവികൾ ഉണ്ടാവുന്നില്ലെന്ന് കണ്ടിര

ക്കുന്നു. അതിനാൽ കഠിനമായ ഉഷ്ണവും, ശൈത്യവും ഇവയുടെ വാസത്തിന് പറ്റുന്നതല്ലെന്നും അവയിൽ ഓരോ വർഗ്ഗത്തിന്റെയും വലുതവ് പ്രവർത്തനം എന്നിവക്ക് പ്രത്യേക പരിതസ്ഥിതികൾ ആവശ്യമാണെന്നും ഇതു പരീക്ഷണങ്ങൾ തെളിയിക്കുന്നു.

കുട്ടുകാലും അണുപ്രാണികളുടെ ആഹാരം ഇന്ത്രിയവസ്കരമാണെന്നും. അല്പംചില വളം ധാതുവസ്തുക്കളെ ആശ്രയിക്കുന്നവയുമാണ്. ധാതുവസ്തുക്കളിൽ പലയിനങ്ങളും സാധാരണയായി മണ്ണിൽ സ്വയം ഉണ്ടായിരിക്കും. എന്നാൽ ഇന്ത്രിയവസ്കരം അപ്രകാരമല്ല. ഇന്ത്രിയവസ്കരം (മണ്ണിലെപശിമ)ക്കുയിക്കുന്നതോടും മണ്ണിന്റെ ഫലസംപ്ഷ്ഠിയും കുറഞ്ഞുപോവുകയും തന്മൂലം വീച്ചവിന്റെ അളവും, തരവും കുറയുകയും ചെയ്യുന്നു. പശിമക്ക് വേണ്ടി നാം മണ്ണിൽ ചേർക്കുന്ന വസ്തുക്കളെ രൂപാന്തരപ്പെടുത്തുന്ന കൃത്യം ചിലതരം അണുപ്രാണികളാണ് നിർവ്വഹിക്കുന്നത്. മേൽമണ്ണ് അടിമണ്ണിനേക്കാൾ കൂടുതൽ പശിമമാത്രമായതിനാൽ അണുപ്രാണികൾ അടിമണ്ണിലേക്ക് പോകുന്നതോടും കൂടേണ കുറഞ്ഞും ആറടിക്കു താഴെ തീരെ ഇല്ലാതിരിക്കുകയും ചെയ്യും. ഒരു ഗ്രാം മേൽമണ്ണിൽ രണ്ടുമൂയായിരം അണുപ്രാണികൾ ഉണ്ടായിരിക്കും.

പാറകളെ ചൊഴിക്കുന്ന ചിലതരം അണുപ്രാണികളുടെയും മുമ്പാകെത്തു പറ്റാത്തീട്ടുണ്ടല്ലോ. പാറകളിലടങ്ങിയിരിക്കുന്ന ഗന്ധകം അയം എന്നിവയെ യോഗവസ്തുക്കളിൽനിന്ന് പിരിക്കുവാൻ ഇത്തരം അണുപ്രാണികൾക്ക് കഴിവുണ്ട്.

വളങ്ങളിലും മണ്ണിലും പ്രവൃത്തിക്കുന്നതരം അണുപ്രാണികളെ പറ്റിയാണ് കൃഷിക്കാരൻ മുഖ്യമായറിഞ്ഞിരിക്കേണ്ടത്. ഇവയുടെ ഒരു ലഘു വിവരണമാണിവിടെ ചേർക്കുന്നത്. ചെടികൾക്ക് കീട്ടുന്ന പാകുജനകം (Nitrogen) അവയിൽ തന്നെ നില്ക്കുകയാണല്ലെങ്കിൽ പല പ്രകാരത്തിലും ജന്തുക്കളിൽ പ്രവേശി

ക്കയൊ ചെയ്യുന്നു. ജന്തുക്കളിൽ പ്രവേശിക്കുന്നവ വിസർജ്ജനാദി മാറ്റങ്ങളിൽ പുറത്തേക്ക് വരികയോ, അല്ലെങ്കിൽ യോഗ വസ്തുക്കളോടു ചേർന്നു (Compound) ജന്തുക്കളിൽതന്നെ നീല്ക്കയൊ ചെയ്യുന്നു. ഇങ്ങിനെ ജന്തുക്കളിൽ ചെയ്യിക്കുന്ന പാകുജനകാംശം തല്ലാലം സസ്യലോകത്തിനു കിട്ടുന്നില്ലതന്നെ. എന്നാൽ ജന്തുക്കളുടെ മരണാനന്തരം, യോഗവസ്തുക്കളോടു ചേർന്നുകിടക്കുന്ന പാകുജനകം മണ്ണിലേക്ക് കിട്ടുന്നതും ചിലതരം അണുപ്രാണികളുടെ പ്രവർത്തനം വീര്യയമാകുന്നതിനാൽ യോഗവസ്തുക്കൾ ചീരിക്കപ്പെടുന്നതും പാകുജനകം വീണ്ടും സസ്യവർഗ്ഗത്തിന് കിട്ടുന്നതും ആകുന്നു. ഇങ്ങിനെയുള്ള പരിണാമങ്ങൾ രണ്ടു വിധത്തിലുണ്ടാവുന്നു. മൃതഭാഗങ്ങൾ പ്രാണവായുവിന്റെ സഹായത്തോടുകൂടി രൂപാന്തരപ്പെടുന്നതും (Decay) പ്രാണവായു സമ്പർക്കമില്ലാതെ ചീയുന്നതും (Putrefaction) ആയ രണ്ടു വിധമാണ്. ആദ്യം പറഞ്ഞ രൂപാന്തരക്രമത്തിൽ ദുർഗ്ഗന്ധമുണ്ടാവുന്നില്ല. എന്നാൽ രണ്ടാമത്തേതിൽ മൃതഭാഗങ്ങൾക്കുണ്ടാവുന്ന ചീച്ചൽ കഠിനമായ ദുർഗ്ഗന്ധത്തെ ഉളവാക്കും. ഇത്തരം മാറ്റത്തിന് കാരണമായ അണുപ്രാണികൾ വാനത്തും, മണ്ണിലും, ജലത്തിലും ഉണ്ടായിരിക്കുന്നതും പാകുജനകയോഗവസ്തുക്കൾ എവിടെ കിട്ടിയാലും ഇവ ആക്രമിക്കുകയും ചെയ്യും. ഇറച്ചി, മുട്ട എന്നിവ ചീയുന്നതും മൃതശരീരങ്ങൾ അഴുകുന്നതും, മലമൂത്രവിസർജ്ജനാദികൾക്ക്, ദുർഗ്ഗന്ധമുണ്ടാകുന്നതും ഇത്തരം അണുപ്രാണികളുടെ പ്രവർത്തനം നിമിത്തമാണ്. ദുർഗ്ഗന്ധവായുക്കളിൽ ഒന്ന് നവസാരം (Ammonia) തന്നെ. മൂത്രത്തിലുള്ള മൂത്രക്ഷാരം (Wrea) എന്ന വസ്തുവിൽനിന്ന് അമാണിയ സൃഷ്ടിക്കപ്പെടുന്നതു ഒരു തരം അണുപ്രാണികളുടെ വേലയാലാണ്. ജന്തുസസ്യാദികളുടെ കാജസം (Proteins) എന്ന വസ്തുവും പാകുജനകസൃഷ്ടിയാണ്. ഒരു തരം അണുപ്രാണികൾ കാജസങ്ങളെ അമോണിയയാക്കി മാറ്റുന്നു. അമോണിയതന്നെ നൈട്രസ് ആസിഡ് എന്നും നൈട്രിക് ആസിഡ് എന്നും

പിന്നീട് നൈട്രൈറ്റ് എന്ന രൂപത്തിലും മാറിയ ശേഷമാണ് സസ്യങ്ങൾ സ്വീകരിക്കുന്നതിനേറ്റവും പറ്റിയതായി തീരുന്നത്. ഈ രൂപാന്തരങ്ങളും അണുപ്രാണികളുടെ പ്രവർത്തനമാണ്. വള കൂട്ടുകളിൽ മേൽപറഞ്ഞ പരിണാമങ്ങളുണ്ടായിക്കൊണ്ടിരിക്കെ നെടിക്ക ആസിഡായ സ്ഥിതിയിൽ ചിലപ്പോൾ വേറൊരുതരം അണുപ്രാണികളുടെ പ്രവർത്തനം നമിതം പരിണാമം നേടാൻ മറ്റൊരു പാകനമുണ്ട്. ഇതുനിമിത്തം പക്ഷമായി തീരേണ്ടുന്ന പാകുജനകം നഷ്ടപ്പെടുന്നു. ഇതിന് പാകുജനകക്കുയം (Denitrification) എന്നു പറയുന്നു. പുറമെയുള്ള വായുസമ്പർക്കമില്ലാത്ത പാകുജനകം ക്ഷയിച്ചുപോകുന്നതിനുള്ള മുഖ്യ കാരണം. ആയതു നേടേണം കഴിക്കുകയും, കൂടിവെച്ചതുമാത്രം വളവസ്തുക്കളെ ഇടകളുടെ മുകളിലിടുന്നതും പറയുന്നതു് ഇങ്ങിനെ ചെയ്യുമ്പോൾ വായുസമ്പർക്കമുള്ളപ്പോൾ കിട്ടുന്നതാണല്ലോ. വളകൂട്ടുകളിൽ മറ്റൊരു മണ്ണിലും പാകുജനകക്കുയം ഉണ്ടാകും. ഇതിനാലാണ് ഇടകളുടെ മണ്ണുകൂടിയിടുന്നതെന്ന് പറയുന്നതു്. പാകുജനകനഷ്ടത്തിന് പരിഹാരമാറ്റം മരൊരുന്നുള്ളതു്, ലംഘ്യമായ ഒരു മാത്ര കത്തരം ചേർക്കലാണ്. മണ്ണിൽ പാകുജനക വസ്തുവെ ചേർക്കുന്നതിനുള്ള ഒരു മുഖ്യമാറ്റം പച്ചിലവളകൂടി ചെയ്തതാണ്. ഇതു നിമിത്തം പുറമെ വായുവിലടങ്ങിയിരിക്കുന്ന പാകുജനകം മണ്ണിലേക്കു വലിച്ചു ചേർക്കപ്പെടുന്നു. പച്ചിലവള വർഗ്ഗത്തിൽ (പയറപർഗ്ഗത്തിൽ) പെട്ട സസ്യങ്ങളുടെ, വേരുകളിൽ പറിക്കാണുന്ന ചെറുമുഴകൂർ വസിക്കുന്ന ഒരുതരം അണുപ്രാണികളാണീ മുഖ്യ വേല ചെയ്യുന്നതു് ഇവ കഷ്ടന്റെ ഉററ മിത്രങ്ങൾ തന്നെയെന്നതിൽ സംശയമില്ല.

പാൽ, മോർ, തൈർ, മുതലായ വസ്തുക്കളും പലതരം അണുപ്രാണികളുടെയും പ്രവർത്തനമാണ്. കറന്നെടുക്കുമ്പോൾ തന്നെ വായുസമ്പർക്കത്താൽ പാചിൽ അണുജീവികൾ തിങ്ങിക്കൂടും. മൃഗ

തിന്റെ അനുരോഗ്യം, വൃത്തികേട്, കറവ്കാരൻ, കറവിനുള്ള പാത്രം, പരിസരം എന്നിവയിലെ അശുചി, മുതലായവ പലതരം അണുപ്രാണികളും പാചിൽ ചേരുന്നതിനെ സഹായിക്കുന്നു. പരിഷ്കൃതരീതിയിൽ ക്ഷീരവ്യവസായം നടത്തുന്നെടങ്ങളിൽ, കറവ്തൊട്ട്, ടിന്നുകളിലാക്കി അടക്കുന്നതുവരെ പാലും അതിന്റെ ഉല്പന്നങ്ങളും വായുസമ്പർക്കമില്ലാതിരിക്കത്തക്ക വിധമുള്ള ക്രമങ്ങൾ അനുഷ്ഠിക്കപ്പെട്ടുവരുന്നതുകൊണ്ടാണ് ആവകസാധനങ്ങൾ വളരെക്കാലംവരെ കേടുകൂടാതെ നിലനില്ക്കുന്നത്. പാലിൽ, തൈർ, വെണ്ണ എന്നീ പരിണാമങ്ങളുണ്ടാവുന്നതും അണുപ്രാണികളാലാണ്.

ഇങ്ങിനെ അണുജീവിമാറ്റം അദൃശ്യമാണെങ്കിലും അവ വരുത്തിത്തീർക്കുന്നമാറ്റങ്ങൾ അതുതാവഹംതന്നെ. ഗുണത്തിനും ദോഷത്തിനും ഇവയുടെ കഴിവ് സീമാതിതമെന്നുതന്നെ പറയാം.

### 10. വളങ്ങൾ

മണ്ണിലെ ഫലപ്രദിക്കായും ഉല്പന്നങ്ങളുടെ അളവ്, തരം, ഗുണം എന്നിവയെ വല്പിക്കുന്നതിനുമായി നാം മണ്ണിൽചേർക്കുന്ന വസ്തുക്കളാണ് വളങ്ങൾ. പ്രാണികളുടെ ആരോഗ്യത്തിനും വളർച്ചക്കും ചില പോഷകവസ്തുക്കൾ ഒഴിച്ചുകൂടാത്തതുപോലെതന്നെ സസ്യവർഗ്ഗത്തിനും ചില പോഷകവസ്തുക്കളാവശ്യമാണ്. മനുഷ്യവർഗ്ഗത്തിന് പ്രത്യേകിച്ചും ഇതരജീവികൾക്ക് പൊതുവിലും ആവശ്യമുള്ള പോഷകവസ്തുക്കളിൽ ഒട്ടുമുക്കാൽഭാഗവും ഉല്പന്നങ്ങളിൽ നിന്നുവേണം ഉണ്ടാകുവാൻ. എന്നിരിക്കെ, ഒരു നാട്ടിലുള്ള മണ്ണിലെ വളസമ്പത്തും അതിലുണ്ടാകുന്ന ഉല്പന്നവർഗ്ഗങ്ങളുടെ മേന്മയും എത്രത്തോളം പ്രാധാന്യമർഹിക്കുന്നുവെന്ന് നോക്കുക. പ്രകൃതിദത്തമായ നമ്മുടെ വളസമ്പത്തും അനല്പമാണ്. എന്നാൽ അവ

യെ ശേഖരിക്കുന്നതിലും സൂക്ഷിക്കുന്നതിലും ഉപയോഗിക്കുന്നതിലും നാമറിഞ്ഞിരിക്കേണ്ടുന്ന പല പ്രധാനവിഷയങ്ങളുണ്ട്.

പ്രാർത്ഥനശക്തിക്കനുസരിച്ച് വളങ്ങളെ ജീവജവളമെന്നും (Organic manures) “വെറും പോഷക”ങ്ങളെന്നും (Inorganic Fertilisers) രണ്ടതരങ്ങളായി തിരിക്കാം. ഇനിയുള്ള തരംതിരിപ്പുകളിൽ ‘പക്വം’ (Quick acting) അപക്വം (Slow acting) എന്നിങ്ങനെയും, സ്വയം വളം (Natural manures) കൃത്രിമവളം (Artificial manures) എന്നിങ്ങനെയുമാണ്. നരം കണ്ടും ഉപയോഗിച്ചും വരുന്ന വളങ്ങളിൽ ദാഹരാനിനേയും മേൽപറഞ്ഞ ഒന്നല്ലെങ്കിൽ മറ്റൊരുവകുപ്പിൽപ്പെടുത്താം.

പ്രാണിവഗ്ഗങ്ങളുടെ മൂത്രഭാഗങ്ങൾ, വിസർജ്ജനങ്ങൾ എന്നിവയും സസ്യോദികളുടെ ഭാഗങ്ങളും മണ്ണിൽ ലയിക്കുന്നതുകൊണ്ടാണ് മണ്ണിൽ പശിമനിലുന്നത്. ഇതിനു പാറിയ വസ്തുക്കളെല്ലാം ജീവജവളം എന്ന വകുപ്പിൽ ചേരും. ഇവയുടെ ജഡികാംശങ്ങൾ മണ്ണിൽ ചേരുന്നതോടുകൂടി മണ്ണിന്റെ നിറം ഘടകങ്ങളുടെ തരം എന്നിവ രൂപാന്തരപ്പെടുന്നതുകൂടാതെ മണ്ണിന്റെ ശക്തിയും ഫലചൈതന്യവുംകൂടി വർദ്ധിക്കും. ഇങ്ങിനെ മണ്ണിന്റെ ജീവൻ എന്ന സ്ഥിതിക്ക് കാരണമായിത്തീരുന്ന വസ്തുക്കളെയാണ് ജീവജവളം എന്ന് വിവരിക്കപ്പെടുന്നത്. മണ്ണിൽ ജീവ ചൈതന്യത്തെ നിലനിർത്തുന്നത് ചില അണുപ്രാണികളാണെന്നും ഇവയുടെ പ്രവർത്തനത്തിന് ഇന്ദ്രിയവസ്തുക്കൾ ഒഴിച്ചുകൂടാത്തതാണെന്നും മുമ്പെ വിവരിച്ചുകഴിഞ്ഞിട്ടുണ്ടല്ലോ. ‘വെറും പോഷകങ്ങൾ’ എന്ന വകുപ്പിൽപ്പെടുന്ന ഉപ്പ് വളങ്ങൾ മണ്ണിന്റെ പശിമയെ സഹായിക്കാത്തവയും അവയിലുണ്ടാവുന്ന ഉപ്പുന്നങ്ങളുടെ രൂപീകരണത്തിലും അവയുടെ ഗുണത്തിലും ഭരത്തിലും മാത്രം പ്രവൃത്തിക്കുന്നവയുമാണ്. മേൽവിവരിച്ച വിവിധവകുപ്പിലും ചേരുന്ന വളങ്ങൾ താഴെ വിവരിക്കും പ്രകാരമാണ്.

ജീവജവളം:— പ്രാണീവർഗ്ഗത്തിന്റെ മൂലശരീരങ്ങളും വിസർജ്ജനങ്ങളും കൂടാതെ സസ്യവർഗ്ഗത്തിന്റെ ഇല തഴ, ശാഖകളു ന്നിവയും ഉല്പന്നങ്ങൾ രൂപാന്തരപ്പെട്ടശേഷമുണ്ടാവുന്ന വസ്തുക്കളും ജീവജപ്രാധാന്യമുള്ളവതന്നെ.

വെറും പോഷകവളം:— പലതരം ഉപ്പുവളങ്ങൾ. ഇവ മണ്ണിലെ പശിമയെ നിലനിർത്തുവാൻ സാധിക്കുന്നവയല്ലെങ്കിലും വിളകൾക്കാവശ്യമായ പ്രത്യേകതരം പോഷകാംശങ്ങളെ പ്രദാനം ചെയ്യുന്നവയാണ്.

പക്ഷവളം:— മണ്ണിൽ ചേർന്ന് ചുരുക്കം സമയംകൊണ്ട് വിളകൾക്കാഹരിക്കത്തക്ക നിലയിലുള്ളവ. മുഖ്യമായി ഉപ്പുവളങ്ങളാണ് ഇവയിൽ പെടുന്നത്.

അപക്ഷവളം:— അല്പം കാലതാമസത്തോടുകൂടി വിളകൾക്കാഹരിക്കത്തക്ക നിലയിലായിത്തീരുന്ന വളങ്ങളെല്ലാം ഈ തരങ്ങളാണ്. മിക്കവാറും ജീവജവളങ്ങളാണീ വകുപ്പിൽ പെടുന്നവ.

സ്വയംവളം:— പ്രകൃത്യാലുള്ള സ്ഥിതിയിൽതന്നെ മണ്ണിൽ ചേർന്നു വന്നവയാണ് സ്വയം വളമെന്ന തരം. കാലിവളം, ഇലവളം, ചാരം, ജന്തുക്കളുടെ വിസർജ്ജനം, രക്തപ്പൊടി മുതലായവ ഉദാഹരണങ്ങളാണ്.

കൃത്രിമവളം:— മനുഷ്യയന്ത്രങ്ങൾ വളാസൂക്ഷ്മമാക്കി തീർക്കപ്പെട്ട നവ മുഴുവനും കൃത്രിമ വളങ്ങൾതന്നെ.

സസ്യപോഷകങ്ങളായ വസ്തുക്കളിൽ താഴെ കാണുന്ന 9 ങ്ങനങ്ങളാണുറപ്പെട്ടിരിക്കുന്നത്.

- 1 ചാക്രജനകം. (Nitrogen)
- 2 ഓവഫീകേറ്റം. (Phosphoric acid)
- 3 ക്ഷാരം. (Potash)

- 4 കാൽസിയം. (Calcium)
- 5 അയൺ. (Iron)
- 6 ഹാലീജൻ. (Chlorine)
- 7 ലവണം. (Sodium)
- 8 മാഗ്നീസിയം. (Magnesium)
- 9 ഗന്ധകം. (Sulphur)

ഇവയിൽ 5 മുതൽ ഒമ്പതുവരെയുള്ള വസ്തുക്കൾ പ്രകൃതം മണ്ണിലടങ്ങിയിരിക്കും. ചുരുങ്ങിയ തോതിലോ ചില മണ്ണുകളിൽ ഇവയിൽ ചിലവ തീരെ ഇല്ലാതെയോ വരുന്നതും സാധാരണമാണ്. സസ്യപോഷകങ്ങളെന്ന നിലയിൽ ഇവ അപ്രധാനങ്ങളായിട്ടാണ് കരുതിവരുന്നത്. എന്നാൽ ഒന്നു മുതൽ മൂന്നുവരെയുള്ളവ ഏറ്റവും പ്രധാനപ്പെട്ടവയും ഭാരോ വിളവെടുപ്പിനും ശേഷം മണ്ണിൽ ക്ഷയിച്ചുപോകുന്നതുമാണ്. ഇവയുടെ പുഷ്പകലനത്തിനാണ് നാം വിവിധതരം വളങ്ങളും ചേർക്കുന്നത്. നാലാമതായി പറഞ്ഞ കാൽസിയം (ചുണ്ണാമ്പ്) ചില പ്രത്യേക വശ്യത്തിനായി മാത്രം ചേർക്കപ്പെടുന്നതാണ്.

പാകുജനകം:— ജീവജപ്രാധാന്യം ഇതിന്റെ പ്രത്യേകതയാണ് നമുക്ക് ചുറ്റുമുള്ള വായുവിൽ മുക്കാൽ ഭാഗത്തോളം ഇതു വസ്തുവുണ്ടെങ്കിലും ഇത് നൈട്രൈറ്റ് എന്ന തരത്തിലായ ശേഷമെ ചെടികൾക്കുപയോഗമാകുന്നുള്ളവെന്ന് അണുക്രമീകളെപ്പറ്റി വിവരിക്കുന്നേടത്തു പ്രസ്താവിച്ചുകഴിഞ്ഞിട്ടുണ്ടല്ലോ. പാകുജനകം നൈട്രൈറ്റ് സ്ഥിതിയിൽതന്നെ ഉള്ള വളം വളരെ കുറയും. അപകടമായ പാകുജനകമടങ്ങിയവയാണ് അധിക വളങ്ങളും. എല്ലാതരം സസ്യങ്ങളുടേയും ആദ്യശേയിലെ വളച്ചുക്കും പ്രത്യേകിച്ചും തടി, ശാഖ, ഇല എന്നിവയുടെ അഭിവൃദ്ധിക്കും പാകുജനകം മുഖ്യ കാരണമാണ്. ഇതിനാൽ ഭാരോ വിളവെടുപ്പിനും ശേഷവും മണ്ണിൽനിന്നു നീക്കം ചെയ്യപ്പെട്ട് കാണുന്ന സസ്യ

പോഷകവസ്തുക്കളിൽ ഒന്നാമത്തേതു പാകുജനകം തന്നെ. ഇന്ദ്രിയവസ്തുക്കളെല്ലാം പാകുജനകപ്രാധാന്യമുള്ളവയും ഇവ ധാരാളം കിട്ടുന്നവയുമാണെങ്കിലും മണ്ണിൽ പാകുജനകം ക്ഷയിക്കുന്നതിന്നനുസരിച്ച് വേണ്ടിടത്തോളം ഇവ ചേർക്കാത്തതുകൊണ്ടാണ് പലതരം മണ്ണും ചൈതന്യം കുറഞ്ഞു പോകുന്നത്. പാകുജനകം മണ്ണിൽ കുറഞ്ഞ സ്ഥിതിയെ സൃഷ്ടിക്കുന്ന ലക്ഷണങ്ങൾ.

1. അതിൽവളരുന്ന ചെടികളുടെ വളർച്ച കുറഞ്ഞും ശോഷിച്ചും കാണപ്പെടും.
2. ഇലകൾ അരോഗമായി പച്ചനിറത്തിലായിരിക്കേണ്ടതാണ് പകരം മഞ്ഞച്ചീച്ചിരിക്കും
3. തടിയും ശാഖകളും ചെലിഞ്ഞിരിക്കും.
4. ഈ നൂനതകളെ പരിഹരിക്കാതെ ഇതരപോഷകവളങ്ങൾ ചേർത്താലും ഫലമുണ്ടാകാതിരിക്കും. എന്നിവയാണ്.

പാകുജനകമടങ്ങിയിരിക്കുന്ന വളങ്ങൾ ഏവയെന്നും അവയെ സംബന്ധിച്ച് ചുരുക്കവിവരങ്ങളുവയെന്നും നോക്കുക.

1. കാലിവളം:— സൂചിസാധാരണമായ കാലിവളം ശേഖരിക്കുന്നതിലും സൂക്ഷിക്കുന്നതിലും ചില ക്രമക്കേടുകൾ നമ്മുടെ കൃഷിക്കാരടെയിടയിൽ നിലനിന്നുവരുന്നു. ചാണകത്തെക്കാൾ കാലികളുടെമൂത്രത്തിൽ വളസത്തു കൂടുതലുള്ളതിനാൽ ചാണകമൊന്നിച്ച് മൂത്രവും നഷ്ടപ്പെടാതെ ശേഖരിക്കേണ്ടതു പ്രധാനവും മറിയവിഷയമാണ്. തൊഴുത്തിന്റെ തറയിൽവീഴുന്ന മൂത്രം ഉദീപ്തം കാതിരിക്കത്തക്കവിധം തറയുറപ്പിക്കുന്നതും വളത്തെ മൂത്രം മണിച്ച് വളക്കഴിയുമ്പോൾ വെട്ടിച്ച് തള്ളുന്നതിന് പാറിയവിധം കഴിക്കാതെ തറ അല്ലെങ്കിൽ ചർമ്മത്തിൽ വീശിക്കേണ്ടതും ആവശ്യമാണ്. കൂടാതെ നിരപായോഗമായിപോകുന്ന വൈക്കോലും ഇല, ചപ്പ, കുപ്പ തുടങ്ങിയവയും തൊഴുത്തിൽ പരത്തിക്കൊടുക്കുന്നത്

മൃഗങ്ങൾക്ക് സുഖപ്രദമായിരിക്കുന്നതും മൃതം അവയിലൂറി ചേരാ  
നിടയുള്ളതും ശ്രദ്ധിക്കേണ്ടതാണ്. ഇങ്ങിനെ ചെയ്യുന്നതിനാൽ ഉ  
ത്തിലെ പോഷകാംശം മാത്രമല്ല വളത്തിന്റെ അളവും വലിക്ക  
ന്നതാണ്. മരൊരാജമുഖ്യവീചയം വളക്കുഴിക്ക് ഒരു മാവ്കെട്ടി  
വെയിലും മഴയും തട്ടാതെ സൂക്ഷിക്കുന്നതാണ്. വെയിലും മഴയും  
കൊള്ളിക്കുന്നതിനാൽ വളത്തിലെ ഗുണാംശങ്ങൾ ക്ഷയിക്കുന്നതും  
അണുപ്രാണികളാലുണ്ടാവുന്ന ഗുണകരമായ പഴി പത്തനങ്ങൾ ഉ  
ണ്ടാകാതെയിപ്പോകുന്നതുമാണെന്നതോർക്കണം വളരെ ചുരുക്കം എ  
ണ്ണത്തിൽമാത്രം കന്നുകാലികളുള്ള കൃഷിക്കാരിൽ ചിലർ വളക്കുഴി  
ക്ക് മേൽപ്പുകെട്ടിപ്പറക്കുന്നതിന്നു പകരം കന്നുകാലിസത്തയിലൊ  
രിക്കൽ കാഴോഅടിവീതം ചുറ്റുമുള്ള മണ്ണ് കൊത്തിയെടുത്ത് വളക്കു  
ട്ടിന്മീതെ പരത്തിവരുന്ന ഒരു സമ്പ്രദായവുമുണ്ട്. തൊഴുത്തിൽ ച  
പ്പും വൈക്കോലുംമാറ്റം ദിവസേന വിരിച്ചുകൊടുക്കാത്തപക്ഷം  
കീടനൈട്രത്താലും മരങ്ങളുടെ ഇലകളും അടിക്കാട്ടവും കപ്പയും മ  
റ്റും വളക്കുഴിയിലിടുന്നത് വളത്തിന്റെ അളവിനും ഗുണത്തിനും  
വലുതാവുന്നുവെന്നതാണ്. ഇടക്ക കൈ കഴിയിലടി യുന്ന വസ്തുക്കളെ  
ഒന്നിച്ചക്കിമറിക്കേണ്ടതുമാണ്. കാലിവളത്തിലടങ്ങിയിരിക്കുന്നപോ  
ഷകാംശങ്ങൾ പല കാരണങ്ങൾക്കമനുസരിച്ച് വ്യത്യസ്തവീതങ്ങ  
ളിലും കാണാം. “കടച്ചിച്ഛാണകം വളത്തിന്നാക” എന്ന പഴയ  
മൊഴിതന്നെ ഇളംപ്രായത്തിലുള്ള മൃഗങ്ങളുടെ ചാണകം മുതൽവ  
യുടേതിനേക്കാൾ ഗുണം കറയുമെന്ന് സൂചിപ്പിക്കുന്നതാണല്ലോ  
കാലികളുടെ പ്രായം മാത്രമല്ല, അവ തിന്നുന്ന ഞ്ചാരവസ്തുക്കൾ,  
വളക്കുഴിയിൽ ചേരുന്നവസ്തുക്കൾ എന്നിവയും വളത്തിന്റെ വീർപ്പു  
തെ കൂട്ടുവാനും കുറുപ്പാനും കാരണങ്ങളാണ്. കാലിവളത്തെ  
പ്പോലെ, ആട്, കന്നി, കഴുത, പന്നി, എന്നീമൃഗങ്ങളുടെ വള  
ങ്ങളും കൃഷിക്ക് പാറിയവയാണ്. എന്നാൽ ഇവ ഉണ്ണുവാനിടമുള്ള  
വയും ചീഞ്ഞ മണ്ണിൽചേരുന്നവൻ കാലിവളത്തേക്കാൾ നമുക്കും

പിടിക്കുന്നതും പലപ്പോഴും അടിച്ചുപൊടിയായി ചേർക്കേണ്ടതും ചേർത്തശേഷം മണ്ണിന് ധാരാളം നനവ് കൊടുക്കേണ്ടതുമാണ്. മൃഗങ്ങളിൽനിന്ന് കിട്ടുന്ന വളങ്ങളിലടങ്ങിയിരിക്കുന്ന പോഷകാംശങ്ങളുടെ ഒരു പട്ടികയാണ് താഴെ ചേർക്കപ്പെട്ടിരിക്കുന്നത്.

### ശതമാനവിഹിതം

പോഷകാംശം ഞങ്ങളുടെവിവരം

	പശു.		കുതിര.		ആട്.		പന്നി.	
	ചാ ണകം	മൂത്രം	ചാ ണകം	മൂത്രം	ചാ ണകം	മൂത്രം	ചാ ണകം	മൂത്രം
ജലാംശം.	86.0	91.5	75.0	90.0	64.0	95.0	76.0	97.6
പാകുജനകം	3.6	0.9	0.6	1.1	0.6	0.8	0.7	0.3
ഭാവഹികാക്ടം.	0.3	....	0.4	....	0.5	....	0.5	1.2
ക്ഷാരം.	2.2	1.6	3.5	1.4	0.3	0.8	6.5	0.2

അളവിൽ പോഷകാംശങ്ങൾ വളരെ കുറഞ്ഞാണ് ഉള്ളതെങ്കിലും അവയുടെ ജീവജലാധാനുമാണ് മുഖ്യം ശരിയായ സൂക്ഷിപ്പ്ക്രമങ്ങൾ പോഷകാംശങ്ങളുടെ വിഹിതത്തെ വളത്തിൽ നിലനിർത്തുവാൻ അത്യുപശ്യമാണ്.

കഴിവളം:—കാലിവളത്തിനടുത്തതായി എത്രയും പ്രാധുര്യമറിഞ്ഞതാണ് കഴിവളം (Compost) കഷ്ടകരൻ വയലിലോ കളത്തിലോ, വീട്ടിലോ ഉപയോഗശൂന്യമായി തള്ളികളയുന്ന പല വസ്തുക്കളെയും കഴിയിലിട്ടു വളമാക്കാം. മരങ്ങളുടെ ഇല, കരമ്പിന്റെ ഭാല, കാലിതീറ്റക്കു് കൊള്ളാത്ത പുല്ലുകൾ പലതരം ഉല്പന്നങ്ങളും വെട്ടുപാക്കിയശേഷം ഉണ്ടാവുന്ന അവശിഷ്ടങ്ങൾ തെരുക്കളിലെ കപ്പ തൊട്ടികളിൽ ചേരുന്ന അടിക്കാട്ടങ്ങൾ എന്നിവയെല്ലാംതന്നെ കഴിവളമാക്കാവുന്ന വസ്തുക്കളാണ്. വലിയ പട്ടണങ്ങൾക്കടുത്തുള്ള കൃഷിസ്ഥലങ്ങളിൽ കൃഷിക്കാർ ഇത്തരം

വസ്തുക്കളെ പട്ടണങ്ങളിൽനിന്നു കടത്തിക്കൊണ്ടുപോകുകയും കഴി  
 വളരാനി ഉപയോഗിക്കുകയും ചെയ്യുന്നത് പല സ്ഥലങ്ങളിലും  
 പരിവായിട്ടുണ്ട്. പലതരം വസ്തുക്കളും ചീഞ്ഞുചേർന്നുവന്ന  
 ഇത്തരം കഴിവളത്തിലെ പോഷകാംശങ്ങളുടെ പരിമാണവും കൂടുത  
 ലായിരിക്കും. പഴവർഗ്ഗങ്ങൾക്കും പച്ചക്കറി, ധാന്യങ്ങൾ എന്നീ  
 വകൾക്കും ഉത്തമമാണ് കഴിവളം. ഭാരാ മുൻസീപാലറി (നഗര  
 സഭ)യും കഴിവളമുണ്ടാക്കി വില്പനയ്ക്ക് നഗരപരിസരങ്ങളിലെ  
 കൃഷിക്കാർക്ക് വലിയ സഹായമായിരിക്കും. ചില മുൻസീപാലി  
 റികളിൽ ഈ പദ്ധതികൾ നടപ്പിലുണ്ട്.

പച്ചിലവളം: —കാടരികെയുള്ള കൃഷിസ്ഥലങ്ങൾക്ക് എളു  
 പ്പും സാധിക്കുന്നതാണിത്. മരങ്ങളുടെ തഴ ചേറുകണ്ടങ്ങളിൽ  
 ചേർക്കാറുള്ളതു നാം കണ്ടിട്ടുള്ളതാണല്ലോ. ഇതൊന്നിച്ച് എല്ല്  
 ചൊടി മുതലായ ഭാവഹികപ്രധാനമായ ചില വളങ്ങളും ചേർക്കു  
 ന്നതായാൽ അനുഭവം കൂടുതൽ രൂപീകരമായിരിക്കുന്നതാണ്.  
 ശരാശരി 1.5 ശതമാനം പാകൃജനകമടങ്ങിയിട്ടുള്ളതാണ് പച്ചില  
 വളം മാവ്, എരുക്ക്, വാക, ഉപ്പ്, എന്നീ ചിലതരങ്ങളുടെ  
 ഇലകൾ മേത്തരമായി കരുതപ്പെട്ടും ഉപയോഗിച്ചും വരുന്നല്ലോ.

പച്ചിലവളകൃഷി: — പയറുവറ്റത്തിൽ പെടതും വളത്തി  
 ന്റെ ആവശ്യത്തിന് പ്രത്യേകിച്ചും പറ്റിയതുമായ ചില തരങ്ങ  
 ലെ വിതച്ചുണ്ടാക്കി അവ പുഷ്പിക്കുന്നതിനുവുമായി കൊയ്ത്ത് മണ്ണി  
 ലിടുകയും ഉഴുതു ചേർക്കുകയുമാണീ സമ്പ്രദായം. മണ്ണിലെ പശിമ വ  
 സ്തുക്കളെപാറിയും അണുപ്രാണികളെപ്പറ്റിയും വിവരിക്കുന്നെട  
 ത്ത് പച്ചില വളകൃഷിയുടെ പ്രത്യേകതകളെ ചുരുക്കമായി പ്രതി  
 പാദിച്ചിട്ടുണ്ടല്ലോ. അണുപ്രാണികളുടെ പ്രവർത്തനത്താൽ വായു  
 വില്പിച്ച പാകൃജനകം മണ്ണിൽ ചേരുന്നതിന് ഉത്തമമായ മാർഗ്ഗ  
 മാണിത്. കാരോതരം മണ്ണിനും പറ്റിയ പച്ചില വളവർഗ്ഗത്തി  
 ന്റെ പട്ടിക താഴെകൊടുക്കുന്നു.

കൊഴിഞ്ഞതിൽ-കൊഴിച്ചിൽ-കൊളിഞ്ചി എന്ന പേരുകളുള്ള ഇതു മണൽകുറയികമുള്ള നിലങ്ങൾക്കും,

ചെയ്തിഞ്ചാ (ചിറാഗത്തി) എന്നതരം കാര സമ്പർക്കമൊകളി ക്രാഡ്കമായൊ, ഉള്ള നിലങ്ങൾക്കും അമരിവർഗ്ഗം ചതുപ്പനി ലങ്ങൾക്കും കട്ടിക്രൂടിയതരം മണ്ണിനും

വക്കുവർഗ്ഗം, മമ്പയറ്റ് എന്നീ തരങ്ങൾ സാമാന്യം എല്ലാ തരം കൃഷിനിലങ്ങൾക്കും പ്രത്യേകിച്ചും പറമ്പുകൾക്കും ഉപയോഗ പ്രയോജനം ഇവക്കും പുറമെ പ്യൂററിയാമുവനീകം. സെൻട്ര റോസീമാ, ട്രൈഗ്രോസീയാ എന്നീതരങ്ങളും പച്ചിലവള കൃഷിക്ക് കൊള്ളാവുന്നവയാണ്. മണ്ണിൽ മുഖ്യമായി വിട്ടയിറക്കുന്നതിന്റേ നല്ല മാസം മുമ്പായി ഇവയെ വിതച്ചുണ്ടാക്കി പുഷ്പിക്കുന്നതിനു മുൻപ് കൊയ്ത മണ്ണിൽ ചേർക്കുന്നതു അടുത്തു കൃഷി ചെയ്യപ്പെടുന്ന മുഖ്യ വിളക്കും, മണ്ണിന്റെ പശിമക്കും വളരെ സഹായകമായിത്തീരുന്ന പലതിയാണ്. പലസ്ഥലങ്ങളിലും ഇവയെ തരശൂന്യനിലത്ത് വിതച്ച് ഒരു ചാൽ പുട്ടിമറിച്ചിട്ടു പതീവുണ്ട്. ഒരു ചാൽ പുട്ടിവിതക്കയും മറുചാൽ പുട്ടിമറിക്കയും ചെയ്യുന്നതാണ് നല്ലത്. ഒരേക്രമീകരണത്തിന് സുമാർ 15 മുതൽ 25 റാത്തൽ വരെ വിത്തുവേണ്ടിവരും. ഇതു വർഗ്ഗത്തെ ആശ്രയിച്ച് തിട്ടപ്പെടുത്തുന്നതാണതരം. പച്ചില വളം വിതച്ച് വളത്തിൽ മണ്ണിൽതന്നെ ചേർത്തിയശേഷം തക്കതായ പോഷകവളങ്ങളും ചേർക്കുന്നതായാൽ വിളവിൽ വമ്പിച്ചു വലനവുണ്ടാകും.

കളിസ്സുവളം: — പേരുകേൾക്കുമ്പോൾതന്നെ ചെടിച്ചുണ്ടാക്കുന്ന വസ്തുവാണെങ്കിലും ഒരൊന്നാത്തരം വളമാണിതു. ആഹാരവശ്യമായ വിളവുകൾക്ക് ഇവയെ ഉപയോഗിക്കുവാൻ പലരും ഇഷ്ടപ്പെടാറില്ല. എന്നാൽ ജപ്പാൻ, ഇന്ത്യ, എന്നിവിടങ്ങളിൽ നെൽകൃഷിയിലും മററിനങ്ങളിലും ഇതു ധാരാളം ഉപയോഗിച്ചുവരും.

നമുക്ക്. ദിവസംതോറും പട്ടണങ്ങളിലുണ്ടാവുന്ന വിസജ്ഞാവസ്തുക്കളെ നവീനസമ്പ്രദായത്തിൽ കഴലുകൾ വഴിയായി ശേഖരിക്കുകയും ചീന്നിട് വിതരണം നടത്തുകയും ചെയ്യുന്നു. കള്ളസ്സുവളത്തിന് ജപ്പാനിൽ കല്പിച്ചുകാണുന്ന പ്രാധാന്യം നമ്മെ ആശ്ചര്യപ്പെടുത്തിയേക്കാം. വളരെ മുഖ്യമായ ഈ വളത്തെ പൂർണ്ണമായും കൃഷിക്കുപയോഗപ്പെടുത്തുന്നതിനുള്ള അവരുടെ പദ്ധതികൾ നമുക്ക് മാതൃകയാണെന്നു തന്നെ പറയാം. ഈ വളം ഇത്രകണ്ടുപയോഗിക്കുന്നത് അവിടുത്തെ കൃഷിമേന്മക്ക് പ്രത്യേകിച്ചും സഹായിക്കുന്നു. നമ്മുടെരാജ്യത്ത് കള്ളസ്സുവളം ശേഖരിക്കുന്നതിലും അവയെ കൃഷിക്കുപയോഗിക്കുന്നതിലും ഗവണ്മെന്റിന്റേയും നാട്ടുകാരുടേയും ശ്രദ്ധ പതിയേണ്ടുന്ന കാലം വൈകിയിരിക്കുകയാണ്. കള്ളസ്സുവളം പച്ചയായുപയോഗിക്കുന്നതു കൂടാതെ, കഴിയിലിട്ട് സൂക്ഷിച്ച് പഴക്കംവന്നശേഷവും ഉപയോഗിക്കുന്നുണ്ട്. എല്ലാ ഉല്പന്നവസ്തുക്കൾക്കും പഠിപ്പിക്കേണ്ടതായവളമാണിത്. ഇതിൽ 0.9 ശ. മ. പാക്യജനകം 0.1 ശ. മാ. ഭാവനികാളം 0.2 ശ. മാ. ക്ഷാരം എന്നിവ അടങ്ങിയിരിക്കുന്നു.

പിണ്ണാക്കുകൾ:— കുള്ള, കൊച്ചു, ആവണക്കി, നിലക്കടല, എന്നിവയ്ക്കിനിന്ന് എണ്ണ വേർപെടുത്തപ്പെട്ടശേഷം കിട്ടുന്ന പിണ്ണാക്കുകളും ശ്രേഷ്ഠമായ വളങ്ങളാണല്ലോ. എണ്ണ, കൊച്ചു, എന്നീതരം പിണ്ണാക്കുകൾ കാലിന്റേതുകൊണ്ടായി ഉപയോഗിക്കപ്പെടുന്നതിനാൽ അവയൊഴിച്ച് മാത്രം പിണ്ണാക്കുകളെയാണ് വളത്തിന് എടുക്കാറുള്ളത്. നാടൻവക്കുകളിൽനിന്നു കിട്ടുന്ന പിണ്ണാക്കുകളിൽ എണ്ണയുടെ ഒരു ചെറുഭാഗം ശേഖിച്ചുനീക്കും. എന്നാൽ മില്ലുകളിൽനിന്ന് വരുന്ന പിണ്ണാക്കിൽ എണ്ണ മുഴുവനും നീക്കം ചെയ്യപ്പെട്ടിരിക്കും. എണ്ണ തീരെ ഇല്ലാത്ത പിണ്ണാക്കുകൾ മണ്ണിൽ വേഗം ലയിച്ച് സസ്യാഹാരമായി മാറുന്നു. പിണ്ണാക്കുകളിലോരോന്നിലുമടങ്ങിയിരിക്കുന്ന പോഷകാംശങ്ങളുടെ വീതം താഴെപട്ടികയിൽ കാണാം.

(ശതമാനവിഹിതം)

പിണ്ണാക്കു്.	പാകുജനകം.	ഭാവഹികം.	ക്ഷാരം.
നീലക്കടല.	8.0	1.5	1.25
കുറുത്ത ആവണക്കു്.	4.5	1.75	0.75
വെളുത്ത ആവണക്കു്.	6 മുതൽ 7	2.5	1.25
ഉങ്ങു്.	3.5	1.5	1.8
വേപ്പു്.	5.0	1.5	1.75

പിണ്ണാക്കുകൾ ഒട്ടനേകം വിളവുകൾക്കും പാറിയവയാണ്. പ്രത്യേകിച്ചും ചീതലുണ്ടാവുന്ന മണ്ണുകളിൽ ഉങ്ങു്, വേപ്പു്, എന്നീ തരം പിണ്ണാക്കുകൾ വളരെ ഉപകാരപ്രദങ്ങളായിരിക്കും. കാലിത്തീനായിപോകുന്ന പിണ്ണാക്കുകളും വളമായി മാറുന്നതാണല്ലോ. നമ്മുടെ നാട്ടിൽതന്നെ ഉണ്ടാവുന്ന പിണ്ണാക്കുകളെ അധികവും കൃഷിക്കു് വളമായുപകരിക്കുന്നതിന്നു പാറിയ വിതരണപദ്ധതികൾ ഇപ്പോഴില്ലെന്നില്ല. എന്നാൽ കൃഷിക്കാർ ഇവയുടെ വള പ്രാധാന്യമേ വേണ്ടുവണ്ണം മനസ്സിലാക്കീട്ടുണ്ടോ എന്നതു സംശയമാണു്.

മത്സ്യവളം:—ചീത്ത മത്സ്യവും മീനെണ്ണയാട്ടിയെടുത്ത ശേഷിക്കുന്ന മത്സ്യപിണ്ണാക്കും മേത്തരം വളങ്ങളാണു്. ആദ്യത്തെതു് അതിലുള്ള എണ്ണയുടെ കൊഴുപ്പു് നിമിത്തം മണ്ണിൽ ലയിക്കുന്നതിന്നു കാലതാമസം പീടിക്കുമെങ്കിലും രണ്ടാമത്തേതു് വേഗം മണ്ണിൽ ചേരുന്നതും ചേർത്ത ചില ദിവസങ്ങൾകൊണ്ടു് വിളയിൽ വളത്തിന്റെ പ്രവർത്തനം പ്രത്യക്ഷപ്പെട്ടു കാണുന്നതുമാണു് കടലോരങ്ങളിലേ കൃഷിക്കാർക്കും തോട്ടക്കാർക്കും എളുപ്പം കിട്ടുന്നതാണു് മത്സ്യവളം. മത്സ്യപിണ്ണാക്കു മാത്രം സ്ഥലങ്ങളിലേക്കു് അയക്കുന്നതിന്നും വിതരണം ചെയ്യുന്നതിന്നും മത്സ്യവളത്തെക്കാൾ സൗകര്യമുള്ളതാണു്. എണ്ണക്കുറവു പിണ്ണാക്കുകൾ ഉപയോഗിക്കുന്ന വിള

കരക്കും, മണ്ണിനും മത്സ്യവളവും പിണ്ണാക്കും പറ്റിയവതന്നെ. തന്റെ പറയംപ്രകാരമാണിവയിലെ പോഷകാംശങ്ങളുടെ ശതമാനവിഹിതം.

	<u>പാകൃജനകം.</u>	<u>ഭാവഹികാളം.</u>	<u>ഷ്യാരം.</u>
മത്സ്യവളം.	4.5 മുതൽ 7 വരെ.	4 മുതൽ 5 വരെ.	0.25 മുതൽ 0.75 വരെ.
മത്സ്യപിണ്ണാക്ക്.	8.5	8.75	0.5

ചാതലിന്റെ ശല്യമുണ്ടാകാറുള്ള മണ്ണുകളിൽ സൂഷ്മീച്ച് വേണം മത്സ്യവളം ഉപയോഗിക്കുവാൻ. കാടരികെയുള്ള കൃഷി സ്ഥലങ്ങളിൽ മത്സ്യവളമുപയോഗിക്കുന്നതിനാൽ പെരിച്ചാഴിയുടെയും പന്നിയുടെയും ഉപദ്രവങ്ങൾ കൂടി ഉണ്ടാവാറുണ്ട്.

ജീവജലോധാനുരൂപവയും നമ്മുടെ നാട്ടിൽ തന്നെയുണ്ടാവുന്നതുമായ വളങ്ങളാണിവ. ജീവജലോധാനുരൂപം പുറമെ ഇവയിൽ മുഖ്യ പോഷകാംശങ്ങളും അടങ്ങിയിട്ടുള്ളതിനാൽ ഇവയെ പൂർണ്ണവളങ്ങൾ (Complete manures) എന്നും കൂടി പറയാം. ഓരോ കഷകനും ഏറ്റവും ശേഖരിക്കാവുന്നതും, മണ്ണിന്റെ ഫലസംപ്രദായത്തക്കം വീളയനുഭവപുലിക്കും ഏറ്റവും സഹായിക്കുന്നതുമായ നമ്മുടെ നാടൻ വളങ്ങൾ ഒട്ടും നഷ്ടപ്പെടാതെ കൃഷിഭൂമികളിലേക്കുപയോഗിക്കേണ്ടുന്നതന്യന്താപേക്ഷിതമാണ്. ഇവയെ ശരിയായുപയോഗപ്പെടുത്തുന്നപക്ഷം വെറും പോഷകങ്ങളായ ഉപ്പുവളങ്ങളുപയോഗിക്കേണ്ടിവരുന്നതു കറക്കുവാൻ കഴിയുമെന്നു പല ചരിക്ഷണങ്ങളും തെളിയിക്കുന്നു.

ഭാവഹികപ്രധാനമായ വളങ്ങൾ (Phosphatic manures) പ്രാണവായുവും ഭാസപരാംശവും ചേർന്ന സ്ഥിതിയിൽ കൃഷിരസായനശാസ്ത്രം ഭാവഹികാമൂർത്ത കറിക്കുന്നതു  $P_2O_5$  എന്ന വിധമാണ്. പാകൃജനകത്തെ കഴിച്ചാൽ പ്രാധാന്യമർഹിക്കുന്ന

താണു് ഭാവഹികാമൂം. എല്ലാ ഉല്പന്നവർഗ്ഗങ്ങളുടെ മദ്ധ്യശേയി  
 ലും പുഷ്പം ഫലം എന്നിവയുടെ ഉല്പാദനത്തിലും വളർച്ചയിലും  
 ഭാവഹികാമൂ ശക്തി പ്രത്യേകം ആവശ്യമായിവരുന്നു. ഈ ശക്തി  
 കുറഞ്ഞമണ്ണിലുണ്ടാവുന്ന വിളവുകൾ തക്കസമയത്ത് പുഷ്പിക്കാ  
 നെയും കണ്ണാതെയും പടിക്കുന്നവതന്നെ ഞെട്ടിക്കു് ബലംകുറ  
 ണയും കിട്ടുന്ന ഉല്പന്നങ്ങൾ അളവിലും ഗുണത്തിലും കുറഞ്ഞവയു  
 മായിരിക്കും. ഇതിൻനിന്നു് കാരണമായികിട്ടേണ്ടുന്ന ഉല്പന്ന  
 വർഗ്ഗങ്ങൾക്കെല്ലാം ഭാവഹിക പ്രധാനമായ വളങ്ങൾ അത്യാവശ്യ  
 മാനെന്നു് സ്പഷ്ടമാകുന്നുണ്ടല്ലോ. ഭാവഹികപ്രാധാന്യമുള്ള വള  
 ങ്ങൾ മൂന്നു് വകപ്പുകളായി തരംതിരിക്കപ്പെട്ടിരിക്കുന്നു. ഇവ യ  
 മംക്രമം 1. ജലദ്രാവ്യമായവ (water Soluble) 2. അമ്ലദ്രാവ്യ  
 മായവ (Citric soluble) 3. ലംബമായവ (Insoluble)  
 എന്നിങ്ങിനെയാണു്.

1. ജലദ്രാവ്യമായവ എഴുപ്പം അലിഞ്ഞ മണ്ണിൽചേരുന്നവ  
 യായതിനാൽ വളം മണ്ണിൽചേർന്നു് അടുത്ത ചില ദിവ  
 സങ്ങൾകൊണ്ടു് തന്നെ വിളയിൽ അനുഭവം പ്രത്യക്ഷ  
 പ്പെടും. സൂപ്പർഫോസ്ഫേയിററ് എന്നതു ഇതിന്നു്  
 ഉദാഹരണമാണു്.
2. അമ്ലദ്രാവ്യമായ ഭാവഹികവളങ്ങളിൽ അല്പം ചുണ്ണാ  
 നു് സത്ത് കലർപ്പുണ്ടാവും. അമ്ലസമ്പന്നങ്ങളാകാ  
 കൂടി ഇവ മണ്ണിൽ ലയിക്കുന്നു. ബേസിക്ക സ്റ്റാഗ്  
 ഇതിനുദാഹരണമാണു്.
3. ലംബമായ ഭാവഹികാമൂം, എല്ല്പൊടി, മീൻവളം  
 എന്നിവയിലുള്ളതാണു്. ്ലം കാലതാമസത്തിന്നു്  
 ശേഷമെ ഇവയുടെ ഫലം പ്രത്യക്ഷമാവുകയുള്ള നാടൻ  
 വളങ്ങളിലടങ്ങിയിരിക്കുന്ന ഭാവഹികാമൂയ്കവും ഈ  
 ഇനത്തിൽപ്പെടുന്നവയാണു്.

ഷാരപ്രധാനമായ വളങ്ങൾ (Potassic manures:—) കൃഷിശാസ്ത്രത്തിൽ ഷാരം എന്ന പര്യായരൂപം ഉപയോഗിക്കുന്നതു രസായനശാസ്ത്ര പ്രകാരം പ്രാണവായുവും ഷാരാംശവും കൂടിയുള്ള  $K O$  എന്നതീനെയാണ്. എല്ലാ സസ്യങ്ങളിലും വേരുമുതൽ കായവരെയുള്ള ഭാരോഭാഗവും ഷാരത്തിന്റെ പ്രവർത്തനംഗമെന്നു പറയാം. തടി കോമ്പ് എന്നിവയിലെ കാതലും കിഴങ്ങ് കായ എന്നിവയിലെ കഴമ്പും (മാവും) ഷാരശക്തിയാൽ സൃഷ്ടിക്കപ്പെട്ടു നവയാണ്. ഇതുനിമിത്തമാണ് കഴമ്പു ഉൾക്കൊണ്ടുള്ളതരം ഉല്പന്നങ്ങൾക്ക് ഷാരപ്രധാനമായ വളങ്ങൾ കൂടുതൽ ആവശ്യമായി വരുന്നത്, ഉദാഹരണം കിഴങ്ങ് വർഗ്ഗങ്ങൾ പഴവർഗ്ഗങ്ങൾ മുതലായവ ഷാരപ്രധാനമായ ഒരു നാട്ടുവളം വെണ്ണീർ (ചാരം) തന്നെ പുട്ടുകത്തിക്കപ്പെട്ട വസ്തുക്കൾക്കനുസരിച്ചാണതിന്റെ വെണ്ണീരിൽ കണ്ടുന്ന ഷാരാംശത്തിന്റെ പരിമാണം. അത്യധികം ഷാരാംശത്തെ വലിച്ചെടുക്കുന്നതാണല്ലോ തെങ്ങും ഇതിന്റെ മല്ലും ചകിരിയും മറ്റും കത്തിച്ചുണ്ടാവുന്ന ചാരം ഷാരവീയും കൂടിയതായിരിക്കും. പരുത്തിച്ചെടിയുടെ തണ്ടും ഇലകളും കത്തിച്ചുണ്ടാക്കുന്ന ചാരത്തിൽ 9.35 ശതമാനം വീതം ഷാരമുണ്ടെന്നാണ് പരീക്ഷണങ്ങളിൽനിന്നു കണ്ടിട്ടുള്ളതു്. സാധാരണ കിട്ടാവുന്ന ചാരത്തിൽ 2 മുതൽ 5 ശതമാനംവരെ ഷാരമുണ്ടെന്നും കാണുന്നു. ചാരവും കാറും, മഴ വെയ്യിൽ എന്നിവ തുടങ്ങിയ സൂക്ഷ്മങ്ങളെ വളമാണ്. കഴിയുന്നേടത്തോടും വലിയ കാലതാമസംവരുത്താതെ ഉപയോഗിക്കുകയാണ് നല്ലതു്.

കമ്മായം:—ഇതൊരുവളമല്ല. പക്ഷെ ചില പ്രത്യേകം പരിതസ്ഥിതികളിൽ അത്യാവശ്യമായിവരുന്നു. കാലിസം (പുണ്ണാവ്) മണ്ണിൽ കുറയുന്നതുകൊണ്ടുണ്ടാവുന്ന സ്ഥിതികളിൽ ഒരു നിവാരണമായി ഉതകുന്നതാണിത്. കട്ടികൂടിയതും ഒരു സമ്പദ്കൃതമായ മണ്ണിൻതരങ്ങളെ നന്നാക്കിത്തീർക്കാൻ കമ്മായംപറിയ

വസ്തുവാണെന്നു മുന്നോടിയ്ക്കേ വീവരിച്ചിട്ടുള്ളല്ലോ. ഇവക്കുപുറമെ വളരെകാലപഴക്കമായിരിക്കുന്ന ഇന്ദ്രിയ വസ്തുക്കളിലെ ഘടകങ്ങളെ പിരിച്ച് സസുഹാമാർമ്മങ്ങളാക്കി പകർച്ചപ്പെടുത്തുവാനും, കൃമികീടാലികളുടെ നിവാരണത്തിനായും കൂടി കമ്മായംചേർന്നത് പലപ്പോഴും ആവശ്യമായിവരുന്ന. സ്ഥിതിഗതികളെ മനസ്സിലാക്കി ക്ലിപ്തമായ തോതിൽ കമ്മായം മണ്ണിൽചേർന്നതു ശാസ്ത്രീയമായ കൃഷിസിദ്ധാന്തങ്ങളിലൊന്നാണ്.

ശിലാജിതു (Gypsum):—മണ്ണിൽ ശിലാജിത്ത് ഏറെക്കുറെ കമ്മായത്തിന്റെ കൃത്യതന്നെയാണ് നിവൃത്തിക്കുന്നത്. ഇതു പരക്കെ അറിവായിട്ടില്ലാത്ത ഒരു വസ്തുതയാണ്. മണ്ണിൽ അടിയന്തരമായിരിക്കുന്ന ഇന്ദ്രിയവസ്തുതോഗത്തിന്റെ ഘടകങ്ങളെ പിരിക്കുന്നതുകൂടാതെ ഗന്ധകാർമ്മാണ സൃഷ്ടിക്കത്തക്കകഴിവും ഇതിനുണ്ട്.

ഇനി കൃത്രിമവളങ്ങളിൽപെട്ട മുഖ്യമായ ചിലവയെപറ്റിയുള്ള വിവരണമാണ് താഴെചേർന്നതു.

1 നൈട്രേറ്റ് ഓഫ് സോഡ (Nitrate of Soda:—) അമേരിക്കയിലെ 'ചിലി' എന്ന സ്ഥലത്തുള്ള ഒരു താഴെപ്പറമ്പുകളിൽനിന്ന് കഴിച്ചെടുത്തു ശുദ്ധീകരിക്കപ്പെടുന്ന ഒരു ഉച്ഛിഷ്ണമാണിത്. തികച്ചും പകുതാസ്ഥയല്ലെന്നു നൈട്രേറ്റ് പാക്യജനകമാണിതിലടങ്ങിയിരിക്കുന്നതു. ഇതിനാൽ വളംചേർത്ത് പുഷക്കം ടീവസങ്ങൾക്കുള്ളിൽ ഘലം പ്രത്യക്ഷപ്പെട്ടുകൊണ്ടും. ഇതിൽ 15 മുതൽ 16 ശതമാനംവരെ പാക്യജനകമുണ്ട്.

2. സൾഫേറ്റ് ഓഫ് അമോണിയ. (Sulphate of ammonia) ഇതിൽ അമോണിയത്രപത്തിലുള്ള പാക്യജനകം, നൈട്രേറ്റായ ശേഷം മാത്രം വിളിപ്പിക്കുന്നതാണ്. ഇതുനിമിത്തം ആദ്യത്തെതിന്നുപോലെ ഇതിന്റെ ഘലംവിളകളിൽ അത്ര വേഗത്തിൽ കാണുന്നില്ല. 20 മുതൽ 21 ശതമാനംവരെ പാക്യ



നം കാലിസവും 14 ശതമാനം അയവും അടങ്ങിയിട്ടുണ്ട്. സൂപ്പർ ഫോസ്ഫേറ്റ് ഫേയിററി ലെനപോലെ ഇതിലെ ഭാവഹികശക്തി അത്ര പകാവസ്ഥയിലല്ല ഉള്ളത്. ഒരു പുണ്ണുവളത്തിന്റെ ആവശ്യത്തിനായി ഇതും നൈട്രൈറ്റ് ഓഫ് സൊഡിയും ചേർത്തുപയോഗിക്കുന്നത്. ഏറ്റവും ഫലപ്രദമാണെന്ന് പരീക്ഷണങ്ങളിൽനിന്ന് അറിവായിരിക്കുന്നു.

7. എല്ലുപൊടി (Bone meal):— പച്ച എല്ലുപൊടി ചുട്ടും വേവിച്ചു എല്ലുപൊടിച്ചതുമായ രണ്ടുതരം ഇതിലുണ്ട്. ശീല്രം അനുഭവം പ്രത്യക്ഷപ്പെടുത്തുന്നത് വേവിച്ച എല്ലുപൊടിയാണ്. എല്ലുപൊടിയിൽ 4 ശതമാനം പാകുജനകവും 22 ശതമാനം ഭാവഹികാക്രമവും 1 ശതമാനം കാലിസവുമടങ്ങിയിരിക്കുന്നു. മിലേടങ്ങളിൽ കൃഷിക്കാർ എല്ലുകളെ ശേഖരിച്ച് അടിച്ചുടച്ച് വളക്കൂടിയിലിട്ട് ചീയിക്കുന്ന സമ്പ്രദായവുണ്ട്. കാലികളും, കഴിവളം, ഇലവളം എന്നിവ ചേർക്കുമ്പോൾ എല്ലുപൊടിയും ചേർക്കുന്നതായാൽ നല്ല വിളയനുഭവമെടുക്കാവുന്നതാണ്. പുച്ചി മണ്ണ് (acid soil) കൾക്ക് പ്രത്യേകിച്ചും പററിയത് വേവിച്ച എല്ലുപൊടിയാണ്.

8. സൾഫേയിറ്റ് ഓഫ് പൊട്ടാഷ് (sulphate of Potash)

9. മൂറിയൈറ്റ് ഓഫ് പൊട്ടാഷ് (Muriate of Potash)

ഈ രണ്ടുതരം വളങ്ങളും ജർമ്മനി ഗ്രാൻസ് എന്നീ രാജ്യങ്ങളിൽനിന്നാണ് കിട്ടിവരുന്നത്. ഇക്കഴിഞ്ഞ യുദ്ധാനന്തരം ഇവയുടെ ഇറക്കുമതി വളരെ കുറഞ്ഞിരിക്കുകയാണ്. ആദ്യത്തെതിൽ 48 ശതമാനവും രണ്ടാമത്തെതിൽ 50 ശതമാനവും ക്ഷാരം അടങ്ങിയിരിക്കുന്നു.

10. നൈട്രേറ്റ് ഓഫ് പൊട്ടാഷ്. (Nitrate of Potash) പാക്യജനകവും ഷാരവും കൂടിയുള്ള ഒരു വളമാണിത്. 9 മുതൽ 10 ശതമാനം പാക്യജനകവും 35 ശതമാനം ഷാരവുമിതിലുണ്ട്.

കൃത്രിമവളങ്ങളിൽപെട്ട വെറും പോഷകങ്ങളാണിവയെല്ലാം. ഇവക്കും പുറമെ അമൊഫോസ്ഫ് (Ammophos) നൈസിഫോസ് (Niciphos) ഡൈകാൽസിക ഫോസ്ഫേറ്റ് (Dicalcic phosphate) എന്ന ചിലവയും പ്രചാരത്തിൽ വന്നിട്ടുണ്ട്. കൂടാതെ ഓരോതരം വിളവിനും പറ്റിയ വളക്കൂട്ടുകൾ (Fertiliser mixtures) ചില കമ്പനിക്കാർ തയ്യാറാക്കി വിറ്റുവരുന്നതുണ്ട്. നെല്ല്, കരിമ്പ്, പുകയില പരുത്തി, തുടങ്ങിയവയുടെ വറ്റങ്ങളിൽ ഓരോന്നിനും ആവശ്യമായ പോഷകങ്ങളുടെ ഒരു സാമാന്യ പരിമാണം കണക്കാക്കി അത്തരം പോഷകങ്ങളടങ്ങിയ റീക്കന്ന റിവിഡ വളവസ്തുക്കളെയും കലർത്തിയുണ്ടാക്കപ്പെട്ടവയാണീ വളക്കൂട്ടുകൾ. പലപ്പോഴും ഇവ നാട്ടുവളങ്ങളും ഉപ്പുവളങ്ങളും കലർന്നവയായിരിക്കും. അതാത് കൃഷിസ്ഥലത്തുള്ള മണ്ണിന്റെ തരം, കഴിഞ്ഞ തവണ കൃഷി ചെയ്തിരുന്നതും അടുത്ത് കൃഷി ചെയ്യാൻ പോകുന്നതുമായ ഉല്പന്നത്തിന്റെ വർഗ്ഗം എന്നീ വിഷയങ്ങളെ ആസ്പദിച്ച ആവശ്യമായ വളവസ്തുക്കളെ ശേഖരിച്ചു ആവശ്യമായ തോതിൽ അവയെ കലർത്തി ഉപയോഗിക്കുന്നതാണ് അത്തരം. എന്നാൽ മുഖ്യ പോഷകാംശങ്ങളായ പാക്യജനകം ഓവഫീകാൽസം ഷാരം എന്നിവ മൂന്നും ക്ലിപ്തമായ പരിമാണത്തിലുള്ള ഒരു പുണ്ണു വളം കിട്ടുന്നതാണ്. കൂട്ടുവളങ്ങളിൽ അധിക ഭാഗം നാടൻ വളങ്ങളും ബാക്കി ഉപ്പു വളങ്ങളുമാവുന്നതാണ് നല്ലത്. എന്നാൽ മണ്ണിലെ പരിമിക്ക് കോട്ടം തട്ടുന്നതല്ല.

ഉപ്പുവളങ്ങൾ വെറും പോഷകങ്ങളും എളുപ്പം ഫലം തരുന്നതുമായവതന്നെയെന്നതിൽ സംശയമില്ല. അനുചരത്തിന്റെ

അളവും, ഗുണവും, തരവും, വല്യ്പിടിക്കുന്നതിനേററവും പഠറിയ വയ്യമാണ്. എന്നാൽ ഇവ ചേരുന്നേടത്തോളം മണ്ണിലെ പശിമ ക്ഷയിക്കുമെന്നതോർക്കണം. ഭിത്തി നന്നെകിലല്ലെ ചിത്രമെഴുതും നന്നായിരിക്കയുള്ളു? അതെപോലെ പശിമ ക്ഷയിച്ച മണ്ണം കൃഷിക്ക് കൊള്ളാതായിതീരും. ഉപ്പ് വളങ്ങൾ ചേർക്കുന്നതിന്നനുസരിച്ച മേല്പാഞ്ഞ വിഷമനയുണ്ടാകാതിരിക്കാൻ വേണ്ടുന്നേടത്തോളം ജീവജപ്രധാനമായ നാടൻവളങ്ങൾ ചേർക്കണമെന്നതോർക്കണം. ഏററവും പഠറിയ സമ്പ്രദായം ഓരോ വിളവെടുപ്പിന്നും ശേഷം മണ്ണിൻറെ മാതൃക, രസായന വിദഗ്ദ്ധനെക്കൊണ്ടു പരീക്ഷിച്ച് കറഞ്ഞുകാണുന്ന ജീവജാംശം പോഷകാംശങ്ങൾ ഇവ ഓരോന്നിൻറെയും അളവ് കണക്കാക്കുകയും കുറവ് നികത്തുന്നതിന് പഠറിയ ഒരു വളപദ്ധതി നടപ്പാക്കുകയുമാണ്. കൃഷി വളരെ പുരോഗമിച്ചിട്ടുള്ള രാജ്യങ്ങളിൽ ഇത്തരം പരീക്ഷണങ്ങൾ അവിടത്തെ കൃഷിക്കാർക്കുവണ്ടി ചെയ്തുകൊടുപ്പാനുള്ള ഏല്പാടുകൾ ചെയ്യപ്പെട്ടു കാണാം. എന്നാൽ ഇന്നാട്ടിൽ ഈ വക സൗകര്യങ്ങൾ നടപ്പിൽ വരുന്നതിന് ഇനിയും കാലതാമസമായേക്കാം. ഇപ്പോഴുള്ള ഗവൺമെന്റ് രസായനവിദഗ്ദ്ധൻ (Agricultural Chemist) മണ്ണിൻറെയും വസ്തുക്കളുടെയും മാതൃകകൾ പരിശോധിച്ച് വിഷയങ്ങൾ അറിയിച്ചതരമെങ്കിലും ഇതു പരക്കെ സാധിക്കാവുന്ന ഒരു ഏല്പാടല്ലതന്നെ. എങ്കിലും അവനവൻറെ കൃഷി മണ്ണിൻറെ തരം, കൃഷി ചെയ്തും ചെയ്യുണ്ടതുമായ ഉല്പന്നവർഗ്ഗം, കൃഷികാലം, എളുപ്പം കിട്ടാവുന്നതും ആവശ്യത്തിന്നും പുറമെനിന്നു വാങ്ങേണ്ടുന്നതുമായ വളം, ഈ വക വിഷയങ്ങളെ മുൻനിർത്തി തക്കതായ ഒരു വളപദ്ധതി നടപ്പിലാക്കുന്നതു നന്നായിരിക്കും.



### 11. ജലസേചനവും നനയ്ക്കും

നമ്മുടെ കാർഷികപുരോഗതിക്ക് വിലങ്ങടിച്ചുനില്ക്കുന്ന വിഷമതകളിൽ ഒന്ന് വേണ്ടുന്നത്രജലസേചനസൗകര്യമില്ലായ്മതന്നെ. മലമ്പ്രദേശങ്ങളും പരിസരങ്ങളും, പ്രകൃത്യാ അതിവൃഷ്ടിക്ക് വിധേയമായതിനാൽ ജലസേചനപദ്ധതികളുടെ ആവശ്യം ഈ ഭാഗങ്ങളെ സംബന്ധിച്ചേടത്തോളം ഇല്ലെന്നുതന്നെ പറയാം. എന്നാൽ അനിശ്ചിതവും ആവശ്യത്തിൽനിന്നു എത്രയൊ കുറഞ്ഞും മഴപെയ്യുന്നപ്രദേശങ്ങളാണ് നവീന ജലസേചനപദ്ധതികളെ ഉൽക്കണ്ഠയോടെ പ്രതീക്ഷിച്ചുകൊണ്ടിരിക്കുന്നത്. ഈ വിഭാഗത്തിലുൾപ്പെടുന്ന പ്രദേശങ്ങളിൽ, ഏരികര, കിണറുകൾ എന്നിവയെ ആശ്രയിച്ചും അനിശ്ചിതകാലവർഷത്തെ ആശ്രയിച്ചുമാണ് കൃഷിക്കാർ കഴിച്ചുചേർന്നത്. ഈ പ്രതീബന്ധംനിമിത്തം ഇവിടങ്ങളിൽ മുഖ്യവീളവുകൾ കുറുകാലവർഗ്ഗത്തിൽപെട്ടവയും വരണ്ട പരിതസ്ഥിതിയിലും കൂടി ഒരുവിധം നല്ല അനുഭവം തരുന്നവയുമായ വഗ്ഗങ്ങളായിരിക്കും.

നിലവിലുള്ള നനയ്ക്കുസൗകര്യങ്ങളെ മൂന്നുവകപ്പെടുത്തിയിരിക്കുന്നു. ഇവ താഴെപ്പറയുന്നപ്രകാരത്തിലാണ്.

1. ഏരികളിൽനിന്നുള്ള നനയ്ക്കുപ്:— പണ്ടുകാലംമുതൽ നിലനിന്നുവരുന്ന ഒരു സമ്പ്രദായമാണിത്, ഇന്ത്യയിലാകെ, ഏരികളിൽനിന്ന് നനയ്ക്കു കൃഷിചെയ്യപ്പെടുന്ന സ്ഥലത്തിന്റെ വിസ്തീർണ്ണം 80 ലക്ഷം ഏകരമാണെന്നു കണക്കാക്കപ്പെട്ടിരിക്കുന്നു.

2. കിണറുകളിൽനിന്നുള്ള നനയ്ക്കുപ്:— ഇന്ത്യയിലാകെ നനയ്ക്കു കൃഷിചെയ്യപ്പെടുന്ന വിസ്തീർണ്ണത്തിന്റെ 30 ശതമാനം ഭാഗം കിണറുകളെ ആശ്രയിക്കുന്നതാണ്. ഏത്തം, കാളത്തക്കു, പമ്പുകൾ, എന്നിവ മുഖ്യമാണിവിടങ്ങളിൽ നനയ്ക്കു നടത്തുന്നത്.

3. അണക്കെട്ടുപദ്ധതികൾ:— അടുത്തകാലത്തായി ഗവർണ്മെന്റിന്റെയും ജനങ്ങളുടെയും ശ്രദ്ധക്ക് വിധേയമായി കാണുന്നതാണിത്. വാസ്തുവത്തിൽ ജനാട്ടിലെ കൃഷിവിപുലീകരണത്തിന്നൊഴിച്ചുകൂടാത്തതുമാണ് അണക്കെട്ടുപദ്ധതികൾ. രാജ്യത്തിൽ അവിടവിടെയായി കെട്ടപ്പെട്ട അല്പം ചില അണക്കെട്ടുകളിൽനിന്ന് തോടുകൾ, ചാലുകൾ, എന്നിവമാർഗ്ഗമായി നനക്കപ്പെട്ട കൃഷി ചെയ്യാവുന്ന ഒരു വിസ്തീർണ്ണം 3½ കോടി ഏക്കർ മാത്രമാണ്. ഇന്ത്യ വീക്ഷിക്കപ്പെടുന്നതിന് മുമ്പുള്ളതാണീ വിസ്തീർണ്ണം. സിന്ധിലുള്ള സിക്കർ അണക്കെട്ടു മഴവനം ഇന്ത്യക്കിപ്പോൾ നഷ്ടപ്പെട്ടിരിക്കയാണല്ലോ. ഈ അണക്കെട്ടിൽനിന്ന് 270000 ഏക്കറും പഞ്ചാബിലെ സട്ലെജ് തോടുകളിൽനിന്ന് 5108000 ഏക്കറും നനക്കപ്പെടുന്നവയാണ്. ഇവയിൽ പഞ്ചാബിലെ ഒരു ഭാഗവും സിന്ധുമഴവനം ഇന്ത്യയിൽനിന്ന് വേർപെട്ടിരിക്കുന്നു. തെന്നിന്ത്യയിൽ കാവേരിനദിക്ക് മേട്ടൂരിൽ കെട്ടിയിട്ടുള്ള അണയിൽനിന്ന് 13 ലക്ഷം ഏക്കറും മൈസൂരിലുള്ള കണ്ണമ്പാടി അണയിൽനിന്ന് 140000 ഏക്കറും നനക്കപ്പെടുന്നുണ്ട്. ജനാട്ടിലെ കൃഷിവിപുലീകരണം മുഖ്യമായി പുതിയ അണക്കെട്ടുകളെ ആശ്രയിച്ചാണിരിക്കുന്നതെന്ന് കണ്ടറിഞ്ഞ നമ്മുടെ ദേശീയഗവൺമെന്റ്, ഈ വിഷയത്തിന് മുൻഗണന കൊടുത്തുകാണുന്നു. നമ്മുടെ ജില്ലയെ സംബന്ധിച്ചെടുത്തോളം 'മലമ്പുഴപദ്ധതി'യെന്നപേരിൽ ഒരു അണക്കെട്ടുന്നതിനുള്ള പ്രയത്നങ്ങളാരംഭിച്ചുകഴിഞ്ഞു. ഇന്ത്യയിലെ മറ്റു ഭാഗങ്ങളെപ്പറ്റി പഠയ്യുകയാണെങ്കിൽ, "ദ്രാമോദർ താഴ്വാരം," തുൾക്കൂടെ, 'മച്ച്കണ്ട്' എന്നിങ്ങിനെ ചില പുതിയ പദ്ധതികളുടെ നിർമ്മാണം ആരംഭിക്കപ്പെട്ടതായി കാണുന്നു. ഇനിയും അവിടവിടെയായി മറ്റുചില അണക്കെട്ടുകൾ നിർമ്മിക്കുന്നതുസംബന്ധിച്ച് ഗവൺമെന്റ് സശ്രദ്ധം ആലോചിച്ചുവരുന്നതുണ്ട്. ഇരുവശങ്ങളിലും വിപുലമായി കിടക്കുന്ന കൃഷിഭൂമികളെ വരൾച്ചക്ക് വിട്ടു

കൊണ്ട് അധികംഭാഗം ജലത്തേയും സമുദ്രത്തിലേക്ക് ചേർത്തുവരുന്ന നമ്മുടെനാട്ടിലെ നദികൾ ഏതായാ ഉണ്ടല്ലോ. ഇവ ഓരോന്നിനും തക്കസ്വഭവത്തായി നിർമ്മിക്കപ്പെടുന്ന അണക്കെട്ടുകൾ, കൃഷിഭൂമികൾ നനക്കുന്നതിന്മാത്രമല്ല, വമ്പിച്ചതോതിൽ വിദ്യുച്ഛക്തി പുറപ്പെടുവിക്കുന്നതിനും തന്നിമിത്തം പല വ്യവസായങ്ങളെ നടത്തുന്നതിനും സഹായിക്കും.

നിലംനനപ്പിന്നുപയോഗപ്പെടുന്ന ഉപകരണങ്ങളിൽ മുഖ്യമായ ചിലവയെ സംബന്ധിച്ച വിവരങ്ങൾ നോക്കുക.

ഏത്തം:—വലിയ ചിവ്കൂടാതെ ഏപ്പെടുത്താവുന്നതും പലേടങ്ങളിലും കാണാറുള്ളതുമാണിത്. കിണററിന്റെ അഴം തൊട്ടിയുടെ വലുപ്പം, പണിക്കാരന്റെ ശ്രമം എന്നിവയെ ആസ്പദിച്ച് ഏത്തംവഴിക്കെടുക്കപ്പെടുന്ന പെള്ളത്തിന്റെ അളവ് വ്യത്യസ്തപ്പെട്ടിരിക്കും. എങ്കിലും മൂന്നാം ചേൻ (രണ്ടാം മേൽതണ്ടിൽ മുന്നോട്ടും, പിന്നോട്ടും നടന്നും ഒരുവൻ തൊട്ടി ചേർക്കപ്പെടുന്ന കഴക്കോൽ പിടിച്ചും) പ്രവൃത്തിക്കുന്ന ഒരു ഏത്തം വഴിക്ക് മണിക്കൂറിൽ ശരാശരി 2735 ഗാലൻ വെള്ളംകയറുന്നതായി ഒരു പരീക്ഷണത്തിൽനിന്നു കണ്ടിരിക്കുന്നു.

കാളത്തേക്ക്:— കേരളത്തിൽ കാളത്തേക്ക് സമ്പ്രദായം നടപ്പിലില്ലെന്നുതന്നെ പറയാം. ഇന്ത്യയുടെ മറ്റു ഭാഗങ്ങളിൽ ഇതാണ് ഒരു മുഖ്യമായ നനസ്സമ്പ്രദായം. നാടന്തേക്കുകളിൽ കാളകൾ മുന്നോട്ടും പിന്നോട്ടും നടന്നാണ് തൊട്ടികൾ നിറച്ച് മേല്പാളുകൊണ്ടുവരികയും ഭരിക്കയും വീണ്ടും ഇതാവർത്തിക്കുകയും ചെയ്യുന്നത്. എന്നാൽ പരിഷ്കരിച്ച കാളത്തേക്ക് യന്ത്രങ്ങൾ നടത്തുന്നതിന് കാളകൾ ചക്കുകളിലെന്നപോലെ പുറീവരികയാണ് ചെയ്യുന്നത്. കാളകളുടെ പ്രയത്നം ലഘൂകരിക്കപ്പെടുന്ന



P. S. G. കാളത്തേക്കിന്നുള്ള ഉരുൾ.

തിന്നു് പാറിയ സമ്പ്രദായമാണിതെന്നു പ്രത്യേകം പറയേണ്ടതില്ലല്ലോ. ഏതത്തിലെന്നപോലെ കാളത്തേക്കു് മൂലമായി ഏടുക്കപ്പെടുന്ന ജലത്തിന്റെ അളവും പരിതസ്ഥിതികൾക്കനുസരിച്ചു് വ്യത്യംസപ്പെടുമെങ്കിലും ചില പരീക്ഷണങ്ങൾ ഇതിന്നു് സഹായമായിട്ടുണ്ടു്. 60 അടി ആഴമുള്ള ഒരു കിണറ്റിൽനിന്നു 8 മണിക്കൂർ നേരത്തെ പ്രവർത്തനഫലമായി 60 തന്നു് തൂക്കമുള്ള വെള്ളമെടുക്കപ്പെട്ടതായി ഒരു പരീക്ഷണവും. 38 അടി ആഴമുള്ള ഒരു കിണറ്റിൽനിന്നു് ഒരു മണിക്കൂർ പ്രവർത്തനംകൊണ്ടു് 1523 ഗാലൻ വെള്ളമെടുക്കപ്പെട്ടതായി മറ്റൊരു പരീക്ഷണവും തെളിയിച്ചിട്ടുണ്ടു്. പരിഷ്കരിച്ച സമ്പ്രദായത്തിലുള്ള ചില കാളത്തേക്കുകൾ നടപ്പാക്കുന്നതുനിമിത്തം കാളകൾക്കുണ്ടാവുന്ന അശ്വാസനം കുറയുകയും അധികം വെള്ളമെടുക്കപ്പെടുകയും ചെയ്യാവുന്നതാണു്.

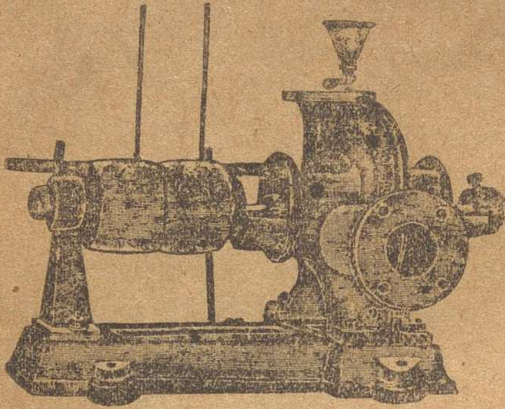

P. S. G. ബൾട്ട് പമ്പ്.

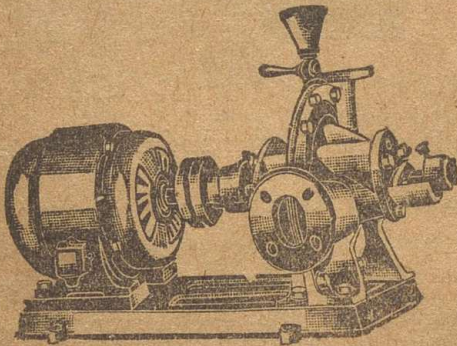

P. S. G. പമ്പുയന്ത്രം

പമ്പുയന്ത്രങ്ങൾ:— എണ്ണശക്തിയോ, വിദ്യുച്ഛക്തിയോ ഉപയോഗിച്ച് നടത്തപ്പെടുന്ന നനയ്ക് പമ്പുകളും നമ്മുടെ രാജ്യത്തിൽ വളരെ പ്രചാരപ്പെട്ടവയാണ്. ജലപ്രവാഹം കാരാദിശക്തി എന്നിവയെ ഉപയോഗിച്ചും നനയ്ക് പമ്പുകൾ നടത്താൻ പരീക്ഷണങ്ങളിൽനിന്നു കാണുന്നു. ചെറുകിടത്തുവശ്യങ്ങൾ

ക്കു പറ്റിയ പലതരം കൈപമ്പകളും കണ്ടുവരാറുണ്ടല്ലോ. കിണ  
 റിന്റെ (ജലാശയത്തിന്റെ) ആഴം ചുറ്റുമുള്ള യന്ത്രത്തിന്റെ ക  
 തിരശക്തി, വെള്ളം വലിച്ചെടുക്കുന്നതും പുറത്തേക്കു തള്ളുന്നതുമായ  
 കഴലുകളുടെ വ്യാസം എന്നിവക്കനുസരിച്ചാണ് കയറപ്പെടുന്ന ജ  
 ലത്തിന്റെ അളവ്. ഈ വിഷയങ്ങളേയും, നനക്കപ്പെടേണ്ടുന്ന  
 ഉല്പന്നവർഗ്ഗം, സ്ഥലത്തിന്റെ വിസ്തീർണ്ണം എന്നീ അംശങ്ങളേയും  
 പരിശോധിച്ചറിഞ്ഞാണ് പമ്പകൾ സ്ഥാപിക്കപ്പെടുന്നത്. കൃ  
 ഷികാര്യങ്ങൾക്കുപയോഗിക്കുന്ന പമ്പകളുടെ പ്രവർത്തനത്തിനായി  
 ഗവൺമെന്റ്, ചുരുങ്ങിയ നിരക്കിലാണ് വീദു കൃഷ്ണത്തി അനുവദിച്ചു  
 കൊടുക്കുന്നത്. പമ്പകൾമൂലം കയറപ്പെടുന്ന വെള്ളത്തിന്റെ  
 അളവും വ്യത്യസ്തപ്പെടുന്നതാണല്ലോ. ഒരു പരീക്ഷണഫലം തെ  
 ളിയിക്കുന്നതു 33 കതിരശക്തിയുള്ള എണ്ണയന്ത്രങ്ങൾ നടത്തപ്പെ  
 ടുന്ന ഒരു പമ്പവഴിക്ക് മണിക്കൂറിൽ 12800 ഗാലൻ വെള്ളം ക  
 യറപ്പെടുമ്പോഴെന്നാണു ഉതിൽ കിണറ്റിന്റെ ആഴം 25 അടി  
 യായിരുന്ന. ഇന്ത്യമെത്രയൊ വലിച്ചതോതിൽ നനയ്ക്കു പമ്പകളു  
 പയോഗപ്പെടുന്ന വിധമാണിന്നാട്ടിലെ പരിതസ്ഥിതി.

പട്ടണങ്ങളിലെ മലിനജലത്തെ കൃഷികാര്യങ്ങൾക്കായി തിരി  
 ച്ചുപയോഗിപ്പാൻ പറ്റിയവീയം പല മുൻസിപാലിറ്റികളും  
 പലതരങ്ങളിലുള്ളവയുമാണു. പട്ടണജനങ്ങളുടെ ആരോഗ്യത്തി  
 ന്നും മറ്റുമല്ല, നിലം നനയ്ക്കാനും അതോടൊന്നിച്ച് കൃഷിക്ക് വളം  
 ചേർക്കുന്നതിനും സഹായമായിരുന്ന ഇത്തരം ഏർപ്പാടുകൾ  
 ഭാരത പട്ടണങ്ങളിലും ഏർപ്പാടാണുണ്ടെന്നതുകാര്യംതന്നെ.

ഉല്പന്നങ്ങളിൽ ഭാരത വർഗ്ഗവും ഭാരത അളവിൽ ജലം വ  
 ലിച്ചെടുക്കുന്നതാണ്. നെല്ല്, വാഴ, കരിമ്പ് തുടങ്ങിയുള്ള ചിലവ  
 അധികം ജലം വലിച്ചെടുക്കുന്നു. അതും മേൽമണ്ണിൽനിന്നും  
 തന്നെ കിട്ടുകയുംവേണം. പയറ്റ് വർഗ്ഗങ്ങൾ, ചില എണ്ണ

കരുതുക, ചെറുവായുക്കൾ. എന്നിവ കരകലേവീളവുകളും അ  
 തികം നനവാവശ്യമില്ലാത്തവയും ആണ് ഇത്തരങ്ങൾ ഒട്ടുകൊല്ലം  
 മഴയെ ആശ്രയിച്ചു മാത്രമെ കൃഷിചെയ്യപ്പെടുന്നുള്ളതാനും. ഫലവൃ  
 ക്ഷങ്ങളിൽപ്പെട്ടവക്ക് മണ്ണിൽനിന്നു കിട്ടേണ്ടുന്ന ജലാംശത്തിന്റെ  
 അളവ് അധികമാണെങ്കിലും ഇവയുടെ വേരുകൾ വളരെ ആഴ  
 ത്തിലും പരന്നും ചെല്ലുന്നവയാകുകകൊണ്ട്, കൃത്രിമനവ് സമ്പ്രദാ  
 യങ്ങൾ ആവശ്യമില്ലെന്നുതന്നെ പറയാം. എങ്കിലും തോട്ടങ്ങ  
 ലിൽ മേൽമണ്ണു ഉപന്നിരിക്കേണ്ടതാവശ്യമാണ്. ആപ്പിൾ, കൊ  
 യ്യാ, മാതളം, നാരകം തുടങ്ങിയുള്ള ചില തരം പഴച്ചെടികൾക്ക്  
 കൃത്രിമനവ് അവശ്യം ആവശ്യമായിവരും. ഓരോ വർഗ്ഗ  
 ത്തിന്റെയും ജലഗ്രസനപ്രകൃതി, കാലാവസ്ഥ, മണ്ണിന്റെ തരം,  
 മുതലായവയാണ് നനവിന്റെതോത് ക്ലിപ്തപ്പെടുന്നതിനാവശ്യമായ  
 വിഷയങ്ങൾ. നനച്ചു കൃഷിചെയ്യപ്പെടുന്ന പച്ചക്കറിവർഗ്ഗം,  
 പാത്തിയിലെലം ചൊങ്ങാറവട്ടികളിലെ വളത്തുന്ന വർഗ്ഗങ്ങൾ,  
 പൂച്ചെടികൾ പുഴയില എന്നീ തരങ്ങൾക്കെല്ലാം തൊട്ടികൾ  
 കൊണ്ട് കൈനനവ് കൊടുക്കുന്നതാണത്തമം. വ്യാപാരം, വ്യ  
 വസായം എന്നീ ആവശ്യങ്ങൾക്കായി, വമ്പിച്ചതോതിലും, പരി  
 ഷ്കൃതസമ്പ്രദായത്തിലും, കൃഷിചെയ്യപ്പെടുന്ന, കരിമ്പ്, ഉരുളകി  
 ഴങ്ങ്, ഉള്ളി മുതലായ ചിലവയിൽ, നിലമൊരുകുന്യാഴം ഇട  
 കൊലവേലസമയത്തും, നീർചാലുകളെ വൃത്യാസപ്പെടുത്താറുണ്ട്.  
 ഇത് ഭൂസ്ഥിതിക്കനുസരിച്ചു ചിലവ് പുരക്കുറുപ്പാറിയാ മാഗ്ഗങ്ങ  
 മാണ്. ഓരോതരം മണ്ണിലും, ഓരോതരം ഉല്പന്നവർഗ്ഗത്തിലും  
 ആവശ്യമായിവരുന്ന നനവ് വൃത്യാസപ്പെടുന്നതാണ്. കളിക്ട്രാ  
 റധികമുള്ള മണ്ണിൽ നീർവാർച്ചക്ക് എളുപ്പം മാർഗ്ഗമില്ലാതിരിക്ക  
 നതും മനേക്കുപയോഗമുള്ള മണ്ണിൽ നേരേമറിച്ചിരിക്കുന്നതും സ്വാ  
 ഭാവികമാണ്. ഈ വിഷയങ്ങളും ഗൗണിച്ചു വേണം നനയ്ക്ക് തിട്ട  
 പ്പെടുത്തുന്നത്.

### 12. ഇടക്കാലവേലകൾ.

കുട്ടികൾ:—“പാടുമുട്ടക്ക് വളംവേണം” എന്ന പഴമൊഴികളുകളെ സംസ്ഥിച്ചായിരിക്കാം നിച്ചുവിക്കപ്പെട്ടത്. കാരണം എല്ലാ ശുശ്രൂഷകളും, ശ്രദ്ധയും പതിപ്പിച്ചിട്ട് നാം കൃഷി ചെയ്യുവാൻ അന്നു വിളവ് നന്നാവാതിരിക്കെ യാതൊരു ശ്രദ്ധയും ലഭിക്കാത്ത കുട്ടികൾ തഴച്ചുവളരുന്നത് നാം സാധാരണ കണ്ടുവരാറുണ്ടല്ലോ. നാം നട്ടൊ വിരച്ചോ ഉണ്ടാക്കുന്ന ഉല്പന്നവർഗ്ഗമല്ലാതെ മണ്ണിൽ വളരുന്ന മറ്റേതു തരവും കട്ടകളാണ്. ഉല്പന്നത്തിനായി മണ്ണിൽ ചേർക്കുന്ന വളം, ജലം, എന്നിവയെ അപഹരിക്കുന്നതും, ഉല്പന്നങ്ങൾക്ക് സ്ഥലത്തെരുക്കുവാൻ അണുമാണെന്നതും, കൂടാതെ, കൃഷി ചെയ്തു വീട്ടയുടെ ശത്രുക്കളായ പലതരം കൃമികീടങ്ങളുടെ സങ്കേതമെന്ന നിലക്കും കുട്ടികൾ ദ്രോഹികളായി കരുതപ്പെടേണ്ടതാണ്. കുട്ടികളെ പാടെ ഉന്മൂലനം ചെയ്യണമെന്നതിന്റെ മുഖ്യകാരണം അവയെ ലുണ്ടാവുന്ന ഈ വക ദ്രോഹങ്ങളാണ്. നമ്മുടെ നെൽവയലുകളിൽ കണ്ടുവരുന്ന മുഖ്യപ്പെട്ട ചീല പുല്ലുവർഗ്ഗങ്ങൾതന്നെ പറമ്പൻ ഭൂമികളിലും, പല പുൽകുട്ടികൾക്കും കുട്ടികൾക്കും പുറമെ, മുട്ടുള്ള വയറും ഇല്ലാത്തവയുമായ എത്രയൊതരം കുട്ടുവർഗ്ഗങ്ങളുണ്ട്. ഈ വർഗ്ഗത്തിൽപ്പെട്ടവയുടെ വിത്തുകൾ പരക്കുന്നതിന് സൃഷ്ടികർത്താവ് കല്പിച്ചുകൊടുത്തിട്ടുള്ള മാർഗ്ഗങ്ങളും ആയുർച്ചരംതന്നെ. മനുഷ്യരുടെ വസ്ത്രാഭിമുഖീകരണത്തിൽ പറ്റിയും, മൃഗങ്ങളുടെ ശരീരത്തിൽ പറ്റിയും, പക്ഷികളുടെ കാഷ്ടങ്ങൾ പഴിക്കും, കാറ്റിലടിക്കപ്പെടും, നീരൊഴുക്കിലും മറ്റും പലതരം സസ്യവർഗ്ഗങ്ങളുടെ വിത്തുകളും പ്രകൃത്യാ വിതരണം ചെയ്യപ്പെട്ടുവരുന്നുണ്ട്. ഇങ്ങനെ വ്യാപിച്ചു വളരുന്നവയെല്ലാം മുട്ടയിൽതന്നെ ഉന്മൂലനം ചെയ്യുന്ന പക്ഷം ക്രമേണ ഇവയാലുള്ള ഉപദ്രവം ഒരു വിഷമലഗന്ധമായി തീർന്നുപോകും.

കളകളെ ഉന്മൂലനം ചെയ്യുന്നതിനുള്ള പ്രവൃത്തികൾ നിലമൊ  
 തക്കവോരതന്നെ സശ്രദ്ധം നിർവ്വഹിക്കുന്നതായാൽ പിന്നീടുണ്ടാ  
 വുന്ന പ്രവൃത്തികൾ എളുപ്പത്തിൽ സംധിക്കാവുന്നതാണ്. ഭാ  
 രോ വിളവെടുപ്പിനും ശേഷം മണ്ണിട്ടു കിഴിടുന്നതു കളകൾ ഉന്മൂല  
 നം ചെയ്യപ്പെടുന്നതിന് വളരെ സഹായകമായിരിക്കും. നല്ല  
 വണ്ണം ഉഴുവുണ്ടായശേഷം ചിട്ടുൽകലപ്പകൾകൊണ്ട് കളകളെ  
 ഭരമിച്ച് മേക്കാം. കയ്യായുധങ്ങളുപയോഗിച്ച് വരുന്നെടങ്ങളിൽ  
 ഒരൊരക്കളുപോലും ബാക്കിയാവാതെ നശിപ്പിക്കാം. പ്രവൃത്തി  
 നങ്ങൾമൂലം കളകളെ ഉന്മൂലനം ചെയ്യുന്നതു ഏവർക്കും നടപ്പാ  
 ക്കാൻ കഴിയുന്നതുതന്നെ. പ്രാണിവർഗ്ഗങ്ങളിൽ ചിലവരയെ വിട്ട്  
 തീരീച്ചും കളകളെ നശിപ്പിക്കുന്ന ക്രമം കൃഷിയിപ്പാർട്ട് മെന്റ്  
 കാർ പരീക്ഷിച്ച് വരികയാണ്. ഉദാഹരണമായി മപ്പാത്തിക്ക  
 ളിയെന്ന വർഗ്ഗത്തെ നശിപ്പിപ്പാൻ കണ്ടുപിടിക്കപ്പെട്ടിട്ടുള്ള 'കൊ  
 ച്ചിനിയൽ' എന്ന കീടംതന്നെ. ഈ കീടങ്ങളുടെ ആക്രമണം  
 (തീര) നിമിത്തം, കൃഷിക്കാർക്ക് വളരെ ശല്യമുണ്ടാക്കിയിരുന്ന  
 മപ്പാത്തിക്കളി നശിച്ചുവരുന്നുണ്ട്. ഇപ്രകാരത്തിൽ, കളകളെ  
 നശിപ്പിക്കുന്നതിന് കഴിവുള്ള പ്രാണിവർഗ്ഗങ്ങളേവയെന്നും അവ  
 യുടെ പുണ്ണ വിവരങ്ങൾ ഏവയെന്നു മറിയുന്നതിനുള്ള വിദഗ്ദ്ധാ  
 ന്വേഷണങ്ങൾ തുടർന്നുവരുന്നുണ്ട്. ഭരണയുഗലയോഗങ്ങളാൽ  
 കളകളെ നീക്കം ചെയ്യുന്നതിനൊരുകൾ കഴിയുമെന്ന പരീക്ഷ  
 ണങ്ങൾകൊണ്ട് ചില വിഷയങ്ങൾ തെളിഞ്ഞിരിക്കുന്നു. സോ  
 ഡിയം ആർസനൈയിറ്റ്, മയിൽതുത്ത്, സൽഫൂറിക് ആസി  
 ഡ്, സോഡിയം ക്ലോറൈഡ്, എന്നിവ കാരാണം ആവ  
 ശ്യത്തിനനുസരിച്ച് കൃഷ്ണമായ അളവിൽ ജലത്തിൽകലക്കി തപ്പി  
 കുന്നതായാൽ പലതരം കളകളെയും നശിപ്പിക്കാമെന്നാണ് കണ്ടി  
 രിക്കുന്നത്.

വിളവുവറ്റം മാറി കൃഷി ചെയ്യുന്നതുകൊണ്ടും പരന്ന ജലക  
 ങ്കോടുകൂടിയ പച്ചിലവളവർഗ്ഗങ്ങൾ കൃഷി ചെയ്യുന്നതുകൊണ്ടും കള  
 കളുടെ വളർച്ചയേയും വ്യാപനത്തേയും തടയാൻ കഴിയും.

കൊമ്പ്കഴിക്കൽ:—ഇടക്കാലവേലകളിൽപ്പെട്ട, ഒരു മുഖ്യ കൃത്യമാണിത്. അധികവും പഴച്ചെടികൾ, പുച്ചെടികൾ, മുതലായ വർഗ്ഗങ്ങൾക്ക് മാത്രമേ ഇതാവശ്യമുള്ളതാണു. ഫലവൃക്ഷത്തെ ഒരു നിശ്ചിതകൃതിയിലാക്കുവാനും, കായചിടിക്കാതെ വൃക്ഷത്തിന്നൊരു ഭാരമായി മാത്രം വളരുന്ന ശാഖകളെ നീക്കംചെയ്യാനും, രോഗബാധിതമായ സസ്യഭാഗങ്ങളെ ഒഴിപ്പാനും, നീഴൽ നീക്കുവാനും വഴിയാണ് കൊമ്പുകഴിക്കൽ നടപ്പുള്ളത്. പഴച്ചെടികൾ, പുച്ചെടികൾ, കാപ്പി, മായ, തുടങ്ങിയ തോട്ടത്തൈകൾ എന്നിവക്കെല്ലാം തക്കകാലത്തു കൊമ്പുകഴിക്കുന്നതത്യാവശ്യമാണ്. ഈ കൃത്യം ശരിക്കും നിർവ്വഹിക്കുന്നതിന് പരിചയമുള്ള വേലക്കാർതന്നെ വേണം. രോഗബാധിതമായ കൊമ്പുകളെ എത്രകാലത്തും നീക്കംചെയ്യാം. എന്നാൽ മറ്റുഭാഗങ്ങളെ മുൻനിർത്തി കൊമ്പുകഴിക്കുന്നത്, ഭാരം വീളുവിലും പ്രത്യേകസമയത്ത് മാത്രമേ പാടുള്ളൂ. പുഷ്പിക്കാതെയോ കായ്ക്കാതെയോ ഉള്ള ശാഖകളെ തിരിച്ചറിയുവാൻ സാധിക്കാത്തപക്ഷം കായചിട്ടു നീല്ക്കുന്ന കാലത്തു പരിശോധിച്ച് പ്രവൃത്തിക്കുന്നതാണ് നല്ലത്. വീളുവെടുപ്പ് കഴിഞ്ഞുടനെ സസ്യവർഗ്ഗത്തിന്റെ വിശ്രമകാലം നോക്കി കൊമ്പ്കഴിപ്പിക്കുന്നതാണ് നല്ലത്.

നീഴൽ:—നീഴലിന്റെ ആവശ്യത്തിനായി വൻഭരങ്ങളെ നിർത്തിയും മറ്റു ചിലതരം മരങ്ങളെ വെച്ചുപിടിച്ചു കണ്ടാറുണ്ടല്ലോ. ജവയിൽനിന്നുള്ള നീഴലിന്റെ വ്യാപനത്തിനും കാലാവസ്ഥക്കനുസരിച്ച് തണൽ വൃക്ഷങ്ങളുടെ കൊമ്പും മുറിച്ചു നീക്കാറുണ്ട്.

ഇടക്കാലവേലകളിൽപ്പെടുന്ന പ്രവൃത്തികൾ ഓരോതരം വീളയിലും ഓരോ പ്രകാരമായിരിക്കും. കർമ്മകാലവീളവുകളിൽ ഇടമില്ലാത്ത മറ്റും സാധാരണയായി നമുക്കുവേണ്ടി അറിവുള്ളതാണ്. വീളക്ക് ശത്രുക്കളായുള്ള കമിലുകൾ, കീടങ്ങൾ, എന്നി

വയെ തടുക്കുന്നതിനായി—വീളകളിൽ ആക്രമണമില്ലെന്ന് വരികിലും—നശിതകാലാവസ്ഥകളിൽ മരുന്ന് തളിക്കുന്നതും ഇടക്കാല വേലകളായി കരുതാം. കൂടാതെ ചില ഘവർഗ്ഗങ്ങളിൽ ഇടതിങ്ങി നില്ക്കുന്ന പഴക്കലകളിൽനിന്നു അധികമാണെന്നു കാണുന്ന കായകളെ നീക്കം ചെയ്യുന്ന ഒരു സമ്പ്രദായവും നടപ്പുണ്ട്. ഇതിന് ലഘൂകരണം (Thinning) എന്ന് പറയാം. ഇടക്കാല വേലകളെപ്പറ്റിയുള്ള അല്പം ചില വിവരണങ്ങൾ മാത്രമെ ഇവിടെ പ്രതിപാദിക്കപ്പെട്ടിട്ടുള്ളൂ. കാരണം മണ്ണിന്റെ തരം, കാലാവസ്ഥ, ഉല്പന്നാർഗ്ഗം എന്നീ സ്ഥിതികൾക്കനുസരിച്ച് എത്രയും തരം വേലകൾ ഉണ്ടാകാണ്ടുതന്നെ.

### 13 കൃമികീടങ്ങൾ.

നാം കൃഷിചെയ്യുണ്ടാക്കുന്ന ഒരോ ഉല്പന്നവർഗ്ഗത്തിനും ശതകൂലായ പല കീടങ്ങളുമുണ്ട്. ഇവയെപ്പറ്റിയ ഗവേഷണങ്ങൾ നടത്തിയും നിവാരണമുറകൾ കണ്ടു പ്രചാരപ്പെടുത്തിയും വരുന്ന ഗവൺൺറ്റ് വകുപ്പിന് കീടശാസ്ത്രവകുപ്പ് (Entomological section) എന്നും ഇതിൽ വിദഗ്ദ്ധന് എന്തോമോളജിസ്റ്റ് (Entomologist) എന്നുമാണ് പേര്. കീടലോകത്തിൽപ്പെട്ട വിവിധ വർഗ്ഗങ്ങൾ, അവയുടെ രാജ്യം, ആഹാരം, വീളകളെ നശിപ്പിക്കുന്ന സമ്പ്രദായം, ഈ നാശനഷ്ടങ്ങളിൽനിന്നുള്ള നിവാരണക്രമം എന്നിങ്ങനെയുള്ള പല മുഖ്യ തുറകളിലും, ഈ വകുപ്പ്, പരീക്ഷണങ്ങൾ നടത്തി കൃഷിക്കാർക്കുവേണ്ടിയും ഉപയോഗപ്രദമായ വിഷയങ്ങളെ പ്രചാരപ്പെടുത്തിവരികയാണ്. ഭൂമിയിൽനില്ക്കുന്ന വീളകൾക്ക് മാത്രമല്ല, സൂക്ഷിക്കപ്പെട്ട ഉല്പന്നത്തിനും, കന്നുകാലിവർഗ്ഗത്തിനുംകൂടി ദ്രോഹം ചെയ്യുന്ന തരം കീടങ്ങൾ പലവയുമുണ്ട്. അല്പം ചില നിദ്ദോഷികളും, ഉപകാരികളുംകൂടി കീടലോകത്തിലുണ്ടെന്നു തോർക്കണം.

കീടവർഗ്ഗങ്ങൾ പല പ്രത്യേക വിഭാഗങ്ങളിലും പെട്ടവയാണെന്ന് കീടവംശശാസ്ത്രം തെളിയിച്ചിരിക്കുന്നു. തേനീച്ചവർഗ്ഗം, വണ്ടുവർഗ്ഗം, ശലഭവർഗ്ഗം, തുമ്പിവർഗ്ഗം, തുമ്പൻവർഗ്ഗം, ജരച്ചവർഗ്ഗം, മുട്ടവർഗ്ഗം എന്നീ വിഭാഗങ്ങളിലായി വർദ്ധിച്ചു തരംതിരിച്ചിട്ടുണ്ട്.



1. തേനീച്ചവർഗ്ഗം. (Hymenoptera) ജരവർഗ്ഗത്തിൽപ്പെട്ടവ തേനീച്ച, വേട്ടാച്ചൻ എന്നിവയാണ്. ഇവ മിക്കവാറും നിദ്രാശീകളും ഉപകാരികളും ആണെന്നുതന്നെ പറയാം.

വണ്ടുവർഗ്ഗം (Coleoptera):— എല്ലാതരം വണ്ടുകളും ജരതരത്തിൽ പെട്ടവയാണ്. നാം സാധാരണ കണ്ടുവരുന്ന നീല



നീലവണ്ട, തെങ്ങിൻചെമ്മീൻ, നെൽചെടിയിലെ മോലകുട്ടി എന്നിവ പച്ചസെത്തെ വലിച്ചുകടിക്കുന്ന ചെറുതരം വണ്ടുകൾ എന്നിവയെ

ല്ലാം ഉദാഹരണങ്ങളാണ്. ഇവയിൽ ദോഷികളും നിദ്രാശീകളും, ഉപകാരികളുമുണ്ടെന്നതു വ്യക്തമാകുന്നു.



ശലഭവർഗ്ഗം (Lepidoptera):— പലതരം പാറകളാണിതിൽ ചേർന്നവ. ദോഷികളും, നിദ്രാശീകളും ഉപകാരികളുമായവ ഇതിലുണ്ടു്.

തുമ്പിവാർഗ്ഗം (Neuroptera):— തുമ്പിവാർഗ്ഗം പ



റമെ കീടശാസ്ത്രപ്രകാരം ചിതൽ പ്രാ  
ണിയേയും തുമ്പിവാർഗ്ഗത്തിലാണു  
പ്പെട്ടത്തിയിരിക്കുന്നത്. തുമ്പികൾ യാ  
തൊരു ഉപദ്രവം ചെയ്യാത്തവയും ചി  
തലുകൾ ഉപദ്രവം ചെയ്യുന്നവയു  
മാണ്.

തുളുവർഗ്ഗം (Orthoptera):— തുള്ളിപ്പോകുന്ന കീടങ്ങളി



ൽ നമുക്കുറവുപരിചയമുള്ളതു  
വെളുക്കിട്ടി, പുൽപ്പൊതു, പച്ച  
ക്കിട്ടി എന്നീ വിവിധപേരുകളാ  
ലുചിയിച്ചെടുത്തതും പ്രാണി  
യാണ്. ഇവയിൽ വിവിധവണ്ണ  
ങ്ങളിലും ആകൃതിയിലുമുള്ള പ്രാ  
ണികളുണ്ട്.

ഇഴച്ചുവർഗ്ഗം (Diptera):—



ഇഴച്ചുകളും കൊതുക്കളുമിവർഗ്ഗത്തി  
ൽപ്പെടുന്നു. സസ്യലോകത്തിനും  
പ്രാണിലോകത്തിനും ശല്യവും നാ  
ശവ്യമുണ്ടാക്കുന്ന പലവയും ഇവ  
കുറച്ചിലുള്ളതാണ്.

മുട്ടുവാർഗ്ഗം (Rynchota):— പ്രാണികളിൽ പററിക്കൂടി രക്ത

ത്തെ വലിച്ചുകടിക്കുന്നതുപോലെ സസ്യഭാഗങ്ങളിലും പററിക്കൂടി  
അവയിലെ ജീവസത്തിനേയും പച്ചസ്സത്തിനേയും ഇഴമ്പിക്കടി

മൂന്ന് നാശംവരുത്തുന്ന, പല മൃഗങ്ങളും, ഉണ്ണികളും, ചെമ്മൂടകളുമുണ്ട്.



കീടങ്ങളെ, ദോഷികൾ, നിദ്രോഷികൾ, ഉപകാരികൾ എന്ന മൂന്ന് തരത്തിൽ പെടുത്തേണ്ടതാണ്. പ്രാണിവർഗ്ഗത്തേയും സസ്യവർഗ്ഗത്തേയും ആക്രമിക്കുന്നവയെ ദോഷികളായും, യാതൊരു പദവയും ചെയ്യാത്തവയെ നിദ്രോഷികളായും, ഒന്നല്ലെങ്കിൽ മറ്റൊരാൾക്കു തരത്തിൽ സഹായകരമായവയെ ഉപകാരികളായും കരുതണം. താഴെ ചേർത്ത ചുരുക്കവിവരണം നോക്കുക.

ദോഷികൾ:— സസ്യങ്ങളേയും പ്രാണികളേയും ആക്രമിക്കുന്ന എല്ലാ കീടങ്ങളും.

നിദ്രോഷികൾ:— തുമ്പി, ചില പാപ്പാത്തികൾ, വേട്ടാളൻ, മുതലായവയും.

ഉപകാരികൾ:— തേനീച്ച, പട്ടുപുഴു, അരക്കീടരുന്ന കീടം പച്ചങ്ങളിൽ പരാസംഗയോഗത്തെ സഹായിക്കുന്ന നിലവണ്ണം. ദോഷികളായ കീടങ്ങളെ തിന്നോടുകൂടിയും കളകളെ തിന്നോടുകുന്നവയുമായ കീടങ്ങളും.

ഉപകാരികളായ തേനീച്ച, അരക്കുപ്രാണി, പട്ടുപുഴ എന്നിവ മനുഷ്യസമുദായത്തിന് ചെറുവരുന്ന സേവനത്തെപറ്റി വിശ്വരീക്ഷണമുള്ള ആവശ്യമില്ലതന്നെ. ആധുനികകാലങ്ങളിൽ ഈ വക പ്രാണികളെ സംബന്ധിച്ച് പ്രത്യേകപഠനത്തിനും വ്യവസായികമായി ഉപയോഗപ്പെടുത്തുന്നതിനുമുള്ള വ്യവസ്ഥകൾ വളരെ പുരോഗമിച്ചു കാണുന്നു. കൃഷിവകുപ്പിൽതന്നെ ഇവയെ കാരാ ഉപവകുപ്പുകളായി പിരിച്ചാണ് പ്രചാരപ്പെടുത്തിവരുന്നത്. കൃത്രിമ തേൻകൂട്ടുകൾ നിർമ്മിച്ച് തേനീച്ചകളെ വളർത്തി തേൻ ശേഖരിക്കുന്ന സമ്പ്രദായവും, പരിഷ്കരിച്ച മറകളിൽ പട്ടുനൂൽപ്പുഴകളെ വളർത്തി, പട്ടുവ്യവസായത്തെ പോഷിപ്പിക്കുന്ന പദ്ധതികളും, അരക്കുപ്രാണികളെ വളർത്തി അരക്കണ്ടാക്കുന്ന ക്രമങ്ങളും പ്രത്യേകവിഷയങ്ങളായി കരുതപ്പെട്ടു പ്രചരിപ്പിച്ചുവരുന്നു. ദോഷികളായ കീടങ്ങളുടെ ശത്രുക്കളായ മറ്റു ചില കീടങ്ങളും മനുഷ്യവർഗ്ഗത്തിന് മിത്രങ്ങളാണെന്നുതന്നെ പറയാം. കരിമ്പിൻറ തടി തുളച്ച് നശിപ്പിക്കുന്ന 'തൂപ്പർ' (Borer) കീടങ്ങളെ തിന്നൊടുക്കുന്ന ട്രൈക്കോഗ്രാമപുഴുവും, ചപ്പാത്തിക്കള്ളിപോലെ വലിയ ശല്യമുണ്ടാക്കുന്ന കളകളെ തിന്ന നശിപ്പിക്കുന്ന 'കൊച്ചിനിയൽ' (Cocheanial) പ്രാണികളും കർഷകന് വലിയ സഹായികൾതന്നെ. ഈ വിധം സഹായിക്കുന്ന മറ്റു കീടങ്ങളെയും കണ്ടുപിടിക്കുന്നതിനായി കൃഷിവകുപ്പിലുള്ള കീടവിഭാഗം പ്രയത്നിച്ചുവരുന്നു.

നിർദ്ദാഷികളെപറ്റി വളരെ വിവരിക്കേണ്ടതില്ലതന്നെ. അവയുടെ ജനനംകൊട്ട് മരണംവരെയുള്ള അല്പകാലം അവ സ്വപഥനം പാറിക്കളിച്ചും ആക്കം യാതൊരു ശല്യവുമുണ്ടാക്കാതെയുമാണ് കഴിക്കാറ് പതിവ്.

കൃഷിയെ സംബന്ധിച്ചേടത്തോളം പലതരം കീടങ്ങളെ പറ്റിയും ഉള്ള ഒരു സാമാന്യഅറിവെങ്കിലും ഒഴിച്ചുകൂടാത്തതാണ്. ഇവയെപറ്റി മാത്രമെ ഇവിടെ മുഖ്യമായി പ്രതിപാദിക്കേണ്ടതുണ്ട്.

കീടങ്ങൾ ഷരപ്പുങ്ങമാണ്. ഇവയുടെ ശരീരഘടനയും ഒരു പ്രത്യേകവിധത്തിലാണ്. ഓരോ വശത്തും മുക്കുന്ന്വീതം ആറു കാലുകളുള്ള ഇവക്ക്, തല, ഉടൽ, അല്ലെങ്കിൽ നെഞ്ചത്ത്, വയറ് എന്നിവയാണ് മുഖ്യ ശരീരഭാഗങ്ങൾ. ഇവക്ക് മുതുകല്ലില്ലെന്നു മാത്രമല്ല ശരീരത്തിൽ രക്തത്തിന് പകരം ഏതാണ്ട് ചലംപോലെയുള്ള ഒരു കൊഴുത്ത നീരാണുള്ളത്. ചില വർഗ്ഗങ്ങൾക്ക് മുൻഭാഗത്തായി കൂർത്ത മൂനകളോടു കൂടിയ രണ്ടു കഴലുകളുണ്ടായിരിക്കും. വളർച്ചകാലം നാലു ദശകളായിട്ടാണ്. മുട്ട, പൂഴു, നിദ്രാവസ്ഥ, പ്രായപൂർത്തിയാകുന്ന കീടം എന്നിവയാണീ ദശകരം. പ്രായം തികഞ്ഞ കീടം മുട്ടയിടുന്നതും മുട്ടകൾ വിരിഞ്ഞു പൂഴുക്കളുണ്ടാകുന്നതും പൂഴുക്കളുടെ വളർച്ച തികയുമ്പോൾ അവ തന്നെത്താൻ ഉണ്ടാക്കുന്ന ഒരു കൂട്ടിലടങ്ങി സ്വസ്ഥമായിക്കിടക്കുന്നതും അതിനുശേഷം കൂടുതലുണ്ടാകാതെ പ്രായപൂർത്തിയാകുന്ന കീടം പുറത്തേക്ക് വരുന്നതുമാണ്. ഓരോ വർഗ്ഗത്തിലുമുണ്ടാകുന്ന കീടങ്ങളുടെ ഓരോ ദശകാലവും വ്യത്യസ്തപ്പെട്ടിരിക്കും.

സസ്യങ്ങളെ ആക്രമിക്കുന്നതും നശിപ്പിക്കുന്നതുമായ സമ്പ്രദായങ്ങളും വ്യത്യസ്തപ്പെട്ടുകാണാം. ചിലവ സസ്യഭാഗങ്ങളെ കടിച്ചുകൊന്നു തിന്നുകയാണെങ്കിൽ മാത്രം ചിലവ അവയുടെ മുഖത്തിൽ മുൻവശത്തുള്ള കഴലുകളെ സസ്യഭാഗത്തിൽചെലുത്തി, സസ്യത്തിനെ വലിച്ചെടുത്തു നശിപ്പിക്കുന്നു. തുള്ളൻ എന്ന പ്രാണി ഇളം സസ്യങ്ങളെ, കത്രികൊണ്ടെന്നപോലെ കത്രിച്ചുകളയുന്നു. കടിച്ചുകൊന്നു തിന്നുന്നവക്ക്, തെങ്ങ് വണ്ട്, കരിമ്പിലെ തടി തുറപ്പൻ, ഫലവൃക്ഷങ്ങളിലെ തടിതുറപ്പൻ, കിഴങ്ങുകളെ അരിച്ചുതിന്നുന്ന കീടങ്ങൾ മുതലായവയും, സസ്യരസത്തെ ഇരമ്പിക്കിടക്കുന്നവക്ക് ചാഴി, ചെടിപ്പേൻ, നെല്ല് വണ്ട് മുതലായവയും ഉദാഹരണങ്ങളാണ്.

തെന്നിന്ത്യയിലെ ഉല്പന്നവർഗ്ഗങ്ങളിൽ മുഖ്യമായ ചിലവയെ ആക്രമിക്കുന്ന കീടങ്ങളുടെ ഒരു പട്ടികയാണ് താഴെവേർതിട്ടുള്ളത്.

1. നെല്ല്:—ചെറുതും വലുതുമായ രണ്ടുതരം കറുത്ത വണ്ടു കര, തുള്ളൻ, ചാഴി, തുരപ്പൻ, കമ്പ്ളിപ്പുഴ.
2. തെങ്ങ്:—ചെള്ളി (വണ്ടി)
3. കരിമ്പ്:—തടിതുരപ്പൻ, ചിതൽ, ഒരുതരം പേൻ.
4. കരുമുളക്:—പൊള്ളുണ്ടാക്കുന്ന ഈച്ച.
5. മാവ്:—തടി തുരപ്പൻ, പൂക്കളെ നശിപ്പിക്കുന്ന കീടം ഒരു ഈച്ച
6. പരുത്തി:—തടിതുരപ്പൻ, കായ്തുരപ്പൻ.
7. നീലക്കടല:—വേർപ്പുഴ, ഇലകളെ ബാധിക്കുന്ന പുഴ.
8. ചെറുധാന്യങ്ങൾ:—തുള്ളൻ, ചാഴി.
9. ഉരുളക്കിഴങ്ങ്:—ഇലകളെതിന്നുന്നപേൻ കമ്പിളിപ്പുഴ.
10. ഫലവൃക്ഷങ്ങൾ:—തടിതുരപ്പൻ, കായതുരപ്പൻ.
11. തക്കാരികൾ:—ചെടിപ്പേൻ, ഇലപ്പുഴ, വണ്ടുകര, ചിതൽ.

മേൽപറഞ്ഞവ നമ്മുടെ നാട്ടിലെ വിളവുകൾക്ക് നാശം ചെയ്യുന്നവയുടെ ഒരു ചെറുഭാഗം മാത്രമാണ്. ഇനിയും രാജ്യത്തിന്റെ ഭാഗത്തും പലതരം കീടശത്രുക്കളും കാണപ്പെട്ടു വരുന്നുണ്ട്.

കീടങ്ങളുടെ വളർച്ചയേയും വ്യാപനത്തേയും തടസ്ഥപ്പെടുത്തുന്നതിനുള്ള മുൻകരുതലുകളാണ് മുഖ്യം. കീടബാധയുള്ള ഭാഗങ്ങളിൽ വിത്തുകളെടുക്കാതിരിക്കുകയും വൃത്തിയാക്കിയ കൃഷിസമ്പ്രദായം നടപ്പാക്കുകയും അപ്പപ്പോൾ വിളകളെ പരിശോധിക്കുകയും ചെയ്യേണ്ടതു ആവശ്യമാണ്. കാലാവസ്ഥാന്തരങ്ങളിൽ ചിലതരം കീടങ്ങളുടെ വ്യാപനത്തിനും വളർച്ചക്കും പ്രാർത്ഥനത്തിനും കൂടുതൽ സൗകര്യങ്ങൾ കിട്ടുന്നുണ്ട്. വയലവര (മൊച്ചക്കരു)യിൽ മഴവീണതും, പുഴക്കുളങ്ങരവുന്നതും, കാർമ്മേലങ്ങൾ മൂടിക്കിടക്കു

മ്പോൾ മരവിൻപുക്കളെ നശിപ്പിക്കുന്ന കീടം പ്രത്യക്ഷപ്പെടുന്നതും ള്ചുമാന്തങ്ങളായി പറയാം.

നിലമൊരക്കമ്പോൾതന്നെ വരമ്പുകളുടെ മൂലകളും നല്ല വണ്ണം ഉഴുതുമാറിക്കൊണ്ടും, കളകളെ നിശ്ശേഷം നീക്കംചെയ്തുകൊണ്ടും, കോഴി, താറാവ്, തുടങ്ങിയ പക്ഷികളെ ഉഴവ്കളെടുക്കുന്നതിൽ മേയ്ക്കുകയും, ശ്രദ്ധയോടുകൂടി, വിത്തൊ, തൈകളൊ ശേഖരിക്കുകയും ചെയ്യുന്നതു ഫലപ്രദമായ മുൻകരുതലുകളാണ്. കഴിയുമെങ്കിൽ കൃഷിക്കുമുമ്പായി ചപ്പം ചവരം പരത്തി നിലം ചുട്ടുകൊടുക്കുന്നതും ഇത്തരം കീടബീജങ്ങളെ നശിപ്പിക്കുന്നതിന് പരാദിയതാണ്. വിളവ് പരിവർത്തനംകൊണ്ടും കീടബാധയൊഴിക്കാനും വമ്പിച്ചതരേതിൽ കീടബാധയുണ്ടായേക്കാവുന്ന പ്രദേശങ്ങളിൽ കൃഷിക്കാർ ഏകീകരിച്ച് പ്രവർത്തിക്കേണ്ടതയാവശ്യമാണ്.

മുൻകരുതലുകളെ കഴിയാതെ, നമ്മുടെ ശ്രദ്ധയിൽപ്പെടേണ്ടുന്ന നിവാരണക്രമങ്ങൾ മൂന്ന് വിധമാണ്.

1. പ്രാണികരമൂലം:— കീടങ്ങളുടെ ശത്രുക്കളായ കീടങ്ങളെ വിട്ടു തീരുന്നതാണ്. നമ്മുടെ വിളകളെ ആക്രമിക്കുന്നവയിൽ അല്പം ചിലതരം കീടങ്ങളുടെ ശത്രുക്കളെ മാത്രമേ കണ്ടെത്തിട്ടുള്ളൂ. ഈ സമ്പ്രദായം അത്ര എടുപ്പത്തിൽ നടപ്പാക്കാൻ സാധിക്കാത്തവയുമാണ്.
2. ഭ്രഷ്ടവ്യയോഗം മൂലം:— കീടനാശി നീകളായ പല മരുന്നുകളും കണ്ടുപിടിക്കപ്പെട്ടും ഉപയോഗപ്പെട്ടുവന്നുപോകുകയും കാണാതെപോയവയ്ക്ക് ചില ഉദാഹരണങ്ങളും, രസത്തെ വലിച്ചുകൊടുക്കുന്നവയ്ക്ക് ചില സ്പർശവിഷങ്ങളും ഉപയോഗിക്കുക. സ്പർശവിഷം കീടങ്ങളുടെ മേൽതട്ടുന്നതു കൊണ്ടുതന്നെ അവ നശിക്കും. ഉദാഹരണം കീടങ്ങളുടെ തീനോടുകലർന്നുനന്നോടുകൂടിയും കീടങ്ങൾ നശിക്കും.



കൈവല.



വലിപ്പ് വല.

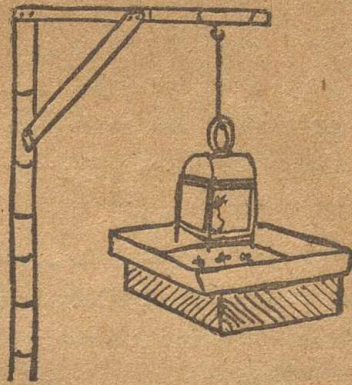

വിളക്ക് കെണി.

ഉദരവിഷങ്ങൾ.

സ്തംഭനവിഷങ്ങൾ.

- |                            |                           |
|----------------------------|---------------------------|
| 1. ലെഡ് ആർസ് നൈയിറം.       | 1. ഡി. ഡി. ടി.            |
| 2. കാൽസിയം ആർസൈനൈറം        | 2. പൈറെത്രം.              |
| 3. ലെഡ് ക്രോമൈറം.          | 3. ഗമ്മാകസെയാൻ            |
| 4. പാരീസ്സ് ഗ്രീൻ.         | 4. വയമ്പ്പൊടി.            |
| 5. ഡെറിസ് എല്ലിപ്റ്റിക്കാ. | 5. ക്രോമിയം ഓക്സൈഡ് മർഷൻ. |
| 6. പൊന്നറച്ചിസത്ത്.        | 6. പുകയിലസത്ത്.           |
|                            | 7. മീനൈറ്ററോസിൻസോപ്പ്     |
|                            | 8. വേപ്പെണ്ണ.             |

വിളയെ ആക്രമിച്ചുകൊണ്ടു കീടങ്ങൾ ഏതും തരമാണെന്നും അവയുടെ ആക്രമണസമ്പ്രദായവും വ്യാപനവുമെങ്ങിനെയെന്നും അറിഞ്ഞശേഷം മേൽപറഞ്ഞവയിൽനിന്നും പഠിച്ച് ഒരു മരുന്ന് ഉണ്ടാക്കി വെള്ളത്തിൽകലക്കി വിളകളിൽ തളിക്കുക. വെള്ളത്തിന്റെയും, മരുന്നിന്റെയും അളവ്, പരിതസ്ഥിതി നോക്കി തിട്ടപ്പെടുത്തുകയാണ് വേണ്ടത്. മരുന്നിനെ തളിക്കുന്നതിനുള്ള യന്ത്ര

ങ്ങൾ (പമ്പകൾ) ഈ പ്രവൃത്തിക്കുപാറിയതാണ്. ചിലതരം ചെടിപ്പേന്തകൾക്കും മറ്റും മരണപൊടി വിതരകയാണ് കൂടുതൽ ഫലപ്രദം. ഈ ആവശ്യം നേരിടുമ്പോൾ, മരണപൊടി വെണ്ണിരിലൊ മറ്റൊ കലർത്തി വിതരകയൊ പൊടി തെറിപ്പിക്കുന്ന പമ്പകൾ (Duster) വഴിക്ക് അടിക്കയോചെയ്യുന്നതാണ് നല്ലത്.

ഉപകരണങ്ങൾ മൂലം:—വലിപ്പ് വല, കൈവല, വിളക്ക് കെണി, കയറിടക്കൽ, എന്നിവയും, കീടാക്രമണത്തിൽനിന്ന് വിളകളെ രക്ഷിപ്പാൻ പാറിയവയാണ്. തെങ്ങുപാമ്പുകളെ പിടിക്കുന്നതു സൂചികളിൽ കത്തിട്ടാണ്.

കീടബാധക്ക് സൗകര്യമായിത്തീരാവുന്ന പരിതസ്ഥിതികളുണ്ടാകാതിരിക്കത്തക്കവിധമായിരിക്കണം, നമ്മുടെ മുൻകരുതലുകൾ. ഇതു നടപ്പിൽവരുത്തുന്നതിനുമിതം പിന്നീടുണ്ടായേക്കാവുന്ന ചിലവും അലപാനവും കുറയ്ക്കുമെന്നതു തീർച്ചയാണ്. “ഉടമയുടെ ദൃഷ്ടി ഒന്നാന്തരം വളം” എന്നതു കീടാക്രമണങ്ങളെ സംബന്ധിച്ചുടത്തോളം തികച്ചും വാസ്തവംതന്നെ. എടുപ്പത്തിലും വേഗത്തിലും പെറ്റ് പെരുകുകയും വമ്പിച്ച തോതിൽ വിള നഷ്ടം വരുത്തുകയും ചെയ്യുന്ന ഇവയെ, അപ്പപ്പോൾ വിള പരിശോധിക്കുന്നതുകൊണ്ട് മാത്രമെ കണ്ടറിവാൻ കഴിയുള്ളു. ഉടൻതന്നെ തക്ക പ്രയത്നം ചെയ്യുന്നതു് എടുപ്പത്തിലും വേഗത്തിലും ഫലം തരുന്നതുമായിരിക്കും.

14. കുമിൾരോഗങ്ങൾ.

സസ്യവർഗ്ഗത്തിന് കീടങ്ങളിൽനിന്നെന്നപോലെ കുമിൾ രോഗങ്ങളാലും വമ്പിച്ച നാശനഷ്ടങ്ങളുണ്ടാവാറുണ്ട്. ഇതു സംബന്ധിച്ച ഗവേഷണങ്ങൾ നടത്തുന്നതിനും നിവാരണങ്ങൾ

കണ്ടെത്തുന്നതിനുമായി കൃഷിയിപ്പാട്ട് മെങ്ങിലുള്ള പ്രത്യേക വിഭാഗത്തിന് കമീൽവകുപ്പ് (Mycological Section) എന്നും ഈ വിഭാഗത്തിലെ വിദഗ്ദ്ധന്മാർ കമീൽവിദഗ്ദ്ധന്മാർ (Mycologist) എന്നുമാണ് പറയുന്നത്. കമീൽരോഗബാധകളാലുണ്ടാവുന്ന വമ്പിച്ച വിളനഷ്ടത്തെ പരിഹരിക്കാൻ പ്രസ്തുത വകുപ്പിന്റെ കണ്ടുപിടുത്തങ്ങളും മാറ്റം വളരെ സഹായകരമാണെന്നു പ്രത്യേകം പറയേണ്ടതീല്ലല്ലോ.

കീടങ്ങളാലും കുമീലുകളാലുമുണ്ടാവുന്ന നഷ്ടം വ്യത്യസ്തവീഥത്തിലാണ്. താരതമ്യേന ഇവ താഴെ കാണും വിധത്തിലാണ്.

**കീടങ്ങൾ.**

**കുമീലുകൾ.**

ഇവ നമുക്ക് ഗോചരങ്ങളാണ്. കീടങ്ങളെ ഉന്മൂലനം ചെയ്യുന്നതിന് എളുപ്പമാണ്. കുമീലുകളെപ്പോലെ അത്ര വമ്പിച്ച തോതിൽ വ്യാപിക്കുന്നില്ല.

ഇവ ഗോചരങ്ങളല്ല. പിടിപെട്ടശേഷം രോഗത്തെ മാറ്റുന്നതുവളരെ പ്രയാസമാണ്. ഇവ അതിവേഗം വ്യാപിക്കും.

ഇവയുടെ ആക്രമണം എളുപ്പം പ്രത്യക്ഷപ്പെടും.

കമീൽരോഗലക്ഷണങ്ങൾ പ്രത്യക്ഷപ്പെടുന്നതു രോഗം പിടിപെട്ടു വളരുന്നവോടൊ അതീകൃമിച്ച ശേഷമൊ ആയിരിക്കും.

കുമീലുകളും സസ്യവർഗ്ഗത്തിൽപ്പെട്ടവതന്നെയാണ്. എന്നാൽ സസ്യങ്ങളിൽനിന്ന് കുമീലുകൾക്കുള്ള ഒരു മുഖ്യ വ്യത്യാസം കുമീലുകൾക്ക് പച്ചസ്സത് (Chlorophyll) ഇല്ലെന്നുള്ളതാണ്. സസ്യോച്ഛാരങ്ങൾ പാകപ്പെടുന്നതിനുള്ള പച്ചസ്സത്തില്ലാത്തതിനാൽ ഇവ മറ്റു സസ്യവർഗ്ഗങ്ങളെ ആക്രമിച്ചു വളരേണ്ടിവരുന്നില്ല. വെളുത്ത് നരച്ച പാടപാലെയുള്ള നിറത്തിലും, ചെറുരോമങ്ങൾ

നാരുകൾ, പട്ടകൾ, എന്നീ ആക്രമിയിലുമാണ് കമീലുകൾ. അനുപ്രാണികളെപ്പോലെതന്നെ കമീൽബീജങ്ങളും അഗോപരങ്ങളാണ്. നരനിറത്തിലും ചാരമുള്ള കമീലുകൾ ഒരു വളച്ചുവെയത്തിയശേഷമുള്ള സ്ഥിതിയിലുള്ള കാഴ്ചയാണ്. വീടുകളിൽ സൂക്ഷിക്കപ്പെടുന്ന ഉപ്പിയിട്ടവയിൽ ചിലപ്പോൾ കാണാറുള്ള പൂപ്പ്, നനഞ്ഞതോലുകളിന്മേൽ ഉണ്ടാവുന്ന പാട, നിലത്തും, ജീണ്ണിക്കുന്ന മടക്കുകളിലും കാണുന്ന ക്രൂർ, സജീവവൃക്ഷങ്ങളിൽ കാണുന്ന മരത്താടി എന്ന വസ്തു ഇവയെല്ലാം കമീൽ വളച്ചുകൂട്ടാണ്.

കമീലുകൾ രണ്ടു തരമാണ്. സജീവസസ്യങ്ങളെ ആശ്രയിച്ചു വളരുന്ന പരാഹരഭോജികളും (Parasites) നിഷ്ജീവ വസ്തുക്കളെ ആശ്രയിച്ചു വളരുന്ന ശവഭോജികളും (Saprophites) ആണീ രണ്ടു തരങ്ങൾ. കാർഷികവീളവുകളെ ആക്രമിച്ചു നശിപ്പിക്കുന്നവ ആദ്യത്തെ വകുപ്പിൽ പെട്ടവയാണ്.

കമീലുകളിൽ അനവധി വർഗ്ഗങ്ങളുണ്ട്. ഓരോ വർഗ്ഗവും അതിന്റേ പറ്റിയതരം വീളുകളെയും പരിതസ്ഥികളെയും കാത്തിരിക്കും. കമീൽബീജങ്ങൾ വ്യാപിക്കുന്നതു പലപ്രകാരത്തിലുമാണെന്ന് കണ്ടിരിക്കുന്നു. സ്ഥലമാറ്റം ചെയ്യപ്പെടുന്ന ഉല്പന്നബീജങ്ങൾവഴിക്കും, പ്രവൃത്തിക്കുപയോഗിക്കുന്ന ഉപകരണങ്ങൾവഴിക്കും, പ്രാണികളുടെ അവയവങ്ങളിൽ പാറിവിടിച്ചും, കാരറ്റ്, മഴ, എന്നിവവഴിക്കും ലക്ഷക്കണക്കിൽ കമീൽബീജങ്ങൾ പരക്കും. കൂടാതെ മണ്ണിൽ വ്യാപിച്ചുകിടക്കുന്നവ, കൃഷിചെയ്യുണ്ടാക്കുന്ന വീളയുടെ വേരിന്റേ തട്ടാവുന്ന ക്ഷതം വഴിക്കും വീളയിൽ പ്രവേശിക്കും. തടിതുറപ്പൻ കീടങ്ങളും മറ്റും തുളച്ചുണ്ടാക്കുന്ന ദ്വാരങ്ങളും കമീൽരോഗ വ്യാപനത്തെ എളുപ്പമാക്കുന്നു.

യഥാർത്ഥത്തിൽ വൃത്തിയായും ശുദ്ധയോടും നടത്തപ്പെടുന്ന കൃഷിവേലകൾകൊണ്ട് കമീൽ രോഗബാധയെ അകറ്റി വീളുകളെ സംരക്ഷിപ്പാൻ കഴിയുന്നതാണ്. രോഗബാധയുടെ സംശയം

പോലുമില്ലാത്ത പ്രദേശങ്ങളിൽനിന്നുവേണം വിത്തോ തൈകളോ ശേഖരിക്കുക. കൂടാതെ വിളയുടെ പുണ്ണാരോഗ്യത്തിനാവശ്യമായ എല്ലാ വേലകളും യഥാകാലം നിവൃത്തിക്കുന്നതും അത്യന്താപേക്ഷിതമാണ്. ആരോഗ്യമുള്ളവക്ക് രോഗബാധകൾ എപ്രകാരം കറവായിരിക്കുമോ അപ്രകാരം തന്നെയാണ് സസ്യവർഗ്ഗങ്ങളുടെയും, തോട്ടങ്ങളിൽ ജീർണ്ണിച്ചുകിടക്കുന്നതരം, കെട്ടിനീട്ടുന്ന അധികജലാംശം എന്നിവ രോഗകാരണങ്ങളായ കമിലുകൾക്ക് പാർപ്പിടമായിത്തീരുന്നു. വിളയുടെ ക്ഷീണാവസ്ഥ, കാലാവസ്ഥ, അശ്രദ്ധയോടെ ചെയ്യുന്ന കൃഷികാര്യങ്ങൾ എന്നീ സൗകര്യങ്ങൾ കിട്ടിയ ഉടനെ കമിലുകൾ വിളകളെ ആക്രമിക്കുകയും ചെയ്യുന്നു. പലപ്പോഴും കമിൽരോഗം ബാധിക്കപ്പെട്ട സസ്യങ്ങളിൽ രോഗം മൂർച്ഛാവസ്ഥയിലും വളരെ വ്യാപിച്ചശേഷവും മാത്രമേ രോഗലക്ഷണങ്ങൾ പുറമെ കാണാറുള്ളൂ. ഈ സ്ഥിതികളിൽനിന്നു ചികിത്സകരമൂലം വിളയെ രക്ഷിക്കുന്നതു വളരെ പ്രായാസം തന്നെ. ചിലവും, നഷ്ടവുംകൂടി അധികമായിരിക്കും. ആയു കൊണ്ടു മുൻകരുതലുകൾ മുഖ്യ പ്രാധാന്യംകല്പിച്ച് വിളകളെ ആരോഗ്യാവസ്ഥയിൽ രക്ഷിക്കുന്നതാണ് ആദ്യത്തെ കൃത്യം.

തെന്നിന്ത്യയിലെ ചില മുഖ്യ ഉല്പന്നവർഗ്ഗങ്ങൾക്ക് പിടിപെടാറുള്ള കമിൽരോഗങ്ങളുടെ ഒരു ചുരുക്കവിവരണമാണ് താഴെ ചേർക്കുന്നത്.

1. നെല്ല്:—കരിരുകളെ ബാധിക്കുന്ന ചാരരോഗം ഓലകളിൽ കരത്തവരകളുണ്ടാവുന്ന രോഗം.
2. തെങ്ങ്:—കൂമ്പ് ചീച്ചൽ, തടി ചീച്ചൽ.
3. കവുങ്ങ്:—മാഹാച്ചി.
4. കരമ്പ്:—ചുക്കപ്പ് പുച്ഛ് രോഗം, മോസെയ്ക്ക് എന്ന വിളച്ചുയും ജല ചുരുളലും.
5. കുരുമുളക്:—പൊള്ള, വേര ചീച്ചൽ.

6. കാപ്പി:—വേരണക്കം.
7. മാത:—ഇലകളിൽ പുളികളായിക്കാണുന്ന രോഗം.
8. പഴച്ചെടികൾ:—വേര മീച്ചൽ, തടിമീച്ചൽ, ഇലയണക്കം, തടി വിള്ളൽ.
9. പയറുവറ്റം:—വേരണക്കം.
10. ഉരുട്ടക്കിഴങ്ങ്:—ഇലകളിൽ പുളികളും പുരുളലുമായിക്കാണുന്ന രോഗം, മോഹിരോഗം.
11. പുകയില:—ചാരരോഗം, ഇലകളിലെ പുളി,
12. ചെറുധാന്യങ്ങൾ:—കുരുത്ത ചാരരോഗം.
13. ഇഞ്ചി:—കുട മീച്ചൽ.
14. പരുത്തി:—ഇല കൊഴിച്ചൽ, തടി മീച്ചൽ.

മുഖ്യമായ മീല കമിർരോഗങ്ങൾ മാത്രമെ ഇവിടെ ചേർക്കപ്പെട്ടിട്ടുള്ളൂ.

അനേകതരത്തിലുള്ള കമിർരോഗങ്ങൾക്കും ഏതാവും ഫലപ്രദമായി കണ്ടിട്ടുള്ള ഒരു മരുന്നുകൂട്ട് ബോർഡോമിക്സചർ എന്നതാണ്. “മിഡ്രഡെ” എന്ന ഒരു ഹ്രസ്വ നിപുണനാണീ കൂട്ടുകണ്ടുചിടിച്ചതു്. വളരെകാലമായി നടന്നുവരുന്ന ഈ മരുന്നപ്രയോഗം കമിർരോഗ ചികിത്സയിൽ വളരെ പ്രാധാന്യമർഹിക്കുന്നു. മയിൽതുത്ത്, ചുണ്ണാമ്പ്, എന്നിവ ഓരോന്നും ജലത്തിൽ കലക്കി ചേർത്ത് ഉണ്ടാക്കുന്നതാണിതു്. ഈ രണ്ടു് വസ്തുക്കളും സമാന്യം ഏല്പാ കമിർവറ്റങ്ങൾക്കും നാശിനികളായിനാലും ഇവ വലിയ ബുദ്ധിമുട്ടു കൂടാതെ വാങ്ങി, മിശ്രമുണ്ടാക്കി തട്ടിക്കാപ്പുന്നതിനാലും കൃഷിക്കാർക്കു് ഈ മരുന്നുകൂട്ടു് ഒരനുഗ്രഹമായിത്തീർന്നുട്ടുണ്ടെന്നുതന്നെ പറയാം. രോഗത്തിന്റെ കാഠിന്യം, വ്യാപനം, കാലാവസ്ഥ, ഉല്പന്നവറ്റം എന്നിവയാണ്; കൂട്ടിൽ ചേർക്കേണ്ടുന്ന മയിൽതുത്തിന്റെയും, ചുണ്ണാമ്പിന്റെയും പരിമാണം തിട്ടപ്പെടുത്തുന്ന വിഷയങ്ങൾ. പൊതുവിൽ ഒരു കൂട്ടിന്നുള്ളതിന്റെ അളവും തെയ്യറാക്കുന്ന സമ്പ്രദായവും ഇതാണ്:—

മയിൽതുത്ത്.	5 റാത്തൽ.
ചുണ്ണാമ്പ്.	5 റാത്തൽ.
വെള്ളം.	50 ഗാലൻ.

ആദ്യമായി രണ്ടു പാത്രങ്ങളിൽ രണ്ടു മൂന്നു ഗാലൻ വീതം വെള്ളമൊഴിച്ചു ഒന്നിൽ മയിൽതുത്തും മററതിൽ ചുണ്ണാമ്പും കലക്കുക. ഇത്തിരം വാങ്ങി നീറ്റി കലക്കുന്നതാണ് നല്ലത്. പാത്രത്തിൽ ഇവയെ ഇട്ടു കലക്കുന്നതിന്നു പകരം, ഓരോ കണ്ടം തുണിയിലൊ, മാക്കിലൊ കെട്ടിത്തൂക്കി അലിയിക്കുന്നതാണ് ഉത്തമം. കലങ്ങിയശേഷം ഓരോ പാത്രത്തിലും 25 ഗാലൻ തികയുന്നതിന്നു വശ്യമായ വെള്ളം നിറക്കുകയും നല്ലവണ്ണം കലക്കുകയും ചെയ്ത ശേഷം പിന്നീടിവ രണ്ടിനെയും ഒരു പാത്രത്തിലേക്കൊഴിക്കാം. ഈ മിശ്രത്തിൽ മയിൽതുത്തിന്റെയും ചുണ്ണാമ്പിന്റെയും പരിമാണം ശരിക്കുണ്ടോ എന്ന് നോക്കുന്നതിനായി ഒരു പേനക്കത്തിയുടെ അലക് വൃത്തിയാക്കി മരുന്നുകൂട്ടിൽ മുക്കുക. അലകിൽ നിറമേ മേില്ലെങ്കിൽ കൂട്ടു ശരിയെന്നും, ചുവപ്പ് നറമുണ്ടാകുന്നുണ്ടെങ്കിൽ ചുണ്ണാമ്പ് കുറവാണെന്നും അറിയേണ്ടതും നിറമേമില്ലാതാകുന്നതുവരെ ചുണ്ണാമ്പ് ചേർക്കേണ്ടതുമാണ്. ചുണ്ണാമ്പിന്റെ വീതം കുറയുന്നപക്ഷം വിളകൾക്ക് ഹാനികരമായേക്കാമെന്നതുമോക്കേണ്ടതാണ്. ചില പ്രത്യേകതര വിളകളിലും, മഴക്കാലങ്ങളിലും ഈ മരുന്നുകൂട്ടിനാടുക്കൂടി ചില പശുവസ്തുക്കളും ചേർക്കേണ്ടതായി വരും. തളിക്കപ്പെടുന്ന മരുന്നു വിളകളിൽ പററിപ്പിടിക്കുന്നതിനാണ് ഈ പശു ചേർക്കേണ്ടത്. കേസീൻ എന്ന ദണ്ഡവും, ഉടങ്ങുണ്ണ, വേപ്പെണ്ണ എന്നവയും തിളപ്പിച്ചു സോഡവെള്ളത്തിൽ കലക്കിയ ചെഞ്ചീച്ചുപശയും ഇതിന്നു പറരും. ആവശ്യത്തിന്നനുസരിച്ചു ഇവയിലേതെങ്കിലുമൊന്നു ചേർത്തു മരുന്നു തളിക്കുന്നത്, മഴക്കാലങ്ങളിൽ പ്രത്യേകിച്ചും ഫലപ്രദമായിരിക്കും. മുൻകരുതലായി തളിക്കുന്ന മരുന്നു കൂട്ടിന് ചുണ്ണാമ്പ് മൈൽതുത്തം എന്നി

വയുടെ അളവു കറുത്തുവന്നതാണ്. ബോഡോമീകസചർ ആവശ്യത്തിനനുസരിച്ച മാത്രമേ ഉണ്ടാക്കാവൂ ഉണ്ടാക്കിവെച്ചശേഷം ഉപയോഗിക്കുന്നതിനു കാലതാമസം വരുത്തുന്നതായാൽ ഇതു കെട്ടുപോയേക്കും. എന്നാൽ 50 ഗാലൻ അളവിലുള്ള കൂട്ടിനു  $\frac{1}{2}$  റാത്തൽ തോതിൽ വെല്ലം ചേർത്തു സൂക്ഷിക്കുന്നതിനാൽ മരണം കേടുപാറ്റാതിരിക്കും.

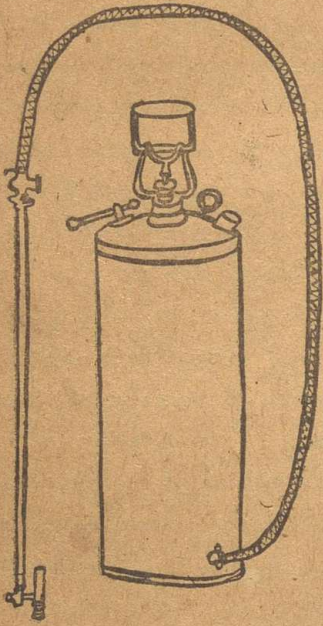

ബോഡോമീകസചർ തളിക്കുന്നതിന് പറ്റിയ പല തരം പമ്പുകളും ഇപ്പോൾ ധാരാളം കിട്ടുന്നു. ചെറു വീപ്പുപോലെയുള്ളതും അതെന്നിച്ചതന്നെ ചിപ്പിക്കപ്പെട്ട മരണം തെരിപ്പിക്കുന്ന കഴലുകളും കൂടി പമ്പുകളും, ചവിട്ടുപമ്പുകളും മെറിയ കൈപമ്പുകളും മറ്റുള്ള വിവിധതരം യന്ത്രങ്ങളും നടപ്പിലുള്ളവയാണ്.

കമിൾരോഗങ്ങളിൽ ചിലവക്ക് ഗന്ധകപ്പൊടി വിതരണവും ഉപയോഗപ്രദമാണ്. ഇതിനായി പൊടിവിതരം കൈപ്പമ്പുകളും വാങ്ങാൻ കിട്ടുന്നതാണ്.

മയിൽത്തൂത്തുപൊടിയും ചുണ്ണാമ്പുംകൂടി ജലത്തിൽചേർത്തു ക്ഷമ്പ്പോലെയൊക്കീപ്പുറുത്തതും ചിലപ്പോൾ ആവശ്യമായിവരുന്നു. കൊമ്പുകൾ കഴിക്കുന്നതിനാലും, വേരുകൾ മുറിക്കുന്നതിനാലും സസ്യങ്ങളിലുണ്ടാകുന്ന മുറിവായിലും ചിലപ്പോൾ രോഗലക്ഷണം കാണുന്ന തടികളിലും പുരട്ടുന്നതിന് ബോർഡാക്ഷമ്പ് ഉത്തമമാണ്. ഈ ആവശ്യത്തിനു താറം (Tar) ഉപകരിക്കുന്നു.

ശരിക്കു കൃഷിസമ്പ്രദായങ്ങൾ നടപ്പാക്കുകയും വേണ്ടുന്നതു വളംചേർത്തുപരികയും മറ്റു മുൻകരുതലുകളാചരിക്കയും ചെയ്യുന്നതു കൊണ്ടുതന്നെ രോഗബാധകിടയാകാതെ വീളുകൾ രക്ഷിക്കപ്പെടാമെന്നു് പല പരീക്ഷണങ്ങളെക്കൊണ്ടും തെളിഞ്ഞിട്ടുള്ളതാണു്. ഇതിനുശേഷവും രോഗലക്ഷണങ്ങൾ പ്രത്യക്ഷപ്പെടുന്നതായാൽ ഉടനെ മരുന്നടിച്ചിടുന്നതും റ്റുറാപ്ലിയെ തടയുന്നതിനായി ബാധിക്കപ്പെട്ട സസ്യത്തെ പാടെ ഒഴിച്ചു നശിപ്പിക്കുന്നതും പിന്നീടുണ്ടായേക്കാവുന്ന നഷ്ടങ്ങളെ ലഘൂകരിക്കാൻ അത്യാവശ്യമാണു്. ഇങ്ങിനെ മുറിച്ചുനശിപ്പിക്കുന്ന ഉപകരണങ്ങളെ കമിൽനാശിനകളായ മരുന്നിൽമുക്കി ശുദ്ധീയാക്കേണ്ടതും നീക്കംചെയ്യപ്പെട്ട സസ്യത്തെ ചുട്ടുകരിക്കേണ്ടതും ഒഴിച്ചുകൂടാത്തതാണു്. ഇടക്കിടെ കൃഷിമണ്ണിൽ ഒരു ചെറിയ അളവിൽ കുമ്മായംചേർത്തുപരന്നു കമിൽരോഗബീജങ്ങളെ നശിപ്പിക്കുവാൻ പറ്റിയതായി കണ്ടിട്ടുണ്ടു്.

### 15. വിളവെടുപ്പു്.

വിളവു് പുത്തിയായ സ്ഥിതിയെ സൂചിപ്പിക്കുന്ന ലക്ഷണങ്ങൾ ഓരോ ഉല്പന്നത്തിലും ഓരോ വിധമാണല്ലോ. നിശ്ചിതമായ കാലാവധി കാരണമിന്നുമുണ്ടു. ധാന്യങ്ങൾ, ചെറുധാന്യങ്ങൾ, പയറുവർഗ്ഗങ്ങൾ എന്നിവയാൽ കൊയ്ത്തുകാലം തിട്ടപ്പെടുത്തുന്നതു വിതച്ചനാൾതൊട്ടുള്ള കാലത്തെ കണക്കാക്കിയും വിളയുടെ സ്ഥിതിനോക്കിയുമാണു്. പരിതസ്ഥിതികൾക്കനുസരിച്ചു് കാലം അല്പം വ്യത്യാസപ്പെട്ടേക്കാം എങ്കിലും കൊയ്ത്തിനുപറ്റിയ സ്ഥിതിയെ കുറിക്കുന്ന ലക്ഷണങ്ങൾ ചിലതരം വിളകളിൽ താഴെ വിവരിക്കും പ്രകാരത്തിലായിരിക്കുമെന്നുപറയാം.

ധാന്യങ്ങൾ:—കുതിരിൽ മണികൾ മൂപ്പെത്തിയും ഭാലകൾ ഉണങ്ങിയും ചിലതരങ്ങളിൽ ചെടികൾതന്നെ ചാഞ്ഞും കാണാം.

ചെറുധാന്യങ്ങൾ:—ധാന്യങ്ങളെപ്പോലെതന്നെ.

എള്ള:—മിക്കപ്പോഴും, മൂപ്പ് തികഞ്ഞകായകൾ പച്ചവിട്ടിട്ടുണ്ടായിരിക്കില്ല. സാധാരണ നിറപ്പകർച്ച തുടങ്ങുമ്പോൾ അറത്തു കളത്തിലെത്തിക്കുന്നതാണ് നല്ലത്. വൈകിക്കുന്നതായാൽ കായകൾ പൊട്ടിത്തരിച്ച് വിത്തുകൾ പോയ്യാകും:—

ആവണക്ക്:—കായ്കൾ പച്ചനിറം വിടുന്നതോടെ പഠിച്ചുണ്ടാകും.

തേങ്ങ:—കലകൾകണ്ട 10-12 മാസങ്ങൾക്ക് ശേഷം കായ്കൾ മുത്തുകിട്ടുന്നതാണ്. പരിതസ്ഥിതികൾക്കനുസരിച്ച് ഈ കാലം ഏറ്റക്കുറച്ചിലിനു വിധേയമാകും. തേങ്ങകളിലെ മൂപ്പ് കറുപ്പുകൊണ്ടും കലക്കുന്നോക്കിയും അറിയുന്നതു സാധാരണയാണല്ലോ.

പരുത്തി:—കാലാവധിയാവുന്നതോടുകൂടി ഇലകളുണ്ടായിക്കൊഴിഞ്ഞുതുടങ്ങും. കായ്കളുടെ പുറംതോടും ഉണങ്ങി ചീലപ്പോൾ പൊട്ടുകയും പഞ്ഞിപറക്കുകയും ചെയ്യും.

കാപ്പി:—കായ്കൾ പച്ചനിറം വിട്ടു ഇളംമഞ്ഞയായും പിന്നീട് ചുരുപ്പായും മാറും.

പഴവർഗ്ഗങ്ങൾ:—കൊയ്ത്തിനു തയ്യാറാവുന്നതിനെ സൂചിപ്പിക്കുന്ന നിറപകർച്ച ഓരോതരത്തിലും ഓരോവിധമായിരിക്കും.

ഉരുളകിഴങ്ങ്:—ചെടികളുടെ തണ്ടും ഇലയും ഉണങ്ങിക്കൊണ്ടും കിഴങ്ങുവർഗ്ഗങ്ങളിൽ മിക്കവക്കും ഇതൊരു പൊതുലക്ഷണമാണ്.

ചയറുവർഗ്ഗം:—കായ്കൾ മുത്തുതുടങ്ങുന്നതോടെ ചെടികളിലെ ഇലകളുണ്ടായിക്കൊണ്ടുവരുന്നതും കായകളും ഉണങ്ങി പൊട്ടിത്തുടങ്ങുന്നതുമാണ്.

വാഴ:—കലകൾ കണ്ടശേഷം 3-4 മാസങ്ങൾകൊണ്ട് കായ്കൾ മുച്ചെത്തും. കലവെട്ടാവുന്നതിനെ സൂചിപ്പിക്കുന്ന ഒരു ലക്ഷണം, അതിന്റെ പൂവ് ചുരുങ്ങിയുമാത്രം ഉണങ്ങിയും കാണുന്നതുതന്നെ.

കരിമ്പ്:—ഓരോ ജാതിയുടെയും പൂർണ്ണവളച്ചുക്ക് ക്ലീപ്ത  
 കാലാവധിയുണ്ട്. എന്നാൽ കരിമ്പിൽ ശക്തരാശം മുഴുവനും  
 ചേർന്നിട്ടുണ്ടോ എന്നറിയുന്നതിനായി റെഗുലേഷനാമീറ്റർ എന്ന  
 ഒരു ചെറു ഉപകരണം വളരെ പാറിയതാണ്. കരിമ്പ്ൻ രോഗ

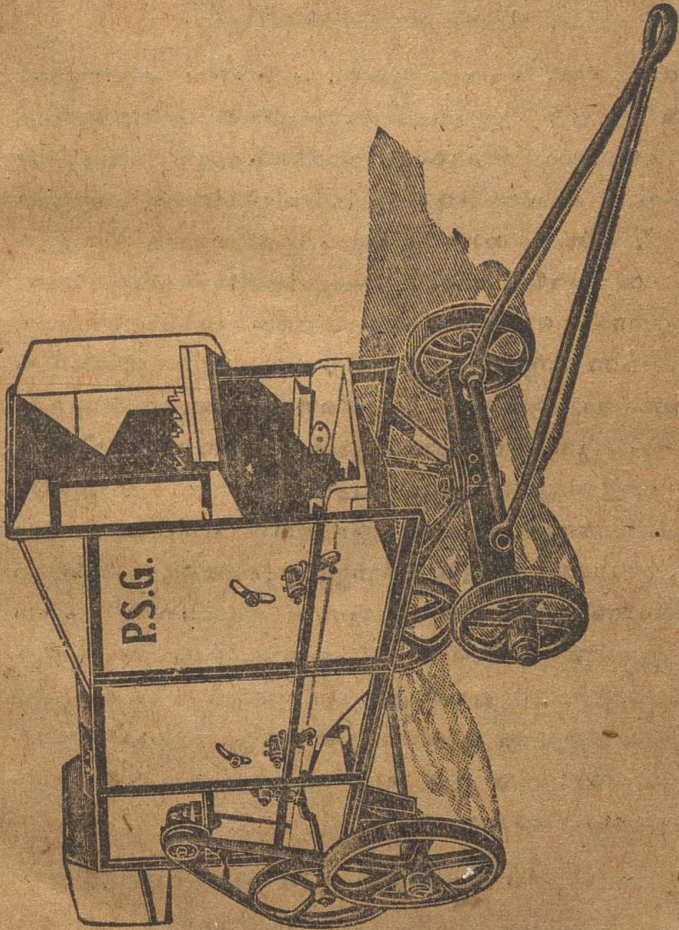

P. S. G. മെതിപ്പിയത്രം.

ട്ടണീലവീടവിടെയായി ഓരോതടിയീർന്നിനും ഒരു രണ്ടു തുള്ളിവിതം ചാരെടുത്തു ഈ യന്ത്രംമൂലം പരിശോധിച്ചശേഷമെ വലിയ കരിമ്പുതാട്ടക്കാർ കോയ്ത്തുതുടങ്ങുന്നുള്ളു.

കരുമുളകു്:—തിരികളീന്മേലുള്ള മണികൾ കടുംപച്ച നിറംവിട്ടു തുടങ്ങും. പഴുത്തു ചുവക്കുന്നതും സാധാരണമാണ്.

യാന്യങ്ങൾ, ചെറുയാന്യങ്ങൾ, മുതലായവ കൊയ്തെടുക്കുമ്പോൾ കൂടുതൽ ശ്രദ്ധചെലുത്തുന്നതായാൽ അവയിൽനിന്നു കിട്ടുന്ന വൈക്കോൽതണ്ടുകൾ എന്നിവയുടെ അളവ് വലിപ്പിക്കാവുന്നതിനാൽ കാലിത്തീറ്റക്കുള്ള കറവ്നികത്താൻ സാധിക്കുന്നതാണ്. ചെതിക്കുമ്പോഴും പ്രത്യേകം ശ്രദ്ധിക്കുന്നതിൽ മാത്രമേ യാന്യങ്ങൾ അളവിലും തരത്തിലും കോട്ടംതട്ടാറിംകുകയുള്ള ഓരോതരം ഉല്പന്നവും വെട്ടുപ്പാക്കിയെടുക്കുമ്പോൾ അതിൽനിന്നു പിരിഞ്ഞുപോകുന്ന വസ്തുക്കൾ, കാലിത്തീറ്റയൊ, കഴിവളത്തിൽചേർക്കുന്നതിന്നൊ ഉപയോഗമാകും. ഇങ്ങിനെ പിരിഞ്ഞു പോകുന്ന പല വസ്തുക്കളും വ്യവസായ പ്രാധാന്യമുള്ളവയാണെന്ന് പരീക്ഷണങ്ങൾ തെളിയിച്ചുവരുന്നുണ്ട്. പുച്ഛകൃമിയിൽനിന്ന് മാവുണ്ടാക്കുന്നതും, വാഴത്തണ്ടുകളിലെ നാര ശുദ്ധീകരണ നെയ്ത്തിന്നെടുക്കുന്നതും, നാരങ്ങത്തോടുകൂടിനീന്നെണ്ണയെടുക്കുന്നതും, കരിമ്പിൽ ചാറിൽനിന്ന് ശർക്കരയെടുത്തശേഷമുള്ള മൊലാസസ്സ് എന്ന വസ്തുവിൽനിന്ന് ആൽക്കഹോൾ എന്ന മദ്യവസ്തുവുണ്ടാക്കുന്നതും ഊഷ്മാക്കങ്ങളാണ്. ഇവയെല്ലാം വൈയവസായിക വകുപ്പിൽ പെട്ടതിനാൽ ഇവയുടെ പ്രതിപാദിക്കേണ്ടതല്ല. മറ്റുപയോഗമില്ലെന്നു കണ്ടുനവയെ കൃഷിക്കാർ വളകഴിയിലൊ കൃഷിനിഖങ്ങളിലൊ ചേർക്കുന്നതാവശ്യംതന്നെ.

നമ്മുടെ ചില മുഖ്യ ഉല്പന്നങ്ങളിൽ കുറേകൂടുതലുള്ളതിന്നു് ശോശരി കീട്ടിവരുന്ന് അനുഭവം കാണിക്കുന്ന പട്ടിക.

1	നെല്ല്	800	മുതൽ	1000	റാത്തൽ
2	കരിമ്പ്	25	„	35	തൻ
3	തെങ്ങ്	2000	„	3000	തെങ്ങ
4	ഇഞ്ചി	1500	„	2000	റാത്തൽപ്പുക്ക്
5	മഞ്ഞരം	2000	„	2500	റാത്തൽ
6	നേത്രവാഴ	20000	„	25000	കായ്കരം
7	കപ്പൽമുളക്	1000	„	1200	റാത്തൽ
8	പുളക്കിഴങ്ങ്	8000	„	10000	റാത്തൽ
9	കാപ്പി	6 മുതൽ	10 ശതതുക്കം		
10	കരുമുളക്	6 മുതൽ	8 ശതതുക്കം		
11	ചായ	1000	മുതൽ	2000	റാത്തൽ
12	കവുങ്ങ്	30000	„	50000	അടക്ക
13	പരുത്തി	400	„	600	റാത്തൽ
14	പുകയില	1000	„	1200	റാ. ഉണക്ക
15	ആവണക്ക്	300	„	500	„
16	നീലക്കടല	1200	„	1500	റാത്തൽ
17	എള്ള	300	„	400	„
18	പയറവർഗ്ഗങ്ങൾ	300	„	400	റാത്തൽ

പലേടങ്ങളിലും കിട്ടിവരുന്ന അനുഭവത്തിൽനിന്നു കാണുന്ന ഒരു ശരാശരി നിരക്കാണ്. വിത്തുതരം, കൃഷിരീതി, കാലാവസ്ഥ, മണ്ണ്, വളസൗകര്യം, എന്നീ വിഷയങ്ങൾ ഓരോ സ്ഥലത്തും ഓരോ സ്ഥിതിയിലിരിക്കെ ഇവയ്ക്കനുസരിച്ച് അനുഭവത്തിലും വ്യത്യാസമായ തോതു സാധാരണമാണല്ലോ. ഇതര രാജ്യങ്ങളിൽ കിട്ടിവരുന്ന തോതുമായി താരതമ്യപ്പെടുത്തി നോക്കുന്നതായാൽ ഏതാണ്ട് മിക്കവാറും ഉല്പന്നങ്ങളുടെ കാര്യത്തിലും നാം എത്രയോ പിന്നിലാണെന്നതു വ്യക്തമാകും. ഒരു രണ്ടു വിഷയത്തിൽ ശ്രദ്ധിക്കുന്നതുകൊണ്ടു മാത്രം അനുചയത്താലു വല്ല

പ്പിടുന്നതു സാധ്യമല്ലെന്നും മണ്ണിലെ പശിമ മുതൽ ഉല്പന്നങ്ങൾ വെട്ടപ്പാക്കി വെട്ടിക്കുന്നതുവരെയുള്ള ദ്വാരോ കൃത്യത്തിലും പ്രത്യേകം ശ്രദ്ധയോടെ പ്രവൃത്തിക്കുന്നെങ്കിൽ മാത്രമേ ഈ ലക്ഷ്യം കരഗതമാകുകയുള്ളുവെന്നു മറിയത്തുണ്ടെന്നതാണ്.

വെട്ടപ്പാക്കി എടുക്കുന്ന ഉല്പന്നങ്ങളിൽ ചിലവയുടെ വീതം താഴെ പട്ടികയിൽ കാണുംപ്രകാരമാണ്. പുണ്ണിവിവരങ്ങൾ ശരാശരി തോതിലാണ്.

നെല്ല്	100	സേറിന്മു അരി 45 മുതൽ 50 സേർ.
തേങ്ങ	100	റാത്തലിനു കൊപ്പര 35 റാത്തൽ
കൊപ്പര	100	എണ്ണ (നാടൻചക്കിൽ)
		55 റാത്തൽ
		,, (മീറ്റിൽ) 60 മുതൽ
		65 റാത്തൽ
അടക്ക (തോട്ടടക്കം)	100	,, കഴമ്പടക്ക 45 റാത്തൽ
കഴമ്പടക്ക	100	,, ഉണക്കവെട്ടടക്കം 30 റാത്തൽ
നീലക്കടല	100	,, നീടിക്കടലകരു 33 റാത്തൽ
നീലക്കടലകരു	100	,, എണ്ണ 40 റാത്തൽ
കരിമ്പ്	100	,, { ശുദ്ധിച്ചെണ്ണ വെല്ലം 11 റാത്തൽ
		{ ,, പഞ്ചസാര 10 റാത്തൽ
പുകയില പച്ച	100	,, ഉണക്കപുകയില 16 റാത്തൽ
ഉഞ്ചി	100	,, ചുക്ക് 25 റാത്തൽ
പരുത്തി	100	,, പഞ്ഞം 34 റാത്തൽ
		കരു 66 റാത്തൽ
കപ്പൽമുളക്	100	,, ഉണക്കമുളക് 40 റാത്തൽ
കാപ്പി പച്ചയണ്ട	100	,, ഉണക്കണ്ട 35 റാത്തൽ
കാപ്പി ഉണക്കണ്ട	100	,, കാപ്പിപരുപ്പ് 56 റാത്തൽ
കരുമുളക്	100	,, ഉണക്കമുളക് 36 റാത്തൽ

എള്ളു	100	„	{ എണ്ണ (നാടൻചക്കിൽ) 45റാ. „ (മില്ലിൽ 50-55 റാത്തൽ
ആചനക്കു	300	„	എണ്ണ (നാടൻചക്കിൽ) 40റാ. ടി (മില്ലിൽ) 50 റാത്തൽ
ഏലക്കായ പച്ച	100	„	ഏലക്കായ ഉണക്കു 20 റാത്തൽ
പുളകിഴങ്ങ്	100	„	പുളപ്പൊടി 20 റാത്തൽ
			മുതൽ 30 റാത്തൽ

ഉല്പന്നങ്ങൾക്ക് സൂക്ഷിപ്പുറയിൽ വെച്ചു ജലാംശം കറയുന്നതും തന്നിമിത്തം തുക്കത്തിൽതന്നെ അല്പം കുറവു കാണാവുന്നതാണ്. ചില ഉല്പന്നങ്ങൾ കൈയ്തു മെതിച്ചശേഷം ഭരദൃതെ സൂക്ഷിപ്പുകാലത്തു കണ്ടിട്ടുള്ള കുറവ് താഴെ കുറിച്ചിൽ കാണാം. (ശ്രദ്ധാനം.)

നെല്ല്	10 മുതൽ	14 വരെ
ചെറുധാന്യം	8 മുതൽ	12 വരെ
പുളകിഴങ്ങ്	14 മുതൽ	20 വരെ
നീലക്കടല	12 മുതൽ	18 വരെ
പയറുവർഗ്ഗം	4 മുതൽ	6 വരെ
എള്ളു	3 മുതൽ	5 വരെ

### 16. കൃഷിയും ഐക്യസംഘങ്ങളും.

സഹകരണ പ്രസ്ഥാനത്തിനും കാർഷികാഭിവൃദ്ധിക്കുമുള്ള ബന്ധം ഏറ്റവും ഉത്തമാണെന്നു തന്നെ പറയാം. പ്രത്യേകിച്ചും ഭാരതീയ കഷ്ടകർത്താ സാമ്പത്തികസ്ഥിതികളിൽ ഐക്യസംഘങ്ങളുടെ സഹായം ശ്രദ്ധേയമായ സംഗതിയാണു്. ജനാട്ടിൽ, നിലമൊരുക്കും കാലംതൊട്ടുവിളയെടുപ്പുവരെക്കും പലപ്പോഴും കർ

ഷകന്മാർ കടംവായ്പകളാവാശ്യമായിരുന്നു. സാമ്പത്തിക  
 ഊഷ്മളത ഇടത്തരക്കാരുടെ ദീർഘമായ കൃഷിക്കാർക്കുവശമായിവ  
 രുന്ന ചില്ലറ കടങ്ങൾക്കുപോലും വമ്പിച്ച കഷ്ടതകളനുഭവിക്കേണ്ടി  
 വരുന്നു. ഇങ്ങിനെ ഉഴലുന്നവരെ മുഷിഞ്ഞുവെക്കുന്ന സഹായ  
 കരം നമ്മുടെ നാട്ടിൽ ധാരാളമുണ്ട്. വേറെ ഗവൺമെന്റുമാർക്കു  
 കഷ്ടതകളിൽ മിക്കപ്പോഴും കർത്തവ്യമായ നിവന്ദ്യനകളിലും കഠിനത  
 പലിശനിരക്കിലും കടംവാങ്ങേണ്ടവരികൾക്കും കടം തീർക്കുന്ന  
 തിന്നായി സ്വത്തു കളം മറ്റും നഷ്ടപ്പെടേണ്ടി വരികയും ചെയ്യു  
 ന്നതും നമ്മുടെ നാട്ടിൽ എത്രയോ കണ്ടുപരിചയം ചെയ്യുന്ന ഈ  
 വക ദുർഘടങ്ങളിൽനിന്നൊന്നും പോരാഴിയാതിനെ പ്രയത്നിക്കുവാൻ  
 ഞങ്ങൾ വളരെ സഹായിക്കുന്നു. പുഴക്കിടയിലുള്ള നഗരങ്ങളിൽ  
 ഇന്ത്യയിലെ കാർഷിക പുരോഗതിയെ സഹായിക്കുന്നതിന്നു ഐ  
 ക്യസംഘങ്ങൾക്കുള്ള കഴിവുകൾ അത്യധികമാണ്.

ഈ പ്രസ്ഥാനത്തിന്റെ ജനവിതാവ് കമ്മ്യൂണിക്കേഷനായ റെ  
 യിയിസൽ എന്നയാളാണ്. പ്രസ്ഥാന തുടങ്ങി ഇപ്പോഴേക്ക്  
 സുമാർ ൩൫ കോടി രൂപയോളമായിട്ടുണ്ട്. എന്നാൽ ഇന്ത്യയിൽ ഇതാ  
 ലുംനടപ്പിൽവന്നതു 1904-മാണ്ടിലാണ്. ആദ്യത്തെ പത്തു പ  
 തിനഞ്ചുകോടി രൂപയുടെയും ഇതിന്റെ പ്രധാനം വളരെ മന്ദഗ  
 തിയിലായിരുന്നെങ്കിലും ക്രമേണ വലിച്ചുവന്നിട്ടുണ്ട്. ഇക്കഴിഞ്ഞ  
 സുമാർ 20 കോടി രൂപയുടെ ഇടയിൽ ഈ പ്രസ്ഥാനം വളരെ പുരോഗ  
 മിച്ചുകഴിഞ്ഞു. എന്നാൽ ഈ രാജ്യത്തിന്റെ വലുപ്പം, ജന  
 സംഖ്യ, പ്രത്യേകാവശ്യങ്ങൾ ഇവയെ ആസ്പദിച്ചു നോക്കുകയാണെ  
 ങ്കിൽ ഐക്യസംഘങ്ങളുടെ വർദ്ധനവിനും പ്രവർത്തനത്തിനും  
 പറ്റിയ തുകൾ ഇനിയും ഒട്ടധികമുണ്ടെന്നും ഇവയുടെ സാധ്യത  
 കൾ സീമാതീതമാണെന്നും വ്യക്തമാകുന്നതാണ്. ഈയിടെയായി  
 നമ്മുടെ കേന്ദ്രഗവണ്മെന്റിലെ ഭരണകാര്യമന്ത്രി പ്രസ്താവിച്ചിട്ടു  
 ള്ളത് ഇന്ത്യയിൽ ഇന്നാകെ 30 കോടി രൂപയോളം പ്രവർത്തന

മൂലധനമുള്ള 1½ ലക്ഷത്തോളം സഹകരണസംഘങ്ങളുണ്ടെന്നാണ്. കാർഷികപുരോഗതിക്ക് യുവ്വീര്യം സംഘങ്ങൾ അത്യാവശ്യമാണെന്നതിനെയും അദ്ദേഹം മുന്നീകാണിച്ചിട്ടുണ്ട്. കമ്മ്യൂണിസ സിദ്ധാന്തങ്ങൾക്കും മുതലാളിത്വതത്വങ്ങൾക്കും മദ്ധ്യേനില്ക്കുന്നതും, സംഘത്തിൽചേരുന്ന ഒരോരു കൃഷിയിടയുടെയും സ്വാതന്ത്ര്യം പരിശ്രമം എന്നിവയെ അവനറന്റെ നന്മക്കും പൊതുനന്മക്കുമായി ഉപയോഗിക്കുന്നതിന്നു വേണ്ടിടത്തോളം സൗകര്യമുണ്ടാക്കുന്നതുമായ ഒരുതരമൊർഗ്ഗമാണ് സഹകരണസംഘപ്രവർത്തനം. പരിതസ്ഥിതികൾക്കും പ്രത്യേകാവശ്യങ്ങൾക്കുനേസരിച്ച് പറ്റിയ വീര്യം സംഘങ്ങൾ സ്ഥാപിച്ച് പ്രവർത്തിക്കുന്നതിനാൽ ജനങ്ങളിൽ കാരോരുത്തർക്കുള്ള പ്രാപ്തിക്കുനേസരിച്ച് തന്നെത്താൻമാത്രമല്ല, ജനതയെയും സഹായിപ്പാൻ സാധിക്കുന്നതുകൂടാതെ, മനുഷ്യനുമുദായത്തിന്നൊഴിച്ചുകൂടാതെ ഐക്യബോധം വളർത്തുന്നതിന്നും സാധിക്കും. കാരോരുത്തർക്കെ നന്മക്കായി എല്ലാവരും, എല്ലാവരുടെ നന്മക്കുമായി കാരോരുത്തരും പ്രവർത്തിക്കുകയെന്നതാണ്, സഹകരണപ്രസ്ഥാനത്തിന്റെ മൗലികതത്വം.

കൃഷിക്കാരെ സംബന്ധിച്ചോടത്തോളം, ഇന്ത്യയിൽ ഒരോ സസ്ഥാനങ്ങളിലുമായി പല പ്രത്യേകതരം സംഘങ്ങളും നിലനിന്നുവരുന്നുണ്ട്. അവയിൽ മുഖ്യമായ ചിലവയാണു് താഴെകാണിക്കുന്നതു്.

1. ഉല്പന്ന വിക്രയ സംഘങ്ങൾ.
2. ഉല്പാദക ഉപഭോക്തൃ സംഘങ്ങൾ
3. പാൽവിതരണ സംഘങ്ങൾ
4. കാർഷിക കടംഗിസ്റ്ററുകൾ
5. തേനീച്ച വച്ചപ്പ് സംഘങ്ങൾ
6. ചെമ്മരന്മാർ വളർത്തുന്നവരുടെ ഇടയസംഘങ്ങൾ
7. കോഴിവച്ചപ്പുകാരുടെ സംഘങ്ങൾ
8. കടിൽവ്യവസായസംഘങ്ങൾ.

വ്യവസായം, വാണിജ്യം തുടങ്ങിയുള്ള തുകച്ചിൽ സംഘങ്ങൾ ഇനിയും എത്രയൊ ഉണ്ടു. കൃഷിക്കാരുടെ ജീവിതത്തെ ഇനിയും എത്രയൊ സംഘങ്ങൾ ആരംഭിക്കുന്നതെന്നുള്ളി ആവശ്യങ്ങളുണ്ട്. അവസരോചിതം സ്ഥാപിക്കപ്പെടുന്നതും ശരിക്കു നടത്തപ്പെടുന്നതുമായ ക്രൈസ്തവ സംഘങ്ങൾ ഉപം കർമ്മകരുടെ സാമ്പത്തികസ്ഥിതി അഭിവൃദ്ധിപ്പെടുന്നതിനു സാധ്യമാകുമെന്നതിനു സംശയമില്ല. എന്നാൽ സംഘത്തിൽ കാരോപാധത്തിലും കേടുകൾക്കും പ്രവൃത്തിക്കുകയും ചെയ്യുന്ന ദാഹോൽത്തന്നും തികച്ചും സത്യസന്ധതയോടും, കൃത്യനിഷ്ഠയോടും, സൗജന്യസുഭാവത്തോടുംകൂടി പ്രവൃത്തിക്കുന്നതിൽ മാത്രമേ ലക്ഷ്യം കരഗതമാവുകയുള്ളുവെന്നതും പ്രത്യേകമോക്ഷണമാണ്.

ഇന്ത്യയിലെ കൃഷിപരിഷ്കരണത്തിനും അഭിവൃദ്ധിക്കും സഹായകരമായവിധം ഇനിയും എത്രയൊ തുകച്ചിൽ ക്രൈസ്തവ സംഘങ്ങളുടെ പ്രവർത്തനത്തിനു സ്ഥാനമുണ്ട്.

1. വലിയതരം കലപ്പുകൾ, യന്ത്രങ്ങൾ മുതലായവ നടപ്പാക്കുന്നതിനും.
2. ചെറുതരവും നടുത്തരവുമായുള്ള മലസേചന പദ്ധതികളും നനവ് യന്ത്രങ്ങളും നടപ്പാക്കുന്നതിനും,
3. മേത്തരം ജാതിവത്തുകൾ, പ്രത്യേക വളങ്ങൾ എന്നിവ ഒട്ടായി വാങ്ങികരുതുന്നതിനും
4. പരിഷ്കരിച്ച കൃഷിസമ്പ്രദായങ്ങൾ പ്രചാരപ്പെടുത്തുന്നതിനും
5. കീടബാധ, രോഗബാധ എന്നിവക്കാൽ മരുന്നെടുക്കുന്നതിനും.
6. കമ്പോളത്തിലേക്ക് ഉല്പന്നങ്ങളെത്തിക്കുന്നതിനും.

7. നാട്ടിൻപുറങ്ങളിൽ ജീവിതാവശ്യത്തിന്നു ഭരിച്ചുകൂടാത്തതും, പുറമെനിന്നു വാങ്ങിവരുന്നതുമായ സാധനങ്ങളുടെ വാതരണത്തിന്നും.

8. കന്നുകാലി സംരക്ഷണത്തിന്നും ഇങ്ങിനെ വിവിധാവശ്യങ്ങൾക്കും പറ്റിയ സംഘങ്ങൾ സ്ഥാപിക്കാവുന്നതാണ്.

സഹകരണരൂപത്തെ അടിസ്ഥാനമാക്കി “കൂട്ടുകൃഷി” സമ്പ്രദായം അടുത്തകാലങ്ങളിൽ പ്രചാരപ്പെട്ടുവരുന്നുണ്ട്. റഷ്യയിലാണിത്തരം സമ്പ്രദായം സ്തുത്യർഹമായവിധം പുരോഗമിച്ചിട്ടുള്ളത്. പലസ്തീനിലും കൂട്ടുകൃഷി നടപ്പിലാക്കപ്പെട്ടിട്ടുണ്ട്. കൂട്ടുകൃഷിയിൽ ചേർന്ന കർഷകരുടെ സാമ്പത്തികവും, സാമൂഹ്യപുരായ അഭിവൃദ്ധി ആവേശജനകമാണെന്ന് തന്നെ പറയാം. നമ്മുടെ നാട്ടിലും കൂട്ടുകൃഷിക്കാവശ്യമായ പരിതസ്ഥിതികൾ വേണ്ടിടത്തോളമുണ്ട്. എന്നാൽ കർഷകരിൽ തന്നെ ഇതിനുവേണ്ടുന്ന ജിജ്ഞാസയോ, അറിവോ, ഇല്ലാത്തതിനാലും വിദ്യാഭ്യാസം ഇന്നാട്ടിൽ അത്രകണ്ട് പുരോഗമിച്ചിട്ടില്ലാത്തതിനാലും ശരിയായ നേതൃത്വമില്ലാത്തതിനാലും, ഇത്തരം നൂതനപദ്ധതികൾ പ്രത്യക്ഷമാവുന്നതിനു് ഇനിയും കാലതാമസം പിടിക്കാതെ നിവ്വാഹമില്ല.



രണ്ടാംഭാഗം.

# മൃഗപക്ഷ്യാദി സംരക്ഷണം.

(Animal Husbandry)

## 1. പൊതുവിവരണം.

കൃഷിത്തോടനുബന്ധിച്ച ഒരു മുഖ്യ വിഷയമാണല്ലോ മൃഗപക്ഷ്യാദി സംരക്ഷണം. ഈ തുറയിലും ഒരു ലീർഘകാല പാരമ്പര്യം നമുക്കുണ്ട്. ഗോമഹിമയെ പാറിയ നമ്മുടെ അറിവും ആചാരങ്ങളും പൗരാണികകാലം മുതൽക്കുതന്നെ നിലനിന്നു വരുന്നവയാണ്. ഗോവസ്ത്രങ്ങൾക്കു പുറമെ നാട്ടുകാർക്കു പൊതുവിലും കൃഷിക്കാർക്കു പ്രത്യേകിച്ചും കഴിച്ചുകൂടാത്ത മറ്റു ചില മൃഗവസ്തുക്കളുമുണ്ടല്ലോ. കൃഷിക്കാരനു ഭൂസ്വത്തിനടുത്ത പ്രാധാന്യമർഹിക്കുന്നതവന്റെ മൃഗസമ്പത്താണ്. ഇതുനിമിത്തം, ഈ ജീവികളുടെ സുഖസമ്പന്നത ഏതൊരു നാട്ടിന്റെയും കൃഷിമേന്മക്കും അവശ്യം ആവശ്യമാണ്.

താഴെ വിവരിക്കുന്ന വിധത്തിൽ മൃഗപക്ഷ്യാദികൾ ഉപയോഗപ്പെടുന്നു.

1. കൃഷി ആവശ്യങ്ങൾ:—ഉഴവിനും വണ്ടിപ്പണിക്കും നമുക്കുണ്ടാവുന്ന ഉപയോഗപ്പെടുന്ന മൃഗങ്ങൾ കാട്ടു, പോത്തു എന്നിവയാണ്. പാശ്ചാത്യരാജ്യങ്ങളിൽ ഈ ആവശ്യങ്ങൾക്കു കരിരകളാണധികവും ഉപയോഗപ്പെടുന്നത്. യാത്രിക കൃഷി മുറകൾ നാരക്കനാരം പുരാഗമിച്ചവരുന്ന ആ രാജ്യങ്ങളിൽ മൃഗസകതിയാൽ

നടത്തപ്പെടുന്ന കാർഷികോപകരണങ്ങൾ നടപ്പിൽ കുറഞ്ഞ വരു  
ന്നു. എന്നാൽ നമ്മുടെ നാട്ടിലെ ഭീർഷകാലപരമ്പരയ്ക്കു തിന്ന  
പുരമെ പരിതസ്ഥിതികളും മൃഗശക്ത്യ പകരണങ്ങളുടെ പ്രാധാന്യ  
ത്തിന്നു കാരണമായിരുന്നിട്ടുണ്ട്.

2. ക്ഷീരവശ്യം:—ആഹാരവസ്തുക്കളിൽ പാലിനുള്ള പ്രാ  
ധാന്യം അംഗീകരിക്കപ്പെട്ടുകഴിഞ്ഞതാണല്ലോ. ഇന്നാടിലെ  
ആവശ്യത്തിന്നനുസരിച്ചു ക്ഷീരോല്പാദനം ഇനിയും എത്രയൊ  
മടങ്ങ് വലിപ്പിക്കേണ്ടിയുമാരിക്കുന്നു. ക്ഷീരവശ്യത്തിനായി  
നമുക്കുള്ള മൃഗങ്ങൾ, പശു, എരുമ, ആട എന്നിവതന്നെ.

3. മാംസാവശ്യം:—മാംസാവശ്യത്തിനായി പശ്ചിമരാജ്യ  
ങ്ങളിൽ പ്രത്യേകതരം ഗോവർഗ്ഗങ്ങൾക്കു പുരമെ, ആട, പന്നി, പറ  
വകൾ എന്നിവയെയും വമ്പിച്ച തോതിൽ പോറ്റി വളർത്തിവരു  
ന്നുണ്ട്. ഇന്ത്യയിൽ മാംസാവശ്യത്തിനുള്ളവ, കാട്ടു, ആട,  
കോഴി മുതലായവതന്നെ. മാംസത്തിന്നു പുരമെ മുട്ടയുടെ ആവ  
ശ്യത്തിന്നും കോഴി, വാത്തു, പ്രാവ് എന്നിത്യാദികളെ വളർത്തിവരു  
ന്നുണ്ടല്ലോ.

4. ഇതരാവശ്യങ്ങൾ:—മേല്പറഞ്ഞ ജീവികളെല്ലാറ്റി  
ന്റെയും വിസജ്ജനങ്ങൾ കൃഷിക്കോറ്റവും പററിയ വളമാണെ  
ന്നതും പ്രത്യേകമാക്കേണ്ടതാണ്. കമ്പിളിമൃഗസായത്തിനായി  
ചെമ്മരിയാടുകളും നമുക്കൊഴിച്ചുകൂടാത്തവതന്നെ.

ഇങ്ങിനെ നാട്ടിന്റെ കാർഷികവും വൈയവസായികവുമായ  
രംഗങ്ങളിൽ പല പ്രകാരത്തിലും ഉപയോഗപ്രദങ്ങളായ ജീവികൾ  
നമ്മുടെ അഭിമാനജനകമായ സമ്പത്താണെന്നുതന്നെ പറയാം.  
ഭാരോ ആവശ്യത്തിന്നും പററിയ വർഗ്ഗത്തെ തിരഞ്ഞെടുക്കുക, അവ  
യുടെ വർഗ്ഗശുദ്ധിക്ക് കോട്ടം തട്ടാത്തവിധം ഇണയെടുപ്പിക്കുക,  
ആരോഗ്യകരമാവണ്ണം തീറ്റിപ്പോറ്റുക, ക്ലീപ്തമായ തോതിൽ  
അവയെകൊണ്ട് പണിയെടുപ്പിക്കുക, അവയുടെ കഷ്ടാരിഷ്ടങ്ങളെ

അറിഞ്ഞ ശുശ്രൂഷിക്കുക, എന്നീ കാര്യങ്ങളിലെല്ലാം കർഷകന്മാർക്കു നേട്ടം വരുത്തുകയുണ്ടാകട്ടെ. ഈ വിഷയങ്ങളെ യഥാക്രമം പ്രതിപാദിക്കാം.

കൃഷി വിപുലീകരണത്തിന്നെന്നപോലെ മൃഗപക്ഷ്യാദിസംരക്ഷണപദ്ധതികൾക്കും നമുക്കുള്ള കഴിവുകൾ വമ്പിച്ച നിലയിലുള്ളവയാണ്. പല പ്രത്യേകജാതി പശുക്കൾ, എരുമകൾ, ആടുകൾ മുതലായവയുടെയും സുഖസമ്പുഷ്ടമായ വളർച്ചയും വർദ്ധനവ് നേടുന്നതിനും പറ്റിയ പരിതസ്ഥിതികൾ രാജ്യത്തിന്റെ വിവിധഭാഗങ്ങളിലുണ്ട്. പ്രകൃതിദത്തമായ ഈ വക സൗകര്യങ്ങളെ മൃഗപക്ഷ്യാദിസംരക്ഷണങ്ങൾക്കായി ഉപയോഗപ്പെടുത്തുവാനും അതതു സ്ഥലത്തുള്ള പ്രത്യേകാവശ്യങ്ങളെ തൃപ്തികരമാക്കുവാൻ നീറവേറ്റുന്നതിനും പറ്റിയ പ്രത്യേക ജാതികളെ വളർത്തുവാനും ഉപയോഗപ്പെടുത്തുവാനുമുള്ള പരിജ്ഞാനവും കൃഷിക്കർക്കുണ്ടാവേണ്ടുന്നതു കൃഷിപരിഷ്കരണത്തോടനുബന്ധിച്ചുവേണ്ടുന്ന വിഷയമാണ്. ഈ തരയിൽ ഇതെവരെയുള്ള നമ്മുടെ നേട്ടം, മറ്റു രാജ്യങ്ങളോടൊത്തുനോക്കുമ്പോൾ അഭിമാനജനകമല്ലെന്നുതന്നെ പറയാം. എത്രയും ചെറുരാജ്യങ്ങളിലൊന്നായ ഹോളണ്ടിനെ നോക്കുക. ഈ ചെറുരാജ്യം അതിന്റെ ശോസനത്തിനും ക്ഷീരവ്യവസായത്തിനും സുപ്രസിദ്ധമായി കഴിഞ്ഞിരിക്കുന്നു. പശ്ചിമരാജ്യങ്ങളിലോരോന്നും അതാത് പരിതസ്ഥിതികൾക്കും ആവശ്യത്തിനും തികച്ചും പറ്റിയ മൃഗപക്ഷ്യാദികളെ സംരക്ഷിച്ചും അവയിൽനിന്നുള്ള അനുഭവങ്ങളെ ആശ്രയിച്ചു വമ്പിച്ച വ്യവസായങ്ങൾ നടത്തിയും നാട്ടിന്റെ സാമ്പത്തികാഭിവൃദ്ധിയെ സഹായിക്കുന്നു. നമ്മുടെ നാട്ടിലെ സ്ഥിതി നേരെമറിച്ചാണ്. നമ്മുടെ ഗോവകൾക്കും ജന്തു വളർച്ചകൾക്കും പലപ്പോഴും വളർച്ചക്കാരനോടു ഭാരമെന്ന നിലയിലെത്തിയിരിക്കുന്നു. ജവയുടെ സർവ്വതോമുഖമായ അഭിവൃദ്ധിക്കൊഴിച്ചുകൂടാത്ത പല വിഷയങ്ങളിലും നമുക്കുള്ള

അനാസ്ഥയും അവയ്ക്കുതന്നെയാണീ പരിതസ്ഥിതിക്ക് മുഖ്യ കാരണം മൂഗപക്ഷ്യാദിസംരക്ഷണത്തെ സംബന്ധിച്ച് പല മെച്ചലിനസിദ്ധാന്തങ്ങളുമുണ്ട്. ഇവയെ ആചരണത്തിൽ വരുത്തുന്നതായാൽ മിത്രമെ ഈ തുറയിലും പാശ്ചാത്യരാജ്യങ്ങളോടു കിടന്നില്ലാൻ നമുക്കു കഴിയുമല്ല. പല രാജ്യങ്ങളും നിയമനിർമ്മാണംമൂലം പരിഷ്കൃതസമ്പ്രദായങ്ങൾ നടപ്പാക്കിയിട്ടുണ്ട്. ഇത്തരം നിയമങ്ങൾ നമ്മുടെ രാജ്യത്തിലും നടപ്പിൽവരുത്തേണ്ടതാവശ്യംതന്നെ. എന്നാൽ നിലവിലുള്ള സമ്പ്രദായങ്ങളിലെ ന്യൂനതകളെ മൂങ്ങിക്കൊണ്ടിപ്പും പരിഷ്കൃതമാകട്ടെ പറ്റിയ അറിവുണ്ടാക്കിക്കൊടുത്തും വളരെ മാറ്റങ്ങൾ വരുത്താവുന്നതാണ്. ഈ വക ക്രമങ്ങൾക്ക് നാം മുൻഗണന കൊടുക്കണം. “ജെ.സി” പത്രക്കാര “ജെ.സി” ചേർപ്പുകാർക്കും, “ഹോൾസ്റ്റീൻ ഹ്രിഷ്യാൻ” പത്രക്കാര ഹോളണ്ടുകാർക്കും “അയർഷ്യൻ പത്രക്കാര” തെക്കൻ സ്കാട്ടിലാൻഡ്കാർക്കും അമേരിക്കക്കാർക്കും “തവിട്ട്നിറ സ്പ്ലിജാതി” പത്രക്കാര സ്വീഡൻ സർലാൻഡ്കാർക്കും അഭിമാനജനകമായ രാഷ്ട്രീയ സമ്പത്തുകളാണ്. ഇവയെപ്പോലെ നമുക്കും അഭിമാനജനകമായ ചില ഗോവർഗ്ഗങ്ങളും മറ്റു മൂഗപർഗ്ഗങ്ങളുമുണ്ട്. ഗോക്കളിൽ കത്തിയചാരിലെ “കാക്ടോജ്” വർഗ്ഗം “ഗീർ” വർഗ്ഗം എന്നിവയും “സിന്ധിയും” പാഞ്ചാബിലെ “സാഹിവാറ” ജാതിയും “കാങ്കേയം,” “ഭാങ്കോരം,” അമൃതമഹാരം, “ഹള്ളിക്കാർ” എന്നീ ഭക്ഷിണേന്ത്യൻ ജാതികളും, “മുറാ” എന്ന വർഗ്ഗം ഏതമകളും മറ്റും സുപ്രസിദ്ധമാതിരിയിട്ടുണ്ട്. പ്രവൃത്തിക്കുള്ള ത്രാണി, ക്ഷീരോല്പാദനം എന്നീ കാര്യം വിഷയത്തിലും നമ്മുടെ പരിതസ്ഥിതികളോടു താരതമ്യപ്പെടുത്തിനോക്കുന്നതായാൽ മേൽ പറഞ്ഞ വർഗ്ഗങ്ങൾ നമുക്കും അഭിമാനജനകമാണെന്നത് വ്യക്തമാകും. അവഗണിക്കപ്പെട്ട് കിടന്നിരുന്നതിനാൽ ഈ വർഗ്ഗങ്ങളിൽ മിക്കവയുടെയും വർഗ്ഗശുദ്ധിയിലും ആകൃതിയിലും മാറ്റങ്ങൾ വന്നു

ചേർന്നിട്ടുണ്ടെന്നത് പരീക്ഷണങ്ങളിൽനിന്നറിയാൻ കഴിയും. ഇനിയും വേണ്ടുന്നത്ര ശ്രദ്ധപതിച്ചിട്ട് പ്രവൃത്തിക്കുന്നതായാൽ തികച്ചും വർഗ്ഗശുദ്ധിയോടുകൂടി ഇവയെ നിലനിർത്താവുന്നതാണെന്നതിന് സംശയമില്ല.

## 2. ഗോവർഗ്ഗങ്ങൾ.

സാധാരണ നമ്മുടെ നാട്ടിൽ (കേരളത്തിൽ പ്രത്യേകിച്ചും) കണ്ടുവരാറുള്ള ഗോവർഗ്ഗങ്ങൾ ചില മിശ്രവർഗ്ഗങ്ങളെന്നുതന്നെ പറയാം. കൂട്ടംകൂട്ടമായി മേച്ചുപിന് അനുവദിക്കുന്ന സമ്പ്രദായത്തിൽ അനിയന്ത്രിതമായിട്ടുണ്ടാവുന്നതും സാധാരണമാണല്ലോ. ഇണചേർക്കുന്നതിലും, തീർന്നതിലും, ഇതരശുശ്രൂഷകളിലും പ്രത്യേകമായ ശ്രദ്ധചെലുത്താതിരിക്കേണമെന്നും നമ്മുടെ ഗോവർഗ്ഗങ്ങൾ വർഗ്ഗത്തിലും, ആകൃതിയിലും, ത്രാണിയിലും ക്ഷീരോല്പാദനവിഷയത്തലും അധഃപതിച്ചുപരികയാണു്. ഇന്ത്യയിൽ തന്നെയുള്ള മേത്തരം ഗോവർഗ്ഗങ്ങൾ ഏവയെന്നും അവയുടെ പ്രത്യേകലക്ഷണങ്ങളെന്തെല്ലാമെന്നും മറ്റുമുള്ള സംഗതികൾ അറിഞ്ഞിരുന്നെങ്കിൽ മാത്രമേ വർഗ്ഗശുദ്ധി നിലനിർത്തുവാനുള്ള ക്രമങ്ങൾ ലാഭ്യമാകുകയുണ്ടാകൂ. താഴെ ചേർത്തിട്ടുള്ള പട്ടികയും പുരുക്കവിവരണവും മുഖ്യമായ ഇന്ത്യൻ ഗോവർഗ്ഗങ്ങളെ സംബന്ധിച്ചുള്ളവയാണു്.

അഖിലേന്ത്യാ പ്രാധാന്യം

നേടികഴിഞ്ഞിട്ടുള്ള ഗോവർഗ്ഗങ്ങൾ:—

- |                  |            |
|------------------|------------|
| 1. ചുവന്ന സീന്ധു | 4. ഹരിയാന  |
| 2. സാഹിവാർ       | 5. ഗീർ     |
| 3. കാർക്കി       | 6. ദാക്കോർ |

7. കായം

9. ഹജ്ജിക്കാർ

8. അമൃതമരം

എന്നിവതന്നെ ഇവ കാരണത്തിന്റെയും പ്രത്യേക ലക്ഷണങ്ങളും മറുമാണിനി നോക്കേണ്ടതു്.

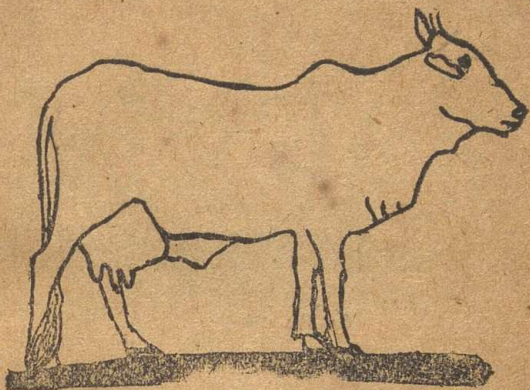

സിന്ധിപശു

ചുവന്നസിന്ധു:—തികച്ചം വർദ്ധിച്ചിരുന്നതുകൊണ്ടു് ഇത്തരം മൃഗങ്ങൾ സിന്ധുദേശത്തിന്റെ പശ്ചിമഭാഗത്തുള്ള കോമിസ്താൻ എന്ന പ്രദേശത്തിൽനിന്നാണ് ഉണ്ടായിട്ടുള്ളതു്. വ്യത്യസ്ത കാലാവസ്ഥകളിലും, പരിതസ്ഥിതികളിലുംകൂടി തൃപ്തികരമായ വണ്ണം വളരുന്ന പ്രത്യേകതനിമിത്തം ഇന്ത്യയുടെ പശ്ചിമഭാഗത്തും ഇപ്പോൾ ഇവയെ കണ്ടുവരുന്നു. ഇന്ത്യയിൽ മാത്രമല്ല, കൊറിയ, ബ്രസീൽ, മലായ, ക്യൂബാ എന്നീ രാജ്യങ്ങളിലും സിന്ധുജാതി പശുക്കളെയും കാളകളെയും കൊണ്ടുപോയി വളർത്തി വലിപ്പിച്ചുവരുന്നു. സിന്ധുപശുക്കൾ പാലിനും, കാളകൾ മന്ദഗാമികളാണെങ്കിലും കടുപ്പമുള്ള പ്രവൃത്തികൾക്കും പ്രസിദ്ധിനേടികഴിഞ്ഞവയാണ്. ഒരു സിന്ധുപശുവിൽനിന്നു് ദിവസംതോറും കിട്ടുന്ന പാലിന്റെ ശരാശരിത്തൂക്കം 13 റാത്തലാണെന്നാണ് കണ്ടിരി



സിന്ധികാള

കുന്നതു്. എന്നാൽ പ്രത്യേക ശുശ്രൂഷാദിക്രമങ്ങളാൽ ഈ അളവു 40 റാത്തൽവരെ കണ്ടിരിക്കുന്നതായുമാറിയുനു. പേരുകൊണ്ടറി യുന്നതുപോലെ ഇവയുടെ നിറം ചുങ്കപ്പുതന്നെ. നടുത്തറം ആകൃതി, മംസളമായ ശരീരം, പരന്നനെറു, കൊമ്പുകൾ ചിലവക്കില്ലാ തെയും ചിലവയ്ക്കു് ചെറുതായിരിക്കയും ചെയ്യുക, വലിയവയു മ്പും തുങ്ങിക്കിടക്കുന്നവയുമായ ചെവികൾ, കൊഴുത്തും പുറകോ ട്ടേക്കു് ചാഞ്ഞുമാരിക്കുന്ന പുഞ്ഞ എമ്പുവയെല്ലാം സിന്ധുജാതി യുടെ ലക്ഷണങ്ങളാണ്. പശുക്കൾക്കു് ശരീരത്തിന്റെ പിൻ പകുതി മുൻപകുതിയെക്കാൾ പ്രത്യേകിച്ചും വലുപ്പംകൂടിയായിരിക്കുന്ന തിനാൽ, പിന്നിൽനിന്നുള്ള നോട്ടത്തിൽ മൃഗം ഒരു പേണിന്റെ ആകൃതിയിലെന്നോണമു്രിക്കും.

സാഹിവാറ:—ഈ വർഗ്ഗത്തിന്റെ ജന്മദേശം പഞ്ചാബി  
ലെ മോണ്ടുഗോമാജില്ലയാണ്. പാലിനു പ്രസിദ്ധിനേടിയ  
ജന്തുൻ പശുക്കളിൽ മറ്റൊന്ന് സാഹിവാറു ജാതിതന്നെ റിവ



സാഹിവാറപശു

സത്തിൽ ശരാശരി 20 മുതൽ 40 റാത്തൽവരെ പാൽതരുന്നതാ  
യികണ്ടിരിക്കുന്നു. സിന്ധുജാതി കാളകളെപ്പോലെതന്നെ സാഹി  
വാറു കാളകളും മന്ദഗാമികളാണെങ്കിലും നല്ലപണിക്കാളകൾതന്നെ



സാഹിവാറുകാള

ആകൃതിയിൽ ഇവയ്ക്കു വലുപ്പംകൂടും. തോൽ കനംകുറഞ്ഞും  
മൃദുതപംകൂടിയുമിരിക്കും. മുഖം ഏതാണ്ട് സിന്ധുജാതിയെപ്പോ

ചെതന്നെ. എന്നാൽ സാഹിവാദം ജാതിയുടെ കഴുത്തു മെലിഞ്ഞിരിക്കും. ഇവയിൽ പശുക്കൾക്കു കൊമ്പുണ്ടാകാറില്ല. കാളകൾക്കുണ്ടാവുന്നവതന്നെ ചെറിയവയായും സ്വലംകുറഞ്ഞവയായുമിരിക്കും. പശുക്കളിൽ അകിടുവെച്ചുംകൂടിയതായും മുന്നോട്ടു തള്ളിനില്ക്കുന്നതായും കാണാം. കാലുകൾ കുറുതായും കട്ടമ്പുകൾ ചെറുതായുമിരിക്കും. പേണിന്റെ ആകൃതി ഇവയ്ക്കും പ്രത്യേകമുള്ളതുകാണാം.

കാങ്കുറേ;—കത്തിയവാർ പ്രദേശമണിതിന്റെ ജന്മഭൂമി. മൂഗം ആകൃതിയാൽ വെച്ചുംകൂടിയതും ശരാശരി 1000 മുതൽ 1500 റാത്തൽവരെ തൂങ്ങുണ്ടായിരിക്കുന്നതുമാണ്. പശുക്കൾ



കാങ്കുറേജ് പശു

ശരാശരി 20 മുതൽ 22 റാത്തൽവരെ പാൽതരുന്നവയും കാളകൾ നല്ല പ്രവൃത്തി മൂഗങ്ങളുമാണ്.

തലയല്ലം ഉയർത്തിപ്പിടിക്കുന്നത് ഇവയുടെ ഒരു പ്രാത്യകതയാണ്. വിശാലമായ നൊറിയും കൊമ്പുകൾ ഇരുവാർശ്വങ്ങളിലേക്കുമായി ചരിഞ്ഞത് പിന്നീടു മേല്ലോട്ടുവളഞ്ഞു കട്ടികൂട്ടി

യം കാണാം. കഴുത്തിലെ താട പലമടിച്ചും ചുളിച്ചുമായി തുണി  
ക്കിടക്കും ഇവയുടെ ചെറിയും ഏതാണ്ട് തുണിക്കിടക്കുന്ന മട്ടി



കാർണ്ണിക് കാള

ലാണ്. പശുക്കളിൽ അകിടിന്റെ മുൻ പകുതിവെച്ചും കൂടിയി  
രീക്കുന്നതുമാണ്.

ഹരിയാനാ:— ഡെൽഹിക്കടുത്ത് റോട്ടോക്, ഫിസ്റ്റാർ, ഗു  
ർഗോൺ എന്നീഭാഗങ്ങളാണിവർഗ്ഗത്തിന്റെ സ്വദേശം. ഇപ്പോൾ



ഹരിയാനാപശു

ഐക്യസംസ്ഥാനത്തിലും പാട്ടിയാലാ, നാലോ, ജയപൂർ മുതലായ  
നാട്ടുരാജ്യങ്ങളിലും ഈ ജാതി മൃഗങ്ങൾ വളിച്ചുവരുന്നു.

ആകൃതി നടുത്തരമെന്ന് പറയാം. കാഴ്ചക്ക് കൊഴുപ്പ് കുറഞ്ഞവയാണെന്ന് തോന്നുമെങ്കിലും നല്ല മാംസമുറയവതന്നെയാണ്. നിറം മിക്കവാറും നരനിറമായിരിക്കും. മുഖം നീളംകുറ

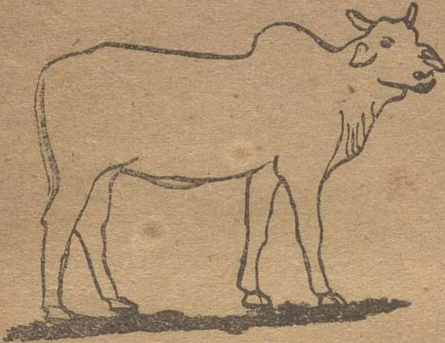

ഹരിയാനാകാള

ത്തും നെറുപിപരണം മുക്കിന്റെ ഭാഗത്തേക്ക് ക്രമേണ വലുപ്പം പുരങ്ങിയുമിരിക്കും. കാലുകൾ നീളംകൂടി, നീണ്ട ഉടലിന് വേർച്ചയായിരിക്കും. പശുക്കൾ ശരാശരി 20 മുതൽ 30 റാത്തൽവരെ പാൽതരുന്നവരായും കാളകൾ ചുരുക്കം ത്രാണിയുമുള്ളവരായും കണ്ടുവരുന്നു.

ഗീർ:— കത്തിയവാറിലെ പച്ചതപരിസരങ്ങളിലാണിവയുടെ ജന്മദേശം. അവഗണിക്കപ്പെട്ടു കിടക്കുന്നതിനാൽ വളരെ പരി



ഗീർപശു

ശ്രമത്തിന് ശേഷമാണ് കലപ്പില്ലാത്ത അല്പം ചില ഗിർജാതി മൂ  
ഗങ്ങൾ കണ്ടെടുക്കപ്പെട്ടത്. അതിൽപിന്നെ ഈ വർഗ്ഗം വലിച്ചു  
വരുന്നുണ്ട്.

ഇവയുടെ ദേഹാകൃതി ഒരു തനിമയിലാണ് മേൽപ്പറഞ്ഞ  
വർഗ്ഗങ്ങളെക്കാളെല്ലാം വലുപ്പം കൂടും. പരന്നനെറ്റി, നടുത്തരം  
മുഖം, കാക്ക്റേഷ് അതിയേക്കാൾ കൊമ്പുകൾ പാർശ്വങ്ങളിലേ



ഗീർകാള

ക്കും പിന്നോട്ടും ചാഞ്ഞുവളന്ന് മേല്പോട്ടുയർന്നിരിക്കും. കൊഴുത്തു  
തഴഞ്ഞ ശരീരം, വളഞ്ഞ മുതുകു, വണ്ണമുള്ളകാലുകൾ, വലിയ ഉ  
ടൽ എന്നിവയോടുകൂടിയുൾക്കൊള്ളുന്നു. പശുവിന്റെ ശരാശരിതൂക്കം  
850 റാത്തലും കാളയുടെ തൂക്കം 1200 റാത്തലുമാണെന്ന് കണ്ടി  
രിക്കുന്നു. മന്ദഗാമികളാണെങ്കിലും കാളകൾ നല്ലപ്രവൃത്തി മൂഗങ്ങൾ  
രതന്നെ. ഗീർപശു, ദിവസത്തിന് ശരാശരി 20-21 റാത്തൽ  
പാൽതരുന്നതാണ്.

ഭാഷാഭാഷാ:—തെലുങ്കഭാഷയിൽ, ഭാഷാഭാഷ, ഗുണ്ടർ, നരസ  
രവ്യപേട്ട എന്നീ പ്രദേശങ്ങളാണിജാതിയുടെ ഉത്ഭവസ്ഥാനം. ഈ



ഭാഷാഭാഷാ

ജാതികളുടെ അംഗീകാരത്തിലേക്ക് കടത്തിച്ചെന്ന് അവിടെയും  
ഇവയുടെ വർദ്ധനവിനും പ്രചാരത്തിനുമുള്ള പ്രയത്നങ്ങൾ നടന്നു



ഭാഷാഭാഷാ

വരുന്നു. ഉണക്ക് മേച്ചിൽ പരിതസ്ഥിതികളെ ആശ്രയിച്ചുവളര  
വാൻ, മറ്റു മരഗൃങ്ങളെക്കാൾ ഇവയ്ക്ക് കൂടുതൽ കഴിവുള്ളത് പ്ര

രത്യകം ശ്രദ്ധേയമാണ്. പശുക്കൾ ശരാശരി 20—22 മാസം പാൽതരുന്നവയാണ്. ഭാഷകൾകൊണ്ടും പണിക്ക് മിടുക്കന്മാരാണ്.

ആകൃതിയിൽ ഇവയ്ക്കും നല്ല വലുപ്പംകൊണ്ടും. ഒരു മൂഗം ശരാശരി 1200 മുതൽ 1500 വരെ തൂക്കമുണ്ടാകുന്നു. കാഴ്ചക്ക് ഏറെക്കുറെ ഹരിയാനാവർഗ്ഗത്തോടു സാമ്യപ്പെടുത്താം. എന്നാൽ മുഖം ഹരിയാനയുടേതിനേക്കാൾ നീളം കുറഞ്ഞിരിക്കും. ശരീരം കുറച്ചു തഴഞ്ഞും കാണപ്പെടും.

കാക്കയം:— കോയമ്പത്തൂരിനടുത്ത കാക്കയംതാലൂക്കും പരിസരങ്ങളുമാണിവയുടെ സ്വദേശം. വളരെ ചുരുക്കം ത്രാണിയുമുള്ള ഒരു വർഗ്ഗമാണിത്.

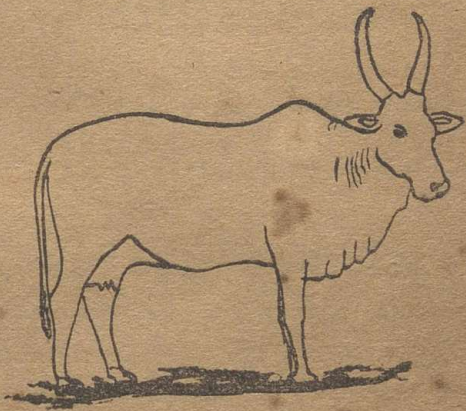

കാക്കയംപശു

ആകൃതി വളരെ വലുതല്ല. മാംസമുണ്ടാക്കുന്നതിലും നല്ല ഉറച്ച ശരീരപ്രകൃതിയാണെന്നുതന്നെ പറയാം. കുറുതായ കാലുകൾ, നീളംകുറഞ്ഞ ഉടൽ, തഴഞ്ഞവാൽ, നടുത്തരം കോമ്പുകൾ എന്നീ ലക്ഷണങ്ങൾ മുഖ്യമാണ്. പശുക്കൾ പാലിന് പ്രസിദ്ധപ്പെടുവ



കാഷായംകാ

യാണെന്നു പറഞ്ഞുകൂടാ. എന്നാൽ കാളകൾക്ക് ചുരുക്കം ശേഷിയും കൂടും.

അമൃതമഹല:— മൈസൂരിലെ ഒരു പ്രസിദ്ധഗോവഗ്ഗമാണിത്. ടിപ്പുസുൽത്താൻ ഭരണകാലത്ത് ഈ വർഗ്ഗത്തിന്റെ അഭിവൃദ്ധിക്കായി പ്രത്യേകപരിശ്രമങ്ങൾ നടന്നുവന്നതായറിയുന്നു. എന്നാൽ പന്നീടു അല്പകാലം അവഗണിക്കപ്പെട്ടുകിടന്നശേഷം വീണ്ടും ഗവണ്മെന്റിന്റേയും ജനങ്ങളുടേയും ശ്രദ്ധക്ക് വിധേയമായി അഭിവൃദ്ധിപ്പെട്ടുവരുന്നുണ്ട്.

കാഴ്ചക്ക് വളരെ ഭംഗിയുള്ള ഒരിനമാണ് അമൃതമഹല. നടുത്തരം ശരീരപ്രകൃതി, വെളുത്തനിറം, തഴഞ്ഞവാൽ എന്നിവ ഈ വർഗ്ഗത്തിന്റെ പ്രത്യേകലക്ഷണങ്ങളിൽ ചിലവയാണ്.

ഹജ്ജിക്കാർ:—മൈസൂറിലെ മരോരുത സുപ്രസിദ്ധവർഗ്ഗരാണിത്. ചുറ്റക്കോടെ അധികനേരം പണിയെടുപ്പാൻ ഉപയുക്തം കൂടുതൽ കഴിവുണ്ട്. പ്രകൃത്യാ മെന്തക്കും കുറയും. പശുക്കൾക്കു

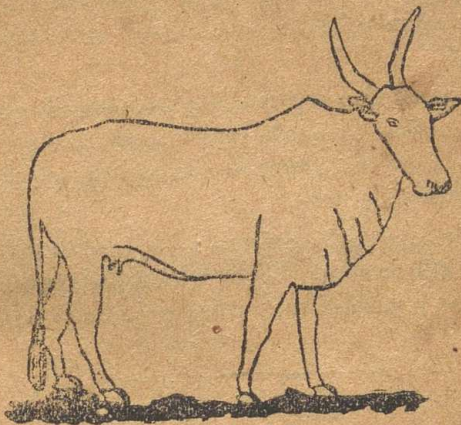

ഹജ്ജിക്കാർ പശു

പാൽ നന്നെ കുറയും പ്രവൃത്തിക്കുള്ള ത്രാണിയെ ഉദ്ദേശിച്ചാണിവയ്ക്ക് പ്രാധാന്യം കല്പിച്ചിരിക്കുന്നത്.

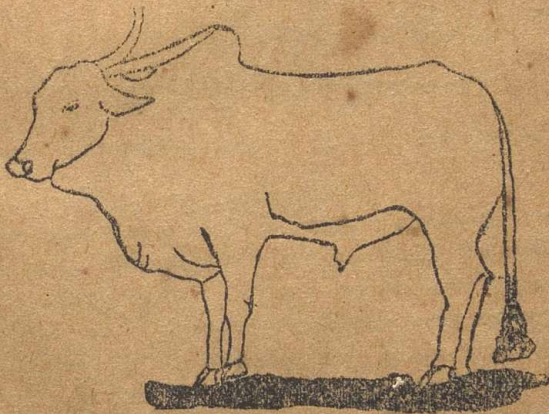

ഹജ്ജിക്കാർ കറുപ്പു

ചൊക്കവും, ഉടൽനീളവും, കറുപ്പ്, ഇളംകറുപ്പ്, എന്നീ നിറങ്ങളും ഈ വർഗ്ഗത്തിന്റെ പ്രത്യേകലക്ഷണങ്ങളാണ്. ചരിഞ്ഞ നെറിയുടെ ജന്മവശങ്ങളിൽനിന്നുമായി പുറപ്പെടുന്ന കൊമ്പുകൾ പുറത്തോട്ടേക്കും പിന്നിട്ട മേല്പോട്ടേക്കും വളഞ്ഞു നീണ്ടുവളരും. വാലിനു നീളം കുറയും. വളരെ ഉശിരജ്ജു ഒരിനമാണ് ഹള്ളിക്കാർ.

പാശ്ചാത്യരാജ്യങ്ങളിലെ ഗോവർഗ്ഗങ്ങളിൽ മുഖ്യമായ ചിലവയെയും ഇവിടെ സംക്ഷിപ്തമായി പ്രതിപാദിക്കാം. ഇവയിൽ അധികവും ക്ഷീരാവശ്യത്തിനും മാത്രമേ ചിലവ മാംസാവശ്യത്തിനും മാണ് വളർത്തപ്പെടുന്നത്.

ഹോൾസ്റ്റീൻ ബ്രീഷ്യൻജാതി:—മൃഗത്തിന്റെ തൂക്കം കുറഞ്ഞത് 1200 റാത്തലും ഏറ്റവും കൂടുതലുള്ളത് 2000 റാത്തലുമാണെന്ന് കണ്ടിരിക്കുന്നു. നിറം മിക്കവാറും പുള്ളിയാണ്. ടി

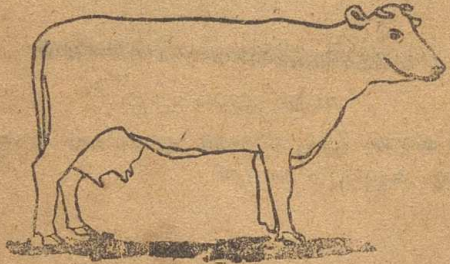

ഹോൾസ്റ്റീൻ ബ്രീഷ്യൻപശു

വസത്തിനു ശരാശരി 25—28 റാത്തൽ പാൽതന്ന ഒരുത്തമവ ഗ്ലമാണിത്.

അയർഷയർജാതി:—ഈ ജാതി മൃഗത്തിന്റെ ശരാശരി തൂക്കം 1000 മുതൽ 1500 റാത്തൽവരെയുള്ളതായി കണ്ടിരിക്കുന്നു. ഇവയും പുള്ളിനിറത്തിലുള്ളവതന്നെ. കൊമ്പുകൾ നടുവിൽ അല്ല വളഞ്ഞശേഷം മേല്പോട്ടായി വളരും. ഈ ജാതി പശുക്കളുടെ പാലിന് കൊഴുപ്പുകൂടുതലാണെന്നു പരീക്ഷണങ്ങളിൽനിന്നറിയാം. ഒരു പശുവിൽനിന്നു കിട്ടുന്ന ശരാശരി പാലിന്റെ അളവ് 20—21 റാത്തലാണെന്നു കാണുന്നു.

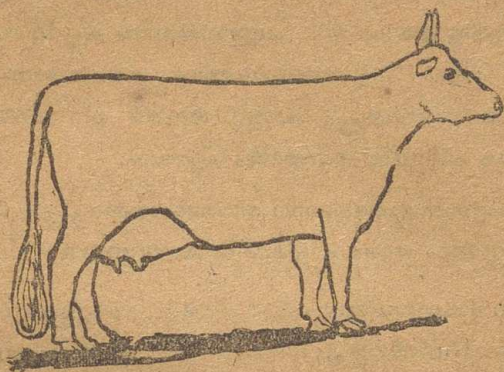

അയർഷയർപത്ര

തവിട്ടുനിറസപിസ്സുജാതി:—സപിററുസർലാണ്ടുകാരുടെ അലിമാനജനകമായ ഒരിനമാണിത്. ഇപ്പോൾ അമേരിക്കയിലും

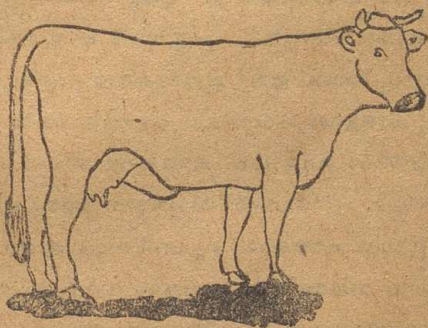

തവിട്ടുനിറസപിസ്സുപത്ര

ഇതു വലുപ്പിക്കപ്പെടുവരുന്നു. ക്ഷീരോല്പാദനവിഷയത്തിൽ ക്ലീപ്മായ കണക്കുകൾ അറിവായിട്ടില്ല.

ഷോർട്ടുഹോൺജാതി:—കൊമ്പില്ലാത്ത ഒരു വർഗ്ഗമാണിതെന്നുള്ളകൊണ്ടായിരിക്കാം ഈ വർഗ്ഗത്തിന്റെ പേർ ഇങ്ങിനെയു

ഇത്. ക്ഷീരവശ്യത്തിനും മംസാവശ്യത്തിനും പ്രസിദ്ധിനേടിക്കഴിഞ്ഞിട്ടുള്ളതാണിത്. പശുവീൽനിന്നു കിട്ടുന്ന ശരാശരി പാലിന്റെ തുക 33½ റാത്തലാണെന്നു കണ്ടിരിക്കുന്നു. പ്രത്യേക ശ്രദ്ധയിൽ വളർത്തപ്പെട്ട പശുവീൽനിന്നു ദിവസത്തിൽ 50 റാത്തൽവരെ കിട്ടിയിരിക്കുന്നതായും കാണുന്നു.

മംസാവശ്യത്തിനായി തിരഞ്ഞെടുക്കപ്പെട്ട ചില മേത്തരം ഗോവർഗ്ഗങ്ങൾ താഴെ പട്ടികയിൽ കാണുന്നവയാണ്.

- |                     |                     |
|---------------------|---------------------|
| 1. ഫെറിഫോർഡ് വർഗ്ഗം | 4. സസ്സെക്സ് വർഗ്ഗം |
| 2. അബർഡീൻ ,,        | 5. റെഡ് പോരഡ് ,,    |
| 3. ഗല്ലോവേ ,,       | 6. പോരഡ് ഡർഹാം ,,   |

ഇവയിൽതന്നെ ചിലവയെ പാൽ, മംസം എന്നീ രണ്ടു വശ്യത്തിനുമായി വളർത്താറുണ്ട്.

സ്വദേശീയം വിദേശീയമായ മുഖ്യ ഗോവർഗ്ഗങ്ങളെപ്പറ്റി യാണിതുവരെ പ്രതിപാദിച്ചത്. എന്നാൽ രാജ്യത്തിന്റെ പല ഭാഗങ്ങളിലും മേല്പറഞ്ഞ ഒരു പ്രത്യേകവർഗ്ഗത്തിലും പെടാത്ത പല മിശ്രവർഗ്ഗങ്ങളെയും കാണാം. കേരളക്കരയെ സംബന്ധിച്ചുടത്തോളം ഇത്തരം മിശ്രജാതി കന്നുകാലികൾ പലവയും നാം കണ്ടുവരുന്നുണ്ടല്ലോ. “നാടൻ” വർഗ്ഗമെന്നറിയപ്പെടുന്നതും ആകൃതിയിൽ ചെറുതുമായ കന്നുകാലികളാണിവിടെ അധികമുള്ളത്. മറ്റനാടുകളിൽനിന്നു വരുത്തിയിട്ടുള്ള മേത്തരം വർഗ്ഗത്തിൽപ്പെട്ട ചിലവയും ഇവ നാടൻപശുക്കളുമായിണചേർന്നുണ്ടായ ചിലവയും ഇപ്പോൾ അവിടവിടെയായി കണ്ടുവരാറുണ്ട്. കേരളത്തിന്നു തൊട്ടുകിടക്കുന്ന തമിഴ്, കർണ്ണാടകദേശങ്ങളിൽ അവിടെയുള്ള കന്നുകാലികളുടെ ചർഗ്ഗാഭിവൃദ്ധിക്കായി ശ്രദ്ധിക്കുകയും ഇതിന്നതുംവശ്യമായ ഇണയെടുപ്പുവിഷയത്തിൽ ഏതാനും ചില വ്യവസ്ഥകൾ അനുഷ്ഠാനത്തിൽ വരുത്തുകയും ചെയ്തിട്ടുണ്ട്. ഗ്രാമഭാഗങ്ങളിൽ

മൂലം അവിടുവടെയായി നല്ല ജാതി മണിക്കാളകളെ കൃഷിക്കാർ  
 വളർത്തിയും, വാടകക്കിടമയെക്കൊണ്ട് ജനയെടുപ്പിച്ചും വരണം.  
 അന്നാടകളിലെ കന്നുകാലി വർഗ്ഗത്തിൽ മേല്പറഞ്ഞ ജനയെടുപ്പിന്  
 സമ്പ്രദായം വഴിക്കണ്ടായ് തീർന്നിട്ടുള്ള അഭിവൃദ്ധി കറച്ചൊന്നുമല്ല.  
 ഉരുന്നാടകളിലുള്ള മുഖ്യകൃഷിക്കാർ ഇത്തരം വ്യവസ്ഥകൾ നടപ്പാ  
 ക്കുന്നതുകൊണ്ടുമാത്രമെ നമ്മുടെ ഗോവൃന്ദങ്ങളുടെ വർഗ്ഗാഭിവൃദ്ധി  
 സാധ്യമാവുകയുള്ളൂ. ഇന്നാട്ടിലെ പരിതസ്ഥിതികൾക്കൊത്ത  
 വണ്ണം പററിയ വർഗ്ഗങ്ങളെ തിരഞ്ഞെടുക്കുകയും അവയെത്തന്നെ  
 യൊ, അവയെക്കൊണ്ട് നമ്മുടെ നാടൻപശുക്കൾക്കിനയെടുപ്പി  
 രച്ചും, പ്രകൃത്യമുള്ള വർഗ്ഗശുദ്ധിക്ക് പരിശ്രമിക്കുകയും ചെയ്യേണ  
 മെന്നത് ഏറ്റവും പ്രാധാന്യമർഹിക്കുന്ന വിഷയമാണ്. കൃഷി  
 നാട്ടിന്റെ ശ്രീതപത്തെ മുഷികാണിക്കുന്ന ഗോവൃന്ദത്തിന്റെ സം  
 രക്ഷണത്തിൽ കേരളം വളരെ പിന്നണിയിലാണുള്ളത്. വർഗ്ഗശു  
 ധിസംരക്ഷിക്കപ്പെടുന്നതിന് ഇന്നുവേക്കുന്ന വിഷയത്തിൽ മാത്ര  
 മല്ല, തീൻ, തൊഴുത്ത്, ശുശ്രൂഷകൾ തുടങ്ങിയുള്ള ഭാരതാ വിഷയ  
 ത്തിലും ശുദ്ധിക്കേണ്ടതുണ്ടു എന്നാൽ മാത്രമെ വർഗ്ഗീയമായ പ്രത്യേ  
 കതകൾക്ക് കോട്ടംതട്ടാതിരിക്കുകയുള്ളൂ. വർഗ്ഗശുദ്ധി സുസ്ഥിര  
 മാരിക്കഴിഞ്ഞാൽ ഗോരക്ഷണം സംബന്ധിച്ചുള്ള മറ്റുവശങ്ങളി  
 ലെ പരിശ്രമങ്ങൾ കൂടുതൽ വേഗത്തിലും എടുപ്പത്തിലും ഫലപ്രദ  
 മായിത്തീരുകയും അവയിൽനിന്നുണ്ടാവുന്ന അനുഭവം വലിക്കയും  
 ചെയ്യുന്നതാണ്.



### 3. വിവിധാവശ്യമൂഗങ്ങളും ലക്ഷണങ്ങളും.

ഭാരതം ആവശ്യത്തിനും പററിയ മൂഗങ്ങളെ തിരഞ്ഞെടു  
 കുന്നതിൽ ആവരിക്കേണ്ട ക്രമങ്ങളും മറ്റുമാണിഭാഗത്ത് വിവരി  
 കുന്നത്.

മണിക്കാള: -മുൻകാലങ്ങളിൽ, കൃഷിക്കാര മണിക്കാളകളെ പ്രത്യേക മേൽനോട്ടത്തിൽ പോറ്റിവളർത്തിവന്നിരുന്നില്ല. എന്നാൽ ഓരോ കാലക്രമത്തിലേക്കും ഒന്നോ രണ്ടോ കൂറ്റൻമാരെ വിട്ടുകൊടുത്തുപോയിരുന്നു. സാധാരണയായി ക്ഷേത്രങ്ങളിലേക്കായി ഉഴിഞ്ഞുവിടുന്ന കൂറ്റൻമാരാണ് മണിക്കാളകളെന്നു തന്നെ പറയാം. ഈ സമ്പ്രദായം ആചരണത്തിൽ ക്രമേണ കുറഞ്ഞുവരുന്നു. ഇക്കാലത്ത് പുഷ്പകവർഗ്ഗത്തിൽപ്പെട്ട മണിക്കാളകളെ തിരഞ്ഞെടുത്തു പരിഷ്കൃത മുറകളിൽ തീർന്നിട്ടുള്ളതിനു ഉപയോഗപ്പെടുത്തുന്നതും വ്യത്യസ്തമായിത്തീർന്നിട്ടുണ്ട്. ഇങ്ങനെ ചെയ്തല്ലാതെ, മണിക്കാള അതിന്റെ കൃത്യ നിവൃത്തിയോടെ തികച്ചും അർഹതയുള്ളതായിരിക്കുന്നതല്ല.

മൃഗങ്ങൾ ആകൃതിയിൽ പൂർണ്ണമായും സ്വഭാവം, രൂപം എന്നിവയോടൊന്നിച്ച് വിഷയങ്ങളിൽ മാത്രം പൂർണ്ണമായും സ്പെഷ്യലൈസ്ഡ് ആയിരിക്കും. ഇതു ഒരു പ്രകൃതിനിയമവുമാണല്ലോ. ഇതിനനുസരിച്ച് വേണം, വീവിയോദ്ദേശങ്ങളെയും മുൻനിർത്തി പ്രത്യേക ജാതിമൃഗങ്ങളെ ഇണചേർപ്പിക്കുവാൻ ഈ നിയമത്തിൽനിന്നു വ്യത്യസ്തപ്പെട്ട ഫലങ്ങളും പ്രത്യേകമായിത്തീർന്നിട്ടുള്ളതായിരിക്കുന്നില്ല. ഇണചേരുന്ന പശു, കൂറ്റൻ, എന്നിവയിൽ ഏതിനും കൂടുതൽ ശക്തിയുണ്ടോ ആ മൃഗത്തിന്റെ ആകൃതിയും പ്രകൃതിയും അവയുടെ സന്താനത്തിൽ കൂടുതൽ പ്രതിഫലിച്ചിട്ടുള്ളതായി കണ്ടിരിക്കുന്നു.

മരണാടുകളിൽനിന്നു പുതിയ വർഗ്ഗത്തിൽപ്പെട്ട മണിക്കാളകളെ തിരഞ്ഞെടുക്കുന്നതിൽ ശ്രദ്ധിക്കേണ്ടുന്ന ചില മുഖ്യവിഷയങ്ങളുണ്ട്. ഇണചേർക്കപ്പെടേണ്ടുന്ന ഇരുവർഗ്ഗങ്ങളുടെയും, ആകൃതി രൂപം എന്നിവയോടൊന്നിച്ച് വ്യത്യസ്തമായ പരിതസ്ഥിതികൾ എന്നീ അംശങ്ങളിൽ കഴിയുന്നത്രത്തോളം സാമ്യമുണ്ടായിരിക്കുന്നതു ഉത്തമമാണ്. കേരളത്തിലെ കുറുകായ ഒരു പശുവിന്നു വലുതായ ഒരു കോഴി കോഴിയെ വിട്ടു ചവിട്ടിച്ച് ഇണയെടുപ്പിച്ചാൽ

ശ്രമിക്കുന്നതു പരാജയത്തിനും പലപ്പോഴും പശുവിനു ജീവാപായത്തിനും കാരണമായേക്കാം. ഇതുപോലെ അതി ശൈത്യമുള്ള ഹോളണ്ട്, സ്പിറ്റ്സർലാണ്ട്, എന്നീ രാജ്യങ്ങളിൽനിന്നുവന്ന ഒരു പശുവിന് ഇന്ത്യയിലെ ഉഷ്ണ പരിതസ്ഥിതികളോടൊത്തുവരുന്ന ഒരു ജാതി കാളയെ വിട്ടു ചവിട്ടിച്ചാലും അന്നുതന്നെ അത്രപ്രകൃതമായി തീരാനാണധികം അവകാശമുള്ളത്. ഈ വക വിഷയങ്ങൾക്കു പുറമെ സ്വഭാവം, ഉല്പാദകത്വം, രോഗബാധകളെയും, കാലാവസ്ഥാന്തരങ്ങളാലുണ്ടാവാനിടയുള്ള അസൗകര്യങ്ങളെയും ചെറുത്തുനിന്നു വളരുന്നതിനുള്ള കഴിവുകൾ എന്നീ പ്രത്യേകതകളെയും നോക്കി, ഇണചേർപ്പിക്കുന്നതിനുള്ള മൂഗങ്ങളെ തിരഞ്ഞെടുക്കണം. സന്താനമൂഗങ്ങൾ നിർവ്വഹിക്കേണ്ടുന്ന ആവശ്യങ്ങൾക്കനുസസരിച്ച് പ്രത്യേകവർഗ്ഗത്തിൽപ്പെട്ട പശുവിനെയും, കൂറ്റനെയും തിരഞ്ഞെടുക്കേണ്ടുന്നതും മുഖ്യ വിഷയംതന്നെയാണല്ലോ.

മണിക്കാള കറഞ്ഞത് മൂന്നുവയസ്സുകീഴും പ്രായമുള്ളതും രോഗബാധയിൽപ്പെടാത്തതും അംഗവൈകല്യമോ ക്ഷീണമോ ഇല്ലാത്തതും വർഗ്ഗശുദ്ധിയുള്ളതുമായിരിക്കേണ്ടതാണ്. ശരീരം നല്ല പുഷ്ടിയുള്ളതായിരിക്കണമെന്നല്ലാതെ വളരെ കൊഴുത്തു തടിച്ചിരിക്കരുത്. ഈ സ്ഥിതിക്ക് കോട്ടം പറയാതിരിക്കത്തക്കവിധം അതിനുള്ള തീൻ, തൊഴുത്തു, പരിസരം, വ്യായാമം എന്നീ ഭാരോ വിഷയത്തിലും ശ്രദ്ധ ചെലുത്തേണ്ടിയിരിക്കുന്നു. ആഴ്ചയിൽ കവിഞ്ഞാൽ മൂന്ന് തവണയിലധികവും ആകെ 3½ കൊലത്തിലധികവും ഇണയെടുപ്പിക്കുന്നതും, ലക്ഷ്യപ്രാപ്തിക്ക് വൈകല്യം വരുത്തുന്നതായിരിക്കും. എന്നാൽ ഈ വക വിഷയങ്ങൾ, ഭാരോ ഭേദത്തുള്ള പരിതസ്ഥിതികൾക്കും, മൂഗവർഗ്ഗത്തിനും, കാളക്ക് ലഭിച്ചുവരുന്ന ശുശ്രൂഷകൾക്കും മറ്റുമനുസരിച്ച് വ്യത്യാസപ്പെട്ടു കാണാം.

പണിക്കാള:—പണിക്കാളുകളുടെ കർമ്മത്തിൽ ഇന്നുട്ടിലെ സ്ഥിതി ശോചനീയമെന്നുതന്നെ പറയാം. ഇവയെ സംബ

സിച്ച് എല്ലാ വിഷയങ്ങളിലും പ്രത്യേക ശ്രദ്ധിച്ച് പരിഷ്കരി  
 ക്കാതിരിക്കുന്നതോടൊത്തും കാലം നമ്മുടെ കൃഷിപരിഷ്കരണകാര്യ  
 ങ്ങളും സ്കോറോപസ്ഥയിലിരിക്കാതെ തരമുള്ള പ്രവൃത്തികൾ  
 ത്രാണിയും, ചുറ്റും കാലകൾക്ക് നല്ല ബലവും കഴിയുന്നതോ  
 ങ്ങളും ആകൃതിവലിച്ചുവെക്കുന്ന മറ്റുള്ള വസ്തുക്കളിൽനിന്നായിരി  
 ക്കണം നമ്മുടെ പണിക്കാരെക്കളുടെ ജനനം. ഇങ്ങനെയുണ്ടാവുന്ന  
 കട്ടൻമാരെ 2—2½ വയസ്സാവുമ്പോൾ അവയുടെ കായ്കപ്പ്  
 (വരിയ്കപ്പ്) വീട്ടുന്നതാവശ്യമാണ്. അവയുടെ ശുക്രനാഡിയെ  
 നിശ്ചയാജനമാക്കി പശുക്കളിൽ അവക്കുള്ള ആസക്തി കറയ്ക്ക  
 കയും തന്മൂലം അവയുടെ ശക്തിയിൽ ഒരു സിംഹഭാഗവും പ്രവൃ  
 ത്തികൾക്ക് കീഴ്മാറാക്കിത്തീർക്കുകയുമാണിങ്ങിനെ കായ്കുന്നതു  
 കൊണ്ട് സാധിക്കേണ്ടുന്നതാണ്. (പശുവിരോധങ്ങളിൽ മൂഗത്തിൽ  
 നിന്നു കീഴ്മാറാക്കുന്ന മരംസത്തിന്റെ തുടക്കം, മേന്മ എന്നിവ വലി  
 പ്പിക്കുന്നതിനായും കായ്കക്കാരാണ്.) നാം പലപ്പോഴും കണ്ടി  
 ട്ടുള്ള നാടൻ സമ്പ്രദായത്തിൽ വരിയ്കുന്നതാണ് മൂഗത്തിന്നോടും  
 വേദനാജനകവും, കായ്കത്തുകിട്ടുന്നതിന്നധികമേറെ പിടിക്ക  
 നതും, മിക്കപ്പോഴും തൃപ്തികരമായവിധം കൃത്യം സാധിക്കാതെ  
 വരുന്നതിനാൽ മൂഗത്തിന്നംഗമീനം, ബലക്ഷയം എന്നീ പരാ  
 ണാമങ്ങളുണ്ടായിത്തീരുന്നതുമാണ്. എന്നാൽ പരിഷ്കൃതസമ്പ്രദായ  
 ത്തിൽ “ബർഡിസോ വൃഷണമദ്ദന”യത്രത്താൽ ഈ കൃത്യം എളു  
 പ്പത്തിലും തൃപ്തികരമാവുന്നതും നിവൃത്തി ചുട്ടുന്നതിനാൽ ഇതിനു  
 നവീന മൂഗവൈദ്യനെ വിളിക്കുന്നതാണ്.

നമ്മുടെ നാട്ടിലെ കൃഷിപേലകളിൽ മുഖ്യ പ്രവൃത്തികൾ  
 കഠിനമായ മഴക്കാലത്തായതുകൊണ്ടും ചേറുകണ്ടങ്ങളിലാ  
 യതിനാലും ഇത്തരം വേലകൾക്ക് ആകൃതിയിൽ നടുക്കര  
 മായും ത്രാണിയുള്ളവയുമായ മൂഗങ്ങളെ തിരഞ്ഞെടുക്കുന്നതാ  
 ണത്തമം. കലക്കുകണ്ടങ്ങൾക്ക് ആകൃതിവലിച്ചുള്ള മൂഗങ്ങൾ

അനാവശ്യമെന്നു മാത്രമല്ല ചേറിലെ പണിയിൽ അവ എളുപ്പം ക്ഷീണിക്കുന്നവയുമാണ്. കൃഷി സംബന്ധിച്ചുള്ള ആദ്യകാല ഉഴവുകൾക്കും, പൊടിക്കണ്ടങ്ങൾക്കും വണ്ടി വലിപ്പാനും മറ്റും ആകൃതിവലുപ്പമുണ്ടായിരിക്കുന്നതാണ് നല്ലത് തന്നെ. ഉത്തമസ്ഥിതിയിൽ രക്ഷിക്കപ്പെട്ടുവരുന്ന പണികൊടു 4 വയസ്സുതൽ 14 വയസ്സുവരെ നല്ലവണ്ണം പണിയെടുക്കുന്നതാണ്. കറവ് പശുക്കൾ:—നമ്മുടെ നാടൻശുക്കൾക്ക് പാൽ നന്നെകറവാണല്ലോ. നാട്ടുപുറവാസിക്കും ഒരുപോലെ ഒഴിച്ചു കൂടാത്തവയാണ് കറവ് പശുക്കൾ ഇതു പ്രാധാന്യമർഹിക്കുന്ന വീഷയത്തിലും നാം മറ്റു രാജ്യങ്ങളെ അപേക്ഷിച്ച് എത്രയൊ പിന്നണിയിലാണുള്ളത്. ആരോഗ്യശാസ്ത്ര വിദഗ്ദ്ധന്മാരുടെ അഭിപ്രായത്തിൽ ഒരിന്ത്യക്കാരന്റെ ആരോഗ്യസംരക്ഷണത്തിന്നൊഴിച്ചുകൂടാത്ത ആഹാരാംശങ്ങളിൽ പാലിന്റെ അളവ് ടീവസത്തിനു എട്ട് ഭൗജ്ജസാണെന്നും എന്നാൽ ഇന്ന് കിട്ടിവരുന്ന ശരാശരി അളവ്  $1\frac{1}{2}$  ഭൗജ്ജസാണെന്നും കാണുന്നു. ഒരു സമീകൃത ഭക്ഷണ വ്യവസ്ഥ നടപ്പിലാക്കുന്നതിന് നമ്മുടെ രാജ്യത്തിലെ ക്ഷീരംല്ലാതെ വലിപ്പിക്കണമെങ്കിൽ ഒരു ഭഗീരഥപ്രയത്നം തന്നെ വേണ്ടിവരുമെന്ന് തീച്ചയാണല്ലോ, ഇതിനായി നമ്മുടെ കറവ് പശുക്കളെയും, എരുമ, ആട എന്നിവയെയും സർവ്വവിധേനയും അഭിവൃദ്ധിപ്പെടുത്തുകതന്നെവേണം. ഏറ്റവുമധികരിച്ചതോതിൽ പാൽതന്നുന്ന പ്രത്യേക മൃഗവർഗ്ഗങ്ങളെ തിരഞ്ഞെടുത്തു ജനയെടുപ്പിച്ചും ആയിരക്കണക്കിൽ വർദ്ധിപ്പിക്കേണ്ടിയിരിക്കുന്നു. ജവസ്ഥാവശ്യമായതിൽ, ശുശ്രൂഷകൾ മുതലായ കാര്യങ്ങളിൽ ശ്രദ്ധിക്കുകയും വേണം.

കറവ് പശുക്കൾ വീട്ടിന് ഒരു ഭൂഷണമെന്ന് തന്നെ പറയാം. ഇതുനിമിത്തം പശുവിന്റെ സ്വഭാവഗുണം പ്രാധാന്യം

മർഹിക്കുന്ന ഒരംശംതന്നെയാണ്. ഉത്തമമായ കറവ് പശുക്കളെ ചില ബാഹ്യ ലക്ഷണങ്ങളെ ആസ്പദിച്ചും വേർതിരിച്ചറിയാറുണ്ട്. ഭംഗിയുള്ള മുഖം, നീളംകൂടുതലുള്ള കണ്ണുകൾ, കറുത്ത കല്ലുകൾ, ചെറിയ കുളമ്പുകൾ, തഴഞ്ഞവരൾ, വലിയ അകിട്, വണ്ണമുള്ള മുഖകൾ, വീത്തുകാണുന്ന പാൽത്തരവ്, ശരീരത്തിന്റെ പിൻപകുതിവലുപ്പംകൂടി കാണിക്കുക പിൽപ്പുറത്തുനിന്നുള്ള കാഴ്ചയിൽ മൂഗത്തിന് ഒരു പേണിന്റെ ആകൃതി, (Wedge Shape) ശാന്തസ്വഭാവം, എനിവയാണീലക്ഷണങ്ങൾ.

അറവ്കാലികൾ:—കശാപ്പ്കത്തിക്കിയൊരുന്ന ഗോവർഗ്ഗങ്ങളും എത്രയൊ കണ്ടുവരുന്നു. ഗോമാംസത്തിനായി പ്രത്യേക വർഗ്ഗങ്ങളിൽപെട്ടവയെ വളർത്തിവരുന്ന സമ്പ്രദായം ഇംഗ്ലണ്ട്, അമേരിക്ക മുതലായ മിക്ക പാശ്ചാത്യരാജ്യങ്ങളിലും നിലവിലുണ്ട്. ഇന്ത്യയിൽ സാധാരണയായി കശാപ്പിനുപയോഗിക്കുന്നതു പണിക്കിടകൊള്ളുകാത്തവയാണെന്നുപറയാം. ഗോമാംസത്തിന്നിക്കാലത്തു കിട്ടിവവരുന്ന അധികരിച്ച വിലയെ മോഹിച്ച് പലപ്പോഴും, നല്ല പണികാണകളെയും പശുക്കളെയും കശാപ്പ്കാർ നശിപ്പിക്കാറുണ്ട്. ഈ സമ്പ്രദായം നിരോധനം അത്യന്താപേക്ഷിതമാണെന്നു. ഗോവർഗ്ഗത്തെ കശാപ്പു ചെയ്യുന്നതു നിയമവിരുദ്ധമാക്കുന്നതു ധർമ്മികമായിമാത്രമല്ല സാമ്പത്തികമായും സമൂഹതരമായിരിക്കും.

#### 4. ഉല്പാദനം

വൃത്യസ്തുവർഗ്ഗങ്ങളിൽപെട്ട മൂഗങ്ങളെ തമ്മിൽ ജനയെടുപ്പിച്ച് അതാത്ദേശത്തുള്ള പരിതസ്ഥിതികൾക്കും ആവാശ്യത്തിനും പറ്റിയ പുതിയ ജാതിമൂഗങ്ങളെ സൃഷ്ടിക്കുന്നതു ഇന്ത്യയെപ്പോലുള്ള ഒരു രാജ്യത്തിന്നാവശ്യമാണെന്നുമാണ്. കാരണം ഇന്ത്യയുടെ

ഓരോപ്രദേശത്തുമുള്ള കാലാവസ്ഥാവ്യത്യാസങ്ങളും പ്രത്യേകം പരിതസ്ഥിതികളുംതന്നെ എന്നാൽ ഇതുപോലെതന്നെ ജനാട്ടിലെ പ്രത്യേകവർഗ്ഗങ്ങളെ വർഗ്ഗശുദ്ധി ക്ഷയക്കാരതിരിക്കത്തക്കവണ്ണം സംരക്ഷിച്ചുപോരേണ്ടതും അത്യന്താപേക്ഷിതമാണ്.

മിശ്രവർഗ്ഗത്തെ സംബന്ധിച്ചെടുത്തോളം ആദ്യത്തെ ജനയെടുപ്പുമുഖമുണ്ടാവുന്ന സന്താനങ്ങൾക്ക് അവയുടെ മാതൃവർഗ്ഗത്തിന്റെയും പിതൃവർഗ്ഗത്തിന്റെയും ഗുണവിശേഷങ്ങൾ പൂർണ്ണമായി ഉണ്ടായിരിക്കുമെന്ന് പായാൻ കഴയുന്നതല്ല. ദുർല്ലഭം ചിലപ്പോൾ ഇതുണ്ടായെന്നു വരാം. എന്നാൽ പശുവിന്റെയും കൂറ്റന്റെയും ആരോഗ്യംതീകച്ചും തൃപ്തികരമായിരുന്നെങ്കിൽ, രണ്ടാമമത്തെയൊ, മൂന്നാമത്തെയൊ, പാരമ്പര്യത്തിൽ ഗുണസമ്പുഷ്ടത സാധ്യമാവുന്നതാണ്. താഴെചേർത്തിട്ടുള്ളതു നോക്കുക. നമ്മുടെ ഒരു നാടൻപശുവിന് കാങ്കേയവർഗ്ഗത്തിൽപെട ഒരു കൂറ്റനെക്കൊണ്ട് ചവുട്ടിച്ച് വർഗ്ഗാഭിരുദ്ധി വരുത്താവുന്ന ഒരു ക്രമത്തെ ജടീനെ വിചാരിക്കാം,

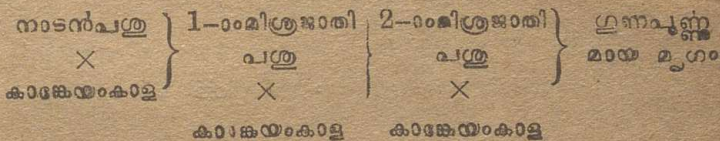

ശോരക്ഷണവിഷയത്തിൽ വളരെ പുരോഗമിച്ചിട്ടുള്ള പലരാജ്യങ്ങളിലും മണിക്കാള വളർത്തുകാരുടെ സംഘങ്ങളുടേതും ഈ സംഘങ്ങൾ ഓരോകാളയേയും സംബന്ധിച്ചുള്ള വർഗ്ഗപരിതം, ആകൃതി, ഉല്പാദകതപം, നിറം എന്നീ ഓരോവിഷയത്തിലും ഗൗരവിച്ച് മാർക്കുകൾചേർത്ത് ഉത്തമം, മദ്ധ്യമം, അധമം എന്നിങ്ങിനെ തരം തിരിച്ച് റജിസ്ട്രേഷനുകളും പരിവായിട്ടുണ്ട്. കന്നുകാലിപ്രദർശനങ്ങളിൽ ഇത്തരം ഉത്തമമദ്ധ്യതങ്ങളെ പ്രദർശിപ്പിക്കയും പ്രചാരപരമായ പ്രവർത്തനങ്ങളിൽ പങ്കെടുത്തുവരികയും അന്നാടകളിൽ സംധാരണമാണ്.

പശുക്കൾ ഇണചേരാനിച്ഛിക്കുന്നതിന് 'മരിപ്പ്' എന്ന് പറയാറുണ്ട്. അവക്കു കിട്ടിവരുന്ന ആഹാരം, അപയുടെ വർഗ്ഗം എന്നീ അംശങ്ങളെ ആസ്പദിച്ചു 2 മുതൽ 3 വയസ്സിയിടക്ക് കടച്ചികൾ ഇണചേരാൻ പറവിയവയായിരിക്കും. കുറഞ്ഞതു 3 വയസ്സുകീഴും തികയുന്നതുവരെ അവയെ ഇണചേരാനനുവദിക്കാതിരിക്കുന്നതാണ് നല്ലത്. ചില മുതിർന്ന പശുക്കൾ കന്നിന് മൂന്നുമാസം പ്രായമാകുമ്പോൾതന്നെ തൊട്ടുമരിപ്പ് ലക്ഷണങ്ങൾ കാണിക്കുന്നതു നരം കണ്ടിട്ടുള്ളതാണല്ലോ ചിലവയിൽ കന്നിന് അഞ്ചാറുമാസം പ്രായമാകുമ്പോഴും മറ്റും ചിലവയിൽ ഇനിയും വൈകിയും മരിപ്പ് ലക്ഷണങ്ങൾ പ്രത്യക്ഷപ്പെടുന്നു. എന്നാൽ കന്നിന് ചുരുങ്ങിയത് എട്ടുമാസം മാത്രമെങ്കിലും പ്രായമാകുന്നതുവരെ പശുവീനെ ഇണചേരാനനുവദിക്കുന്നതു ശരിയല്ല കാരണം പശുവീന്റെയും കന്നിന്റെയും ആരോഗ്യത്തിന് മാത്രമല്ല പശുവീന്റെ സ്വഭാവത്തിനും ന്യൂനതകൾ ഉണ്ടായേക്കാവുന്നതാണ്. കൂടാതെ പശുവീൽനിന്ന് കിട്ടിവരുന്ന പാലിന്റെ അളവും കറവുകാലവും ചുരുങ്ങിപ്പോകും. എന്നാൽ കറവ് പശുവീനെ ഇണചേരാൻ അനുവദിക്കുന്നതു, അതാതുസ്ഥലത്തുള്ള സ്ഥിതികളേയും മൂഗത്തിന്റെ വർഗ്ഗത്തേയും ആവശ്യത്തേയും മറ്റും മുൻനിർത്തി തിട്ടപ്പെടുത്തുന്നതാണ്.

മരിപ്പിളകിയ പശു മേയുവാനിഷ്ടപ്പെടാതിരിക്കും. കൂടാതെ ഇടക്കിടെ കരയുക, അസ്വസ്ഥനിലയിലെമ്പന്നാപാലെ വാലാട്ടുക, മൂത്രമൊഴിക്കുക, അഴിച്ചുവീട്ട സ്ഥിതിയിലാണെങ്കിൽ അങ്ങുമിങ്ങും ഓടിനടക്കുക, അടുത്തുള്ള മൂഗങ്ങളുടെ പുറത്തുകയറുക എന്നീ ലക്ഷണങ്ങളിൽ പലതും കാണാവുന്നതാണ്. ഇണചേക്കാതെ നിർത്തുന്നതായാൽ മൂന്നാഴ്ച കൂടുമ്പോഴൊരിക്കൽ മരിപ്പുണ്ടാകുന്നതും മരിപ്പ് കാലം 24 മണിക്കൂർവരെ നീല്ക്കുന്നതുമായി കണ്ടിരിക്കുന്നു. പല കാരണങ്ങളാലും ഈ ഗുഹിക്കൾ വൃത്യംസപ്പെടുന്നതും അസാധാര

ഞമല്ല. ജൂണിനെ മരിപ്പിച്ചുകിയ സമയംനോക്കി വേണം പശുവി  
 നെ ജ്ഞപേക്ഷവാൻ. മരിപ്പ്തെററിയ സമയത്തിനയടുപ്പി  
 കണത്തിന് പശു അനുവദിക്കുന്നതല്ലെന്നുമാത്രമല്ല കൂറ്റനം ജയ്യ  
 പ്പെടുന്നതല്ല. ജ്ഞയെടുപ്പിച്ചത് ഫലപ്രദമായതിനുള്ള ഒരു മുഖ്യ  
 സൂചന, പിന്നീട് പശുവിനു മരിപ്പുണ്ടാകാതിരിക്കുന്നതുതന്നെ.  
 കൂടാതെ പശുവിനു കന്നിലുള്ള വാസലുവും, കറക്കുന്ന പാലി  
 ന്റെ അളവും ക്രമേണ കുറഞ്ഞുവരുന്നതുമായിരിക്കും പലപ്പോഴും ഗ  
 ര്ഭീണിയായ പശു കറക്കുവാനനുവദിക്കാതെ ശാശുങ്ങൾ കാണി  
 കുന്നതുമുണ്ട്. പശുവിന്റെ വയറിൽ വലത്തുഭാഗത്താണ് ഗർ  
 ഭാശയം സ്ഥിതിചെയ്യുന്നത്. മിക്കവാറും വർഗ്ഗങ്ങളിൽ പശു ഗർ  
 ഭംഗരിച്ച് നാലാമുമാസങ്ങൾക്കുശേഷം വയറിൽകിടക്കുന്ന ക  
 ന്നിന്റെ ചലനം പ്രത്യക്ഷപ്പെടുത്തുടങ്ങും, പശു വെള്ളംകുടിച്ച ഉ  
 ന്നെയൊ, പരിഭ്രമിച്ച നിലയിലുള്ളപ്പോഴോ ഈ ചലനം പ്രത്യേ  
 കിച്ചും കാണപ്പെടുന്നു. ഗർഭീണിയായ പശുവാടു സ്റ്റേഫത്തോടു  
 കൂടി പെരുമാറേണ്ടതാണ്. പോഷകദായകങ്ങളായ ആഹാരം വൃ  
 ത്തിയായ തൊഴുത്ത് എന്നീ സൗകര്യങ്ങളും ആവശ്യമാണ്. ഭയ  
 മൊ, ഭ്രമമൊ, അന്യമൃഗങ്ങളിൽനിന്നുള്ള ശല്യമൊ ഉണ്ടാവുന്നതു  
 പശുവിനും അരിന്റെ ഗർഭത്തിലുള്ള കന്നിനും ഹാനികരങ്ങളാ  
 ണ്. പശുക്കളിൽ ഗർഭകാലം 285 ദിവസങ്ങളാണെന്നു കണ്ടിരി  
 കുന്നു. ജ്ഞപേൻ ദിവസംമുതൽക്കണിക്കാലാവധി. പ്രസവകാല  
 ത്തോടുക്കുംത്തോറും പശുവിന് അല്പം ക്ഷീണമുള്ളതായി കാണും.  
 കിടക്കുന്നതിനും ഏഴുനേല്ക്കുന്നതിനും ബുദ്ധിമുട്ടുള്ളതായി കാണുന്ന  
 തുകൂടാതെ പശുവിന്റെ കട(യോനി)യിൽനിന്ന് കൊഴുത്ത പ  
 ശപോലെയുള്ള ഒരു ദ്രവം ഒഴുകിക്കാണുന്നതുമാണ്. ഒട്ടേറെവാറും  
 സുഖപ്രസവംതന്നെ. പ്രസവം അസാധാരണമായികാണുന്നതു വള  
 രെടുർല്ലമാണെന്നുതന്നെ പറയാം. വിഷമതകളുണ്ടെങ്കിൽ മൃഗ  
 വൈദ്യന്റെ സഹായത്തിനാവശ്യപ്പെടുകതന്നെ വേണം.

കറവ് വാറിയ പശുക്കൾക്ക് കറവ് കാലത്തു ലഭിച്ചുവരുന്ന തോതിൽ തക്ക ആഹാരമൊ ശുശ്രൂഷയൊ ലഭിക്കാറില്ല. പ്രകൃത്യാലുള്ള മേച്ചിൽസൗകര്യങ്ങൾ വളരെ കുറഞ്ഞുകഴിഞ്ഞതിനാലും വളർത്തുമാന്മാർക്കു അസൗകര്യങ്ങളാലും അശ്രദ്ധയാലും കറവ് വാറിയ പശുക്കൾ അധികവും അധഗണിക്കപ്പെട്ടുകാണുന്നതു നമുക്കു ഓർമ്മപ്പെടുത്തേണ്ടതുണ്ട്. മൃഗം തരുന്ന അനുഭവത്തെ നോക്കി അവയിൽ ശ്രദ്ധ പതിപ്പിക്കുന്നതല്ലാതെ, കറവ് നിന്നുകഴിഞ്ഞാൽ അതിന്റെ നിലനില്പിനുവശ്യമായ ആഹാരംകൂടി കിട്ടാതെ തെങ്ങി അലയുന്ന പശുക്കൾ നമ്മുടെ നാട്ടിൽ എത്രയൊ ഉണ്ട്. ഇങ്ങനെ അലക്ഷ്യമായി പശുക്കളെ വിട്ടു വെക്കുന്നതിനെക്കാരും വളർത്തുകാരന്മാർ അസൗകര്യമായി കാണുമ്പോൾ അവയെ വീറാഴിക്കുകയാണ് നല്ലതു്. മിക്കവാറും പശുക്കളും കറവ് വാറുന്നതോടെ ഗർഭിണികളായിത്തീരുന്നു. ഇങ്ങനെയുള്ള സ്ഥിതിയിൽ പശുവീനും അതിന്റെ ഗർഭത്തിലുള്ള കുഞ്ഞിനും കുറഞ്ഞതു നിലനില്പിനുവശ്യമായ ആഹാരങ്ങൾപോലും കൊടുത്തു ശുശ്രൂഷിക്കാതിരിക്കുന്നതു ഒരു മഹാപാപംതന്നെയാണ്. ഈ ദുഃസ്ഥിതിവിമിത്തം പശു കാലക്രമേണ അതിന്റെ വസ്ത്രീയപ്രത്യേകതകളെ നഷ്ടപ്പെടുന്നതു മോക്ഷേണതോണ്.

5. പ്രായനിർണ്ണയം.

ശോവഗ്ദത്തിൽ മൃഗത്തിന്റെ പ്രായം നിർണ്ണയിക്കുന്നതു അതിന്റെ പല്ലു നോക്കിയാണ്. കൊമ്പിൻ കണ്ടുവരുന്ന ചുവരുകളെ നോക്കിയും പ്രായം തിട്ടപ്പെടുത്താമെന്നു കേൾക്കുന്നുണ്ടെങ്കിലും ഇത് പല്ലു നോക്കി നിർണ്ണയിക്കുന്നതു സുലഭമാഗ്യാല്ല. കൂടാതെ വിശ്വാസയോഗ്യമായ ക്രമവുമല്ലതന്നെ.



A

- 1-00 ആപ്പി.
- 2-00 ആപ്പി.
- 3-4 ആപ്പികൾ.

പാൽപല്ല്.

അടുത്ത ഓരോ ആപ്പികളിലായി ഓരോ ഭാഗത്തും ഓരോ പല്ല് വീതം മുളച്ചുണ്ടാവുന്നതും 1 മാസപ്രായത്തിൽ 8 പാൽപല്ല്കൾ പൂർത്തിയാകുന്നതുമാണ്. ഏകദേശം ഇവ രണ്ടുകൊല്ലക്കാലംവരെ മാത്രമേ നിലകയ്യുള്ളൂ. ഇവ കൊഴിഞ്ഞ തൽസ്ഥാനങ്ങളിൽ

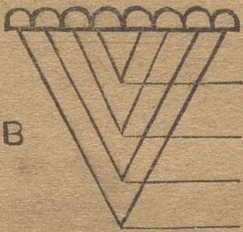

B

- 2½ കൊല്ലം.
- 3½ കൊല്ലം.
- 4½ കൊല്ലം.
- 5½-6½ കൊല്ലം.

സ്ഥിരം പല്ല്.

ഓരോ ഭാഗത്തും ആറുവീതമായിരിക്കും. മുന്നണപ്പല്ല് എന്നും അണപ്പല്ല് എന്നും രണ്ടു പ്രത്യേക തരങ്ങളിൽ പെട്ടവയാണിവ. മുന്നണപ്പല്ല്കൾ, മൂഗത്തിനു 4 ആപ്പി പ്രായമാവുമ്പോൾ ഓരോ വശത്തും മുമ്പു നൂ വീതം ഉണ്ടാകുകയും ഇവ ക്രമേണ കൊഴിഞ്ഞത് 2½ മുതൽ 4½ കൊല്ലത്തിലിടക്ക് തൽസ്ഥാനങ്ങളിൽ സ്ഥിരമായവ ഉണ്ടാകുകയും ചെയ്യുന്നു. എന്നാൽ അണപ്പല്ല് എന്നറിയപ്പെടുന്ന 6 എണ്ണം മൂഗത്തിനു 9 മാസം പ്രായമുണ്ടാകുമ്പോൾ മുളച്ചതട

ചിത്രത്തിൽ കാണുന്നതുപോലെയാണ് ഗോവകളുടെ പല്ലുകൾ മുളക്കുന്നത്. കന്നിനു ഏഴു ദിവസം പ്രായമാകുമ്പോൾ ഒന്നാം ചിത്രത്തിൽ മദ്ധ്യത്തിലുള്ള നാലു പല്ലുകളുണ്ടാവും

ക്രമേണ സ്ഥിരം പല്ലുകളുണ്ടാകും. ഇവയുടെ ഉത്ഭവക്രമം രണ്ടാം ചിത്രത്തിൽ കാണാം. ഈ മുൻ പല്ലുകൾ കൂടാതെ അണ്ണിയിൽ വേറെയും പന്ത്രണ്ട് പല്ലുകൾ ഉണ്ടായിരിക്കും. ഇവ

ആകയും 3 കൊല്ലംകൊണ്ടു ഓരോ വശത്തുമായി മമ്മൂന്നു വീതം ആറൊണ്ണമായിരിക്കുകയും ചെയ്യുന്നു. മുന്നണിപ്പല്ലകളെയും പാൽ പല്ലുകളെയും പോലെ ഇവ കൊഴിഞ്ഞുപോകുന്നതല്ല പ്രായ നിണ്ണയത്തിനു മുൻഭാഗത്തുള്ള പല്ലുകളെ മാത്രമേ നോക്കാറുള്ളൂ.

പശുവർഗ്ഗത്തിനു കീഴ്ഭാഗത്തുള്ള ഉഴനിന്മേൽ മാത്രമേ പല്ലുകളുള്ളൂ. മേൽഭാഗത്തുള്ള ഉഴനിന്മേൽ പല്ലുകൾക്ക് പകരം ഒരു തരം തടിച്ച തോലാണുള്ളത്.

പല്ലുകളുടെ നിർമ്മാണത്തിൽ ജീകീകളുൾക്കൊള്ളുന്ന ചുണ്ണാമ്പ് സത്തിനു് ഒരു വലിയ പങ്കുണ്ടെന്നുള്ളതുകൊണ്ടു, ഈ സത്തി് കറവുള്ള ആഹാരമാണതിനു ലഭിച്ചുവരുന്നതെങ്കിൽ പല്ല് മുട്ടിക്കുന്നതിനുള്ള കാലാവധി വ്യത്യസ്തപ്പെട്ടേക്കാം. പൊതുവിൽ പറയുകയാണെങ്കിൽ 6 മുതൽ 8 കൊല്ലത്തിലകം മുൻഭാഗത്തുള്ള എട്ടു സ്ഥീരം പല്ലുകളും സമമായവിധം വളർന്നുവരും.

കൊമ്പിന്മേൽ കാണാവുന്ന ആദ്യത്തെ ചുറ, മൂഗത്തിനു 3 കൊല്ലം പ്രായമാകുമ്പോഴായിരിക്കുമെന്നും പിന്നീടേരോ കൊല്ലത്തിനും ഓരോ ചുറ വീതം പ്രത്യക്ഷപ്പെടുമെന്നുമാണ് കാണുന്നത്. അതായതു നല്ല ചുറകളുണ്ടെങ്കിൽ മൂഗത്തിനു ആറു വയസ്സാണെന്ന് നിണ്ണയം ചെയ്യാം.

ഏതായാലും പല്ലുകളെണ്ണി പ്രായംതിട്ടപ്പെടുത്തുന്നതാണെന്നും പ്രായോഗികവും വിശ്വാസയോഗ്യവുമായ സമ്പ്രദായം ഇതുതന്നെയാണ്. പരക്കെ നടപ്പിലുള്ളതും.

6. കാലിത്തീനുകൾ.

മൂഗർക്കുണ വിഷയങ്ങളിൽ വളരെ പ്രാധാന്യമർഹിക്കുന്ന മറ്റൊന്നു് തീനുകൾതന്നെ. കന്നുകാലികൾക്ക് അവയുടെ ശരീരത്തിന്റെ ഒരു വലിയഭാഗവും വയാനെന്നതു കൊണ്ടു, അതിന്റെ

പുരണത്തിനായി ഭട്ടേറെ തീൻ പണ്ടങ്ങൾ ആവശ്യമാണല്ലോ. ഇതുകൊണ്ടായിരിക്കാം സൃഷ്ടികർത്താവ് ഗോവർഗ്ഗത്തിന് അയവിറക്കുന്ന പ്രത്യേക സ്വഭാവം കല്പിച്ചുകൊടുത്തിട്ടുള്ളത്. കിട്ടുന്നേടത്തോളംതീനുകളെ ഉടനടൻ വിഴുങ്ങി ആമാശയത്തിൽ സൂക്ഷിക്കുവാൻ കഴിയുന്നതിനാൽ പിന്നീട് വിശ്രമവേളകളിൽ ഇവയെ വീണ്ടും വായിലേക്ക് തേക്കിയെടുത്ത് ചവച്ചു രച്ച് പകർച്ചപ്പെട്ടത്താൻ സൗകര്യമുള്ളതാണല്ലോ. ഉദരപുരണത്തിനായി പല്ല് മുതലായ പല പര്യായാഹാരങ്ങളെ (Roughage or Bulk) ശരീരപോഷണത്തിനും വളച്ചുക്കുമായി പല പോഷകവസ്തുക്കളും കാലിത്തീനുകളിലടങ്ങിയിരിക്കണം. കാലിത്തീനുകൾ മൃഗങ്ങളുടെ നിലനില്പ് (Maintanance) വളച്ചു (growth) അനുഭവം (Production) എന്നീ ഉദ്ദേശങ്ങളെ പൂർത്തീകരിക്കത്തക്കവിധത്തിലുമായിരിക്കണം. ഇവയുടെ ഒരു പുരയ്ക്കുവിവരണമാണ് താഴെ കൊടുക്കപ്പെട്ടിരിക്കുന്നത്.

നിലനില്പിനുള്ളതീൻ:—യാതൊരനുഭവവും അരതിരിക്കുന്ന വൃദ്ധമൃഗങ്ങൾക്കും മററുമിത്തരമാഹാരം മതിയാകുന്നതാണ്. ഈ വകയിൽപ്പെടുന്നതധികവും പര്യായങ്ങളായ വൈദക്കോലും കരടുതീനുകളുംതന്നെ.

വളച്ചുക്കുള്ള തീൻ:—ജനനം മുതൽ മദ്ധ്യപ്രായംവരെ മൃഗങ്ങൾക്കിതരം തീനുകൾ ഒഴിച്ചുകൂടാത്തവയാണ്. പോഷകവസ്തുക്കളായ ഓളസം, കൊഴുപ്പ്, അംഗാരദം, കാലിസം, ഉപ്പുകൾ എന്നിവയടങ്ങിയ ആഹാരവസ്തുക്കൾ ക്ലിപ്തമായതോതിൽ തീറെറങ്ങുന്നതാണ്.

അനുഭവത്തിനുള്ളതീൻ:—പണിക്കും, കറവിനും, മംസത്തിനും വർഗ്ഗവർദ്ധനവിനും മററുമുള്ള വിവിധോദ്ദേശങ്ങളെ തൃപ്തികരമായവിധം നിർവ്വഹിക്കുന്നതിന് പറ്റിയ ആഹാരവസ്തുക്കളിവ

കുപ്പിൽചെട്ടുന്നവയാണ്. ഓരോ ദേശത്തും പ്രകൃത്യാവളയ ന്നതും കൃഷിചെയ്തങ്ങോക്കാവുന്നതുമായ കാലിത്തീന്തകളുടെ തര വും അളവും അതാത് സ്ഥലത്തുള്ള കാലാവസ്ഥ, മണ്ണിന്റെ തരം മുതലായവയെയാസ്പദിച്ചിരിക്കുന്നതാണല്ലോ. ഈ പരിത സ്ഥികൾ അതാത് സ്ഥലത്തുള്ള കന്നുകാലികളുടെ ആകൃതിയിലും പ്രകൃതിയിലും പ്രതിഫലിക്കുന്നതും സ്വാഭാവികമാണ്. കേരളനാ ട്സിന്റെ മണ്ണ്, പൊതുവിൽ ചുണ്ണാമ്പ് സത്ത് വളരെ കറഞ്ഞതര മാണെന്നു കണ്ടിരിക്കുന്നു. ഇത്തരം മണ്ണിൽ പ്രകൃത്യാവളയ ന്ന മേച്ചിൽവസ്തുക്കളിലും കാലിസാംശത്തിന്റെ കറവ് നിമിത്തം അവ യെ ആശ്രയിച്ച് വളയുന്ന നമ്മുടെ കന്നുകാലിവർഗ്ഗങ്ങളും ആകൃതി യാൽ കുറിയവയായും ത്രാണികാഞ്ഞമിരിക്കുന്നു. കറവുള്ള പോ യകാംശം മൂഗത്തിന്റേ കിട്ടുമാറു കാലിത്തീൻ ഭയപ്പെടുന്നതിലും കൊ ട്ടുപോകുന്നതിലും ശ്രദ്ധിക്കേണ്ടതാവശ്യമായിരിക്കുന്നു.

ഏതായാ മുൻകാലം മുതൽക്കു പ്രകൃത്യാവളയമേച്ചിൽ സൈങ്ക യ്യങ്ങളെ മാത്രമാശ്രയിച്ച് പ്രസ്തുതാവസ്ഥ ഗോരക്ഷണം നടന്നുവന്നി ട്ടുള്ള ഒരു രാജ്യമാണിത്. കാലത്തെ കറവിനശേഷം ഗോവൃന്ദ ങ്ങളെ പൊതുവേച്ചിൽ സ്ഥലങ്ങളിലേക്ക് തെളിച്ചവെന്ന് മേയ്ക്കു ന്നതും മദ്ധ്യാഹ്നംവരെ മൂഗങ്ങൾ ജയ്യംപോലെ മേഞ്ഞു നദിക ളിലെ ശുദ്ധജലം വേണ്ടുവോളം കുടിച്ചു തണലിൽ വിശ്രമിക്ക ന്നതും സാധാരണത്തോടുകൂടി മേയ്പുകാരന്റെ പാട്ടിൽ രസിച്ചും കൊണ്ട് തൊഴുത്തിലേക്ക് തിരിച്ചെത്തുന്നതും മാറുമായി അക്കാ ലത്തുണ്ടായ സുഖസൗകര്യങ്ങൾ അവർണ്ണനീയങ്ങളെന്നുവേണം പറവാൻ പ്രകൃതിയോടേറ്റുവുമടുത്ത ഈ ജീവിതം ഗോവൃന്ദങ്ങൾ അമാത്രമല്ല അവയെപോറ്റി വന്നിരുന്ന മനുഷ്യവർഗ്ഗത്തിനും ആ നന്ദോയകമായിരുന്നു. എന്നാൽ ക്രമേണ ഈ വക സൈങ്കയ്യങ്ങൾ കറഞ്ഞു വന്നതുനിമിത്തം ഇന്ന് ഗോസംരക്ഷണത്തിന് കൃത്രിമമായ (Artificial) മാർഗ്ഗങ്ങളെ കണ്ടറിഞ്ഞു നടപ്പിലാക്കേണ്ടിയിരി

ക്കുന്നു. മേച്ചിൽസ്ഥലങ്ങൾ കറഞ്ഞുവരുന്നതിനാൽ ചിലതരം പുല്ലുകൾ കൃഷിചെയ്യുവാൻ കഴിയും പ്രത്യേകം പോഷകദ്രവ്യങ്ങളായ ആഹാരവസ്തുക്കളെ ചേർത്തും കാലിത്തീനുകൾ ഒരുക്കേണ്ടതായി തീർന്നിരിക്കുന്നു.

### കൂട്ടുമേച്ചിൽ.

കന്നുകാലികളെ കൂട്ടമായി വീട്ടു മേയ്ക്കുന്ന സമ്പ്രദായത്തിൽ ഗുണവും ദോഷവും രണ്ടു മുഖമാണ്. ഇവയേതെല്ലാമാണെന്നു താഴെ ചേർക്കുന്നു.

ഗുണം:—1. വളർത്തുകാരന് മേച്ചിൽസംബന്ധിച്ച് ചിലവിടുകയോ.

2. മൃഗങ്ങൾക്ക് സേവകമായി മേയ്ക്കും.

3. കൂട്ടത്തിൽ മേയ്ക്കുന്നത് മൃഗങ്ങൾക്കധികവും ഇഷ്ടമാണ്.

4. വ്യായാമപരമായും മൃഗങ്ങൾക്കീ സമ്പ്രദായം നല്ലതുതന്നെ.

ദോഷം:—1. മൃഗം തിന്നുന്ന ആഹാരത്തിന്റെ ക്ലിപ്തമായ കണക്ക് കിട്ടുന്നതല്ല.

2. അനാഥമായ മൃഗങ്ങളുമായി ഇണ ചേരുന്നതെല്ലാമായിരിക്കും.

3. രോഗബാധകളുണ്ടാവുന്നതിനും അവയിൽ മരിക്കുവയും പകരുന്നതിനും കാരണമാകും.

മുഖ്യമായ ദോഷങ്ങളെക്കുറിച്ചും ഇന്നുട്ടിൽ വളരെകാലം മുതൽ നിലനിന്നുവരുന്ന കൂട്ടുമേച്ചിൽ സമ്പ്രദായം കഴിയുന്നത്ര തുടർന്നുപോകുന്നതന്നെ വേണം. എന്നാൽ ഹാനികരമായ പരിതഃസ്ഥിതികളെയും കാരണങ്ങളെയും നീക്കം ചെയ്യുന്നതിലും ശ്രദ്ധ

ക്കണം. നമ്മുടെ ഗോരക്ഷക്കരുടെ സാമ്പത്തികസ്ഥിതി, മൃഗത്തിനാവശ്യമായ ഉല്പാദനവും വ്യാപാരവുമായ സൗകര്യം. മുതലായവയ്ക്കി സമ്പ്രദായം നിലനില്ക്കുന്നത് നല്ലതുതന്നെയാണ്.

കാലിമേച്ചലിനായി വിട്ടുവെക്കുന്ന പുൽമാലികളും മറ്റും നാരക്കനാരം കുറഞ്ഞുവരുന്നതും രോഗക്ഷണവിഷയത്തിൽ ബുദ്ധിമുട്ടുകൾക്ക് കാരണമായിരിക്കുന്നു. മുഖ് മേച്ചിൽസ്ഥലങ്ങളായിരുന്ന പല പ്രദേശങ്ങളിലും ഇപ്പോൾ, തോട്ടങ്ങൾ, പുറയിടങ്ങൾ, വ്യവസായശാലകൾ തുടങ്ങിയുള്ള ഏർപ്പാടുകളാണ് സ്ഥലം പിടിച്ചിരിക്കുന്നത്. മേച്ചിൽസ്ഥലങ്ങൾ ഇനിയും ക്രമേണ കുറയുന്നതിനുള്ള സൂചനകളുണ്ട്. ഇടനെയിരിയ്ക്കെ കാലിത്തീനകൾക്ക് പറ്റിയ ചില തൃണവർഗ്ഗങ്ങളെ കൃഷിചെയ്യുന്നുണ്ടെന്നതും വശ്യമായിത്തീർന്നിരിക്കുന്നു. പ്രകൃത്യാ ഉണ്ടാവുന്ന മേച്ചിൽ വസ്തുക്കൾക്കും, കൃഷിചെയ്യുന്നുണ്ടെന്ന പുല്ലുകൾക്കും തമ്മിലുള്ള വ്യത്യാസം താഴെ ചേർത്തിട്ടുള്ള പട്ടിക വ്യക്തമാക്കും.

പ്രകൃത്യാ ഉള്ളവ

കൃഷിചെയ്യുന്നുണ്ടാവുന്നവ

ഇതിൽ പലതരം സസ്യം  
ദികളും ഉൾപ്പെടും.

ഇതിൽ പ്രത്യേകതരം സസ്യം  
ദികളായിരിക്കും.

ഭൂമിയേയും അവിടത്തെ കാലാവസ്ഥയേയും അനുസരിച്ച് വളരുന്നതിനാൽ ഗുണം, തരം, അളവ് എന്നിവ അവിശ്വീതങ്ങളാണ്.

കൃഷിമാകുമാലിച്ച് ആവശ്യമുള്ളതരങ്ങൾ നിശ്ചിതമായതോതിൽ ഉണ്ടാക്കാവുന്നതാണ് അടുക്കലത്തിന്നിപ്പറം തുടങ്ങി പ്രമാരത്തിൽ വന്നുകൊണ്ടിരിക്കുന്നതാണ്.

ഇന്ത്യയിലെ കന്നുകാലികൾക്കുപോലും പഴക്കമുള്ളതാണ്.

നതാണ്.

പച്ചത്തീൻ

സാധാരണ മേച്ചിൽസ്ഥലങ്ങളിൽ വളരുന്ന തൃണവർഗ്ഗങ്ങൾ പലതുണ്ടല്ലോ. കറകംപുല്ല്, കാപ്പിതോട്ടങ്ങളിലും മറ്റുമുണ്ടാവുന്ന വള്ളിപ്പുല്ല്, സമതലങ്ങളിൽ പലേടങ്ങളിലും വളരുന്ന വെള്ളരിപുല്ല് എന്നിങ്ങിനെ കന്നുകാലികളിഷ്ടപ്പെടുന്ന തൃണവർഗ്ഗങ്ങൾ കേരളത്തിൽതന്നെ അസംഖ്യമുണ്ട്. ഇവയുടെ അഭാവംനിമിത്തം ചില പ്രത്യേകതരംപുല്ലുകൾ കൃഷിചെയ്യുണ്ടാക്കുന്നതിന് തിരഞ്ഞെടുക്കപ്പെട്ടിരിക്കുന്നു. ഇക്കാലങ്ങളിൽ പലരും ഇത്തരം പുല്ലുകളിൽ ചിലവയെ കൃഷിചെയ്യുവരുന്നതു കാണാം. കൃഷിചെയ്യുണ്ടാക്കുന്നതിന് പറ്റിയ കാലിത്തീൻ പുല്ലുകൾ ഗിനിപ്പുല്ല്, നേപ്പിയർപുല്ല്, ആനപുല്ല്, റോഡ്സ്പുല്ല്, അഞ്ചാൻപുല്ല്, കൊഴുക്കട്ടപുല്ല് എന്നിവയാണ്. ഇവയുടെ പ്രചാരത്തിനായി ഗവണ്മെന്റ് കൃഷി കേന്ദ്രങ്ങളിൽ നിന്നു വിത്തുനശികളും, വിവരങ്ങളും ആവശ്യമുള്ളവർക്കു കൊടുത്തുവരുന്നതിനാൽ, പച്ചത്തീൻ ക്ഷാമമുഷേളങ്ങളിൽ ഓരോകൃഷിക്കാരനും ഇത്തരം പുല്ലുകളിൽ പറ്റിയ തരങ്ങളെ നട്ടുണ്ടാക്കി അവനവന്റെ അധീനത്തിലുള്ള മൃഗങ്ങളെ ക്ഷാമബാധയിൽനിന്നു രക്ഷിക്കാം. ഓരോതരം പരിതസ്ഥിതിക്കും യോജിച്ചതരം പുല്ല് തിരഞ്ഞെടുത്തു കൃഷിചെയ്യാം. കേരളത്തിന്റെ കാലാവസ്ഥ, മണ്ണ് എന്നീ വിഷയങ്ങളെപറ്റി നോക്കിട്ടുള്ളതിൽ ഗിനിപ്പുല്ല്, റോഡ്സ്പുല്ല്, നേപ്പിയർപുല്ല് എന്നിവ നല്ലവണ്ണം വളരമെന്നു പറയാം. നല്ല വളർച്ചയാണെങ്കിൽ ഏകദേശം 4 മുതൽ 6 ടൺവരെ വീളുന്നതായി കണ്ടിരിക്കുന്നു. സൈങ്കയ്യങ്ങൾ തികച്ചും യോജിച്ചിട്ടുള്ള സ്ഥലങ്ങളിൽ രണ്ടുമാസത്തിലും കുറഞ്ഞ സ്ഥലങ്ങളിൽ 3-4 മാസത്തിലുമൊരിക്കൽ കൊയ്തെടുക്കത്തക്കവണ്ണം വളരും. ഒരിക്കൽനടന്നത് രണ്ടും മൂന്നും കൊല്ലംവരെ നീല്ക്കും പച്ചത്തീൻകിട്ടാത്ത ക്ഷാമകാലത്ത് തീർന്നതി

ന്നായി കൃഷികാലം തിട്ടപ്പെടുത്തിവളത്തുകയൊ കൈയ്തു കഴിയിലിട്ട സൂക്ഷിച്ചുപയോഗപ്പെടുത്തുകയൊ ചെയ്യാം. ഇങ്ങിനെ കൃഷി ചെയ്തുണ്ടാക്കുന്ന പുൽക്കാടുകളിൽ കാലികളെ അഴിച്ച്വിട്ട് തീരദിക്കാറുണ്ട്. എന്നാൽ കൊയ്തെടുത്ത് തീരുന്നതാണ് നല്ലത്. ഒരുപോലെ കൊയ്തെടുക്കാമെന്നതുകൂടാതെ, കാലികൾ ചവിട്ടി പുൽചെടികൾ നശിക്കുന്നതില്ലായ്മയെച്ചൊമെന്നതും, ക്ലിപ്തമായ അളവിൽ തീരുന്നതും കൈയ്തുതീരുന്ന സമ്പ്രദായത്തിലുള്ള മെച്ചങ്ങളാണ്. ഈ പുല്ല്വഗ്ഗങ്ങളിലെല്ലാം, ഒരു ചെറുതോതിലാണെങ്കിലും, ഭാജസം, ഭാസപരം, ക്ഷാരം, കാലിസം എന്നീപോഷകാംശങ്ങളടങ്ങിയിരിക്കുന്നതായി പരീക്ഷണങ്ങൾ തെളിയിച്ചിട്ടുണ്ട്. പച്ചയായസ്ഥിതിയിലായിരിക്കും പോഷകാംശങ്ങളുടെ പരിമാണം കൂടുതലുണ്ടായിരിക്കുന്നതെന്നും, കാലികളധികവും ഇഷ്ടപ്പെടുന്നതെന്നും വ്യക്തമായിട്ടുണ്ട്. ഇവ വളരുന്ന മണ്ണിൽ അല്പം കമ്മായസമ്പർക്കമുണ്ടെങ്കിൽ, പുല്ലിന്റെ ഭാലകൾ പരത്തുപുച്ഛ് വരുന്നതിനുപകരം, മൃദുതവുള്ളതായും അടക്കമായും ഇരിക്കും.

കൃഷിചെയ്യുണ്ടാക്കാവുന്നതും മുഖ്യമായതുമായ മറ്റൊരു പച്ചത്തീൻ പോളമാണ്. കേരളമൊഴികെ തെന്നിന്ത്യയിലെ മറ്റു ഭാഗങ്ങളിലെല്ലം ഇതു കൃഷിചെയ്യുവരുന്ന. കാലിപോളം കക്കപോളം, കറുത്തപോളം, എന്നിങ്ങിനെ ഒരോഭാഗത്തു ഭാശോപേരിലറിയപ്പെടുന്നതാണിത്. പച്ചത്തീനുകളിൽ വളരെ പ്രാധാന്യമർഹിക്കുന്നതും മൂഗങ്ങളീഷ്ടപ്പെടുന്നതും, എളുപ്പം കൃഷിചെയ്യുണ്ടാക്കാവുന്നതുമാണ്. തരിശുമണ്ണിൽ വിതച്ച് ഒരുപാൽ പുട്ടിമറിച്ച് ഇത് കൃഷിചെയ്യുവരുന്ന സമ്പ്രദായമുണ്ട്. ഇനിയുമല്പം ശ്രദ്ധയോടുകൂടി കൃഷിചെയ്യുന്നതായാൽ കൂടുതൽ അനുഭവമെടുക്കാം. ഏകദേശം 10 റാത്തൽ വിത്തു ഒരു സാമാന്യനീരക്കാണ്. വിതച്ച് നാലഞ്ചുമാസംകൊണ്ടു 6 മുതൽ 8ടി പൊക്കം വളരും. ഇളംപ്രായത്തിൽ ഭാലയും തണ്ടും മൃദുതവയും രുചിയും അധികമുള്ളവയാ

യിരിക്കുമെങ്കിലും, കലകൾ പുറപ്പെട്ട് തുടങ്ങുമ്പോൾ അറത്തുതീ  
 റുന്നതാണെന്നും നല്ലത്. ഉയരാതെ ശോഷിച്ച് വളർന്നും ഇ  
 ഉംപ്രായത്തിൽ ഉള്ളതുമായ ചോളത്തിൽ പ്രസിക് ആസിഡ്  
 എന്ന ഹാനികരമായ വസ്തു അടങ്ങിയിരിക്കുന്നതിനാൽ അത്തരമു  
 ള്ളവയെ തീർന്നിരിക്കുകയും ചെയ്യും. ചോളത്തിന് മൂപ്പുകൂടുന്തോറും അതില  
 ട്ടുണ്ടുള്ള പോഷകാംശങ്ങളുടെ അളവും വലിക്കും. പച്ചയായി  
 തീരുന്നതു, കലപുറപ്പെട്ടു തുടങ്ങുമ്പോഴാണ് ഉത്തമമായി കാണ  
 ന്നത്. കലഅറഞ്ഞുതെങ്ങുശേഷമുണ്ടാവുന്ന തണ്ടുകളെ കഷണങ്ങളാ  
 ക്കി മുറിച്ച് ചതച്ച് കൊടുക്കേണ്ടതായിവരുമെങ്കിലും പണിക്കാള  
 കൾക്ക് ഇതൊരുത്തമേകുന്നതായിത്തീരും. കല കൊയ്തെടുത്തു മെ  
 തിച്ചുകിട്ടുന്ന ധാന്യത്തെ ഉടച്ചുപുതത്തിയും അരച്ചും തീറ്റാം. ഇ  
 തും വളരെ പോഷകദായകമായ കാലത്തിനാണ്. പണിക്കാളക  
 ള്ക്ക് മുതിരുന്നിട്ടു ഈ ചോളത്തിലും ചേർത്തുകൊടുക്കുന്ന  
 തൊരുത്തമാഹാരംതന്നെ. നല്ലവണ്ണം കൃഷിചെയ്യണമെന്നതായാ  
 ല് ഏകദേശം 10 മുതൽ 15 ടൺവരെ ചോളത്തിനുകൾ അറഞ്ഞെ  
 ട്ടുകൊ.

പുല്ലുകൾ ചോളം എന്നിവയ്ക്കുപുറമെ പച്ചയായിതീറ്റാ  
 വുന്ന മാംസസുവസ്തുക്കളിൽ മുഖ്യമായവ, പയറുവർഗ്ഗത്തിൽപെ  
 ട്ട ചിലവയും, അകത്തി എന്ന പേരിലറിയപ്പെടുന്ന മരത്തിന്റെ  
 തഴയുമാണ്. പയറുവർഗ്ഗത്തിൽ പെട്ടവയുടെ തണ്ടും, ഇലകളും  
 പോഷകങ്ങളും അകത്തിയില ക്ഷീരോല്പാദകവുമായി കണ്ടിരിക്കുന്നു.  
 കോലികളിഷ്ടപ്പെടുന്നതും, ആരോഗ്യപ്രദവുമായ പച്ചത്തീനകൾ  
 ഇനിയും പലവയുമുണ്ടെങ്കിലും എടുപ്പും കൃഷിചെയ്യണമെന്നതായാ  
 വയെപ്പറ്റി മാത്രമെ ഇവിടെ പ്രതിപാദിക്കുന്നുള്ളൂ.

കാവുപശുക്കൾ, കിടാങ്ങൾ, നിരവധിയോഗമായ മൃഗങ്ങൾ  
 എന്നിവയുടെ ആഹാരത്തിൽ പച്ചത്തീനിന്റെ അളവ് അല്പം  
 കൂടുതലായിരിക്കേണ്ടതു ആവശ്യമാണ്. എന്നാൽ പണിക്കാളകൾ

ക്ക് ഇതു കുറഞ്ഞും പോഷകങ്ങളായ ആഹാരങ്ങളുടെ അളവ് കൂടിയുമിരിക്കുന്നതാണ് നല്ലത്. ഏത് മൃഗത്തിനും കണക്കിലേറെ പച്ചത്തീൻകൊടുക്കുന്നത് പലപ്പോഴും രോഗത്തിനു കാരണമായി കണ്ടിരിക്കുന്നു. ഒരോ മൃഗത്തിന്റെ പ്രായം, ശരീരലക്ഷ്യം, നിർവ്വചിക്കേണ്ടുന്ന ആവശ്യം, കിട്ടാവുന്ന തീനിന്റെ തരം എന്നിവയെ അടിസ്ഥാനപ്പെടുത്തി പച്ചത്തീനിന്റെ അളവ് തിട്ടപ്പെടുത്തുന്നത് വളർത്തുനവന് ആദായകരമായിരിക്കുന്നതുകൂടാതെ മൃഗത്തിനും ഗുണപ്രദമായിരിക്കും.

സൈലേജ് (കഴിപ്പല്ല്):—

വേനൽക്കാലങ്ങളിൽ പുല്ലു മുതലായ പരുഷാഹാരവസ്തുക്കൾ കിട്ടാതെ കന്നുകാലികൾ അമാശയയിൽപ്പെട്ടു നരകിക്കുന്നതും കണ്ടുവരുന്നുണ്ടല്ലോ. അക്കാലത്തു പച്ചത്തീൻ കൃഷിചെയ്യുണ്ടാക്കുന്നതിനു ചിലവ് വർദ്ധിച്ചും വിളവു കുറഞ്ഞും വരും. ഈ പരിതസ്ഥിതിയിൽനിന്നൊരു പോംവഴിയായി പുല്ലു കഴിയിലാക്കി സൂക്ഷിക്കുന്ന ഒരു സമ്പ്രദായമുണ്ട്. ഇതിന് 'സൈലേജ്' എന്നാണ് പേർ. വർഷക്കാലത്തു ധാരാളം കിട്ടാവുന്ന പുല്ലുറത്ത് വേനൽക്കാലത്തുണ്ടാവുന്ന ആവശ്യത്തിനു സൂക്ഷിപ്പാൻ ഇതു ഏറ്റവും പറ്റിയ ഒരു ക്രമമായി കണ്ടിരിക്കുന്നു. വെള്ളം എടുപ്പുവാൻ പാകുന്നതരം മണ്ണോടുകൂടിയ ഒരു സ്ഥലം തിരഞ്ഞെടുത്ത്, സൂക്ഷിപ്പാൻ കിട്ടുന്ന പുല്ലിന്റെ അളവിന്നനുസരിച്ച് ചതുരാകൃതിയിൽ ഒരു കഴിയുണ്ടാക്കി കഴിയുടെ അടിനിലവും, നാലുഭാഗത്തുള്ളതിന്റെ അടിച്ചുറപ്പിക്കുക. അരിഞ്ഞിടുന്ന പുല്ലിൻകെട്ടുകളെ 'കരിച്ചി' കഴിയിൽ അടിയട്ടിയായി പരത്തുക. ചില അട്ടികൾ പരത്തിയശേഷം, കാലികളെ വീട്ടു ചവിട്ടിച്ചൊ, മറ്റുവായത്തിലോ അട്ടികളെ നല്ലവണ്ണം അമർത്തുക. കഴിയിൽ വായുസമ്പർക്കമില്ലാതാക്കുന്നതാണിങ്ങിനെ ചെയ്യുന്നതിന്റെ ഉദ്ദേശം. കഴി നിറഞ്ഞശേഷം കഴിക്കുമ്പോൾ സുമാർ മൂന്നടി ഉയരത്തിലും പുല്ലട്ടികൾ വെക്ക

കയും അതിന്മേൽ മടഞ്ഞുണ്ടാക്കിയഭാവകളും മറ്റും നിരത്തി മണ്ണു കോരിയിട്ടു മുടി പുറമെനിന്ന് പുല്ലിനുള്ളിലേക്ക് കാറുകടക്കാതിരിക്കത്തക്കവിധം മേൽഭാഗത്തുള്ള മണ്ണ് തേച്ചു പീടിപ്പിക്കുകയും വേണം. കഴിയിലെ പുല്ല് ക്രമേണ അമൻപോകുന്നതിനാൽ മേലുള്ള കൂമ്പലും താഴും. മഴ തട്ടാതിരിപ്പാൻ കഴിക്ക്മേൽ ഒരു മറയും കെട്ടികൊടുക്കണം. കാലിത്തീനുകൾക്ക് ഷാമമുള്ളകാലത്ത് കഴിയുടെ ഒരു ഭാഗം തുറന്ന് പുല്ലെടുത്ത് തീററാം. പച്ചയാവുവീരിക്കുമ്പോഴുള്ള സ്വാദും മണവും മാറികഴിഞ്ഞിരിക്കുന്നതിനാൽ തിന്നുപരിചയിക്കാത്ത മൃഗങ്ങൾ ആദ്യദിവസങ്ങളിൽ സൈലെജ് പുല്ലിനിഷ്ടപ്പെടാതിരിക്കുമെങ്കിലും ക്രമേണ തിന്നുതുടങ്ങും. മൃഗങ്ങളുടെ ആരോഗ്യത്തിനുപറ്റിയതാണിത്.

ഉണക്കുതീൻ:—നെല്ല്, ഗോതമ്പും ചെറുധാന്യങ്ങൾ എന്നിവയുടെ വൈകോലുകൾ ഈ തരം തിരിപ്പിൽപെടും. പച്ചത്തീനുകളെ കഴിച്ചാൽ നമ്മുടെനാട്ടിലെ കന്നുകാലികൾക്കൊരാശ്രയം വൈകോൽതന്നെ. ഇതിൽ പോഷകാംശങ്ങൾ കുറവാണെങ്കിലും ഉദരപുരണത്തിന് ഏറ്റവും പാറിയതാണ്. അല്പം ചുണ്ണാമ്പ് കലക്കിയവെള്ളത്തിൽ വൈകോൽ ഒരുദിവസം പുതർത്തി പിന്നീടുണക്കിസൂക്ഷിക്കുന്നതായാൽ വൈകോലിന് മൃദുത്വവും അതിലടങ്ങിയിരിക്കുന്ന പോഷകാംശങ്ങളുടെ വീതം താഴെപട്ടികയിൽ കാണാം. (ശതമാനം)

	ഓജസം.	അംഗാരോദം.	കൊഴുപ്പ്.
നെല്ല്	2½—5½	42—49	¾—1½
മുത്താരിപ്പല്ല്	2¼—3½	45—46	½—¾
ചോളപ്പല്ല്	2½—5	50	1¼—2½
ഗോതമ്പപ്പല്ല്	3¼	42—45	1½

ഇവ കൂടാതെ നാരവസ്തുക്കളും ധാതുക്കളുമായി മറ്റു ചില പോഷകാംശങ്ങളുമുണ്ട്.

കൊയ്ത്തും മെതിയും കഴിഞ്ഞ ശേഷിക്കുന്ന വൈക്കോൽ പയറുവർഗ്ഗത്തിൽപ്പെട്ട സസ്യങ്ങളുടെ തണ്ട്, സാധാരണ വളരുന്നതും വളർത്തപ്പെടുന്നതുമായ പുല്ല്വർഗ്ഗങ്ങൾ ഉണക്കിയതു എന്നിവയെ, ഭാരോന്നം ശേഖരിക്കാവുന്ന കാലത്തു കിട്ടുന്നേടത്തോളം സംഭരിച്ച് സൂക്ഷിക്കേണ്ടതും കർഷകന്റെ മുഖ്യ ചുമതലകളിൽ ഒന്നാണ്. പുൽക്കയം തയ്യാറാക്കുമ്പോൾ പുല്ലുകൾക്കൊന്നിച്ച് തന്നെ, മുരിര, കടല, തുവര, മുതലായവ മെതിച്ചശേഷമുണ്ടാവുന്ന തണ്ടും നാടകുകളും മറ്റും പുല്ലോടുകൂടിത്തന്നെ സൂക്ഷിക്കുന്ന സമ്പ്രദായം ചില ദേശങ്ങളിൽ പതിവാണ്. മൃഗങ്ങൾ കടുത്ത പണിയെടുക്കുന്ന കാലത്ത് ഇത്തരത്തിൽ സൂക്ഷിക്കപ്പെട്ട പുല്ലും പൊട്ടും വളരെ നന്ന്. മൃഗങ്ങൾക്കീ ഭക്ഷണം വളരെ ഇഷ്ടമാണെന്നു മാത്രമല്ല, വളരെ പോഷകമായും കണ്ടിട്ടുള്ളതാണ്.

പോഷകങ്ങൾ:—വളച്ചുക്കും അനുഭവമെടുക്കുന്നതിനുമായി കന്നുകാലികൾക്ക് ചില പോഷകാഹാരങ്ങളുമാവശ്യമാണെന്ന് മുന്നറിയിപ്പുള്ള പഠനങ്ങളുണ്ടല്ലോ. മൃഗങ്ങളുടെ ശരീരഘടനയിലുള്ള ഭാരോ ഭാഗവും ഭാരോതരം പോഷകവസ്തുക്കളാലാണ് വളരുന്നതും ജീവിയുടെ ആരോഗ്യസംരക്ഷണത്തെ സഹായിക്കുന്നതും പലതരം ചേർന്ന വിവരണങ്ങൾ നോക്കുക.

ഭാജസം (Proteids):—ശരീരബലത്തിനത്യാവശ്യമാണിത്. പ്രത്യേകിച്ചും ജീവിയുടെ ഹൃദയം, പിത്താശയം, മുത്രാശയം എന്നിവയുടെ വളച്ചു, പ്രവർത്തനം എന്നിവക്ക് ഭാജസം ഒഴിച്ചുകൂടാത്തതുതന്നെ.

അംഗാരോദം (Carbo hydrates) ദേഹത്തിനാവശ്യമായ ചുടും, പ്രസരിപ്പും മാംസപശികളുടെ വളച്ചുയും ഇവ പോഷകത്തെ ആശ്രയിച്ചാണിരിക്കുക.

കൊഴുപ്പ് (Fats):—മാംസം, രക്തം എന്നിതിന്റെ കളുടെ വലനവിന്ദു സഹായിക്കുന്നതും പാലിൽ കൊഴുപ്പ് (വെണ്ണ) ഉണ്ടാക്കുന്നതും ഇതാണ്.

കാൽസിയം (Calcium):—ജീവിയുടെ എല്ല, പച്ച എന്നീ വയുടെ നിർമ്മാണം വളച്ചു എന്നീ വിഷയങ്ങൾ കാൽസിയം (ചുണ്ണാമ്പ്സത്ത്) ഞെ ആശ്രയിച്ചിരിക്കും.

ഉപ്പുകൾ (Minerals):—ആഹാരവസ്തുക്കളെ ഹേല്പിക്കുന്നതിനും ജീവിക്ക്, ഉന്മേഷം, ബലം എന്നിവ കൊടുക്കുന്നതിനും ഉപ്പുകൾക്കൊരു മുഖ്യപങ്കുണ്ട്.

ജീവകങ്ങൾ (Vitamins):—ജവയിൽ പലതരങ്ങളുമുണ്ടെന്നാണ് പോഷകവസ്തു വിശേഷന്മാരുടെ സിദ്ധാന്തം. ജീവിയുടെ ദാരാതരം അവയവങ്ങളുടെ പ്രവർത്തനത്തിനും വികസനത്തിനും ഒഴിച്ചുകൂടാത്തതാണെന്ന് പരീക്ഷണങ്ങൾമൂലം കണ്ടിരിക്കുന്നു. പൊതുവിൽ ബലം, ദൃഷ്ടി, ഉന്മേഷം എന്നീ ദാരോന്നിനും ദാരോതരം ജീവകവസ്തുവാണു് കാരണമായിരിക്കുന്നതു.

നമ്മുടെ നാട്ടിൽ നടപ്പിലുള്ളതും നടപ്പിൽവരുത്താവുന്നതുമായ കാൽസിയത്തിൻ വസ്തുക്കളിൽ ഏതേതു് പോഷകവസ്തുക്കൾ എത്ര കണ്ടടങ്ങിയിരിക്കുന്നുവെന്ന് കാണിക്കുന്ന ഒരു പട്ടിക അനുഗ്രഹ്യേന്തിരിക്കുന്നു. ജവയിൽ മുഖ്യമായ ചില വസ്തുക്കളെസംബന്ധിച്ചുള്ള ഒരു ലംഘ്യവിവരണമാണിവിടെ ചേർക്കുന്നതു്.

1. പീണ്ണാക്കുകൾ:—എള്ളു്, തേങ്ങ എന്നിവയുടെ പീണ്ണാക്കുകൾ സർവ്വ സാധാരമായുപയോഗിക്കുന്നുണ്ടല്ലോ. നീലക്കടല പീണ്ണാക്കും കാൽതീരദൃഷ്ടി പരദം. ഏന്നാൽ മണ്ണിലേക്കു് വളമായിചേർക്കുന്നതു് കൂടുതൽ ഗുണകരമെന്നുപറയാതെ കഴിയുകയില്ല. പഴക്കംചെല്ലുംതാദം പീണ്ണാക്കിന്റെ കാൽസിയത്തിൻമേന്മകറയും. പഴകിയ പീണ്ണാക്കു്തിന്നുന്നതു് മൃഗത്തിന്നു തൊണ്ടയിൽ കാരൽ (ചൊറിച്ചൽ) ഉണ്ടാക്കുന്നതാണെന്ന് അറിവായിരിക്കുന്നു. പീണ്ണാക്കിന്റെ രുചിയും മൃദുത്വവും കറയും. നാടൻപക്കുകളിൽ നിന്നുകിട്ടുന്ന പീണ്ണാക്കിൽ മീല്പിൽനിന്നു കിട്ടുന്നതിനെക്കാൾ

എണ്ണയുടെ അംശം ശേഷിച്ചുനില്ക്കും. കാലികരക്കതു ദോഷകര മല്ലതന്നെ. പേയെള്ളിന്റെ പീണ്ണാക്കും കാലിതീരക്കുപറമെ കിലും കരത്തും വെളുത്തുമുള്ള സാധാരണ എള്ളിൻപീണ്ണാക്കിനെക്കാരം ഗുരുതപംകൂടിയും ദാഹോല്പാദകവുമാകയാൽ പേയെള്ളിൻ പീണ്ണാക്കു് തിന്നുന്ന മൂഗങ്ങൾ കണക്കിലേറെ വെള്ളംകുടിക്കും കാലിത്തീനായി ഇതത്രയധികം നടപ്പിലില്ല.

2. പരുത്തിക്കരു:—കറവു് മൂഗങ്ങൾക്കും, പണിക്കാളുകൾക്കും വളരെ ആവശ്യമായതാണിതു്. പുതത്തി അരച്ചും ഉടച്ചു് പുതത്തിയും തീരുന്നപതിവുണ്ടു്. മരറുള്ളോഹാരവസ്തുക്കളോടു കലത്തികൊടുക്കുന്നതു്, ഇതു് മാത്രമായികൊടുക്കുന്നതിനെക്കാൾ ഗുണപ്രദമാണു്.

3. ധാന്യങ്ങൾ:—അരി, ചോളം എന്നീ ധാന്യങ്ങൾ കാലിത്തീരക്കും ഉത്തമംതന്നെ.

4. പയറുവർഗ്ഗങ്ങൾ:—മുഖ്യമായി കാലിതീരക്കുപറിയവ, മുതിര, ഉഴുന്ന്, നരിപ്പയറു് എന്നിവതന്നെ മരറതരം പയറുകളും, പറമെകിലും ആദ്യം പറഞ്ഞവയാണത്തമങ്ങളായികാണുന്നതു്. ഉടച്ചു് പുതത്തിയും, അരച്ചു മറവാക്കിയും വേവിച്ചും കൊടുക്കുകപതിവാണു്. നല്ല പോഷകങ്ങളും ക്ഷീരോല്പാദകങ്ങളുമാണു് പയറുവർഗ്ഗങ്ങൾ കടലപ്പൊട്ടു്, തുവരനറക്കു്, പയററമി എന്നിവയെല്ലാം മേത്തരം കാലിത്തീരകരതന്നെ.

5. സോയപ്പയറു്:—ഏറവും ക്ഷീരോല്പാദകമായ മറ്റൊരു കാലിത്തീൻ സോയപ്പയാണു്. ഇതു നടപ്പില്ലെങ്കിലും കൃഷിചെയ്യുണ്ടാക്കാൻ പറ്റിയ പരിതസ്ഥിതികളും ആവശ്യവും നമ്മുടെ നാട്ടിൽ ധാരാളമുണ്ടു്.

6. മീൻപൊടി:—ഓജസവും കൊഴുപ്പുമിതിൽ ധാരാളമുണ്ടു്. വളരുന്ന ചെറുമൂഗങ്ങൾ, പണിക്കാളുകൾ എന്നിവയെല്ലാം ഭരതമപോഷകത്തിനാണിതു്.

7. എല്ലുപൊടി:—ഇത് മൃഗങ്ങൾക്ക് വളരുന്ന ദശയിലും പണിക്കുള്ളകൾക്കും വളരെപറിയ ഒരു പോഷകമാണ്. വളത്തിനുള്ള എല്ലുപൊടിയിൽനിന്ന് വൃത്യാസപ്പെട്ടതാണിത്.

8. കരിമ്പിൻ മൊലാസസ്സ്:—കരിമ്പിൽനിന്ന് ശർക്കര എടുത്തശേഷം ശേഷിക്കുന്ന ഒരുതരം കഴമ്പുപോലുള്ള വസ്തുവുമാണിത്. ശർക്കരാംശം അല്പംശേഷിച്ചിരിക്കുന്നതിനാൽ കാലികൾക്കിതു ഇഷ്ടമാണ്. ഒരു ചെറുതോതിൽ ഇതരഹാര വസ്തുക്കളൊന്നിച്ചു തീരുന്നതു മൃഗത്തിനു വളരെ പോഷകമെന്നുമാത്രമല്ല, ദഹനാവലകവുമായുപകരിക്കും.

9. തവീടു:—ഓജസം, കൊഴുപ്പ്, അംഗാരോദം എന്നിവയടങ്ങിയ തവീടു, കാലികൾക്കുത്യാവശ്യമായതും, സാധാരണയായി വാങ്ങാൻ കിട്ടുന്നതുമാണ്. അരിയിലുള്ളതിനെക്കാളും വളരെ അധികം, മേൽപറഞ്ഞ പോഷകവസ്തുക്കൾ തവീട്ടിലടങ്ങിയിരിക്കുന്നു.

കരടുതീനുകൾ:—കാലിത്തീൻവസ്തുക്കൾക്ക് ക്ഷാരമുണ്ടാകുമ്പോൾ തീറ്റാൻ കൊള്ളുന്ന ചിലവയാണിവിടെ വിവരിക്കപ്പെടുന്നത്. നീലക്കടലത്തോടു, കാപ്പിയിൽനിന്നു പരുപ്പ് വേർതിരിച്ചുശേഷമുണ്ടാവുന്ന ഉമി, പുട്ടിങ്കരവിലുള്ള മാവ്, മാങ്ങയണിക്കകത്തുള്ള മാവ്, ഇരുകിൾ നീക്കംചെയ്ത തെങ്ങോല എന്നിത്യാദികൾ പല സ്ഥലങ്ങളിലും ഉദ്ദിഷ്ടമുള്ളപ്പോൾ കാലിത്തീറ്റക്കുപയോഗിച്ചുവരുന്നുണ്ട്. കുളവാഴ, മാവില എന്നിവയും കരടുതീനായുപകരിക്കും.

ദിവസേന ആഹാരത്തോടൊന്നിച്ചു (പോഷകത്തിനൊന്നിച്ചു) ഉപ്പു മേന്തുറകൊടുക്കേണ്ടത് മൃഗങ്ങളുടെ ആരോഗ്യസംരക്ഷണത്തിനത്യാവശ്യമാണ്. ഇതുചുറ്റുന്ന സൈന്ധപലവണത്തിന്റെ കട്ടകൾ വെച്ചുകൊടുത്തു മൃഗങ്ങളെക്കൊണ്ട് ഇടക്കിടെ നക്കിക്കുന്നതും നല്ലതാണ്. ആമാശയത്തിൽ ആഹാരവസ്തുക്കളെ ജീർണ്ണിപ്പിക്കുന്നതിനും, മൃഗത്തിന്റെ എല്ലു, പല്ലു, ഞാമ്പുകൾ എന്നിവയുടെ പ്രവർത്തനത്തിനും ഉപ്പു അത്യാവശ്യമാണ്.

പ്രധാനമായകാലിത്തീൻ വസ്തുക്കളിലടങ്ങിയിരിക്കുന്ന  
ചില പോഷകാംശങ്ങളുടെ ശതമാനവിഹിതം.

ക്രമം	കാലിത്തീൻ	ജലം	ദാഹസം	കൊഴുപ്പ്	അംഗാരം	ക്ഷാരം	നാൾ
1	ഉണക്കപ്പല്ലകം (കലപ്പ്)	15.0	2.0	2.6	38.8	5.7	28.5
2	പച്ചപ്പല്ലകം ,,	68.8	2.0	0.9	14.0	2.0	10.8
3	കഴിയിലിട്ട ചോളപ്പല്ല്	81.9	0.77	0.2	9.4	2.2	5.5
4	ടി. അരിചോളപ്പല്ല്	60.5	1.89	0.7	21.4	4.2	11.3
5	നെൽപ്പല്ല്	11.0	5.7	1.5	42.49	2.7	30.35
6	മുത്താരിപ്പല്ല്	14.0	2.2	0.6	45.46	5.5	3.30
7	ചോളപ്പല്ല്	9.0	2.5	0.3	45.50	5.5	33.35

നമ്പർ	കാലിത്തീൻ	ജലം	ദാജസം	കൊഴുപ്പ്	അംഗരോദം	കുറ്റാരം	നാൻ
8	ശോതമ്പപ്പല്ല	9.0	3.2	1.50	42.45	4.6	39.42
9	തുവര	10.0	17.5	1.34	61.36	3.78	5.78
10	അവര	10.0	20.0	1.25	57.23	4.00	6.57
11	കടല	10.0	17.0	4.39	57.94	3.15	6.40
12	ഉഴുന്ന്	10.0	22.0	1.13	59.00	3.00	3.27
13	ചെറുപയറ്	10.0	20.0	1.00	59.58	4.12	3.80
14	വെള്ളപയറ്	10.0	21.0	1.00	60.00	5.0	3.00
15	മുതിര	9.0	18.0	1.00	60.29	5.76	4.13
16	എള്ളിൻചീണ്ണക്കണ്ണ	10.0	46.0	10.00	5.00	11.00	5.0
17	തേങ്ങ ,,	10.0	25.0	8.00	15.00	8.00	13.00
18	ലിൻസീഡ് ,,	9.0	30.0	7.00	13.00	10.00	9.5
19	പരുത്തിക്കരു	8.0	19.0	20.00	26.00	....	25.0
20	നെൽത്തവീടു	8.0	10.0	15.00	36.00	15.00	....
21	ശോതമ്പത്തവീടു	12.0	13.0	2.00	60.00	5.00	....
22	മത്സ്യച്ചൊടി	12.0	55.0	15.00	....	....	....
23	പയറ് വർഗ്ഗങ്ങളുടെ നരക്കും ഉമിയും പൊടിയും	....	5.8	....	38.45	6.9	45.50

വളർത്തു മൃഗങ്ങളിൽ ഓരോന്നിനും കൊടുക്കേണ്ടുന്ന ആഹാര വസ്തുക്കളുടെ തോത് ക്രിപ്തപ്പെടുത്തേണ്ടതും, അതാത് സ്ഥലത്തു കിട്ടാവുന്ന തീറ്റകൾ, മൃഗത്തിൽനിന്നുള്ള അനുഭവം, മൃഗവർഗ്ഗം ആകൃതി, കാലാവസ്ഥ എന്നീ വിഷയങ്ങളെ ആസ്പദിച്ചു മാത്രമെ സാധിക്കുകയുള്ളൂ. ഓരോന്നിന്റെയും ആവശ്യത്തിനനുസരിച്ചു പര്യായങ്ങളും പോഷകങ്ങളുമായ തീറ്റകൾ ഓരോ മൃഗരക്ഷകനും തിട്ടപ്പെടുത്തുന്നതാണത്.

### 7. തൊഴുത്തും വിശ്രമസ്ഥലങ്ങളും.

തൊഴുത്തുകൾ നിർമ്മിക്കുന്നതു, മൃഗങ്ങളുടെ ആരോഗ്യത്തിനു പറ്റിയ വിധത്തിലായിരിക്കേണമെന്നതു കൂടാതെ ദിനംതോറും ചേരുന്ന വളത്തെ എളുപ്പം വെച്ചു നീക്കം ചെയ്യാൻ സൗകര്യമുള്ളതുമായിരിക്കണം. കേരളത്തിൽ മഴയധികമുള്ളതിനാൽ തറയുറപ്പും നല്ല മേൽപുരയുമുള്ള തൊഴുത്തുകൾ അവശ്യം ആവശ്യമാണ്. പുരക്കും ചിലവിലും എളുപ്പത്തിലും നിർമ്മിക്കാവുന്ന തൊഴുത്തുസമ്പ്രദായങ്ങൾ ഓരോ ഭാഗത്തും കണ്ടുവരുന്നു. ദൈനംദിനമെന്നോണം തൊഴുത്തിലുള്ള വളം വെച്ചു കഴിയിലേക്ക് നീക്കം ചെയ്ത് തറ വൃത്തിയാക്കുന്നതും, പുല്ല്വട്ടിയിൽ ശേഷിച്ചു കണാനിടയുള്ള തീറ്റകളെ അടിച്ചുകൂട്ടി തിന്നാൻ കൊള്ളുത താത്ത വസ്തുക്കളെ നീക്കുന്നതും ഇടക്കിടെ തൊഴുത്തിനകത്തു പുഴയിട്ടു ചെള്ളു മുതലായ പ്രാണികളെ നശിപ്പിക്കുന്നതും മൃഗങ്ങളുടെ ആരോഗ്യത്തിനും വിശ്രമസ്ഥലത്തിനും ഒഴിച്ചുകൂടാത്ത കൃത്യങ്ങളാണ്. കൃമിനാശിനവസ്തുക്കൾ തൊഴുത്തിനകത്തു തളിക്കുന്നതായാൽ കൃമി കീടാലികളെന്നല്ല, മൃഗരോഗങ്ങൾക്ക് കാരണമായ ബീജങ്ങളെയും നശിപ്പിക്കാം. ഇത്തരം ക്രമങ്ങൾ വലിയ ചിലവു കൂടാതെ ചെയ്യാവുന്നതാണല്ലോ.

മേച്ചിൽസ്ഥലങ്ങളിൽ മൃഗങ്ങൾ വിശ്രമിക്കുന്ന പതിവുണ്ടല്ലോ. വേനലിൽ പ്രത്യേകിച്ചും കാലികൾക്കിതു സുഖപ്രദവും ആവശ്യവുമാണ്. അവയുടെ ആരോഗ്യത്തിന്നീ വിശ്രമം പറ്റിയതുതന്നെ.

തൊഴുത്തുകളിൽ മൃഗങ്ങളെ മുട്ടക്കുന്ന സമ്പ്രദായം കാരോരുത്തന്റെയും സൈതകയ്ക്കുമനുസരിച്ച് നടപ്പാക്കാം. എന്നാൽ തറനല്ലുപോലെ ഉറപ്പും വളക്കഴിഭാഗത്തേക്കല്ലും ചരിവോടു കൂടിയുമരിക്കേണ്ടതു, വളവും മൂത്രവും നഷ്ടമായിപോകാതെ ശേഖരിക്കുന്നതിന് അത്യന്താപേക്ഷിതമാണ്. എളുപ്പം കിട്ടാനുണ്ടെങ്കിൽ മരങ്ങളുടെ തഴ, പഴയ പുല്ല് മുതലായവയെ ദിവസേന ശേഖരിച്ച് തറയിൽ വിരിച്ചുകൊടുക്കുന്നത് മൃഗങ്ങൾക്ക് സുഖകരവും വളം അളവിലും മേന്മയിലും വർദ്ധിക്കുന്നതുമാണ്.

അവനവന്റെ അധീനത്തിലുള്ള മൃഗങ്ങളുടെ എണ്ണത്തിന്നനുസരിച്ച അളവിലായിരിക്കേണം തൊഴുത്തുണ്ടാക്കുന്നതെന്ന് പറയണമല്ലല്ലോ. തൊഴുത്തിനകത്തു പുല്ല് വട്ടികൾ ഉണ്ടാക്കുന്നതും മൃഗങ്ങളെ കെട്ടുന്നതും ചിത്രത്തിൽ കാണിച്ച മൂന്നു വിധത്തിൽ ഏറ്റവും പ്രായോഗികമായി കാണുന്ന വിധം ചെയ്യാം.

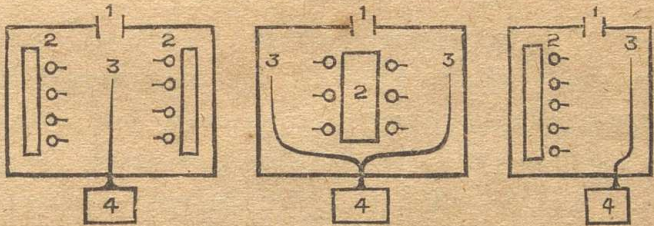

**വിവരണം .**

- |                  |             |
|------------------|-------------|
| 1. പ്രവേശനമാതൃക. | 3. വളച്ചാൽ. |
| 2. പുൽവട്ടി.     | 4. വളക്കഴി. |

ഒന്നാം ചിത്രത്തിൽ കാണിച്ചിട്ടുള്ളത് പുൽവട്ടികൾ ഇരുപതു അടുകൾക്കുമേറികെ നീളത്തിലും വളക്കഴിക്ക് ചെല്ലുന്ന ചാൽ തൊഴു

ത്തിന്റെ നടുക്ക് നീളത്തിലുമായിട്ടാണ്. രണ്ടാം ചിത്രത്തിൽ മൃഗങ്ങൾ മുഖത്തോടുമുഖമെന്നോണം നില്പാനായി പുൽവട്ടി നടുവീൽ നീളത്തിലും ചാലുകൾ ഇരുപുരുകൾക്കുമരികെയായും നിർമ്മിച്ചിരിക്കുന്നു. മൂന്നാമത്തെ ചിത്രത്തിലുള്ള ഒരു ഭാഗത്തുള്ള പുമറിന്നരികെ പുൽവട്ടിയും മറ്റുഭാഗം പുമറിന്നരികെയായി ചാലുമാണ്. മറ്റൊരുതരം തൊഴുത്തുള്ളതു വേനൽക്കാലങ്ങളിൽമാത്രം നടപ്പാക്കാൻ സാധിക്കുന്നതും മേൽപറഞ്ഞവയെപ്പോലെ മൃഗങ്ങൾക്ക് സുഖകരമല്ലെന്നുംതന്നെ പറയാം. ഈ തൊഴുത്തിന്റെ തരമിതാണ്. ആറടിയോ അതിലുമല്പം കൂടുതലാഴത്തിലൊ അകലമായ കുഴിയുണ്ടാക്കി കാലികളെ അതിൽ തെളിച്ചുകൂട്ടുക. ദിവസേന രാവിലെ മൃഗങ്ങളെ പുറത്തേക്ക് വിട്ടശേഷം മരങ്ങളുടെ ഇലയും മറ്റും ശേഖരിച്ചു കുഴിയിൽ വീണിട്ടുണ്ടാവുന്ന വളത്തിന്മേൽ പരത്തുക. കുഴി നിറയുന്നതുവരെ ഇങ്ങിനെ ചെയ്യുന്നതായാൽ രണ്ടിരട്ടി വളത്തിനു നടുവീൽ ഒരട്ടിവിതം തഴയും ചേർന്നുവരുമല്ലോ. പിന്നീട് കുഴി മുടിവെക്കുകയും ചില മാസങ്ങൾക്കു ശേഷം അതിലുള്ള വളമെടുക്കുകയും ചെയ്യാം. ഈ നമ്പ്രാദയത്തിൽ വളം വലിച്ചിക്കാമെന്നതു ശ്രദ്ധേയമാണ്.

കറവ് മൃഗങ്ങളെക്കെട്ടുന്നതിനുള്ള തൊഴുത്തുകൾ പ്രത്യേകിച്ചും ശ്രദ്ധിയായിരിക്കേണ്ടതാണ്. മൃഗങ്ങളെ അശ്രദ്ധിയായ തൊഴുത്തുകളിൽ കെട്ടി കാണെടുക്കുന്ന പാലിൽ പല രോഗങ്ങൾക്കും കാരണമായ അണുപ്രാണികൾ ആയിരിക്കുന്നതിൽ ഉണ്ടായിരിക്കും. വമ്പിച്ച തോതിൽ ക്ഷീരവ്യവസായം നടന്നുവരുന്ന സ്ഥലങ്ങളിലുള്ള തൊഴുത്തുകൾ ശ്രദ്ധിയോടിക്കണുന്നതിനായുള്ള റ്റീരന്തരകൃത്യങ്ങൾ ചെമ്പുവോക്കിക്കാണേണ്ടതുതന്നെയാണ്. മനുഷ്യക്കണ്ണുപോലെ മൃഗങ്ങൾക്കും ശ്രദ്ധിയായി കാണുന്ന വസതി ആനന്ദപ്രദവും ആരോഗ്യകരവുമാണ്.



### 8. മഹിഷങ്ങൾ.

ജീവിതക്രമം, തീൻ, വസതി എന്നീ വീഷയങ്ങളെ ആസ്പദിച്ചു് എരുമവർഗ്ഗത്തിനും, ഗോവർഗ്ഗത്തിനും വലിയ വ്യത്യാസമില്ലെന്നതന്നെ പറയാം. കൂടുതൽ ശൈത്യമായ പരിതസ്ഥിതി, പരഷമായ ആഹാരം, കടുപ്പമേറുന്ന തരം പ്രവൃത്തി എന്നീ വയോദീനങ്ങൾ ജീവിപ്പാൻ ഇവയ്ക്കുള്ള കഴിവ് പ്രത്യേകമാണ്. ദിവസേന ഒരു ചുരുക്കനേരത്തോളമെങ്കിലും വെള്ളത്തിലോ ചേരിലോ കിടന്നുരുളുന്നതിവയുടെ നൈസർഗ്ഗിക സ്വഭാവമാണ്. ഇതിനായി നദികളിലേക്കോ കുളങ്ങളിലേക്കോ ഇവയെ തെളിച്ചുറക്കി കഴുകിവെടുപ്പാക്കുന്നതാണുത്തമം.

മുഖ്യമായി പാൽ, പ്രവൃത്തി, വളം എന്നീ മൂന്നാവശ്യങ്ങളാണി ഇവയെ വളർത്തി വരുന്ന. ഒരു ചുരുങ്ങിയ നിലയിൽ ഇവയുടെ മാംസത്തിനും മതിപ്പുണ്ട്. ചത്തശേഷം, തോൽ, കൊമ്പ് എന്നിവയും ഉപയോഗപ്പെടുവരുന്നു. പ്രകൃത്യം മന്ദഗാമികളാണെങ്കിലും, ഗോവർഗ്ഗത്തിനു കിട്ടിവരുന്നതിലും കുറഞ്ഞ ശ്രേഷ്ഠയിൽ ജീവിക്കുവാൻ ഇവയ്ക്കു കഴിയും.

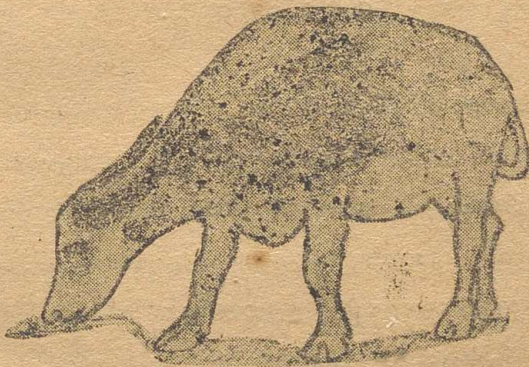

നാടൻ എരുമ.

കേരളത്തിലെ എരുമവർഗ്ഗവും, ഗോവർഗ്ഗത്തെപ്പോലെ ചെറുകീടയിൽ പെട്ടതാണെന്ന് തന്നെ പറയാം. വർഗ്ഗാഭിപ്രായിക്കൊ, ആഹാരം തുടങ്ങിയുള്ള മറ്റു കാര്യങ്ങൾക്കൊ ശ്രദ്ധ ചെലുത്താതെ അവഗണിക്കപ്പെട്ടു കിടക്കുന്നതിനാലാണിവയും ഈ സ്ഥിതിയിലെത്തിയിരിക്കുന്നത്. ഗോവർഗ്ഗങ്ങളുടെ കാര്യത്തിലെ നതു പോലെ ഇവയുടെ കാര്യത്തിലും അഭിപ്രായിക്കാവശ്യമായ എല്ലാ തുറകളിലും വേണ്ടുവണ്ണം ശ്രദ്ധിക്കേണ്ടതാവശ്യം തന്നെ.

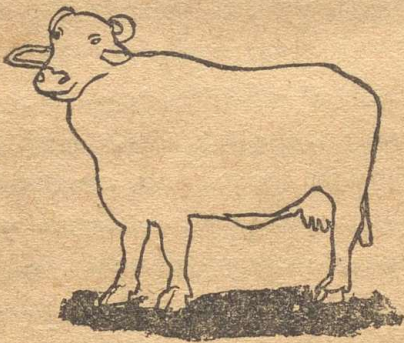

മുറു എരുമ.

ഉത്തരേന്ത്യയിലെ 'മുറു' ജാതി മൃഗങ്ങളാണ് ഇന്ത്യൻ മഹാ ഷവർഗ്ഗത്തിൽ ഒന്നാം കിടയിൽപ്പെടുന്നത്. ആകൃതിയിൽ ഇവ വലുതായിരിക്കുന്നതും എരുമകൾ പാൽ അധികരിച്ചപ്പോൾ തരുന്നവയുമാണ്. നമ്മുടെ നാട്ടിലെ എരുമകൾക്ക് മുറുപോത്തുകളെ കൊണ്ടിണയെടുപ്പിച്ചു വർഗ്ഗാഭിപ്രായിക്കു ശ്രമിക്കുന്നതാവശ്യമാണ്. പുറമെ, ഇവയ്ക്കുകൊടുക്കുന്ന തീനിന്റെ വിഷയത്തിലും ശ്രദ്ധപതിപ്പിക്കുകയും വേണം.



മുററുപോത്തു.

ജനചേന്ദ്ദിവാസം മുതൽ എരുമയുടെ ഗർഭകാലം 310 ദിവസങ്ങളാണ്. പശുക്കിടാങ്ങളിലെക്കാരും എരുമക്കിടാങ്ങളിൽ മരണവിഹിതം അധികരിച്ചു കാണുന്നതു നമ്മുടെ നാട്ടിൽ സാധരണമാണല്ലോ. അപ്രാപ്തമായ പോത്തു ജനചേരുന്നതും, സ്വന്തവെ കൊഴുപ്പു അധികമുള്ള പാൽ കണക്കിലധികം കടിക്കുന്നതും നമിത്തമാണ് എരുമക്കണകൾ അധികം മരിക്കുന്നതെന്നു പരീക്ഷണങ്ങൾ തെളിയിക്കുന്നു. ശരിയായ മണിപോത്തുകളെ വീട്ടിനയെടുപ്പിക്കയും കിടാങ്ങളെ ക്ലിപ്തമായ തോതിൽ മാത്രം കടിപ്പാനനുവദിക്കുകയും ശ്രദ്ധിച്ചു തീരുകയും ചെയ്യുന്നതായാൽ ഈ നാശം വളരെ കുറയുമെന്നതിന്നു സംശയമില്ല.

**൧. കന്നുകാലിരോഗങ്ങളും നിവാരണക്രമങ്ങളും**

കന്നുകാലിവൃത്തിനു പലതരം രോഗങ്ങളും പിടിപെടാറുണ്ടല്ലോ. ക്ഷീണാവസ്ഥയിലുള്ള മൃഗങ്ങൾക്കുണ്ടെടുപ്പത്തിൽ രോഗബാധയുണ്ടാകാറുള്ളതു്. പ്രകൃത്യാതന്നെ രോഗബാധകളെ ചെറുത്തു നില്ക്കുതക്ക ത്രാണിയുള്ള മൃഗങ്ങളെ തിരഞ്ഞെടുത്തു ജ

ണചേർപ്പിക്കുന്നതു മുതൽക്കു, തീൻ, തൊഴുത്തു, അവയെക്കൊണ്ടു  
 ടൂപ്പിക്കുന്ന പ്രവൃത്തി എന്നീ ഓരോ വിഷയത്തിലും ശ്രദ്ധിക്കുന്നതാ  
 യാൽ മൂഗങ്ങളുടെ ആരോഗ്യത്തിന്നു് കോട്ടം തട്ടാതിരിക്കുന്നതു  
 കൂടതെ പല രോഗങ്ങളെയും അകറ്റി നിർത്താവുന്നതുമാണ്.  
 സ്വന്തം കഡുംബാംഗങ്ങളുടെ കായ്ക്കത്തിലെന്നപോലെ, അവനവ  
 ന്റെ അധീനത്തിലുള്ള വളർത്തുമൂഗങ്ങളുടെ കായ്ക്കത്തിലും വേണ്ട  
 നതു ശ്രദ്ധിക്കേണ്ടുന്നതു കർഷകന്റെ ചുമതലയാണ്. ഈ മൃക  
 ജീവികളുടെ അവശതകൾ പൊറുത്തവൻ കണ്ടറിഞ്ഞു പരി  
 ഹരിക്കുന്നില്ലാതെ ഗത്യന്തരമില്ലാല്ല. ദിവസേന സാധ്യമില്ലാത്ത  
 പക്ഷം ഒന്നരടനൈങ്കിലും മൂഗത്തെ കഴുകി കുളിപ്പിക്കുന്നതയാവ  
 ശ്യമാണ്.

ഇന്ത്യയിൽ രോഗങ്ങൾ പീടിച്ചെടു, കൊല്ലത്തോടും നശി  
 ക്കുന്ന കനകാചികളുടെ എണ്ണം കുറച്ചൊന്നുമല്ല. രോഗകാരണങ്ങ  
 ളായ പരിതസ്ഥിതികൾ വലിച്ചുവരുന്നു. മൂഗവൈദ്യസഹായം  
 ഉരുന്നാടുകളിലുള്ള കൃഷിക്കാർക്കു് യഥാകാലംകിട്ടാത്തതുകൊണ്ടുസം  
 ക്രമിക രോഗങ്ങളാലുണ്ടാകുന്ന കാചിനയും വമ്പിച്ചതാണ്. മുൻ  
 കാലങ്ങളിൽ ഗ്രാമീണരുടെ ഇടയിൽതന്നെ നല്ല മൂഗവൈദ്യരു  
 ണ്ഡായിരുന്നു. പരിമയനുകളും മറ്റുമുപയോഗിച്ച്, പല മൂഗ  
 രോഗങ്ങളെയും ഇവർ ചികിത്സിച്ചു ഗുണപ്പെടുത്തിയിരുന്നു.  
 ഇപ്പോഴും ഉരുന്നാടുകളിൽ ദുർല്ലഭം ചില നാട്ടുമൂഗവൈദ്യരുണ്ടെങ്കി  
 ലും ആവശ്യത്തിന്റെ ഭരമപരദേശം മാത്രമെ ഇവരെക്കൊണ്ടു് നി  
 രാവാരാൻകഴികയുള്ളൂ. ഈ പരിതസ്ഥിതികളിൽ ഓരോ കർഷ  
 കനും മൂഗചികിത്സാക്രമങ്ങൾകൂടി അറിഞ്ഞിരിക്കേണ്ടതാശ്യമായീ  
 തീന്നിട്ടുണ്ട്. ഇംഗ്ലീഷുവൈദ്യം, ആയുർവേദം, എന്ന രണ്ടു  
 സമ്പ്രദായങ്ങളിലും മൂഗചികിത്സാക്രമങ്ങളെ സംബന്ധിച്ചു് ഗവ  
 ഷേണു് വക പരീക്ഷണങ്ങൾ നടന്നുവരുന്നു. ഇവയിൽ ഇംഗ്ലീഷു്  
 സമ്പ്രദായിലുള്ള ചികിത്സയാണധികം പ്രചരിച്ചിരിക്കുന്നതു്.

ആയുർവേദപ്രകാരം മൃഗചികിത്സകൾക്കാവശ്യമായ ഭേഷ്യഗങ്ങളെ ഈശ്വരിയുടെമേൽ പരീക്ഷിച്ചുതുടങ്ങിയിട്ടുള്ളു. ഈ സമ്പ്രദായങ്ങൾക്കുപുറമെ ഹോമിയോപ്പതി എന്ന സമ്പ്രദായത്തിലും, കന്നുകാലികൾക്കുവേണ്ടി ഭേദികരോഗങ്ങളെയും ചികിത്സിച്ചാൻ പറ്റിയ മരുന്നുകളുണ്ട്. ഈ ഗ്രന്ഥകർത്താവുതന്നെ ചില മൃഗരോഗങ്ങളെ ഹോമിയോപ്പതിസമ്പ്രദായത്തിൽ ചികിത്സിച്ചു തൃപ്തികരമായ ഫലം കണ്ടിട്ടുണ്ട്. ഗവൺമെന്റ് വക മൃഗചികിത്സാഗവേഷണ കേന്ദ്രങ്ങളിൽ ഇപ്പോൾ നടന്നുവരുന്ന പല മുഖ്യ പരീക്ഷണങ്ങളുടെയും ഫലം ക്രമേണ അറിയാനാകും. മൃഗചികിത്സാപദ്ധതികളുടെ വകുപ്പിനടിയിൽ നമ്മുടെ ഗവൺമെന്റ് പ്രാധാന്യം കല്പിച്ചുവരുന്നു. കാലക്രമേണ, നമ്മുടെ നാട്ടിലെ കൃഷിക്കാർക്ക് മൃഗചികിത്സാവിഷയത്തിലുള്ള ബുദ്ധിമുട്ടും തീരമെന്നാശിക്കാം.

കന്നുകാലികൾക്കുണ്ടാവാനുള്ള രോഗങ്ങളെ രണ്ടു വകയിൽ ഉൾപ്പെടുത്തിയിട്ടുണ്ട്. സാധാരണ രോഗങ്ങളെന്നും സാംക്രമിക രോഗങ്ങളെന്നുമാണീവകുപ്പുകൾ. താഴെപ്പട്ടികനോക്കുക.

<u>സാധാരണ രോഗങ്ങൾ</u>	<u>സാംക്രമികരോഗങ്ങൾ</u>
1 പ്രണങ്ങൾ	1 കുളമ്പ്തീനം
2 ഉളുക്ക്	2 കുരലപ്പൻ
3 എല്ലൊടിവ്	3 അപ്പൻ
4 നകക്കുരു	4 വിഷജ്വരം
5 കൊമ്പൊടിവ്	5 ഗോവസൂരി
6 കുഞ്ഞിൽകൃമി	6 കരികാൽരോഗം
7 വാതം	7 പേപ്പട്ടിവിഷം
8 മലബന്ധം—സ്തംഭനം	
9 അതിസാരം	
10 രക്താതിസാരം	

- 11 മൃഗച്ചെരി
- 12 കൂടുംവലി
- 13 ജപരം
- 14 ന്യൂമോണിയ

ഈ രോഗങ്ങളോരോന്നും ഓരോ പ്രത്യേകകാരണങ്ങളാലുണ്ടാവുന്നവയാണ്. താഴെചേർത്തിട്ടുള്ളവയാണീകാരണങ്ങൾ.

1. കാലാവസ്ഥയിൽ ചെറുനനവെയുള്ള മാറ്റം.
2. മുൻകരുതലില്ലായ്മയും, അശുഭയായ വളർത്തുസസ്യദായങ്ങളും
3. വിപത്തുകൾ (Accidents)
4. പരാശ്രീതപ്രാണികൾ (Parasites)
5. ബാക്ടീരിയകൾ (Bacteria)
6. വീഷുശക്തി (Virus)

ഇവയിൽ ഒന്നു മുതൽ നാലുവരെയുള്ള കാരണങ്ങൾ നിമിത്തമുണ്ടാവുന്ന രോഗങ്ങൾ പ്രായേണ കഠിനവുംകർത്തും പ്രഥമചികിത്സ, ശരിയായ ശുശ്രൂഷകൾ എന്നിവകൊണ്ട് ശമിക്കുന്നവയുമാണ്. സാധാരണ രോഗങ്ങളിലൊട്ടുമിക്കവയും ഈ വകപ്പിൽപ്പെടും. എന്നാൽ അഞ്ചും ആറും കാരണങ്ങളാലുണ്ടാവുന്ന രോഗങ്ങൾ മധ്യകരങ്ങളാണ്.

കുലപ്പൻ, അപ്പൻ, കരികാൽദീനം എന്നിവ ബാക്ടീരിയകളാലും, കട്ടമ്പ്ദീനം, വീഷുജപരം, ഗോവസൂരി പേപ്പട്ടിവിഷം എന്നിവ, വീഷുശക്തിയാലും ഉണ്ടാവുന്നവയായിട്ടാണ് കാണുന്നത്.

ഇവ കാരോന്നിനെയുംസംബന്ധിച്ച ഒരു ചുരുക്കവിവരണമാണിതിനു താഴെ സംഗ്രഹിക്കുന്നത്.

സാധാരണ രോഗങ്ങളാൽ മൃഗങ്ങൾ മരിക്കുന്നത് ദുർല്ലഭമാണ്. ഉദാഹരണ തക്ക ചികിത്സകൾചെയ്തു രോഗശാന്തിവരുത്താവുന്നതുമാണ്.

പ്രണങ്ങൾ:—പ്രണങ്ങളെ അപ്പപ്പോരും ചികിത്സിച്ചു മരണം. ഇതു ചെയ്യാതെവിടുന്നതായാൽ പ്രണങ്ങളിൽ കൃമിയുണ്ടാകുകയും ചിലപ്പോരും മരം രോഗകാരണങ്ങളായ പ്രാണികളും മരം കടന്നുകൂടുകയും ചെയ്യുന്നതാണ്. പ്രണങ്ങളെ ശുദ്ധജലംകൊണ്ടോ, പൊട്ടാസിയം പെർമാങ്കനൈറ്റ് എന്ന മരുന്നുകലക്കിയ ജലംകൊണ്ടോ കഴുകി വേപ്പെണ്ണയോ, കപ്പൂരംചുർന്നു വെളിച്ചണ്ണയോ പുരട്ടാം. കൃമികളുണ്ടായികഴിഞ്ഞിട്ടുണ്ടെങ്കിൽ ടർപൻടൈൻ എന്ന മരയെണ്ണ പ്രണത്തിലുറിച്ചുകഴുകി കൃമികളെ നശിപ്പിക്കാം. പിന്നീട് പ്രണമുണങ്ങുന്നതിനായുള്ള മരുന്നുകൾ പുരട്ടാം.

ഉളുക്ക്:— ഇതും ഉടനെക്കുടനെ ചികിത്സിക്കാത്തതാൽ പിന്നീട് വളരെയധികം ബുദ്ധിമുട്ടുണ്ടാക്കുന്നതാണ്. മൃഗത്തിന്റെ കൈകൊലകൾക്കാണ്യധികം ഉളുക്ക്പററാറുള്ളത്. ഉളുക്ക്തട്ടിയ ഭോഗം വീണ്ടിയും, അശക്തമായുമിരിക്കും. മുട്ടുന്നതായും കാണുന്നത് സാധാരണയാണ്. മൃഗത്തിന് വിശ്രമംകൊടുക്കുന്നതുപോലെ വേപ്പെണ്ണപുട്ടി ഉഴിയുന്നതും, മാറിമാറി ചൂടുംതണുപ്പുമുള്ള ഒതുക്കലും (വേൽകൊടുക്കൽ) കൊടുക്കുന്നതും ഫലപ്രദമായ ചികിത്സകളായി കണ്ടിരിക്കുന്നു.

എല്ലൊടിവ്:— ഇത് മൃഗവൈദ്യനെക്കൊണ്ടുതന്നെ ചെയ്യിക്കേണ്ടതാണ്. ഒടിഞ്ഞ എല്ലിന്റെ സ്ഥിതി ശരിയായറിഞ്ഞു പൊളിക്കുകയും വെച്ചുകെട്ടിയും മരം ചികിത്സിക്കേണ്ടതിനാൽ പരിചയമില്ലാത്തവർക്കിത് സാധിക്കുന്നതല്ല.

നുകക്കരു:— കഴുത്തിന്മേൽ നുകം നീല്ക്കുന്ന ഭാഗത്തു ഉരച്ചൽ തട്ടി തോൽ നീങ്ങുന്നതും ഈ മാർഗ്ഗമായി ചില വിഷബീജങ്ങൾ പ്രവേശിച്ചു വീക്കം തുടങ്ങുന്നതും ഇതു ക്രമേണ വലുതാകുന്നതുമാണ്. മൃഗത്തിനു പുണ്ണുവശ്രമം കൊടുക്കുന്നതാണാദ്യത്തെ ക്രമം. മുഴുകുകി വെടുപ്പാക്കി, അരിപൊടി ഒരു ഭാഗം, കോഴിമു

ട്ടയിലെ വെള്ള ഒരു ഭാഗം, കറവാഴയുടെ നീർ ഒരു ഭാഗം ഇവ  
ഒന്നായി കൂട്ടി മദ്ദിച്ചു മുഴയിൽ പുരട്ടുന്നതാണ് ഒരു ചികി  
ത്സാവിധി.

കൊമ്പൊടിവ്:—കൊമ്പൊടിയുന്നതും കൊമ്പിന്റെ ഉറ  
മാത്രം ഉഴരിപോകുന്നതും സംഭവിക്കാറുണ്ട്. ഒടിഞ്ഞതാണെ  
ങ്കിൽ കഴിയുന്നതും ഒടിഞ്ഞ ഭാഗത്തെ യഥാസ്ഥാനത്തുതന്നെ  
പടിപ്പിച്ചാൻ ശ്രമിക്കണം. ഉടൻതന്നെ ശ്രമിച്ചു പലപ്പോഴും  
ഇതു സാധ്യമായിട്ടുണ്ട്. ചേക്കൻ സാധിക്കാത്തപക്ഷം മുറിഞ്ഞ  
ശേഷം നല്ലൂന്ന കുറിയെ കഴുകി വെട്ടപ്പാക്കി വൃത്തിയുള്ള ഒരു  
തുണി ചുറ്റുകയും അതിന്മേൽ ടാർ പുരട്ടുകയും വേണം. ഉറയുരി  
യതാണെങ്കിലാണ് വളരെ സൂക്ഷിക്കേണ്ടത്. ഫിനൈൽ കല  
ക്കിയ വെള്ളംകൊണ്ടു ശേഷിച്ചുനില്ക്കുന്ന മാംസഭാഗത്തെ കഴുകി  
ക്രമേണ ഉണക്കും പിടിച്ചശേഷം അതിന്മേൽ ടാർ പുരട്ടണം.

കണ്ണിൽ കൃമി:—ഇത് രണ്ട് തരത്തിൽ ബാധിക്കും. ഒന്ന്  
കണ്ണിനകത്തും, മറേറതു പുറമെയും. അകത്തു ബാധിക്ക  
ുന്നതു, മൃഗവൈദ്യനെക്കൊണ്ടുതന്നെ ചികിത്സിപ്പിക്കണം.  
കാരണം ശസ്ത്രക്രിയതന്നെ ആവശ്യമായിവരും. പുറമെ ബാധി  
ക്കുന്ന കൃമികളെ, ചെറുചവണകൊണ്ടു പറിച്ചെടുക്കാം. കൃമി  
ബാധയുള്ള മൃഗം, കണ്ണുകളടച്ചും കണ്ണുകളിൽനിന്നു നീരൊഴുക്കി  
ക്കൊണ്ടുമിരിക്കുന്നതാണ് ലക്ഷണങ്ങൾ.

വാതം:—ഇതുണ്ടായാൽ മൃഗത്തിനു കലശലായ വേദന,  
പനി, നൊണ്ടൽ എന്നിവയുണ്ടാകും. ഇതിന്റെ നിവാരണത്തി  
നായി, മൃഗങ്ങൾക്ക് ചൂടു വെക്കാറുള്ളതു നാം കണ്ടിട്ടുണ്ടല്ലോ.  
വിശ്രമം കൊടുക്കുകയും ഒരു മാസംവരെ ആഹാരംതൊടുകൂടി  
അർദ്ധം കാഞ്ഞിരക്കരുവിൻപൊടി ചേർത്തുകൊടുക്കുന്നതുമാവശ്യ  
മാണ്.

മലബന്ധം:—കന്നുകുട്ടികൾക്കാണ് ബുദ്ധിമുട്ടുകേറിയതേ  
ടാറുള്ളൂത്. പ്രായത്തിനനുസരിച്ചു ആവണക്കൊണ്ണയോ മറ്റൊ

വിരോധനൈഷേധങ്ങളെക്കൊടുത്തു വയറിളക്കിയശേഷം എളുപ്പം ഭവിക്കത്തക്കവിധം കഞ്ഞിയുണ്ടാക്കിക്കൊടുക്കാവുന്നതുമാണ്.

സ്മുഭനം:—കന്നുകുട്ടികൾക്ക് മാത്രമല്ല, പ്രായംചെന്ന മൃഗങ്ങളുടെയും വയറുസ്മുഭനമുണ്ടാകുന്നുണ്ടു; കണക്കിലേറെ പച്ചത്തിൻ തിന്നുന്നതിനാലോ, പൊടുന്നനവെയുള്ള കാലാവസ്ഥ മാറ്റത്താലോ, മലബന്ധത്താലോ ഇതുണ്ടായേക്കാം. സ്മുഭനമുള്ള മൃഗത്തിന്റെ വയറു കലശലായി വീർത്തിരിക്കുന്നതു കൂടാതെ മലമുത്രവിസർജ്ജനമില്ലാത്തതിനാൽ മൃഗത്തിന്നു അസ്വസ്ഥതയും ശ്വാസംമുട്ടലും ചിലപ്പോൾ പനിയുംകൂടി ഉണ്ടാവും. ആദ്യം തന്നെ മൃഗത്തിന്റെ പ്രായത്തിന്നനുസരിച്ച് വിരോധനത്തിനായി ആവണക്കെണ്ണയിൽ ചുക്കു ചൊടിച്ച് ചേർത്തു കൊടുക്കണം. ഇതിൽ സ്മുഭനമൊഴിഞ്ഞുകിട്ടിയശേഷം അല്ലാലുമായി ഉണക്കിപ്പുല്ല്, കഞ്ഞി എന്നിവ ആഹാരമായി കൊടുക്കണം.

അതിസാരം:—മാതളവൃഷത്തിന്റെ തോടും, ചെടിയുടെ ഇലകളും കൂട്ടിച്ചേർത്തു തിളപ്പിച്ചുണ്ടാക്കിയ കഷായം കൊടുക്കുന്നതു ഫലപ്രദമാണ്. കൂടാതെ ആദ്യംതന്നെ ആവണക്കെണ്ണ കൊടുത്തു വയറിളക്കിയശേഷം കഞ്ഞിയിൽ അല്പം ചുക്ക് ചൊടി ചേർത്തു കൊടുക്കുന്നതും പറ്റിയ ചികിത്സയാണ്.

രക്താതിസാരം:—ആദ്യംതന്നെ ഒരു വിരോധനം കൊടുക്കുന്നതു ഗുണം ചെയ്യും. മാതളക്കഷായത്തിൽ ജീരകം അയമോദകം എന്നിവ ചേർത്തു കൊടുക്കുന്നതും രോഗശാന്തി വരുത്താൻ മതിയായ മാർഗ്ഗമാണ്. മറ്റൊരു മരുന്നു് ടി കൺസ്സ് ചണയെണ്ണ (Linseed oil) യിൽ ഒരു ദ്രാം കഞ്ചാവ് ചേർത്തു കൊടുക്കുന്നതാണ്.

മൃഗച്ചൊറി:—കന്നുകുട്ടികൾക്കാണ്തധികം പിടിപെടുന്നതു്. ബാധിക്കപ്പെട്ട ഭാഗം കലശലായി ചൊറിയുന്നതും ആ ഭാഗത്തെ മൃഗം ചുമരോടുംമറ്റും ഉരയ്ക്കുന്നതും കാണാം. ഇതിന്നുശേഷം

രോമം കൊഴിഞ്ഞത് തോൽ പുറമെ കാണുകയും ഇങ്ങിനെ രോഗം പരക്കുകയും ചെയ്യും. ബാധിക്കപ്പെട്ട ഭാഗത്തെ കഴുകി വൃത്തിയാക്കിയശേഷം 4 ഭാഗം ഗന്ധകപൊടി, 8 ഭാഗം ചണയെണ്ണ, 2 ഭാഗം മരയെണ്ണ ഇവ ചേർത്തുണ്ടാക്കിയ കഴുവ് പുരട്ടുകയും ആഹാരത്തിൽ അല്പം ഗന്ധകവും, ഉപ്പും ചേർത്തുകൊടുത്തുവരികയും ചെയ്യുന്നതിനാൽ രോഗം ശമിക്കുന്നതാണ്. പരക്കുന്ന രോഗമായതിനാൽ ബാധിക്കപ്പെട്ട മൂത്രത്തെ വേർതിരിച്ചു കെട്ടി ചികിത്സിക്കുന്നതു കൂടാതെ അതിനുപയോഗിക്കുന്ന പാത്രം, കയറ് മുതലായ വസ്തുക്കളെയും അപ്പപ്പോൾ ശുദ്ധി ചെയ്യേണ്ടതുമാണ്.

കൂടുംവലി:—മൂത്രത്തിന്റെ മൂക്കിൽ പീനസം ഉണ്ടാവുകയും, മൂക്കട്ടയൊലിക്കുകയും ശ്വാസോച്ഛ്വാസം തടസ്സപ്പെടുകയും ചെയ്യുന്നതാണിത്. മലിനജലത്തിലുണ്ടാവുന്ന ഒരു തരം കൃമികളാണീരോഗമുണ്ടാക്കുന്നത്. ആൻറീമോണിയം ട്രൈറ്റിക് എന്ന മരുന്നു കത്തിവെപ്പിക്കുന്നതു ഏറ്റവും ഫലപ്രദമായ ചികിത്സയാണ്.

ജ്വരം:—പൊടുന്നനവെ കാലാവസ്ഥയിലുണ്ടാവുന്ന മരണം, ആഹാരപദാർത്ഥങ്ങളിലെ വ്യത്യംസം, കഠിനശൈത്യമേല്ക്കുക എന്നീവനിമിത്തം ജ്വരമുണ്ടായേക്കാം. കാരണമറിഞ്ഞത് ചികിത്സിക്കുന്നതാണത്തമം. പലപ്പോഴും പൂണ്ണവിശ്രമവും ലഘുവായ ആഹാരവും കൊണ്ടു രോഗം ശമിക്കും. ആഹാരത്തിലെ ക്രമക്കേടൊക്കണങ്കിൽ ഒരു വിരേചനം കൊണ്ടും ഗുണമുണ്ടാകും.

ന്യൂമോണിയ (ശ്വാസകോശരോഗം):— ഇതിൽ പകരുന്നതും പകരാത്തതുമായ രണ്ടുതരമുണ്ട്. ജ്വരമുണ്ടാകുകയും, ശ്വാസത്തിന് തടസ്സം നേരിടുകയും മൂത്രം കലശലായി ബുദ്ധിമുട്ടുകയും ചെയ്യും. കഴുത്ത്, നെഞ്ചത്ത് എന്നീ ഭാഗങ്ങളിൽ മരയെണ്ണ പുരട്ടി ഉഴിയുകയും, ദിവസം രണ്ടു പ്രവാശ്യം അരിക്കുന്നതിയിൽ പത്തുതുളിവിതം കാർബോളിക് ആസിഡ് എന്നതു ചേർത്തുകൊടു

ക്കുകയും ചെയ്യുക. മറ്റു മൂഗങ്ങളിൽനിന്ന് വേർതിരിച്ചും, തന്നെപ്പോലാത്ത വിധത്തിലും കെട്ടി ശുശ്രൂഷിക്കുക.

മേൽപറഞ്ഞവക്ക് പുറമെ കറവ് പശുക്കൾക്ക് അകിട്ടു വീക്കവും മുലക്കണ്ണിൽ വീള്ളലും മുറിയും വേദനയുമുണ്ടാവാനുണ്ട്. പൊടുന്നനവെ കാലാവസ്ഥയിലും ആഹാരരീതികളിലുള്ള മാറ്റങ്ങളും കൂടാതെ, ഉരുന്ന പാൽ മുഴുവനും കറന്നെടുക്കാതെ അവിടവിടെയായി അകിടിൽ ശേഷിച്ചുനില്ക്കുന്നതുമാണ് കാരണങ്ങളായി കണ്ടിരിക്കുന്നത്. പശു കറപ്പാനനുവദിക്കാതിരിക്കുകയും പിൻകാലുകളിലൊന്ന് വഴിയോട്ടേക്ക് പിടിക്കുകയും ചിലപ്പോൾ കിട്ടുന്ന പാൽ ചലംപോലെയോ രക്തമിശ്രമായതു പോലെയോ ഇരിക്കുകയും മൂഗത്തിനു ജലഭരണമായിരിക്കുകയും ചെയ്യും. പതിവുപോലെ തിന്നുകയോ അയവിറക്കുകയോ ചെയ്യുകയുമില്ല. ഈ രോഗത്തിന്റെ ലക്ഷണം കണ്ടെടുക്കുന്ന ഒരു നാത്തൽ വയറിച്ചിക്കാനുള്ള ഉപ്പിൽ രണ്ടു രൂപ്പികയ്ക്കും ചുക്കുപൊടി ചേർത്തു ചുട്ടവെള്ളത്തിൽ കലക്കി വിരേചനത്തിനായി കൊടുക്കുകയും അതിനുശേഷം ആഹാരത്തിൽ ഒരു രൂപ്പികയ്ക്കും വെടി യുപ്പുചേർത്തു കൊടുക്കേണ്ടതുമാണ്. തവിട്ടുകഞ്ഞി ആഹാരമാണ് മുഖ്യമായി കൊടുക്കേണ്ടത്. വെളിച്ചെണ്ണയിൽ കർപ്പൂരം പൊടിച്ചു ചേർത്തി അകിടിൽ പുരട്ടി ഉഴിയുകയും വേണം.

ഈ മൂലകളിൽ ചിലവയും, ചെമ്മീൻ, കൊതു എന്നിവയും കന്നുകാലികളെ കടിച്ചു ശല്യപ്പെടുത്തുന്നതു കൂടാതെ ചില രോഗങ്ങളെ പരത്തുന്നതിനും, മൂഗത്തിന്റെ രക്തത്തെത്തന്നെ കഴിച്ച് മൂഗത്തെ ക്ഷീണിപ്പിക്കുന്നതിനും കഴിവുള്ളവയാണ്. തൊഴുത്തു, പുൽവട്ടി എന്നീ സ്ഥലങ്ങൾക്ക് പുറമെ മൂഗങ്ങൾതന്നെ ശുദ്ധിയായ സ്ഥിതിയിലിരിക്കുന്ന പക്ഷം മേൽപറഞ്ഞ ശല്യങ്ങളുണ്ടാകാതിരിക്കും. ഇവയുടെ ഉപദ്രവം കലശലായുണ്ടാവുന്നതായാൽ,

മൃഗങ്ങളുടെ തോലിനും മറ്റും കേടപറഞ്ഞതും രൂക്ഷവാസ നയങ്ങളുമായ എണ്ണ പുട്ടി മൃഗത്തിൽ ഇരച്ചുകളും മറ്റും വന്നിരിക്കാതെ തടുക്കണം. സാധാരണയായി വേപ്പെണ്ണ, കർപ്പൂരം ചേർത്ത് വെളിച്ചുണ്ണ എന്നിവയിലേതെങ്കിലുമൊന്നുപയോഗിക്കണം.

സാംക്രമികരോഗങ്ങളെപ്പറ്റിയാണിനി പ്രതിപാദിക്കുന്നത്. ഇവയിൽ ഒട്ടേറെവയുടെ രോഗബീജങ്ങളും മൃഗങ്ങൾ തമ്മിൽ തൊഴുക്കൂടുമ്പോൾ മാത്രമല്ല സമീപ്യംകൊണ്ടുതന്നെ പകരുന്നവയാണ്. മൃഗത്തിന്റെ രോഗബീജങ്ങൾ പ്രവേശിക്കുന്നതും രോഗം വലിക്കുന്നതും മൃഗം മരിക്കുന്നതും ചുരുക്കസമയം കൊണ്ടുതന്നെ കഴിയും. ഈ ചുരുക്കസമയത്തിൽ മൃഗമനുഭവിക്കുന്ന യാതനകൾ അസഹ്യമാണ് ഈ രോഗങ്ങളുടെ കാര്യത്തിൽ എല്ലാവരിലുമുള്ള മുൻകരുതലുകളാണ് ഏറ്റവും പ്രധാനം. ഒരൊറ്റ കർഷകന്റെ ചുരുങ്ങിയ അശ്രദ്ധപോലും ഒരു പ്രദേശത്തെ കന്നുകാലികളെ മുഴുവൻ നശിപ്പിച്ചാൻ കാരണമായേക്കാം. രോഗം പിടിപെട്ട ശേഷം ചികിത്സിച്ചാശ്വാസപ്പെടുത്തുന്നത് സംഖ്യ ല്ലാത്തതാണെന്നും പ്രത്യേകം ശ്രദ്ധിക്കേണ്ടതാണ്. സാംക്രമികരോഗമുള്ള മൃഗത്തെ നീങ്ങ മൃഗങ്ങളെ സ്ഥലമാറ്റം ചെയ്യരുത്. കാലികൂട്ടങ്ങളെ രോഗബാധയുള്ള സ്ഥലങ്ങൾക്കടുത്തു പോലും കൊണ്ടുപോകരുത്. മൃഗങ്ങൾ മാത്രമല്ല, തൊഴുത്ത്, പരിസരങ്ങൾ എന്നിവ വൃത്തിയാക്കിയിരിക്കേണ്ടതാണ് ഏറ്റവും ചെയ്യണം. രോഗം പിടിപെട്ടതായി സംശയിക്കപ്പെടുന്ന മൃഗത്തെ കൂട്ടത്തിൽനിന്നു വേർപെടുത്തി, അല്ലാതെല്ലായി തൊഴുത്തുണ്ടാക്കി അവിടെ കെട്ടിയിട്ടു ശുശ്രൂഷിക്കുകയും അതിന്റെ വിസജ്ജനങ്ങളെ അപ്പപ്പോൾ തന്നെ തീയിട്ടുപുടകയും, രോഗിയുടെ ശുശ്രൂഷക്കായി ഉപയോഗിക്കുന്ന പാത്രങ്ങളെയും മറ്റും അപ്പപ്പോൾ ശുദ്ധിയെടുക്കുകയും വേണം. സർച്ചാപരി ശ്രദ്ധിക്കേണ്ടതു, രോഗം പിടിപെടാതിരിപ്പാനായി അരോഗമൃഗങ്ങൾക്ക്

മരണം കത്തിവെപ്പിക്കുന്നതിലാണ്. ഇതിന് നവീനമൃഗവൈദ്യന്റെ സഹായം ഒഴിച്ചുകൂടാത്തതുതന്നെ. മുൻകൂട്ടി മരണകത്തിവെപ്പിക്കുന്നതായാൽ രോഗബാധയെ തടയുന്ന പ്രയത്നത്തിൽ ഒരു വലിയ ഭാഗം നിറവേറിക്കഴിഞ്ഞതായി പറയാം. പിന്നീടു ബുദ്ധിമുട്ടും നാശനഷ്ടങ്ങളുമില്ലാതെരിക്കും. ഭാരതരം രോഗത്തെയും തടയാൻ പ്രത്യേകം കത്തിവെപ്പ് മരണം കണ്ടുപിടിക്കപ്പെട്ടിട്ടുള്ളതും ഗവണ്മണ്ട് മൃഗവൈദ്യന്മാർ ഇതുപയോഗിച്ചുവരുന്നതുമാണ്.

ഈ രോഗങ്ങളിൽ മുഖ്യമായവയുടെ ലക്ഷണങ്ങളും ശുശ്രൂഷക്രമങ്ങളുമേവയെന്നു നോക്കാം.

കുളമ്പ്ബീനം:— പകരുന്ന കന്നുകാലിരോഗങ്ങളിൽ കുളമ്പ്ബീനം കഠിനംകറഞ്ഞതെന്ന് പറയാം. മറ്റു പകർച്ചവ്യാധികളാലെന്നപോലെ കുളമ്പ്ബീനംകൊണ്ട് മൃഗം അത്രവേഗം മര്യക്കണില്ല. തക്കചികിത്സകൊണ്ട് ആശ്വാസപ്പെടുത്താവുന്നതുമാണ്. ഈ രോഗത്തിന്റെ പ്രാരംഭഘട്ടത്തിൽ പനിയുണ്ടാവുന്നതും മൃഗത്തിന്റെ കണ്ണുകൾ മഞ്ഞിയും, രോമമെടുത്തു നീല്ക്കുന്നതായും മുക്കിൽ വീയർപ്പുള്ളതായും കാണാവുന്നതുമാണ്. ഇതിൽപിന്നെ കാലിനടിയിലുള്ള മാംസഭാഗത്തിന്മേൽ പോളക്കരകളുണ്ടാവുകയും മൃഗം നൊണ്ടിനടക്കുകയും കാലിലുള്ള പൊള്ളങ്ങൾ നക്കുകയും ചെയ്യും. ഇങ്ങിനെ നടക്കുന്നതിനാൽ രോഗം വായിലേക്കും പകരുന്ന. പൊള്ളങ്ങൾ ചൊടി പ്രണമായി മാറും കറവ് കാലികളുടെ അകിടിലും ഇതുപോലെ പൊള്ളങ്ങളും പ്രണങ്ങളും ഉണ്ടാവും. രോഗിയെ വേർതിരിച്ചുകെട്ടി ശുശ്രൂഷിക്കണം. പടിക്കാരം ചൊടിച്ചുചേർത്തിയ വെള്ളംകൊണ്ടു മൃഗത്തിന്റെ വായും, കുളമ്പുകളും കഴുകുകയും കുളമ്പുകളിന്മേൽ കാർബോളിക്ദ്രാവകം കലക്കിയ വെളിച്ചെണ്ണ പുരട്ടി ശുദ്ധിയായ സ്ഥലത്തിൽ കെട്ടിയിടുകയും

വേണം അരിക്കഞ്ഞി ആഹാരമാണ് നല്ലത്. ഒരല്പക്കം രോഗം ദേഹപ്പെടുന്നതാണ്. രോഗം മാറിയശേഷം പുണ്യരോഗ്യത്തിനായ് പോഷകങ്ങളായ ആഹാരവും വിശ്രമവും കൊടുക്കേണ്ടതാണ്. ഈ രോഗം പീടിച്ചെട്ട കരവ് പശുവിന്റെ പാൽ മനുഷ്യരപയോഗത്തിന് പാറിയതല്ല. കറന്നെടുത്തു കളഞ്ഞെക്കകയും കന്നിനേയും കടിക്കാനനുവദിക്കാതിരിക്കുകയും വേണം.

കരലപ്പൻ:— ഇതൊരു ഭയങ്കരരോഗമാണ്. ഇതു കന്നുകാലികൾക്ക് മാത്രമല്ല ആടു, കതിര എന്നീ മറ്റുതരം മൃഗങ്ങൾക്കും മനുഷ്യനും കൂടി പിടിച്ചെടാറുണ്ട്. രോഗം പിടിച്ചെട്ടാൽ 100നും 99കളും മരണപ്പെടുപോകുന്നു. രോഗബാധ, വലനവും, മൃഗത്തിന്റെ മരണം എന്നിവയെല്ലാം ചുരുക്കസമയംകൊണ്ടു കഴിയും രോഗലക്ഷണങ്ങൾ ആലും പനി, പിന്നീടു രക്തം മൂത്രവണ്ണത്തിലാവും, രക്താതിസാരം എന്നിവയും മൃഗത്തിന്റെ വയറുവീർത്തുവരികയും ഇതോടുകൂടി മൃഗം വീണ്ടു പീടഞ്ഞുചരിക്കുകയും ചെയ്യും രോഗിയെ വേർപെടുത്തി ശുശ്രൂഷിക്കുകയും, അരോഗമൃഗങ്ങൾക്ക് കരലെടുത്തെന്നു പററിയ മരുന്ന് കത്തിവെച്ചിടുകയും ചെയ്യുകമത്രമേ നിവൃത്തിയുള്ളൂ.

അടപ്പൻ:— മൃഗത്തിന്റെ കടക്ക, ശ്വാസകോശം എന്നീ അവയവങ്ങളെ ഖാധിക്കുന്ന രണ്ടുതരം രോഗജന്മിതരത്തിൽ പെടും. ഇതും ഭയങ്കരമായ ഒരു രോഗംതന്നെയാണ്. ആദ്യലക്ഷണങ്ങൾ, മൃഗത്തിന് ആഹാര തൃപ്തിയില്ലാതിരിക്കുക, ഉണർച്ചിപ്പാതിരിക്കുക, തല തുക്കിന്ല്ലുക. പനിയുണ്ടായിരിക്കുക എന്നിവ തന്നെ. ശ്രമേണ ശ്വാസം മുട്ടലുണ്ടാവിതുടങ്ങും കഴുത്തിലും, താടിയിലും, മുൻകാലുകൾക്കിടയിലും, കൈക്കളുട്ടിലും മറ്റും വീക്കവും കറണം. ചിലപ്പോൾ കറിനാവസ്ഥയിൽ നാവുനീണ്ടു പുറത്തേക്കുതുളിന്ല്ലയും പെടാറുണ്ട്. ഈ രോഗത്തിലും ചികിത്സിക്കാൻ ഗുണമുണ്ടാക്കാൻ കഴിയുന്നതല്ല. രോഗിയെ അകറ്റിക്കെട്ടി,

രോഗം പകരാതിരിക്കത്തക്ക മുൻകരുതലുകൾ ചെയ്യുകയാണാലും ശ്രദ്ധിക്കേണ്ടത്. അതുപാലെതന്നെ മരണം കുത്തിവെച്ച് രോഗം ബാധിക്കാതെതന്നെ തടുക്കേണ്ടതും.

വിഷജപരം:— കന്നുകോടിവർഗ്ഗത്തെ കൂട്ടക്കൊലയെന്നോണം നശിപ്പിക്കുന്ന ഒരു മഹാവ്യൂഹിയാണ് വിഷജപരം. രോഗബാധയിൽപ്പെട്ട മൃഗം 5 മുതൽ 10 ദിവസം വരെ നരകയാതന അനുഭവിച്ചാണ് മരിക്കുക. ആഹാരത്തിൽ വെറുപ്പ്, പനി, തൂങ്ങിയിട്ടു ചെയി, എന്നീ പ്രാരംഭലക്ഷണങ്ങൾക്കുശേഷം കണ്ണു, മുക്ക്, മലമൂത്രാദിചോരങ്ങൾ എന്നിവയിൽ കൂടി കൊഴുത്തജലം ഒഴുകിത്തുടങ്ങും. ആദ്യം മലബന്ധമുണ്ടാവുന്നതും പിന്നീടു അതിസാരമായി മാറും. ചിലപ്പോൾ രക്താതിസാരമായി മാറീട്ടുണ്ട്. മൃഗത്തിന് ഭ്രാന്തുണ്ടായിത്തീരുന്നതും കണ്ടിരിക്കുന്നു. രോഗംകണ്ട് അഞ്ചാംദിവസം മുതൽക്കാണ് മൂലന്യൂവസ്ഥയിലെത്തുകയും മൃഗം മരിക്കുകയും ചെയ്യുക. ഈ രോഗത്തിനും മുൻകൂട്ടി മരണം കുത്തിവെച്ചിടുന്നതുകൊണ്ട് മാത്രമെ ഗുണമുണ്ടാവുള്ളൂ. രോഗംപിടിച്ചെട്ട മൃഗത്തെ വേർതിരിച്ചുകൊണ്ടിട്ട്, രോഗംപകരാതിരിക്കത്തക്ക സകല മുൻകരുതലുകളും ചെയ്യുകയും, ചികിത്സയായി, മലബന്ധമുള്ള സ്ഥിതിയിൽ തന്നെ പത്തുപത്തുണ്ട് ഒരാൻസ് ആവണക്കണ്ണുകൊടുത്ത് വയറിളക്കുകയും വേണം. അതിൽപിന്നെ ആഹാരമായി അരികഞ്ഞിമാത്രം കൊടുക്കുകയും അതിൽ 15-ം 20-ം തുള്ളി കാർബോളിക് ട്രാവകം ചേർക്കുകയും ചെയ്യണം.

ഗോവസൂരി:— ഈ രോഗത്തിന്റെ ചേർ സൂചിപ്പിക്കുന്നതുപോലെ കുട്ടികളെക്കാരും പശുക്കൾക്കുമാണധികവും പിടിച്ചെടുക്കുന്നത്. ഇതുകൊണ്ട് നാശമുണ്ടാകാൻ പല രോഗബാധയും വാഹകരായതാതിലെ കാണാറുള്ളൂ. ഗോവസൂരി കുരുവിലുണ്ടാകുന്ന ചിലമാണ്, മനുഷ്യർക്കുണ്ടാവുന്ന വസൂരി രോഗത്തെത്തടയ്ക്കുവാനായി

കത്തിവെക്കുന്നതു. ഗോവസുരിയുള്ള മൃഗത്തിനാലും പനിയുണ്ടാ  
 യിരിക്കുന്നതും അതു വീട്ടതും അകിട്ടിലും മുലകളിലും കുമിളകരുപോ  
 ലെ പൊള്ളങ്ങളുണ്ടാവുന്നതുമാണ്. പൊള്ളങ്ങളുടെ നടുവ് കഴി  
 ഞ്ഞതിരിക്കും. അകിടിനു വീക്കം അധികമുണ്ടെങ്കിൽ ദിവസേന ര  
 ണ്യപ്രാവശ്യം ചൂടുവെള്ളം കൊണ്ട് ഒത്തണംകൊടുക്കുകയും, കുറ  
 വ് പശുവാണെങ്കിൽ, പാൽ കുറഞ്ഞടുത്തു കളഞ്ഞെയ്കയും വേ  
 ണം. ഈ രോഗം ഒരിക്കലുണ്ടായിക്കഴിഞ്ഞാൽ പിന്നീടതേമൃഗ  
 ത്തിന് പിടിച്ചെടുക്കാറില്ല.

കരിക്കാൽരോഗം:—രണ്ടുപയസ്സിൽ താഴെയുള്ള കന്നുകുട്ടിക  
 രക്കോണീരോഗം അധികം ബാധിക്കാറുള്ളത്. ഈ രോഗത്തിന്റെ  
 പ്രഥമലക്ഷണങ്ങൾ, മൃഗത്തിനു പനിയും നടക്കുമ്പോൾ നൊണ്ട  
 ലുമാണ്. പിന്നീടുതോളിലും, കഴുത്ത്, കാലുകൾ എന്നിവിടങ്ങളിലും  
 വീക്കവും അധികം ചൂടും ഉണ്ടായിത്തീരുന്നു. യാതൊരുചികിത്സയും  
 ചെയ്യാതെ വീടുന്നതായാൽ വീക്കം വർദ്ധിക്കുകയും അകത്തുള്ള ഭാ  
 ഗങ്ങൾ ചീഞ്ഞു മൃഗം മരിക്കുകയും ചെയ്യും. ഇതിനും മുൻകരുത  
 ലായി മരുന്നുകത്തിവെപ്പിക്കുന്നതുകൊണ്ട് മാത്രമേ രോഗം പിടി  
 പെടാതെ തടുപ്പാൻ നിവൃത്തിയുള്ളൂ.

പേപ്പട്ടികടി:—മനുഷ്യക്കണ്ണപോലെ തന്നെ മൃഗങ്ങൾക്കും  
 പേപ്പട്ടികടിയാലുണ്ടാവുന്ന പരിണാമങ്ങൾ ഭയാനകവും ആപൽ  
 കരവുമായികണിരിക്കുന്നു. നാസ്തുളിൽനിന്നു മാത്രമല്ല കുറുക്കനി  
 ൽനിന്നും, വളത്തുമൃഗങ്ങൾക്കു കടിയേറുന്ന വിഷബാധയുണ്ടാ  
 കുന്നു.

മൃഗങ്ങളിൽ ഈ ബാധയുടെ ലക്ഷണങ്ങൾ രണ്ടു പ്രത്യേക  
 തരങ്ങളിലായി കാണാം. മാന്യസ്ഥിതി (Dumb form) എന്നും  
 കുറിയസ്ഥിതി (Virelent form) എന്നുമാണിവ. ഇവ രാ  
 റോന്നും താഴെകാണുംപ്രകാരം തിരിച്ചറിയണം.

1. മാന്യാവസ്ഥ:—മൃഗം ആകസ്മികമായ അലസതയാടും,

അന്തരംനില്ക്കുന്നില്ലെന്നുവെച്ചിരിക്കും. ചിലപ്പോൾ പക്ഷവാദ  
ലക്ഷണങ്ങളുണ്ടാകും. ഇതിനെ തുടർന്നു മരണവുമുണ്ടാകും.

2. കഠിനാവസ്ഥ:—മൂഗം അസാരരണമായവിധം കര  
യും, വായിൽനിന്നു മിന്നിർ ഭുക്തിക്കൊണ്ടിരിക്കും, നാവു പുറ  
ത്തേക്കു തള്ളും, മൂത്രവിസർജ്ജനം അധികരിച്ചിരിക്കും, ക്രമേണ  
രോഗം വർദ്ധിച്ചിരിക്കും ഇതിനു തുടർച്ചയായി മരണവും നേരിടും.

പ്രഥമചികിത്സയായി, വിഷഹാരി മരുന്നുകൾകൊണ്ടു കടി  
യേറാമെന്നു കഴുകുകയും, കഴിയുംവേഗം മൂഗവൈദ്യനെക്കൊണ്ടു  
ഇതു വിഷശാന്തിക്കുള്ള മരുന്നു കത്തിവെപ്പിക്കുകയും വേണം.

മേൽപറഞ്ഞവയെല്ലാമാണു കന്നുകാലി വർഗ്ഗത്തിനു പിടിപെ  
ടാറുള്ള സാരരണവും സംക്രമികവുമായ രോഗങ്ങളും ചികി  
ത്സാക്രമങ്ങളും. ചൊതുവിൽ മനുഷ്യവർഗ്ഗത്തിനുപകരിക്കുന്ന ഒട്ട  
നേകം മരുന്നുകളും കന്നുകാലി വർഗ്ഗത്തിനും ഫലപ്രദമായിരിക്കും.  
പക്ഷേ മാത്രകാലം കൂടുതലായിരിക്കേണമെന്നുള്ളതു. രോഗല  
ക്ഷണങ്ങളെ ആസ്പദിച്ചു ഹോമിയോപതിസമ്പ്രദായത്തിൽ മൂഗവ  
ർഗ്ഗത്തിനു പിടിപെടാവുന്ന സാമാന്യം എല്ലാരോഗങ്ങളേയും  
ചികിത്സിച്ചു ഗുണപ്പെടുത്തുമെന്നതു പ്രത്യേകം പ്രസ്താവുമാണു്.

10. കോലാടുകൾ.

പശ്ചിമതീരത്തിൽ കോലാടുകളില്ലാതെ ചെമ്മരിയാടുകൾ  
വളർത്തപ്പെടുന്നില്ലല്ലോ. ഏറ്റവും കുറഞ്ഞ ചിലവിൽ നടത്താവ  
ുന്നതും ആദായകരമായതുമാണു്. കോലാടവളർത്തൽ, വനപരിസര  
ങ്ങളിലുള്ള കൃഷിക്കാർക്കു് ഇതു കൂടുതൽ സൗകര്യപ്രദമത്രെ. മേച്ച  
ൽ, വറ്റാട്വെപ്പി, എന്നിങ്ങിനെയാലുള്ള വിഷയങ്ങളിൽ വളരെ  
യൊന്നും ശ്രദ്ധിക്കാതെ തന്നെ വളരുന്ന ഇവ, ദരിദ്രരായ കർഷ  
കർക്കു് സാമ്പത്തികമായി വളരെ സഹായമായിത്തീരുന്നു. കന്നുകാ  
ലികളുടെ കാൽത്തലിനെപ്പോലെ കോലാടവളർത്തുന്നതിലും ശ്രദ്ധ

ചെലുത്തി പരിഷ്കൃതരകളാചരിക്കുന്നതായാൽ കൂടുതലനുഭവമെടുക്കാമെന്നത് തീച്ചരാണ്.

കോലാടുകളിൽനിന്നുള്ള അനുഭവം മാംസം, പാൽ, വളം, തോൽ എന്നിവതന്നെ മാംസം, പാൽ എന്നീ ആവശ്യങ്ങൾക്കായി ജവയെ എണ്ണത്തിൽ മാത്രമല്ല വർഗ്ഗത്തിലും അമിവുൾപ്പെടുത്തേണ്ടതാണ്. 4 ശതമാനം കൊഴുപ്പും 10 ശതമാനം മാംസം പോഷകാംശങ്ങളുമടങ്ങിയിട്ടുള്ള ആട്ടിൻപാൽ ഒരുത്തരപോഷകരമാണെന്നതു പ്രസിദ്ധമാണല്ലോ.

പുരുഷീയകാലംകൊണ്ടു പെറ്റുപെരുകുക, മേച്ചിൽസംബന്ധിച്ച പ്രത്യേകചിലവുകളും മറ്റും വശ്യമില്ലാതിരിക്കുക, ജവയിൽനിന്നുള്ള അനുഭവത്തിനാവശ്യക്കാർ നിരന്തരമുണ്ടായിരിക്കുക എന്നീ സൗകര്യമുള്ളതിനാൽ ദരിദ്രരും ഇടത്തരക്കാരായ ഇന്നാട്ടിലെ കൃഷിക്കാർക്കു ഏറ്റവും പ്രായോഗികവും സുഖസൗഖ്യവുമായ ഒരു ഉപവ്യവസായമാണുപാലനം.

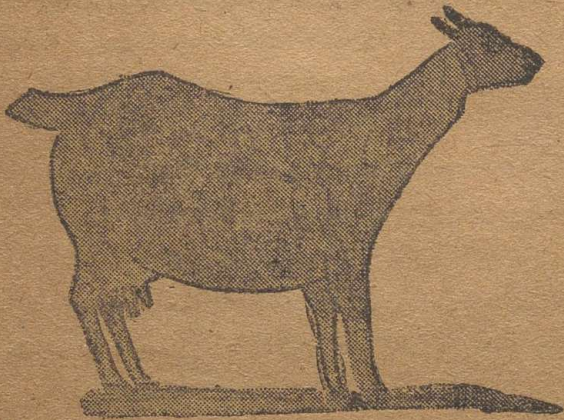

നമ്മുടെനാട്ടിൽ കണ്ടുവരുന്ന കോലാടവർഗ്ഗങ്ങളിൽ അധികവും ചെറിയ നാടൻജാതിയും, ഇടത്തരം വസ്തുവുമാണെന്നു പാ

യാം. ഇത്തരം വസ്തുക്കളിൽ കണ്ടുവരുന്നവ, അറബിജാതിയും നാടൻജാതിയും തമ്മിൽ ഇണചേർന്നുണ്ടാവുകയും അവയുടെ പരമ്പരമൂലമുണ്ടാകുന്നത് കണ്ടിരിക്കുന്നു. അറബിയാടുകൾ നാടൻതരത്തെക്കാൾ ആക്രമിതവലുപ്പം, ലംസമൂർച്ഛം, പാൽ എന്നീവിഷയങ്ങളിൽ മെച്ചപ്പെട്ടവയാണ്. കേരളത്തിൽ ഒന്നാംകിട്ടയായി കണ്ടുകൊണ്ടിരിക്കുന്ന “തലശ്ശേരി ജാതി” ആദ്യ അറബി വർഗ്ഗത്തിൽ ചെട്ടക്കത്ത് തന്നെപറയാം. എന്നാൽ വർഗ്ഗശുദ്ധിയിൽ ചിലഭാഗങ്ങൾ നഷ്ടപ്പെട്ടിരിക്കയാൽ അറബി വർഗ്ഗത്തിന്റെ പ്രത്യേകതകൾ പലതും ഇവക്കില്ലാതായിത്തീർന്നിട്ടുണ്ട്. ഉത്തരേന്ത്യൻ വർഗ്ഗങ്ങളിൽ മേത്തരമായി കണ്ടുവരുന്നവ കശ്മീർ ജാതി, അജോർ ജാതി, ജൂനോപാരി ജാതി, എന്നിവയാണ്. ഇവയേയും നമ്മുടെ നാടൻജാതിയേയും ചേർന്നിണയെടുപ്പിച്ച് വർഗ്ഗാഭിമുഖിക്കു ശ്രമിക്കുന്നത് സമുചിതമായിരിക്കും.



കോലാടുകൾ 15 കൊല്ലംവരെ ജീവിക്കാറിരുന്നു. കേരളസർവ്വതലത്തിൽ രണ്ടും മൂന്നും കുട്ടികളുണ്ടാവുന്നത് സാധാരണയാണ്. നാ

ലകട്ടികൾ ജനിക്കുന്നതും കണ്ടുവരുന്നുണ്ടല്ലോ. കോലാടിന്റെ ഗർഭകാലം, ജനപേന്ൻ ദിവസംമുതൽ 155 ദിവസങ്ങളാണെന്നു കണ്ടിരിക്കുന്നു. 14-2 വയസ്സുമുതൽ 5 വരെയുള്ള കാലങ്ങളിൽ കൊററൻ (ആണുടു) ജനമയടുക്കുന്നതിന്നു പ്രാപ്തമായിരിക്കാം. 15 മുതൽ 20 വയസ്സാടുകൾക്ക് ഒരു കൊററൻ മതിയാകും. മണിക്കാട്ടെ യൂണിയോയിൻ കണ്ടുവന്ന അർഹതാംശങ്ങളും മറ്റും കൊററനാട്ടിന്റെ കായ്ത്തിലും ഉണായിരിക്കേണമെന്നു പ്രത്യേകം പഠയേണുതില്ലല്ലോ.

കോലാടിന്റെ തീനാണിനി ഗൈനോക്കോണ്ടുന്ന വിഷയം. പകുതിൽ ഒട്ടു മിക്കവാറും ഇവ തെങ്ങിനടന്നു മേഞ്ഞു വരുന്നതിനാൽ പരുഷാധാരങ്ങളുടെ കായ്ത്തിൽ വചയശ്രദ്ധയൊന്നും ആവശ്യമില്ലതന്നെ. പട്ടണങ്ങളിലുള്ള അമപാലകൾ മാത്രമേ ഇതിനു ബുദ്ധിമുട്ടുണ്ടാകാറുള്ളൂ. എങ്കിലും അല്പം ചിലതരം സസ്യവർഗ്ഗങ്ങളെപ്പോലെയെ മറ്റൊല്ലാത്തങ്ങളുടെ ഇലകളും ഇറക്കിപ്പുറമുള്ള തീനാകുന്നു. പാൽ മാസം എന്നിവയുടെ വർദ്ധനവിനും മൃഗത്തിന്റെ സർവ്വതോമുഖമായ വളർച്ചക്കും ചില പോഷകങ്ങളും ആഹാരത്തിൽ ചേർത്തുതീരുന്നതുവശ്യമാണ്. പിണ്ണാക്കു, പരുത്തിക്കുരു, എന്നിങ്ങനെ കാലികൾക്കുപയോഗപ്രദങ്ങളായ പോഷകങ്ങളെല്ലാമിവക്കും പറ്റിയവതന്നെ.

കോലാട്ടിനുള്ള തൊഴുത്തിനു പട്ടികളെന്നാണ് പേർ. വേനൽകാലത്തു, നിലത്തറയിൽത്തന്നെ കെട്ടിനിറത്തുന്നതുകൊണ്ടു ദോഷമില്ലെങ്കിലും അതിരഗൈത്യം, മഴ എന്നീ കാലങ്ങളിൽ നിലത്തുനിന്നുപോയി ഉയരത്തിൽ പലകയറും, ചൊഴിച്ചു മുട്ടിയൊ പാവിയുണക്കിയ തറയും, ചുറ്റും മറവും മേല്പറയും ഒഴിച്ചുകൂടതന്നെ. ശൈത്യസമയങ്ങളെപ്പോയി വിശേഷമാകുന്നു വർഗ്ഗമാണിത്.

മറ്റുള്ളു വളർത്തുമൃഗങ്ങളെ അപേക്ഷിച്ച് കോലാട്ടുകൾക്കു രോഗബാധകൾ കുറവാണ്. ശൈത്യം കാരണമായി വാതം പീ

ടിപെട്ടേക്കാം. ഇതു മത സാധാരണ രോഗവും തക്ക ശുശ്രൂഷ കരകൊണ്ടുതന്നെ പരിഹരിക്കാവുന്നതുമാണ്. എന്നാൽ ആട്ടിൻറെ ശ്വാസകോശങ്ങളെ ബാധിക്കുന്ന ന്യൂമോണിയ എന്ന രോഗം കഠിനമുരുന്നതും പലപ്പോഴും പകരുന്നതുമായിരിക്കണമിരിക്കുന്നു. തക്ക ചികിത്സകൾ ചെയ്യാത്തതാൽ 3-4 ദിവസംകൊണ്ടു മൃഗം ചത്തുപോകും. രോഗാരംഭത്തെ തന്നെ പനി, ശ്വാസോച്ഛ്വാസത്തിനു തെരുമണം, മൂത്രത്തിൽ എണ്ണി ലക്ഷണങ്ങൾ കാണാം. തുടക്കത്തിൽതന്നെ, കുപ്പുരവും ശർക്കരയുംകൂടി കൂട്ടിക്കഴുപ്പ് മൃഗത്തിനു തീരാകയും തണുപ്പല്ലാത്തവിധം സൂക്ഷിക്കയും ചെയ്യും. ശ്വാസം മൃഗവൈദ്യനെവരുത്തി, "നിയൊസാൽവാർസൽ" എന്ന മരുന്നു കത്തിവെപ്പിക്കയും ചെയ്യുന്നതു ഫലപ്രദമാണ്. രോഗം പകരാതിരിക്കുന്നതിനുള്ള മുൻകരുതലുകളും ചെയ്യേണ്ടതയാവശ്യമാണ്. മറ്റു രോഗങ്ങളിൽ കന്നുകാലികൾക്കെന്നപോലെ തന്നെയാണിവടം ചികിത്സശ്രമങ്ങളും ശുശ്രൂഷകളും ആചരിക്കേണ്ടത്.

### 11. ചെമ്മരിയാടുകൾ

ഭക്ഷണാന്ത്യയിൽ കേരളമൊഴികെ മറ്റൊന്നേകം ദേശങ്ങളിലും ചെമ്മരിയാടവളപ്പും കമ്പീട്ടിവ്യവസായവും വളരെ കാലമായി നിലനിന്നുവരുന്നുണ്ട്. കമ്പീട്ടി നെയിത്തുകയും നമ്മുടെ കുടിയുവസായങ്ങളിലൊന്നാണെങ്കിലും അടുത്ത കാലത്തായി വൻകിടത്തോതിൽ വിപുലീകരിക്കുന്നതിനുള്ള പദ്ധതികളും നടപ്പിൽ വന്നുതുടങ്ങിയിട്ടുണ്ട്. തമിഴ്, തെലുങ്ക്, കർണ്ണാടക ദേശങ്ങളിൽ ഇപ്പോൾ ചെമ്മരിയാട് വളപ്പുകാരായേയും, കമ്പീട്ടി നെയ്ത്തുകാരായേയും സംഘടനകളും പ്രവർത്തനങ്ങളും വളർച്ചുവരുന്നു.

കേരളത്തിൽ ഈ തൊഴിൽ ഇല്ലാതെന്നു. എന്നാൽ ചെമ്മരിയാട് വളപ്പിന്നും കമ്പിളി നെയ്ത്തിന്നുമുള്ള ആവശ്യവും സൗകര്യങ്ങളും ധാരാളമുണ്ടുതാനും. ഇന്നദ്ദേഹരുടെ പല വൈയവസായിക പാരമ്പര്യത്തിലും കമ്പിളി നെയ്ത്തില്ലെങ്കിലും ഇതിൽ പരിശ്രമിക്കുന്നതാവശ്യമാണ്. കഠിനവർഷത്തിന്നു വിധേയമായ ഒരു ഭാഗമാണിതെന്നും ഈ കാലാവസ്ഥ ചെമ്മരിയാട് സംരക്ഷണത്തിന്നു തടസ്സമായിരിക്കാമെന്നും പറയാം. എന്നാൽ ഇവിടെത്തെ പരിതസ്ഥിതികളെ ചെറുത്തുനിന്നു തൃപ്തികരമായി വളരുന്ന ഇം അനുഭവം തരാവുന്നതുമായ പ്രത്യേക വസ്തുക്കളെ തിരഞ്ഞെടുത്തു ശ്രമിക്കേണ്ടതയാവശ്യമാണ്.

മുഖ്യമായി കമ്പിളി രോമത്തിന്നു വേണ്ടിയാണെങ്കിലും മംസാവശ്യത്തിന്നും, വളത്തിന്നും, തോലിന്നും, ചെമ്മരിയാടിന്നു പ്രധാനമുണ്ട്.

ഇന്ത്യൻ ചെമ്മരിയാടുകളിൽ പല വർഗ്ഗങ്ങളുമുണ്ട്. കന്നുകാലികളെപ്പോലെ ഇവയുടെ വർഗ്ഗീയ പ്രാധാന്യതയിലും ഉത്തരോന്ത്യക്കാർ മുന്നണിയിൽ നില്ക്കുന്നു. മേത്തലും ആടുകളിൽ പല മുഖ്യവർഗ്ഗങ്ങളും ഉത്തരോന്ത്യയെ ചേർന്നാണുള്ളത്. താഴെ പട്ടികയിൽ കാണുന്ന വർഗ്ഗങ്ങളാണ് പ്രധാനമായവ.

1. കർണ്ണാജാതി (കാശ്മീർ)
2. ഗുരാജ് ( " )
3. പട്ടാൻവാഡി (ഗുജറാത്ത്)
4. ബിക്കാനീർ (രാജപുത്താന)
5. ഹസ്തനാഗ്രി (അരുത്തിസംസ്ഥാനം)
6. ഹിസ്സാർഡെയിൻ (പഞ്ചാബ്)
7. ജോറിയ (പഞ്ചാബ്)
8. ബെല്ലരി (മദ്രാസ്)
9. കോയമ്പത്തൂർ (മദ്രാസ്)
10. മഞ്ചൂ (മൈസൂർ)

മേൽപറഞ്ഞ വർഗ്ഗങ്ങളിൽ ബിക്കാനീർ വർഗ്ഗത്തെ ജന്തുൻ മെറിനോ എന്നും പറഞ്ഞുവരുന്നു. ആസ്ട്രേലിയൻ വർഗ്ഗമായ

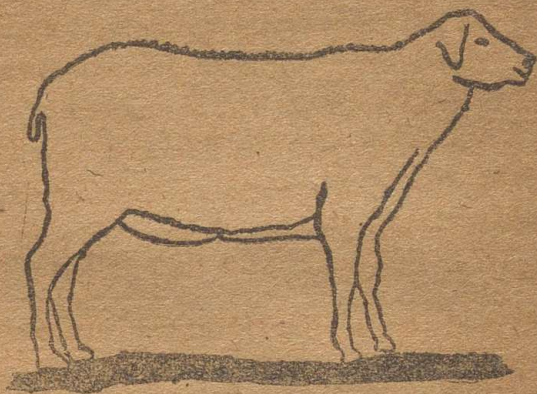

മെറിനോ രോമത്തിന്റെ മേന്മക്ക് ശ്രദ്ധിച്ചെടുത്താണ്. ഏതാണിതിനോടു കിടപിടിക്കുന്നതാണ് ബിക്കാനീർ വർഗ്ഗത്തിന്റെ രോമവും. മേന്മരം രോമംതന്നെ മറെറാരിത്യൻവർഗ്ഗം ബെല്ലെരിയാടുകൾതന്നെ. ജോറിയവർഗ്ഗവും ഈ വകപ്പിൽപെടും. വിശ്വവിശ്രുതമായ കാശ്മീർചാളുകളുടെ നിർമ്മാണത്തിലുപയോഗിക്കുന്ന നേരിയതും മൃദുത്വം കൂടിയതുമായ രോമം കാർണ്ണാഗുരുകൾ എന്നീ വർഗ്ഗങ്ങളിൽനിന്നാണെടുക്കുന്നതു. എന്നാൽ ജന്മരം മൃഗങ്ങൾ വളരെ കുറഞ്ഞ അളവിൽ മാത്രമേ രോമം തരുന്നുള്ളവെന്നാണ് കാണുന്നത്.

വ്യാജീയവർഗ്ഗങ്ങളിൽ സച്ചലാധാന്യമർഹിക്കുന്നതു മെറിനോ എന്നതാണ്. ഇത് നിമിത്തം ലോകത്തിന്റെ പല ഭാഗ

ങ്ങളിലെടം ഈ വർഗ്ഗത്തെ കയറിലെന്ന് ഭാരത രാജ്യത്തുള്ള സപ്തശതകാലങ്ങളിലെപ്പോലും വർഗ്ഗാഭിപ്രായം പ്രയത്ന

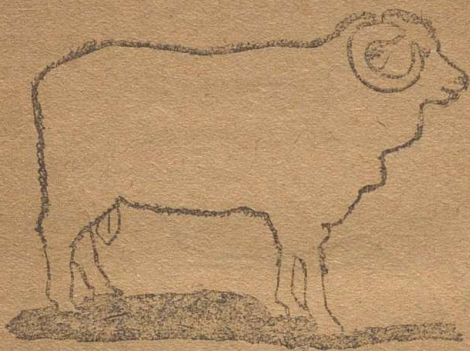

ങ്ങളും പരീക്ഷണങ്ങളും നടന്നു വരുന്നു. മെറിനോ വർഗ്ഗത്തെ ബീക്കാനീർ വർഗ്ഗത്തോടുകൂടിയിട്ടുള്ള പേർ സൃഷ്ടിക്കപ്പെട്ട ഒരു പ്രത്യേകവർഗ്ഗം ഹിസ്സാർഡെയിൽ എന്ന മിശ്രമാണിയാണിത്. ബ



പ്രാരി, മൈസൂർവർഗ്ഗങ്ങളും ഈ പരീക്ഷണം നടന്നുവരുന്നുണ്ടു മെറിനോ വർഗ്ഗത്തിനു പുറമെ, കോട്ടിംഗ് വോൾഡ്, ലിസെ

സ്കർ, ലീകൺ എന്നീ വർഗ്ഗങ്ങളും പ്രാധാന്യമർഹിക്കുന്നവതന്നെ  
യെങ്കിലും ജന്തു പരിരക്ഷിതകളോടൊന്നിച്ച് വിപ്ലവം കൂട്ട



തൽ കഴിവുള്ളതായി കണ്ടിട്ടുള്ള വിദേശീയവർഗ്ഗങ്ങളിൽ മെറി  
നോ വർഗ്ഗമാണതമമായി തിരഞ്ഞെടുക്കപ്പെട്ടിരിക്കുന്നത്.

മണിക്കോളകളെ തിരഞ്ഞെടുക്കുന്ന വിഷയത്തിലുള്ള മുൻഗ  
ണനകൾ ചെമ്മരിയാടിൻ കോറ്റനെ നിണ്ണയിക്കുന്നതിലും ശ്ര  
ദ്ധിക്കണം. സുമാർ 100 ചെണ്ണാടുകളുള്ള കൂട്ടത്തിലേക്ക് മൂ  
ന്നോ നാലോ മണിക്കോറ്റന്മാരെ വിട്ടിനയെടുപ്പിക്കാം. ദിവ  
സേന വൈകുന്നേരം ഒരു മണിക്കൂർ നേരത്തോളം ഇങ്ങനെ ഇണ  
ചേരാൻ വിട്ടുന്നതാണ് നല്ലതെന്ന് പരീക്ഷണങ്ങളിൽ നിന്നറി  
വായിരിക്കുന്നു. ഇണചേർന്ന് ഫലപ്രദമായതിനെ സുവിപ്ലിക്ക  
ന്ന മുഖ്യലക്ഷണം ചെണ്ണാട് കോറ്റനെ ഏല്പിയിരിക്കുന്നതുത  
ന്നെ. ചെമ്മരിയാടിന്റെ ഗർഭകാലം 145 ദിവസങ്ങളാണ്.  
കോലാടിനെപ്പോലെ ചെമ്മരിയാടും കുരേ പ്രസവത്തിൽ മൂന്നു  
നാലണ്ണുവരെ ജനിക്കും.

കോലാടകരക്ക് വൃക്ഷസസ്യോദികളുടെ ഇലയാണ് മുഖ്യമായ പരുഷാഹാരമെങ്കിലും ചെമ്മരിയാടകരക്ക് ചെറുപുല്ലും അല്പം ചില സസ്യങ്ങളുടെ ഇലകളുംതന്നെ. ചെറുകുട്ടകൾ പുല്ലുതുടങ്ങി തരിശു നിലങ്ങളിൽ വളരുന്നവയെ മേഞ്ഞുതീർക്കുന്നതിനാൽ ഇവയെ കർഷകന്റെ “തോട്ടിക”ളെന്നും പറയാറുണ്ടു. ഇവയ്ക്കും ആരോഗ്യം അനുഭവപ്പെടാൻ എന്തിനായി പോഷകത്തിനകളും അത്യാവശ്യമാണ്. പിണ്ണാക്ക് പരുത്തിക്കുരു, തവിട്ടു എന്തിനായിയും ക്ലിപ്തമായ തോതിൽ കൊടുത്തുപരുന്നു. ഉപ്പു ക്രമമായി ആഹാരത്തോടു ചേർത്തി തീരേണ്ടതാണ്.

ഇവയ്ക്കും മഴക്കാലങ്ങളിൽ പ്രത്യേകിച്ചും നിലത്തു നിന്നല്ല ഉയർന്നു പട്ടികൾ കെട്ടിക്കൊടുക്കണം. വേനലിൽ നിലത്തറയോടു കൂടിയ പട്ടികളിൽ മുട്ടക്കണത്തുകണ്ടു ദോഷമില്ല. ചതുപ്പുനിലം ഇവയുടെ ആരോഗ്യത്തെ എളുപ്പം ബാധിക്കും.

ചെമ്മരിയാടു സംരക്ഷണത്തിലനുഷ്ഠിക്കേണ്ടുന്ന മറ്റൊരു മുഖ്യ വിഷയം ആടുകളെ ചില മരുന്നുകൾ കലക്കിയ ജലത്തിൽ മുക്കിക്കഴുകുന്നതാണ്. രോഗങ്ങൾക്കിടയിൽ ചെമ്മൂ, പേൻ തുടങ്ങിയ ജീവ പ്രാണികൾ പറ്റിയിട്ടുണ്ടാകുന്ന ശല്യമൊഴിപ്പാനും അഴുക്കും പൊടിയും പിടിച്ച രോഗത്തെ വെടിപ്പുവരുത്തുവാനും മൃഗത്തിന്റെ ആരോഗ്യത്തിനും വേണ്ടിയാണിങ്ങനെ ചെയ്യുന്നത്. സോഡിയം ആർസനൈറ്റ് എന്ന കീടവിധി കലക്കിയ ജലമുണ്ടാകാതെ പറ്റിയതായ് കാണുന്നത്. ആരോഗ്യത്തിനും പറ്റിയതായ് കാണുന്നത്. ആരോഗ്യത്തിനും പറ്റിയതായ് കാണുന്നത്. ആരോഗ്യത്തിനും പറ്റിയതായ് കാണുന്നത്.

ആട്ടിൻരോമത്തെ മൂട്ടു, നട്ടത്തരം, പരുക്കൻ എന്നിങ്ങനെയാണ് തരം തിരിക്കുന്നത്. പരുക്കൻ തരംരോമംകൊണ്ട് ചില പരുമധാനികളും വിരിച്ചുകളുരുങ്ങാക്കിവരുന്നു. മറ്റുതരങ്ങൾ, സാർവ്വ, പുതപ്പു തുടങ്ങിയവയ്ക്കും ഉപയോഗിക്കപ്പെടുന്നു. മൂട്ടുതരംപറ്റുന്ന രോമം നീളം കുറഞ്ഞും, പരുക്കൻ രോമങ്ങൾ നീളം

കൂടിയുമാണ് മൂഗത്തിൽ വളരുന്നത്. ഇന്ത്യയിലെ താണതരം ആടുകളിൽ രോമം നാലഞ്ചംഗുലം നീളത്തിലും മേത്തരം ആടുകളിൽ പത്തംഗുലംവരെയും വളരും. വിദേശീവർഗ്ഗങ്ങളിൽ ചിലവ ഇതിലും കൂടുതൽ നീളത്തിൽ രോമമുള്ളവയാണ്. ചെറുകിടമൂഗങ്ങളിൽ നിന്ന് ഒരിക്കൽ ശരാശരി കിട്ടുന്ന രോമത്തിന്റെ തുക 2 മുതൽ 3 റാത്തലും മേത്തരം മൂഗങ്ങളിൽ നിന്നു കിട്ടുന്നതിന്റെ തുക 10 റാത്തലും വിദേശീയ വർഗ്ഗങ്ങളിൽനിന്ന് കിട്ടുന്നതിന്റെ ശരാശരി തുക 15 റാത്തലുമാണെന്നും കണ്ടിരിക്കുന്നു. ആണ്ടിൽ രണ്ടു പ്രാവശ്യം രോമം കഴിച്ചെടുക്കുന്നു. ഓടികവും കഴിക്കുന്നകാലം സപ്തമ്പ്ര-കൃഷ്ണംബർ, മാർച്ച്—ഏപ്രിൽ, എന്നിങ്ങനെയാണ്. “ഒരിക്കൽപോലും ചർമ്മത്തെയും ഒന്നിലധികം പ്രാവശ്യം രോമത്തെയും കഴിക്കാത്തവനാണ് നല്ല കഴിക്കാരൻ” എന്ന് ചെമ്മരിയാടുവളപ്പി്കാർക്കിടയിൽ ഒരു ചൊല്ലുണ്ട്.

വിദേശങ്ങളിൽ മാംസത്തെ ഉദ്ദേശിച്ചു പ്രത്യേകം വളർത്തി വരുന്ന ചെമ്മരിയാടിൻ വർഗ്ഗങ്ങളും ചിലവയുണ്ട്. ഇവക്കുള്ള ഭക്ഷണക്രമം പ്രത്യേകമായിരിക്കും. കൂടാതെ ഈ ആവാസ്യത്തിനുള്ള മൂഗങ്ങൾ ജനിച്ചു 10 മുതൽ 14 ദിവസങ്ങൾക്കുള്ളിൽ അവയുടെ വാൽമുറിക്കുക, കോറന്മാരാണെങ്കിൽ കായ്ക്കുകയും ചെയ്യുക എന്നിവ പതിവാണ്. മൂഗം കൂടുതൽ മാംസമുണ്ടായി വളരുന്നതീന്നീകൃത്യങ്ങൾ പററിയതുതന്നെ.

ചെമ്മരിയാടിന്റെ, പേൻ, ഉണ്ണി തുടങ്ങിയ ജീവികളുള്ള ശല്യത്തെ പററി പറ്റാത്തല്ലോ. ഇവ കൂടാതെ വയറുവെള്ളം കൃമി കളുത്തുകാരാണ്. ഈ രോഗം പിടിപെട്ട മൂഗം ക്രമേണ ശോഷിച്ചു വരികയും തീവറിക്കിഷ്ടപ്പെടാതെ തല തുടങ്ങിയില്ലയും ചെയ്യുക മുഖ്യലക്ഷണങ്ങളാണ്. ഇതിന്റെ ചികിത്സക്കായി ഒരു ക

പ്പി ജലത്തിൽ നാല് ദ്രോമൈൽത്തുത്തവും അറമൗസ്സ് കടകകു  
 ഷായവും ചേർത്തി, മൃഗത്തിന്റെ പ്രായത്തിനനുസരിച്ച് 1 മു  
 തൽ 3 ഭൗസ്സ്വരെ ക്കിപ്പിക്കുന്നതു ഫലപ്രദമാണ്. ചെമ്മ  
 രിയോടിന് പിടിചെടുന്ന മരൊരു രോഗം കാലുകളിലും താടി  
 യിലുമുണ്ടാവുന്ന മുഴക്കരുക്കളാണ്. നവീനസിദ്ധാന്തങ്ങളിൽ ഈ  
 രോഗത്തിനും പറ്റിയ മരുന്നുകൾ കണ്ടുപിടിച്ചിരിക്കയാൽ മൃഗ  
 വൈദ്യനെക്കൊണ്ടി ഭയഷധം കുത്തിവെപ്പിക്കുന്നതാണു ണ്തമം.

കമ്പിളിവ്യവസായരംഗത്തിലും ഇന്ത്യക്കൊരു വമ്പിച്ച രാവി  
 യുള്ളതു് തീച്ചയാണ്. ഇതിനാവശ്യമായ പ്രവർത്തനങ്ങളിൽ മുൻ  
 ഗണനയർപ്പിക്കുന്നതു ഇന്നുട്ടിലെ ചെമ്മരിയാട്ടിൻ വർഗ്ഗങ്ങളെ  
 വഴിയുമായും പേഷണപരമായും അഭിവൃദ്ധിപ്പെടുത്തുവാനുള്ള  
 പദ്ധതികൾതന്നെ. ഗവണ്മെണ്ടുവക പരീക്ഷണകേന്ദ്രങ്ങളിൽ,  
 ഇന്ത്യയിലോരോ ഭാഗത്തെ പരിതസ്ഥിതികൾക്കുമൊത്തു തൃപ്തികര  
 മായി വളരുന്നതും അനുഭവം തരുന്നതുമായ പ്രത്യേകവർഗ്ഗങ്ങളെ  
 കണ്ടെത്തുന്നതിനു് പ്രയത്നങ്ങൾ നടന്നുവരുന്നു. ഇത്തരം കണ്ടു  
 പിടുത്തങ്ങൾമൂലം ഇന്ത്യയിലെ കമ്പിളിവ്യവസായം വിപുലമാക  
 ചെന്നതിൽ സംശയമില്ല. ഇപ്പോൾ ലോകത്തിലാകെയുള്ള കമ്പി  
 ളി നെയ്ത്തിൽ ഇന്ത്യക്ക് 2.5 ശതമാനം ഉല്പത്തിയാണുള്ളതു്.  
 പരീഷ്കൃത മുറകളാചരിച്ച്, ഈ നേരതു പരിവർത്തു പെരുക്കിയാൽ  
 ഭാരതമെ, ഈ തുറയിൽ സ്വാവലംബനമെങ്കിലും സാധ്യമാവു  
 കയ്യില്ല.



## 12. കോഴി വളർത്തൽ.

ദേശീയം ഇടത്തരക്കാരുമായ വളരെ ജനങ്ങൾക്കും ആദായകരമായ ഉപവ്യവസായങ്ങളിൽ ഒന്നാണ് കോഴിവളപ്പ്. ഇതിന് വലിയ മൂലധനമോ നടത്തിപ്പിന് നിരന്തരമായ ചിലവോ ഇല്ലെന്നതിനാൽ, നമ്മുടെ നാട്ടിൻപുറങ്ങളിൽ മാത്രമല്ല പട്ടണങ്ങളിലും ഈ തൊഴിൽ സർവ്വസംധാരണമായി തീർന്നിരിക്കുന്നു. നാടൻകോഴികളുടെ വിഷയത്തിൽ വളർത്തുകാരൻ സംധാരണയായി യാതൊരു ചിലവും ചെയ്യാറില്ല. ചുരുക്കിപ്പറയുകയാണെങ്കിൽ, നാടൻ കോഴികളെ പോറ്റുന്നതും, ചിലവില്ലാതെ നിരന്തരവരുമാനമെടുക്കുവുന്ന ഒരു തൊഴിലാണെന്നു പറയാം.

മാംസം, മുട്ട എന്നിവയ്ക്കു വേണ്ടിയാണ് കോഴി വളർത്തപ്പെടുന്നതെങ്കിലും ഇവയെക്കൊണ്ടുള്ള മറ്റുപയോഗങ്ങളും ഇല്ലെന്നില്ല. കോഴിക്കാട്ടും വളരായുപയോഗിക്കാം. കൂടാതെ കൃഷിഭൂമികളിലും വീടുകളിലും വന്നുചേർന്ന് വീടുവെ അക്രമിച്ച് നാശനഷ്ടങ്ങൾ വരുത്തുന്ന പലതരം കൃമികീടങ്ങളെയും കോഴികളെവിട്ടു തീറിക്കാം. ഇത്യാദി കാരണങ്ങളാൽ കർഷകർ പ്രത്യേകിച്ചും കോഴി വളപ്പ്, ഒരുതരം ഉപവ്യവസായംതന്നെ.

സംധാരണ കിട്ടിവരുന്ന തീൻ, വസതി, നമ്മുടെ നാട്ടിലെ കാലാവസ്ഥ എന്നിവയോടൊക്കെയും യോജിച്ച് വളരവാൻ കഴിയുന്നവയാണ് നാടൻ കോഴികൾ. എന്നാൽ വളർത്തുകാർ കൂടുതൽ ശ്രദ്ധ പതിപ്പിച്ച്, അല്പം ചില പ്രത്യേക സൗകര്യങ്ങൾ ഉണ്ടാക്കിക്കൊടുക്കുന്നതായാൽ, കൂടുതലനുഭവംതരുന്ന മേത്തരം ജാതികളിൽ ചിലവയെയും വളർത്താം.

ഇങ്ങിനെ തിരഞ്ഞെടുക്കപ്പെട്ട മേത്തരം വസ്തുക്കളിൽ താഴെ  
കാണുന്നവ പ്രധാനമാണ്.



- |                           |                     |
|---------------------------|---------------------|
| 1. വെളുത്ത ലെഗ്‌ഹോൺ.      | 4. കറുത്ത മിനോക്ക്. |
| 2. ലൈറ്റ് സസ്സക്സ്.       | 5. ഓർമിങ്ങ്‌നെർ.    |
| 3. റോയ് ബയലന്റ് ചക്രപ്പി. | 6. ചിററഗോഷ്.        |

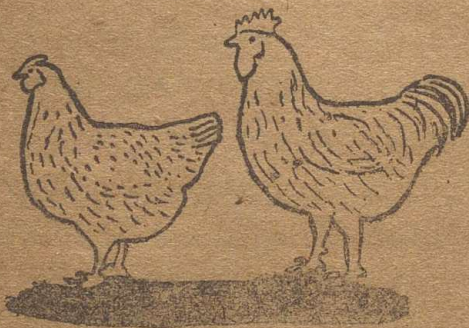

ഇവയിലേറെവുമധികം തരംകിൽ മുട്ടയിടുന്നതിൽ പ്രധമ  
സ്ഥാനമർഹിക്കുന്നതു വെളുത്ത ലെഗ്‌ഹോൺ ജാതി തന്നെയാണ്.

അടുത്തതായി മേല്പാഞ്ഞ രണ്ടും മൂന്നും ഇനങ്ങളാണെന്നു കാണുന്നു. ഈ വർഗ്ഗങ്ങളെല്ലാം മാംസപ്രാധാന്യമുള്ളവയുമാണെന്നു.

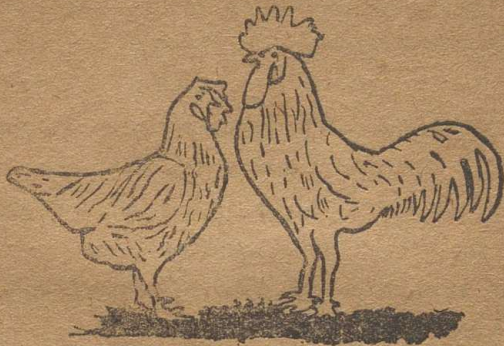

പരിഷ്കൃതസമ്പ്രദായത്തിൽ കോഴികളെ വളർത്തുന്നതു രസകരമായിരിക്കുന്നതു കൂടാതെ ആരോഗ്യകരമാണെന്നതും കാര്യമുണ്ടുതാണ്. സുമാർ 4 പീടികോഴികൾ വളർത്തുന്നതായാൽ, ദിവസേന ശരാശരി 2½ കയോളം മുട്ട വിററു സമ്പാദിക്കാമെന്നു കണ്ടിരിക്കുന്നു. പ്രത്യേകം തീറ്റകൾക്കും തൃശൃഷകൾക്കും വേണ്ടി 1ക. ചിലവുവരുമെന്നുണ്ടെങ്കിൽകൂടി ഇത്തരമൊരു ഏല്പുഭവഴിക്കു ദിവസംപ്രതി 1½ക.യോളം വരുമാനമെടുക്കാം.

മേത്തരം കോഴികളെ വളർത്തുന്നതിനു് ചെലയുണ്ടുന്ന ഏല്പു കളിൽ അവയ്ക്കുള്ളി വസതിയാണ് പ്രഥമഗണനീയമായിരിക്കുന്നതു്. കോഴികളുടെ ആരോഗ്യം നിലനില്ക്കുന്നതിനും, ശത്രുജീവികളിൽനിന്നുവയ്ക്കു് നാശം പററാതിരിപ്പാനും മുട്ടകളെല്ലുപ്തം ശേഖരിപ്പാനും നവീനസമ്പ്രദായത്തിൽ തീർന്നുകൊടുപ്പാനും പററിയ വിധത്തിലായിരിക്കണം ഇത്തരം വസതികളുണ്ടാക്കുന്നതു്. ദൈശ്യവും കറുത്ത സ്ഥലത്തിലും തരത്തിലും കൂട്ടുകളുണ്ടാക്കേണം. വായു വെളിച്ചം മുതലായവ ധാരാളം പ്രവേശിപ്പാൻ തക്കവിധ

ത്തിലുമായിരിക്കണം. ഈ വക സൗകര്യങ്ങളൊത്തുകിട്ടുന്നതിനായി, മരപ്പലകയൊ തകരമൊ കൊണ്ടുള്ള മേൽപ്പുര, കമ്പി വലകൾ പീടിപ്പിക്കപ്പെട്ട ചുറ്റുഭാഗങ്ങൾ, പലക പാകിയ തറ എന്നിങ്ങിനെയായിരിക്കുന്നതാണ് നല്ലത്. ആവശ്യമനുസരിച്ച സ്ഥലമാറ്റം ചെയ്യത്തക്കവിധം, ഇത്തരം കൂടിനൂ അച്ചുകളും, ചെറു ചക്രങ്ങളുംകൂടി ചേർന്നതൃത്തമമാണെന്നു പറയാം. കോഴികൾക്കു കഠിന വർഷമൊ, അതി ശൈത്യമൊ ബാധിക്കുന്നതിനെ തടയാൻ കൂടിന്റെ ചുറ്റുപുറങ്ങൾക്ക്, മെഴുകുശീലയൊ, കാൻവാസൊ വെച്ച് പീടിപ്പിക്കത്തക്കവിധമുണ്ടാക്കുന്നതു നല്ലതു തന്നെ. 4 കോഴികൾക്കുള്ള കൂടിന്റെ അളവ് സുമാർ 3 അടി നീളം 4 അടി വീതി 5 അടി ഉയരം എന്നിങ്ങിനെയാവാം. പരിഷ്കൃതമായിരീയിലുള്ള കൂടിനകത്തുതന്നെ, കോഴികൾക്ക് തീൻ വെച്ചുകൊടുക്കുന്നതിനും, അവ മുട്ടയിടുന്നതിനും മറ്റുമായി പ്രത്യേകം തട്ടുകളൊ കഴികളൊ ഉണ്ടായിരിക്കും. കൂടിനടുത്തായിട്ടുതന്നെ കമ്പിവേലികളാൽ ചുറ്റപ്പെട്ട വിഹാരസൗകര്യങ്ങളും ചെറുകൊടുക്കുക പതിവുണ്ട്. ഇതുനിമിത്തം ഇതരപ്രാണികളിൽനിന്നു കോഴികൾക്കു യാതൊരു ശല്യവുമില്ലാതെ നിബ്ബാധം വിഹരിക്കാൻ കഴിയും. അവയ്ക്കു വ്യായാമവുമാണ്.

കോഴികളെ തീർന്നതിലും ചില മുഖ്യ വിഷയങ്ങളുടീഞ്ഞയിരിക്കേണ്ടതുണ്ട്. പ്രാരംഭദശയിൽ അവയ്ക്ക് ലഭിച്ചുവരുന്ന ആഹാരത്തിലെ ന്യൂനതകൾകൊണ്ടാണ് കോഴികളെക്കളയികം ചത്തുപോകാറുള്ളത്. കോഴികളെക്കൾക്ക് അപ്പിക്കുവണം, ചെറുതായ യാന്യന്മാർക്കുപോലും എന്നിവ പലകയിൽ വിതറിക്കൊടുത്തു തീറ്റിയും, രണ്ടാഴ്ച കഴിഞ്ഞശേഷം സാധിക്കുമെങ്കിൽ പാൽ, മോർ, പുഴുങ്ങിയ കോഴിമുട്ട എന്നിവ ചെറു പാത്രങ്ങളിൽവെച്ചു കടിപ്പിച്ചും വളർത്തുന്നതു ഉത്തമമാണ്. പുല്ല്, ചണ്ടി, ചീര, മുതലായ സസ്യങ്ങളെയും കോഴികൾ തിന്നുന്നു. ഇത്തരം പച്ചില

വസ്തുക്കൾ അവക്കുറവു ആവശ്യമായതുതന്നെ. ഇതിന്നും പുറമെ കക്ക, ചീപ്പി, കോഴിമുട്ടയുടെ ഉറ എന്നിവ് പൊടിച്ചു മറ്റൊരൊരങ്ങുളോടു ചേർത്തികൊടുക്കേണ്ടതുമാത്രമാണ്. കോഴിമുട്ടയറകളെ പൊടിച്ചു തയ്യാറാക്കുന്നതു കോഴികൾ കാണരുത്. കണ്ടാൽ പിന്നീടവയിടുന്ന മുട്ടകളെ അപ്പപ്പേര അഥവാ തിന്നുതുടങ്ങും. കോഴികൾക്ക് കൊടുക്കാവുന്ന ഇതര ഭക്ഷണങ്ങൾ ഇനിയും എത്രയൊ ഉണ്ട്. ചീരൽ, പുറമണ്ണ്, ചീരലുറമ്പ്, തവിട്ട, മാംസം എന്നിവയെല്ലാം തീരദിവരുന്നതു ഫലപ്രദമായി കണ്ടിരിക്കുന്നു. മേത്തരം ജാതി കോഴികളെ വളർത്തുമ്പോൾ, അവ പുറമെ തെങ്ങി കൊത്തിത്തന്ന ആഹാരം നീണ്ണയിക്കാൻ സാധ്യല്ലല്ലോ. ഇങ്ങിനെ വിട്ടു തീരുന്ന സമയം കിട്ടപ്പെടുത്തിയശേഷം പ്രത്യേകം തീരേണ്ടുന്ന പോഷകങ്ങളുടെ അളവ് നീണ്ണയിക്കുന്നതാണ് നല്ലത്. കടിച്ചുനേങ്ങി വെള്ളത്തിൽ ഒന്നരണ്ടു തരി പൊട്ടാസിയം പെർമാങ്കനൈറ്റ് എന്ന മരുന്നിട്ടു വെക്കുന്നതു് ആവശ്യമാണ്.

വർഗ്ഗാഭിമുഖിയെ സംബന്ധിച്ചു് ഓരോതരത്തിലും പെട്ടവയെ പ്രത്യേക വകപ്പുകളായി തിരിച്ചു് വളർത്തുന്നതാണ് നല്ലതു. ഒന്നിലധികം തരത്തിൽപെട്ടവയെ വളർത്തുന്നവർക്കു് മാത്രമെ ഇങ്ങിനെ ചെയ്യേണ്ടതുളളു. കാരോ വർഗ്ഗത്തിലും 10-12 പിടകോഴികൾക്കു് ഒരു പുവൻകോഴി എന്ന തോതിൽ വളർത്തുന്നതാണു് മേമം. ഇണയെടുപ്പിക്കുന്നതിൽ നിയന്ത്രണങ്ങളൊന്നും ആവരിക്കപ്പെടാറില്ലെന്നുതന്നെ പറയാം.

മേത്തരം ജാതി കോഴികൾ അധികം മുട്ടകളുന്നവയാണെന്നു പരിചയണങ്ങൾ തെളിയിച്ചുകഴിഞ്ഞിട്ടുള്ളതാണ്. ചെഗരോൺ കോഴി കൊല്ലത്തിൽ ശരാശരി 185ഉം മറ്റു വർഗ്ഗങ്ങൾ 140 മുതൽ 150 വരെയും മുട്ടയിടുന്നവയാണ്. കോഴിതന്നെ മുട്ടകളിന്മേൽ പൊരുത്തിരിക്കുന്നതുപോലും മുട്ടകൾ വീരിയുന്നതിന്നു 21 ദിവ

സംവേണമെന്നു കണ്ടിരിക്കുന്നു. എന്നാൽ മുട്ട വിരിക്കുന്നതിന്നു ചില യന്ത്രങ്ങൾ കണ്ടുപിടിക്കപ്പെടുകയും, അധികരിച്ച തോതിൽ കോഴിയുവസായം നടത്തുന്നവൻ ജതുപയോഗിച്ചുവരികയും ചെയ്യുന്നുണ്ട്. മുട്ട വിരിയുന്നതിന്നാവശ്യമായ മുട്ട ആവശ്യത്തിന്നനുസരിച്ചു വലിപ്പിച്ചു 21 ദിവസത്തിൽ കറഞ്ഞ കാലംകൊണ്ടുതന്നെ മുട്ട വിരിപ്പിക്കുകയും ചെയ്യുന്നു. പൊരുത്തിന്നിരിക്കുവാൻ ലക്ഷണയുക്തമായ പീടക്കോഴികളെ തിരഞ്ഞെടുത്തു ശരിയായ വിധം ജരിക്കുവാൻ ശീലിപ്പിക്കുന്നതും ഉണ്ട്. വിദേശവസ്ത്രം പീടക്കോഴികളോരോന്നും പത്തുപന്ത്രണ്ടു മുട്ടകളിന്മേൽ പൊരുത്തിരിക്കും. മുട്ടകൾക്ക് കേടു കൂടാതെ ജരിക്കത്തക്കവിധത്തിൽ പീടക്കോഴിയെ പരിശീലിപ്പിക്കുന്നതു പതിവാണ്. വിരിയാറാവുന്ന മുട്ടകളുടെ സ്ഥിതി കണ്ടറിയുന്നതെളുപ്പമാണ്. സൂക്ഷിച്ചുനോക്കിയാൽ വിരിയാറായ മുട്ടകളിൽ കഞ്ഞിന്റെ ഞരമ്പുകൾ എളുക്കാലി വലുപ്പംപോലെയുള്ളതു കാണാം. പൊരുത്തിന്നിരിക്കുന്ന കോഴിയും മുട്ടകളും, അതിനുള്ള സ്ഥലവും ശുചിയായിരിക്കേണ്ടതാണ്. വീലൊന്നുള്ള മുട്ടകളും വൃത്തിയാക്കിയവിധംതന്നെ സൂക്ഷിക്കാത്തതാൽ അവ കെട്ടുനാറിപോകും. ദീർഘനേരം കാറു കൊള്ളുന്നതിനാൽ മുട്ടകൾ കെട്ടുപോകും.

തിന്മനുള്ള മുട്ടകളെ കേടു കൂടാതെ സൂക്ഷിപ്പാൻ മറ്റൊരു മാർഗ്ഗമുള്ളത്, സോഡിയം സിലിക്കേയിറ്റ് എന്ന മരുന്നു ഒരു ഭാഗവും ജലം 9 ഭാഗവും ക്രൂടി കലക്കിയ ദ്രാവകത്തിൽ മുക്കിവെക്കുന്നതാണ്. വളരെ നാളുകൾവരെ ജന്മിനെ കേടു കൂടാതെ സൂക്ഷിക്കാൻ കഴിയും എടുത്ത ഉടനെ ഭക്ഷിക്കേണ്ടതാണ്. ധാന്യങ്ങൾക്കിടയിലും തവിട്ടിലും മറ്റും പൂഴ്ത്തിവെച്ചും മുട്ടകളെ സൂക്ഷിക്കാം.

കോഴിവസ്ത്രത്തിന്റെ ആയുഷ്കാലം 14 കൊല്ലമാണത്രെ. ആരോഗ്യകരമായ വിധം തീറ്റിപ്പേറ്റി വളർത്തുന്നതായാൽ കോ

ശിവാജിപ്പിൻ നേരിടാവുന്ന ചിലവ് കഴിച്ച് ഗണ്യമായ ലാഭത്തിനും വഴിയുള്ളതാണെന്നതിൽ സംശയമില്ല. മാംസാവശ്യാർത്ഥമുള്ളവയെ പ്രത്യേകിച്ചും മാംസഭക്ഷണത്തിന്നു പശുരക്തം എന്നൊരു പദം കൂട്ടുകൾ തീർന്നതുകൊണ്ടുമാത്രം. ഈ വ്യവസായത്തിൽ ആസക്തിയുള്ള ഏവനും അവസ്ഥാനുസരണം നടത്തുവാനും ആരോളമെപ്പോരും കഴിയുന്നതുകൊണ്ടു ജന്തുയിൽ ജന്മിനെന്നൊരു മുഖ്യസ്ഥാനം കല്പിച്ചു കാണുന്നതു സംശയമില്ലാത്തതാണെന്നും.

കോഴികൾക്കു പകരുന്നതും പകരത്തുമായ ചില രോഗങ്ങളുണ്ട്. ചെമ്മീൻ, പേൻ, എന്നിവയൊക്കെയുള്ള ശല്യം നീക്കുന്നതിന്നു ചില ക്രമങ്ങളുമാവരിക്കാം. സോപ്പ്, മണ്ണെണ്ണ എന്നിവ കലക്കിയ വെള്ളം തുവലുകൾക്കകത്തും പുറത്തും പുരട്ടുക, പക്ഷികൾ വിഹാരാർത്ഥം പിടഞ്ഞുപുരട്ടുന്ന ഭണലിൽ കീടനാശിനികളായ മനുഷ്യപോടികൾ വിതരിക്കലത്തുക എന്നിങ്ങനെയും മുഖ്യമാണ്. കോഴികൾക്കു വൃത്തിയാക്കിയിരിക്കുന്നതിനെയും ഇടക്കിടെ ജന്തുക്കൾ മരുന്നുകൾ തളിക്കുന്നതിനെയും, ചെമ്മീൻ, ഉണ്ണി, പേൻ എന്നിവയെ മഴിക്കാം. കോഴികൾക്കു കാലിയെത്തരം ചെറിയ മുണ്ടാവുന്നതിന്നു ആ ഭാഗം നല്ലപ്പാലെ കഴുകി, നെല്ലിക്കൊപ്പം വീശി, ഗന്ധകവും കൂടി കഴിച്ചുണ്ടാക്കിയ കഴമ്പു പുരട്ടണം. കോഴികളെ കൊന്നൊടുക്കുന്ന ചില ഉദ്യോഗങ്ങളുണ്ട്. വിരോധനത്തിന്നുള്ള ഉപ്പ്, കോഴി കടിക്കുന്ന ജലത്തിൽ കലക്കി വെക്കുന്നതാലും ചെമ്മീനും പീന്നീടു ആഹാരമെന്നീച്ചു അല്പം അല്പമായി പുകയിലപ്പോടിയും, വിരോധന ലവണവും ചേർത്തു അവയ്ക്കു തീരേണ്ടതുമാണ്. യേകരമായ പകർച്ച രോഗങ്ങളിൽ വിഷുചികയും, വിഷജപവും, അതിസാരവും പ്രധാനമായവതാണ്. ഇവ ബാധിച്ചാൽ രോഗിയെ നിരീച്ചകലെയോക്കി പകരതീരിക്കുന്നതിന്നുള്ള മുൻകരുതലുകൾ ചെമ്മീനും മൃഗവൈദ്യനെ ദർശി മരുന്നുകൾ തിരഞ്ഞെടുക്കുകയും ചെയ്യുന്നതുകൊണ്ടുമാണ്.

### 18. തേനീച്ചവളർത്തൽ

നാട്ടിൻപുറത്തുള്ള കർഷകന്മാർ മാത്രമല്ല, ചെറിയ ഉദ്യോഗ മദ്ധ്യേ വീടുണ്ടാക്കി താമസിക്കുന്ന പട്ടണവാസികളുടെയും മദ്ധ്യേ ചിലവിൽ സ്ഥാപിച്ചു നടത്താവുന്ന മൊരോരോപാധ്യവസായമാണ് തേനീച്ചവളർത്തൽ. കൃത്രിമമായുണ്ടാക്കിയ കൂട്ടുകളിൽ തേനീച്ചകളെ വളർത്തി തേൻ ശേഖരിക്കുന്ന സമ്പ്രദായം വിദേശരാജ്യങ്ങളിൽ നിന്നുണ്ടായതായി കിട്ടിയത്. വേണ്ടിടത്തോളമുള്ള നമ്മുടെ വനങ്ങളിൽ തേൻകൂട്ടുകളും അസംഖ്യമുണ്ടായിരിക്കാണ്ടെന്നു. എന്നാൽ പലാവശ്യങ്ങൾക്കുമായി അടുത്തകാലങ്ങളിൽ വനങ്ങളിലിടപ്പെട്ടുപോയതിനാലും, വനങ്ങളിലുണ്ടാവുന്ന തേൻ ശേഖരിച്ചു കിട്ടുന്നതിലുള്ള അലസതത്താലും, നാരകനാരക ശുദ്ധമായ തേനിന്നാവശ്യക്കാർ വർദ്ധിച്ചുവരുന്നതിനാലും കൃത്രിമസമ്പ്രദായങ്ങളിൽകൂടി തേൻ ശേഖരിക്കുന്നതു ഒരു ചെറുവ്യവസായമായി തീർന്നിരിക്കുന്നു. സുമാർ 15 കൊല്ലത്തിനപ്പുറമായി മാത്രമേ ഇന്ത്യയിൽ ഇതിന്നു് ശരിയായ പ്രചാരം സിദ്ധിച്ചു് തുടങ്ങിയിട്ടുള്ളൂ. ശുദ്ധിച്ചുനടത്തപ്പെടുന്നതായാൽ നമ്മുടെ നാട്ടിൽ ഇതിന്നും ഒരു വമ്പിച്ച ഭാവിയുണ്ടെന്നുതന്നെ പറയാം.

മരുന്നുകളിൽ ചിലവുക്കൊരനുപാനമായും മിതമായ അളവിൽ ഭരണമാഹാരവസ്തുവായും മധുവിനു പ്രാധാന്യം കല്പിക്കപ്പെട്ടിരിക്കുന്നു. കരീമ്പിൻ ശക്കരയും മറ്റും കണ്ടുപിടിക്കപ്പെടുന്നതിന്നു് മുമ്പായുള്ള കാലങ്ങളിൽ മധു മനുഷ്യവർഗ്ഗത്തിന്റെ ശക്കരവശ്യങ്ങൾക്കായി ഉപയോഗിച്ചിരുന്നു. പഴക്കം ചെല്ലുന്നതോടും തേൻ കട്ടികൂടയും ക്രമേണ അടിഭാഗത്തിൽ ശക്കരത്തികൾ ഉൾക്കിടന്നതും നാം കാണാറുണ്ടല്ലോ. മിതമായ അളവിൽ മൊരോരോവസ്തുക്കളോടുകൂടി മധുവും ഉപയോഗിക്കുന്നതു് ആരോഗ്യസംരക്ഷണക്രമത്തിൽ പ്രധാന്യമേറിക്കുന്ന വിഷയമാണ്.

നമ്മുടെ നാട്ടിൽ പ്രകൃത്യം ഉണ്ടാവുന്ന തേൻ മൂൻ തരത്തിൽ ചെട്ടവയും ഇവ ഒരേരോന്നും ഒരേരോ പ്രത്യേകതരം തേനീച്ചകളാൽ ശേഖരിക്കപ്പെടുന്നവയുമാണ്. താഴെ ചേർത്തിട്ടുള്ള വിവരണം നോക്കുക.

1. ചെറുതേൻ:— ഇഴച്ചുകൾ ആകൃതിയിൽ വളരെ ചെറിയവയും ശേഖരിക്കുന്ന തേൻ അളവിൽ കുറഞ്ഞതും ഇരിക്കും. സാധാരണയായി വീട്ടിലെ ചുരുക്കുകളിലും, വിടവുകളിലും ചെറുപുറുകളിലും ഇവ കൂടുകെട്ടിക്കാണം. സ്വഭാവത്തിൽ ഇത്തരം ഇഴച്ചുകൾ നിർദ്ദോഷികളാണ്.

2. കോൽതേൻ:— ആകൃതിയിൽ ഇത്തരം ഇഴച്ചുകൾ നടുത്തരത്തിൽ ഉൾപ്പെടും. സാമാന്യം വീജനപ്രദേശത്തുള്ള മരക്കൊമ്പുകളിലും മരപ്പൊത്തുകളിലും പുറിലും ഇവയുടെ കൂടുകൾ കാണാം. പ്രകൃത്യം ഇഴച്ചുകൾക്ക് ക്രൈത്യം കുറവാണെങ്കിലും സൂക്ഷിച്ചു ചെരുമാറേണ്ടതാണ്.

3. മലതേൻ:— ഇഴച്ചുകൾക്ക് ആകൃതിവലുപ്പംകൂടും ഏറ്റവും കൂടുതൽ സ്വഭാവമുള്ളതരമാണ്. കാടുകളിലെ വനങ്ങളിലാണിവയുടെ കൂടുകൾ നിമിക്കപ്പെടുന്നത്. ഒരോകൂട്ടിൽനിന്നും കിട്ടാവുന്ന തേനിന്റെ അളവ് വളരെ കൂടുതലാണെങ്കിലും ഇവയെ ശേഖരിക്കുന്ന സമ്പ്രദായം കഷ്ടതരമായതിനാൽ നമ്മുടെ നാട്ടിലുണ്ടാവുന്ന മലതേനിന്റെ ഏറ്റവും പുരുഷിയഭാഗംമാത്രമേ മനുഷ്യാവശ്യങ്ങൾക്ക് കിട്ടുന്നുള്ളൂ.

കൃത്രിമകൂടുകളിൽ വളർത്തുന്നതിനു് പഠനിയത് രണ്ടാമതായി പറഞ്ഞതരമാണ്.



റാണി അലസൻ പ്രവർത്തിക്കാൻ

ഒരോകൂട്ടിലും ഒരുറാണി, ഒരു കൂട്ടം പ്രവർത്തനക്കാർ, ഒരു കൂട്ടം അലസന്മാർ എന്നിങ്ങിനെ ഇഴച്ചുകളുണ്ടായിരിക്കും. റാണി

അലസന്മാരായിത്തീർന്നുപോകുന്ന മുട്ടയിട്ട് വർഗ്ഗത്തെ വലിപ്പിക്കുകയും പ്രവർത്തനങ്ങൾ പുഷ്പങ്ങൾത്തോറും ചെയ്തേൻ ശേഖരിച്ചു കൊണ്ടുവന്നു കൂട്ടിൽ സംഭരിക്കുകയും ചെയ്യുന്നു. എന്നാൽ അലസന്മാർ സ്വസ്വം തേൻകുടിച്ചു വളരുകയും റാണിയുമായിണ ചേർന്നശേഷം ചത്തുപോകയും ചെയ്യുന്നു. പ്രവർത്തിക്കാനും അലസന്മാരായിത്തീരുന്ന ഈശ്വരൻ രണ്ടുപ്രത്യേകതരം മുട്ടകളിൽനിന്നുണ്ടാവുക. ഒരു കൂട്ടിലുള്ള റാണിയെ എളുപ്പം വേർതിരിച്ചറിയാം. ഉടൽ നീണ്ടും, ചിറകുകൾ ചെറുതായും അധികം പാറികളിക്കാകെ അടങ്ങിയുമാറിക്കൊള്ളും. അലസന്മാർ വണ്ണംകൂടിയും നീണ്ട ചിറകുകളോടും ഇരിക്കും. ഇവയെല്ലാം ആൺജന്തുക്കൾതന്നെ. പ്രവർത്തകരാണ് ആകൃതിയിൽ ചെറിയവ. മുട്ടയിൽനിന്നു വിരിഞ്ഞ ശേഷം ആദ്യത്തെ 15-16 ദിവസത്തോളം റാണിയുടെ അറ്റ ശുചിയാക്കുകയും ചെറിയകീടങ്ങളേയും റാണിയേയും ശുശ്രൂഷിക്കുകയും ചെയ്തുകൊണ്ടാണ് ഈ പണിക്കാരുടെ ചുമതല. ഇതിനുശേഷം ഇവ മധുശേഖരണത്തിനായി പ്രയത്നിക്കുന്നു.

മുട്ടകളെ വസ്തു ജന്തുക്കൾ അവയുടെ ഉദരത്തിൽ നിന്നെടുക്കുന്ന ഒരു തരംപാശ, രൂപാന്തരപ്പെടുത്തുന്നു.

പുഷ്പങ്ങളിൽനിന്നു തേനീച്ചകൾ ശേഖരിക്കുന്നത് തേൻമാത്രമല്ല, പുമ്പൊടിയുമുണ്ട്. പുമ്പൊടിയോടല്ല തേൻചേർത്തുണ്ടാക്കിയ ഒരു തരം ആഹാരം അവ തിന്നുന്നത് സ്വഭാവവികാരാണ്. പിന്നറ്റത്തുള്ള 2 കാലുകളിൽ പുമ്പൊടിനിറയ്ക്കുവാനും ഉദരത്തിലുള്ള തേൻസഞ്ചികളിൽ തേൻശേഖരിപ്പാനും ഇവയ്ക്കു കഴിയും. ഇങ്ങിനെ പുഷ്പങ്ങളിൽനിന്നെടുക്കപ്പെട്ടതേൻ ചില രൂപാന്തരങ്ങൾക്കുശേഷം, അതിലുള്ള ജലാംശം നീക്കം ചെയ്തു സ്ഥിതിയിലാണ് തേൻ പലകകളിൽ (കൂട്ടിൽ) നിക്ഷേപിക്കപ്പെടുന്നത്. ഇതാണ് നാമെടുത്തുവരുന്നതേൻ.

കൃത്രിമകൂട്ടുകളിൽ എഴുപ്പത്തിലും ചുരുങ്ങിയ ചിലവിലുമുണ്ടാക്കാവുന്നതായി കണ്ടിരിക്കുന്നത് വിലുംബ്രോഫെൻകാർ എന്ന നാരം കണ്ടുപിടിച്ച കൂട്ടാണ്. കഷ്ടതകളും മാറ്റിയിടങ്ങളോടു കൂടിയ ഒരു ചെറു മാതൃകാമതിരംപോലെതായിരിക്കും. നിലത്തു നിന്നു മൂന്നുനാലടി ഉയരമുള്ള ഒരു ഇടിപ്പ് ചട്ടത്തിന്മേൽ കൂട്ടിനെ സ്ഥാപിക്കും. ചുറ്റുവട്ടമുള്ള ചുവർ—ചലകകളും മേൽപ്പുറയായി നീല്ക്കുന്ന പലകകളും ആവരണംപോലെ കഴിയെടുപ്പാനും വീണ്ടും ചേർത്തിയുറപ്പിപ്പാനും പറ്റിയ വിധത്തിലായിരിക്കും

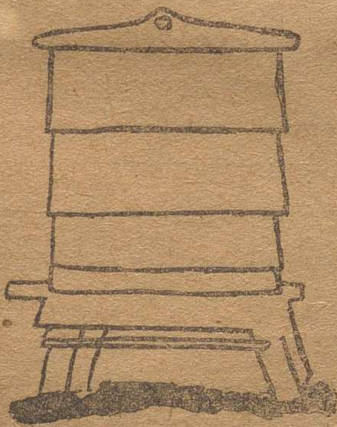

കൂട്ടിന്റെ നിർമ്മാണം. ഒന്നിന്മേലൊന്നായി നീല്ക്കുന്ന മൂന്നു തട്ടുകളോടുകൂടിയതാണ് കൂട്ടിന്റെ അടിയിലത്തെത്തട്ട് ഇഴച്ചകൾക്കു വാസത്തിനും നടുവിലത്തെതു തേൻപലകകൾ പിടിപ്പിച്ചു തേൻ ശേഖരിച്ചു സൂക്ഷിക്കുന്നതിനും, മുക്കുലിടത്തു, മേല്പുറപോലെ അടുത്തു മുക്കുന്നതിനുമുള്ളവയാണ്. കൂട്ടിൽ വായുഗതാഗതത്തിനാ

യി മേൽത്തട്ടിന്റെ മുൻ പിൻഭാഗങ്ങളിൽ കമ്പിവലകൾകൊണ്ടു കെട്ടിയ ചോരങ്ങളുണ്ടായിരിക്കും. ഇഴച്ചകൾക്കുള്ള ഗതാഗതമാറ്റം, അടിത്തട്ടിൽ മുൻഭാഗത്തായി ഇടിപ്പുപലകയോടു ചേർന്ന ഭാഗത്തുണ്ടായിരിക്കുക. അടിയിലത്തെ തട്ടുകളിൽ, താഴോളം തുണി കിടക്കുന്ന വിധം ചട്ടങ്ങൾ പിടിപ്പിച്ചുകൊണ്ടും. ഈ ചട്ടങ്ങളിലാണ് ഇഴച്ചകൾ തേൻ പലകകളുണ്ടാക്കുന്നത്. സാധാരണയായി ഉപയോഗിച്ചുവരുന്ന കൂട്ടിന്റെ ഭാരം തട്ടിന്റെയും അളവ് താഴെ ചേർത്തിരിക്കുന്നു.

	നീളം.	വീതി.	ഉയരം.
അടിക്കുട്ടി (Brood chamber)	10 $\frac{1}{2}$ അ.	9 $\frac{1}{2}$ അ.	7 അ.
നടുക്കുട്ടി (Honey chamber)	10 $\frac{1}{2}$ ,,	9 $\frac{1}{2}$ ,,	3 $\frac{1}{2}$ ,,
മേൽക്കുട്ടി (Top cover)	10 $\frac{1}{2}$ ,,	9 $\frac{1}{2}$ ,,	1 $\frac{3}{4}$ ,, +
	{ Gable. 1 $\frac{1}{2}$ മുൻ-പിൻ മദ്ധ്യഭാഗത്ത്.		

ഇത്തരം കൂട്ടുകൾ ഇപ്പോൾ വിലക്കു കിട്ടുന്നതാണ്. ഈ ചുവടുകൾക്കും വായുവിനുമായുള്ള ചോരങ്ങളൊഴികെ മറ്റു മാർഗ്ഗങ്ങളൊന്നും കൂട്ടിനുള്ളായിരിക്കരുത്. ഉറവിടങ്ങളും മറ്റു പ്രാണികളുടെയും ശല്യമുണ്ടാകാതിരിപ്പാൻ വേണ്ടുന്ന മുൻകരുതലുകളും ചെയ്തിരിക്കണം. ഉദ്യാനങ്ങളുടെ നടുവിൽ കൂടി സ്ഥാപിക്കുന്നതാണ് ഉത്തമം. വീടരികെയുണ്ടാകാതെ, സ്വന്തം കുറഞ്ഞതു വൃക്ഷലതാദികൾക്കടുത്തു മുങ്ങിയിരിക്കാതെ സ്ഥാപിക്കാം.

റാണിയടക്കമുള്ള ഒരു കൂട്ടം ഈച്ചകളെ, ആദ്യമായി കൃത്രിമ കൂട്ടിലാക്കി മാറ്റണം. പുറംകൊമ്പും മറ്റൊന്നുകളിലും കാണാവുന്ന കൂട്ടമാണ് എഴുപ്പം കിട്ടാവുന്നതും. അവയുണ്ടാക്കിയിട്ടുള്ള തേൻ പലകകളെത്തന്നെ, അരിഞ്ഞതടുത്തു ചട്ടങ്ങളിൽ കെട്ടിപ്പിടിപ്പിച്ച ശേഷം, പതുക്കെ ഈച്ചകളെ കൈകൊണ്ടുതന്നെ വാരിയെടുത്തു കൂട്ടിനുള്ളിലാക്കണം. റാണി കൂട്ടിൽ ചേർന്നു കഴിഞ്ഞാൽ മറ്റൊരു കൂട്ടിലും കൂട്ടിലെഴുപ്പം വന്നുകൂടുന്നതാണ്. ഇതിൽപിന്നെ കൂടുതലായതിൽ പ്രത്യേകം തിരഞ്ഞെടുത്ത സ്വലത്ത് സ്ഥാപിക്കാവുന്നതാണ്. ഈച്ചകൾ ആദ്യശ്രമത്തിൽ അല്പം ക്രമയുദ്ധങ്ങളുടേതായിരിക്കുമെങ്കിലും, ക്രമേണ അവ മെരുങ്ങി, നിയമപരമായിത്തീരുന്നു. തേനിലുറഞ്ഞ പലകകളാണാദ്യം പിടിപ്പിക്കപ്പെട്ടതെങ്കിൽ, ഈച്ചകൾക്കൊരല്ലാമാരമായിരിക്കുന്നതിനും ശക്തമായ കൂട്ടിനുള്ളിൽ വെച്ചുകൊടുക്കുന്നതു അവയ്ക്ക് പ്രോത്സാഹനകരമായിരിക്കും.

വളത്തുകാരൻ കൂട്ടിൽനിന്നു തേൻ ശേഖരിക്കുന്നതിനാൽ മൂവായി ഇരച്ചുകളെ കൂട്ടിൽനിന്നു കരോടണമെന്നല്ലം. ഇതിനായി അവയെ മയപ്പെടുത്തുന്നതു ശരിയല്ല. മയപ്പെടുത്തുന്നതിനാൽ അവ കോവിച്ച് സമീപത്തുള്ളവരെ അക്രമിക്കയും, കൂടുവാട്ടു പോകുന്നവ പിന്നീടു കൂട്ടിലേക്ക് തിരിച്ചുവരാതിരിക്കുകയും ചെയ്യാനിടയുണ്ട്. മേൽത്തട്ടു നീക്കിയശേഷം ഇരച്ചുകളെ അകറ്റുന്നതിനാൽ, പ്രവേശനമർഗ്ഗത്തിൽകൂടി അല്പം ചുരുക്കി പിടിച്ചിട്ട് മതിയാകും. ഇരച്ചുകളെ ഹിത്തംപായശേഷം കൂടു തുറന്നു പലകുകൾ പുറത്തേക്കടുത്തു തേനും, ചെഴുക്കും ശേഖരിക്കുന്നു. ഇവ വേർതിരിച്ചെടുക്കുന്നതിനും പാഠിയ യന്ത്രങ്ങൾ കണ്ടുപിടിച്ചു നടപ്പിലാക്കീട്ടുണ്ട്.

കാരോ കൂട്ടിലുള്ള ഇരച്ചുകളുടെ എണ്ണത്തിനും, സ്ഥലത്തുള്ള കാലാവസ്ഥാമനുസരിച്ചാണ് കാരോ കൂട്ടിൽനിന്നും കിട്ടാവുന്ന തേനിന്റെ അളവ് കണ്ടിരിക്കുന്നതു. പകൽ വെയിൽ, രാത്രി ഏതാണ്ട് തേനിന്റെ മുട്ടുള്ള സ്ഥിതി, കാറ്റില്ലായ്മ, ഇടക്കിടെ പാറൽ മഴ എന്നീ പരിതസ്ഥിതികളിൽ ശേഖരിക്കപ്പെടുന്ന തേനിന്റെ അളവ് കൂടുതലായിരിക്കുമെന്നു കാണുന്നു. ശേഖരിക്കുന്ന തേനിന്റെ ഒരു ഭാഗം ഇരച്ചുകൾ കടിക്കാതിരിക്കുന്നില്ല. അവ കടിച്ചു ശേഖിക്കുന്ന ഭാഗമെ വളത്തുകാരനു കിട്ടുന്നുള്ളു. ശ്രദ്ധിച്ചു നടത്തപ്പെടുന്ന കൂട്ടിൽനിന്നു കൊല്ലത്തിൽ 10 മുതൽ 15 റാത്തൽ വരെ തേൻ കിട്ടാമെന്നു പറയാം. വിദേശരാജ്യങ്ങളിൽ ശരാശരി കിട്ടിവരുന്ന അളവ് 20—25 റാത്തലാണത്രെ. അധികം കൂടുകൾ നിർമ്മിച്ച ഒരു തനി വ്യവസായമായോ, ഒന്നോ രണ്ടോ കൂടുകൾ നിർമ്മിച്ച ഒരു ഉപവ്യവസായമായോ നടത്തുന്നതിനാൽ പശ്ചാത്താലായതാണ് തേനീച്ചവളപ്പെടുന്നതിനു സംശയമില്ല.



### 14. സമാപനം

കൃഷി, മൃഗപക്ഷ്യംദിപാലനം എന്നിവയെ സംബന്ധിച്ചുള്ള ശാസ്ത്രീയതത്വങ്ങൾ, നവീകരണമുദകൾ, മുതലായവയെപ്പറ്റി പ്രതിപാദിച്ചുകഴിഞ്ഞല്ലോ. ഇനി നമ്മുടെ ഗ്രാമീണ വ്യവസായങ്ങളെപ്പറ്റിയും രണ്ടു വാക്ക് പറയേണ്ടതെങ്കിലും കഴിയട്ടെ. കാരണം, സാമ്പത്തികമായും കലാപരമായും, നമ്മുടെ ഗ്രാമീണജീവിതത്തിൽ കടികുത്തുവസായങ്ങൾക്കുള്ള പ്രധാനംതന്നെ. കർഷകജീവിതത്തിൽ പലതരം കൈകൊണ്ടാഴിച്ചുകളും നേരിട്ട് ബന്ധപ്പെട്ടാണിരിക്കുന്നത്. തച്ചുപണി, കരുവാൻപണി, കയറുപിരിക്കൽ, കൊട്ട, വട്ടിമുറം, പരമ്പ് മുതലായവയിടയിൽ, മൺപാത്രനിർമ്മാണം, പായനെയ്ത്തു തുടങ്ങിയുള്ള തൊഴിലുകൾ കൃഷിയെ സഹായിച്ചും, നൂൽനൂൽപ്പ്, നെല്ല്കുത്ത്, മാവരവ്, എണ്ണയാട്ട് മുതലായവ കൃഷിയെ ആശ്രയിച്ചും നിലനിന്നുപോരുന്നവയാണല്ലോ. ആധുനികകാലത്ത് വൻകിടവ്യവസായങ്ങളിൽ പലവയും നമ്മുടെ കടികുത്തുവസായങ്ങളുടെ സ്ഥാനം കൈക്കലാക്കുകനിമിത്തം കടികുത്തുവസായങ്ങൾ ക്ഷയിച്ചുവരുന്നതു നമ്മിൽ അനേകരും അറിയുന്നതാണ്. ഏതാണ്ടെല്ലാവർഷത്തിലും സ്വയംപരിപൂർണ്ണതക്ക് കാരണമായിരുന്ന നമ്മുടെ മുൻകാലത്തെ വ്യവസ്ഥകൾ വീണ്ടും സംസ്ഥാപിതമാകാതെ കഴിയട്ടെ. ഗ്രാമപഞ്ചായത്തുസമ്പ്രദായം അടുത്തു ജാവിയിൽതന്നെ നടപ്പിൽവരുത്തുവാൻ നമ്മുടെ ഗവൺമെന്റുലോചിച്ചുവരുന്നതായിക്കാണുനങ്ങളെല്ലാം കൃഷി, മൃഗപക്ഷ്യംദിപാലനം, കടികുത്തുവസായം എന്നിവയെ സംബന്ധിച്ച്, ഗണ്യമായ പല മാറ്റങ്ങളും വരുത്തി ഗ്രാമീണജീവിതത്തെ തികച്ചും സുഖസമ്പന്നമാക്കുവാൻ, പഞ്ചായത്തുഭരണ വ്യവസ്ഥ, സഹായകമായിരിക്കും. ഒന്നാം, ഒന്നിലധികമോ ഗ്രാമങ്ങൾ ഏകീകരിച്ചു പ്രവൃത്തിക്കുന്നതായിരിക്കും നല്ലത് ദേശത്തിൽ പരസ്പരം വ്യക്തമായിട്ടുള്ള കടികുത്തുവസായങ്ങളെ പോഷിപ്പിക്കുന്നത് കൂടാ

തെ ആവശ്യമനുസരിച്ച് പുതിയജനങ്ങളെ ചേർക്കുന്നതിനും ആവശ്യങ്ങൾ അപ്പപ്പോൾ, അതാൽ സ്ഥലത്തുതന്നെ നിർവ്വഹിക്കുന്നതിനും സാധിക്കുന്നതാണ്. പരസ്പരസഹായ മുറകൾക്ക് ഈ പരിതസ്ഥിതികളിലുള്ള കഴിവുകൾ അസാമാന്യമാണ്. നമ്മുടെ ഗ്രാമീണവ്യവസായങ്ങളിൽ പലവയിലും, ആധുനികമുറകളിൽ മറ്റൊരുവരുത്തി കൂടുതൽ ആകർഷണീയവും ആദായകരവുമാക്കി തിരിക്കാനേതും പ്ലത്യക്ഷാനഭവമാണ്. വൻകിട യന്ത്രശാലകൾ സ്ഥാപിച്ച ആദായമെടുക്കുകയും പിന്നീട്, അവയെ വിതരണം ചെയ്തു സ്ഥിതിസമതപസിദ്ധാന്തം നടപ്പാക്കുവാൻ ശ്രമിക്കുകയും ചെയ്യുന്നതിനെക്കുറിച്ചും, ഐക്യസംഘാടിസ്ഥാനത്തിൽ പല ഗ്രാമീണവ്യവസായങ്ങളും നടത്തി ഗ്രാമീണാവശ്യങ്ങളെ നിറവേറ്റുവാൻ ശ്രമിക്കുന്നതാണുതമം. പല പ്രത്യേകാവശ്യങ്ങൾക്കും നമുക്ക് വൻകിട വ്യവസായശാലകൾ ആവശ്യമാണ്, എന്നാൽ കഴിയുന്നതും ഗ്രാമീണ തൊഴിലുകളുടെ സ്വാധീനപരിധിക്കകത്ത് പ്രവേശിക്കാതെ മിരിക്കത്തക്കവിധം വൻകിടവ്യവസായങ്ങളെ നിയന്ത്രിക്കുന്നതയാവുമാണ്.

അശാസ്ത്രീയമായ കൃഷിസമ്പ്രദായങ്ങളാലും മറ്റു പല കാരണങ്ങളാലും, ജന്മ കൃഷിയിൽനിന്നുള്ള ഉല്പന്നത്തോൽ കുറഞ്ഞിരിക്കുന്നതുകൂടാതെ, കൃഷികാൽപ്പങ്ങൾക്ക് മാത്രമല്ല, ദൈനംദിനജീവിതാവശ്യങ്ങളിൽ പലവണ്ണംവേണ്ടി കർഷകൻ പുറമെചെന്ന് ചെയ്തുകേണ്ട പ്രവൃത്തികളുടെയും, വാങ്ങേണ്ടുന്ന സാധനങ്ങളുടെയും ഏണ്ണം വലിച്ചുപരികയാണ്. അതുകണ്ട്, കർഷകന്റെ സമയവും, ശ്രമവും ധനവും ഗ്രാമംവിട്ട് പുറമേപോകുന്നുവെന്നാണ് ഒല്ലാ അർത്ഥം. കഴിയുന്നെടത്തോളം ഈ പരിതസ്ഥിതിയ്ക്കുറച്ചു പോംവഴിയുണ്ടാക്കാതെ നമ്മുടെ കൃഷിപരിഷ്കരണം സാധ്യമാകുന്നതല്ല—എന്നാൽ ഭൂമി അധികമാ ഗ്രാമങ്ങൾ ചേർന്നു കരു

കേന്ദ്രം സ്ഥാപിക്കയും അതിൻകീഴിൽ മേൽപറഞ്ഞ ഇനങ്ങളി-  
 ലെല്ലാം സ്വയം പര്യാപ്തമാക്കുന്നതോജ്യമായവിധം പദ്ധതികൾ  
 നടപ്പിൽവരുത്തുകയും ചെയ്യുന്നതെല്ലാമായിരിക്കും. കൃഷി ആയു-  
 ളങ്ങളുടെ നിർമ്മാണത്തിനും കേന്ദ്രപാഠ്യതീക്കുന്നതിനും കഴിവുള്ള,  
 തച്ചന്മാർ, കരുവാൻമാർ മുതൽനാട്ട് വൈദ്യൻ, മൃഗവൈദ്യൻ  
 വരെയുള്ള വിവിധ തൊഴിൽക്കാരും ഇത്തരം കേന്ദ്രങ്ങളിൽ ഉണ്ടാ-  
 യിരിക്കണം. അങ്ങിനെയായിരുന്നു പ്രാചീന ഭാരതത്തിലെ ഗ്രാമീ-  
 ണജീവിതവിധാനം. അത്തരമുള്ളൊരു സുസംഘടിതമായ ഗ്രാമീ-  
 ണപുനസംവിധാനത്തിനായി നമ്മുടെ രാഷ്ട്രപിതാവ് നമുക്ക്  
 വഴിതെളിയിച്ചുതന്നിട്ടുണ്ട്. കർഷകർ പ്രത്യേകിച്ചും കുടിൽവ്യവ-  
 സായപോഷണത്തിലും ശ്രദ്ധിക്കുന്നതായാൽ രാഷ്ട്രപിതാവ് വിഭാ-  
 വനംചെയ്തു രാജരാജ്യം സംജാതമാകുമെന്നതിൽ സംശയമില്ല.



# അ ന ഡ സ ട

---

## 1. നിലം അളവുകണക്ക്:—

7.92 അം = 1 കണ്ണി (Link)

100 കണ്ണികൾ = 1 ചങ്ങല (Chain)

10 ചങ്ങലനീളം  
1 ചങ്ങലവീതി } = 1 ഏക

ക്ലിപ്തദൂരംവിട്ട് തൈകൾ നടുമ്പോൾ ഒരോ അളവിലും ഏകം ചെയ്യുന്ന തൈകളുടെ എണ്ണം കണക്കാക്കുന്നതിന്നൊര ഴപ്പമാറ്റം ഇതാണ്.

240 ടി നീളം  $\times$  181½ വീതി = 43560 ച. അടി = 4840 ച. വാരം = 1 ഏക്കർ. നീളം, വീതി എന്നിവയെ തൈകൾ തമ്മിലുള്ള ദൂരങ്ങൾ ഹരിച്ചുകിട്ടുന്ന സംഖ്യകളെ തമ്മിൽ പെരുക്കി കണക്കാക്കാം. ഉദാ:—15 ടി ദൂരംവിട്ട് തൈകൾ നടുമ്പോൾ:—

$$\left. \begin{array}{l} 240 \div 15 = 16 \\ 181\frac{1}{2} \div 15 = 12\frac{1}{10} \end{array} \right\} 16 \times 12\frac{1}{10} = 193 \text{ തൈകൾ കിട്ടുന്ന താണല്ലോ.}$$

സമചതുരമായിട്ടല്ലാതെ, നാലു തൈകൾക്കൊത്ത നടുവിലും ഒരോ തൈ നീളത്തക്കവണ്ണം നടുമ്പോൾ സമ്പ്രദായവും നടുവിലുണ്ട്. ഒരേ തോട്ടത്തിൽ ഒന്നിലധികം തരം ഫലവൃക്ഷങ്ങൾ നടുപിടിപ്പിക്കുന്നതിനും, എണ്ണത്തിൽ അധികം തൈകൾ നടുമ്പോൾ ഇതു സമ്പ്രദായം വളരെ പാറിയതാണ്. ഈ സമ്പ്രദായത്തിൽ, ചതുരസമ്പ്രദായത്തിൽ ചെയ്യുന്നതിനെക്കാൾ തൈകൾ ഒരിരട്ടിയധികം ചെയ്യുന്നതാണ്.

വ്യത്യസ്തദൂരവിട്ട് നടന്നതായാൽ ഏകദേശം ചെയ്യുന്ന  
തൈകളുടെ എണ്ണം

തൈകൾ തമ്മി ലുള്ള ദൂരം	ഏകദേശം ചെയ്യുന്ന തൈകളുടെ എണ്ണം	തൈകൾ തമ്മി ലുള്ള ദൂരം	ഏകദേശം ചെയ്യുന്ന തൈകളുടെ എണ്ണം
1 അടി	43560	15 അടി	193
1½ ,,	19360	20 ,,	108
2 ,,	10890	24 ,,	75
4 ,,	2722	28 ,,	55
6 ,,	1210	30 ,,	48
10 ,,	435	40 ,,	27

2. ജലത്തിന്റെ അളവ്, തൂക്കം മുതലായവ

ചരിമണം	തൂക്കം	അളവ്
277.3 ക്യൂ. അംഗുലം	10 റൗണ്ട്	1 ഗാലൻ
1.0 ,, അടി	62.3 ,,	6.28 ,,
1.0 ,, വാര	1682.7 ,,	168.27 ,,
1.3 ,, വാര	2240 റൗ. (ഒരു തൻ)	224.00 ,,

മഴവെള്ളത്തിന്റെ അളവ്:—

കരേകൂ=627264 ച. അംഗുലമാണല്ലോ. ഇത്രയും സ്ഥലത്ത് ഒരംഗുലം കനത്തിൽ വീഴുന്ന മഴവെള്ളം ആകെ 627264 ക്യൂ. അംഗുലമാണ്. ഇതിന്റെ ആകെത്തൂക്കം 101 തന്നെ അളവ് 22624 ഗാലനമായി കണക്കാക്കാം.

മഴയളവ് അളക്കുന്ന ഉപകരണം (Rain guage) ജപ്പാൻ വാങ്ങുവാൻ കിട്ടുന്നതാണ്. എന്നാൽ കുറഞ്ഞ ചിലവിലും എളുപ്പത്തിലും ഉണ്ടാക്കി ഉപയോഗിക്കാവുന്ന ഒരു ഉപകരണമിതാണ്:—

വൃത്താകൃതിയിലുള്ളതും/ അടിമേൽ ഭാഗങ്ങൾ തുല്യ അളവിലുള്ളതുമായ ഒരു ടിന്നെടുത്തു, മഴവെള്ളം ടിന്നിൽ ചേരുവാനും ആവിയായി പോകാതിരിപ്പാനുമായി ടിന്നിന്റെ മുകൾമുടിയെ ഒരു കാളമാക്കി (Funnel) പിടിപ്പിക്കണം. അകത്തു, കത്തനെ നില്ക്കുവണ്ണം, തകിടൊടുചേർത്തു കുരടിയ്ക്കെയിലും വെള്ളംകുപ്പാരം, മരങ്ങളുടെയോ, പുരയുടെയോ മറവും തടസ്ഥങ്ങളമില്ലാത്ത ഒരു സ്ഥലം തിരഞ്ഞെടുത്തു നിലത്തു നിന്നു മൂന്നുനാലടി ഉയരമുള്ള ഒരു പീഠം നിർമ്മിച്ച ടിൻ അതിന്മേൽ വെള്ളാം അളക്കുന്നതിന്, കാളം തുറന്ന്, സ്റ്റേയിലെടുത്ത് നോക്കാവുന്നതാണ്.

### 3. പാൽ സംബന്ധിച്ച ചില വിവരങ്ങൾ

പാലിലടങ്ങിയിട്ടുള്ള വസ്തുക്കളുടെ ശതമാനവിഹിതം

പാൽ	ജലം	കൊഴുപ്പ്	കാഷസം	ക്ഷാരം	ശർക്കര
പശുവിൻ പാൽ	85.5	5.8	3.5	0.7	4.5
ഏരുമ ,,	81.3	8.7	4.3	0.8	4.9
ആട്ടിൻ ,,	87.7	4.2	3.6	0.5	4.0

കാലാവസ്ഥ, കന്നിന്റെ പ്രായം കുറവുമ്പുഗത്തിന്നു കിട്ടി വരുന്നതിൻ എന്നിവയ്ക്കനുസാരമായി മേല്പറഞ്ഞ ഘടകങ്ങളുടെ തോതിൽ വ്യത്യാസങ്ങളുണ്ടാകും.

- ഒരു കപ്പി പാൽ ശരാശരി 100. 8൯ തുക്കുമാണാകും
- ഒരു ഗാലൻ പാൽ ,, 1000. ,,
- 10 00. പാലിൽനിന്ന് ,, 100 വെണ്ണ കിട്ടും
- 1000. വെണ്ണയിൽനിന്നു ,, 700. നെയ്യ് ,,
- 1000. പാലിൽനിന്നു ,, 28 കത്തുകക്കുറുമ്പ് ,,



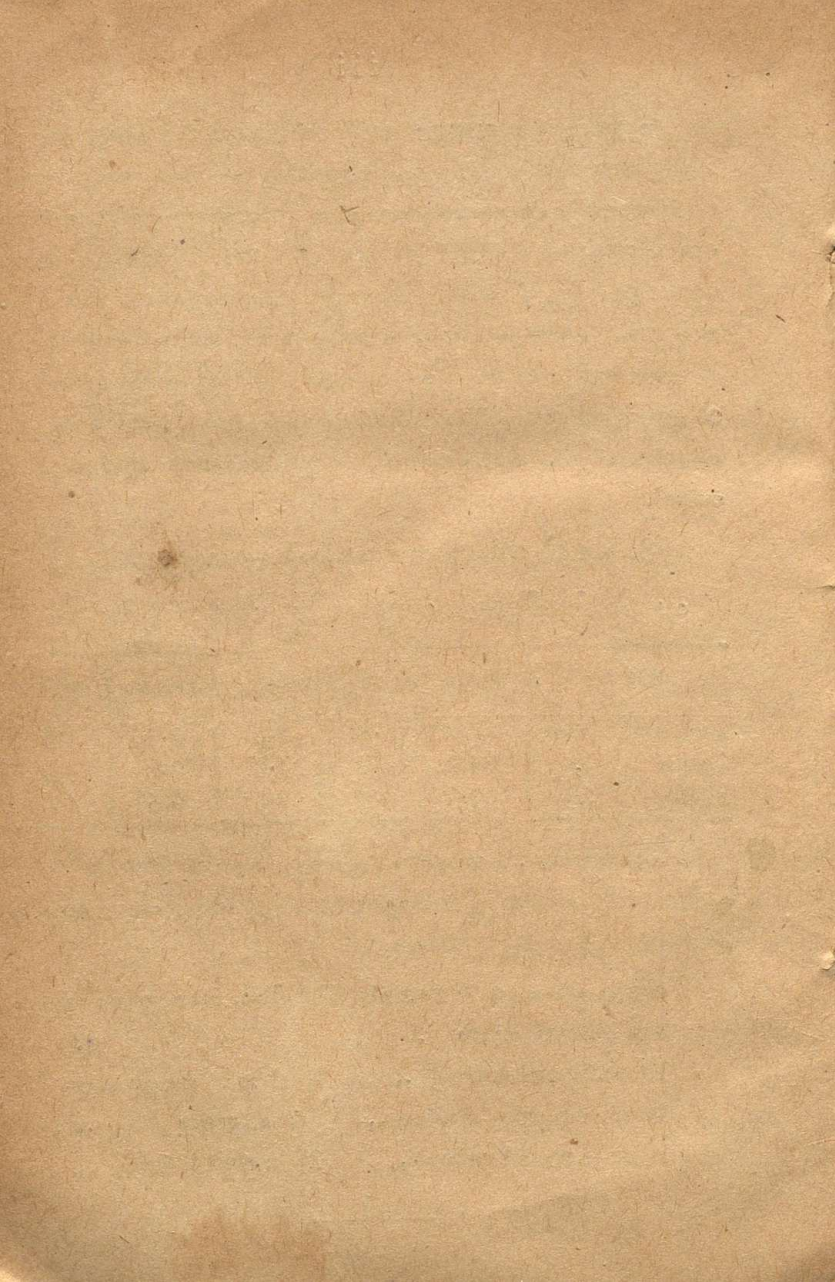

# ശുദ്ധി പത്രം.

മാഗം	വരി	അമ്പലം	സുബലം
1	16	കാലചക്രച്ചുഴലിയിൽ	കാലചക്രച്ചുഴലിൽ
2	27	ഭൂഭോഗത്തിന്റെ	ഭൂഭോഗത്തിന്റെ
3	1	വിധേയമായിട്ടുള്ള	വിധേയമായിട്ടുള്ള
5	7	തൊഴിലുകളില്ല	തൊഴിലുകളില്ല
10	16	പറയപ്പെടേണ്ടതില്ലല്ലോ	പറയേണ്ടതില്ലല്ലോ
17	2	മറ്റുള്ള	മാറ്റുള്ള
28	3	പയറ്റ് വർഗ്ഗങ്ങൾ	പഴയർഗ്ഗങ്ങൾ
34	1300	വഴുതന	വഴുതിന
	വക		
	പ്.		
35	2	ജമന്തി	ജമന്തി
„	8	Food Crops.	Food Crops
37	17	പറയാതെ	പറയാതെ
39	14	കോയമ്പത്തൂർ	കോയമ്പത്തൂർ
41	31	വിത്തെടുക്കുന്നതു	വിത്തെടുക്കുന്നതു
42	11	എന്നിവയിൽനിന്നും	എന്നിവയിൽ നിന്നും
45	2	വയസ്സായാൽ	വയസ്സായാൽ
46	4	വണ്ണത്തിൽ	വണ്ണത്തിൽ
50	1	പുതൽ	പുതൽ
52	7	മെച്ചമായിരിക്കുമെന്നും	മെച്ചമായിരിക്കുമെന്നും
56	4	ചിലവുമുണ്ടാക്കുന്നതിന്നും	ചിലവിലുമുണ്ടാക്കുന്നതിന്നും
57	5	Buck Sciapen	Buck Scraper
64	3	ചെയ്യാനാദ്യേരിക്കുന്നു	ചെയ്യാനാദ്യേരിക്കുന്നു
66	10	മറിക്കുകയാണു്	മറിക്കുകയാണു്
67	1	മുടി	മുടി

68	4	തിണ്ടി	തിണ്ട
	6	1	1
		2500	25000
69	20	നടുപ്പറങ്ങളിലെ	നാട്ടിൻപുറങ്ങളിലെ
69	27	കണ്ടിര	കണ്ടിരി
70	10	ഫലസം പച്ചിതയും	ഫലസംപച്ചുതയും
71	23	Wrea	Urea
73	8	പാലിൽ	പാൽ
74	6	Quick atting	Quick acting.
79	5	പോഷകാംശം	പോഷകാംശങ്ങളുടെ
		ങ്ങളുടെ	
86	3	KO	K <sub>2</sub> O
86	14	തെങ്ങം	തെങ്ങു
88	17	പാകൃജനകം	പാകൃജനകമുള്ള
93	9	സൂക്രർ	സൂക്രർ
97	22	രേകൂടവും	രേണകൂടവും
99	1	പാടുമുക്കു	പടുമുക്കു
103	1	വിഭാഗങ്ങളിലും	വിഭാഗങ്ങളിലും
104	8	തുങ്ങിൻവർഗ്ഗം	തുങ്ങിൻവർഗ്ഗം
107	23	കീഴങ്ങുകൾ	കീഴങ്ങുകൾ
114	7	മരക്കട്ടകളിലും	മരക്കട്ടകളിലും
114	10	പരാഹര	പരാഹാര
115	6	കിടക്കുന്നതരം	കിടക്കുന്നതരം
115	16	മുൻകരുതലുകൾ	മുൻകരുതലുകൾക്ക്
119	18	എന്നിവയാൽ	എന്നിവയിൽ
133	1	അവജ്ഞയുമാണി	അവജ്ഞയുമാണി
133	22	സുപ്രസിദ്ധമാനി	സുപ്രസിദ്ധമായി
		തീന്നിട്ടുണ്ട്	തീന്നിട്ടുണ്ട്
138	8	കാർക്കര	കാർക്കര
151	21	കൊല്ലത്തിലധി	കൊല്ലത്തിലധി
153	5	തന്നെ (ഇതു പദം	
		അനാവശ്യം)	
153	23	ഇവയ്ക്കു വശ്യമായതിൽ	ഇവയ്ക്കു വശ്യമായ തീൻ
163	7	ചേർന്ന	ചേർന്ന
163	23	പാകുകതന്നെ	പോകുകതന്നെ

164	5	പുൽമാലികളും	പുൽമാലികളും
168	8	ഗുണപ്രദമായിരിക്കും	ഗുണപ്രദമായിരിക്കും
„	21-22	“കുറിച്ചു”	കുറിച്ചു
169	18	മൃദുതപവും എന്നതിനു് തുടച്ചുതായി പോഷകാം ശങ്ങളുടെ പരിമാണവും വലിപ്പിക്കാം എന്നും കൂ ട്ടിവാതാക്കണം.	
171	1	പച്ച	പല്ലി
„	19	സാധാരണമയ്യ	സാധാരണമയ്യ
176	21	നാശിന	നാശിനി
178	14	രണ്ടിരട്ടി	രണ്ടിരട്ടി
184	ജനം		
	6	Virus	Virus
185	15-16	ഒത്തണം	ഒത്തണം
194	25	Virelent	Virulent
195	1	പക്ഷവാത	പക്ഷവാത
217	7	പലകക്കൂട്ടം	പലകക്കൂട്ടം
„	23	താഴോളം	താഴോളം
218	11	നടുവീൽകൂടി	നടുവീൽ
219	15	തേനിന്റെ	
		ചുടുജ്ജസ്വലിതി	ചുടുജ്ജസ്വലിതി
220	9	വട്ടിമുറം	വട്ടി, മുറം,
222	5	മുതൽനാട്ടുവൈദ്യൻ	മുതൽ നാട്ടുവൈദ്യൻ
„	12	രാജരാജ്യം	രാജരാജ്യം

KOTTAYAM PUBLIC LIBRARY  
KOTTAYAM.

Cl. No. Mb30

Acc. No. 11269

This book should be returned on or before the  
date last stamped below.

11 NOV 1972

6 JUN 1986

10 JUL 1999

26 APR 2014

m 630

11269

ചെങ്കിടീച്ചരൻ മം.മ.  
കൃഷിമും തൃപിസം രക്ഷണമും.



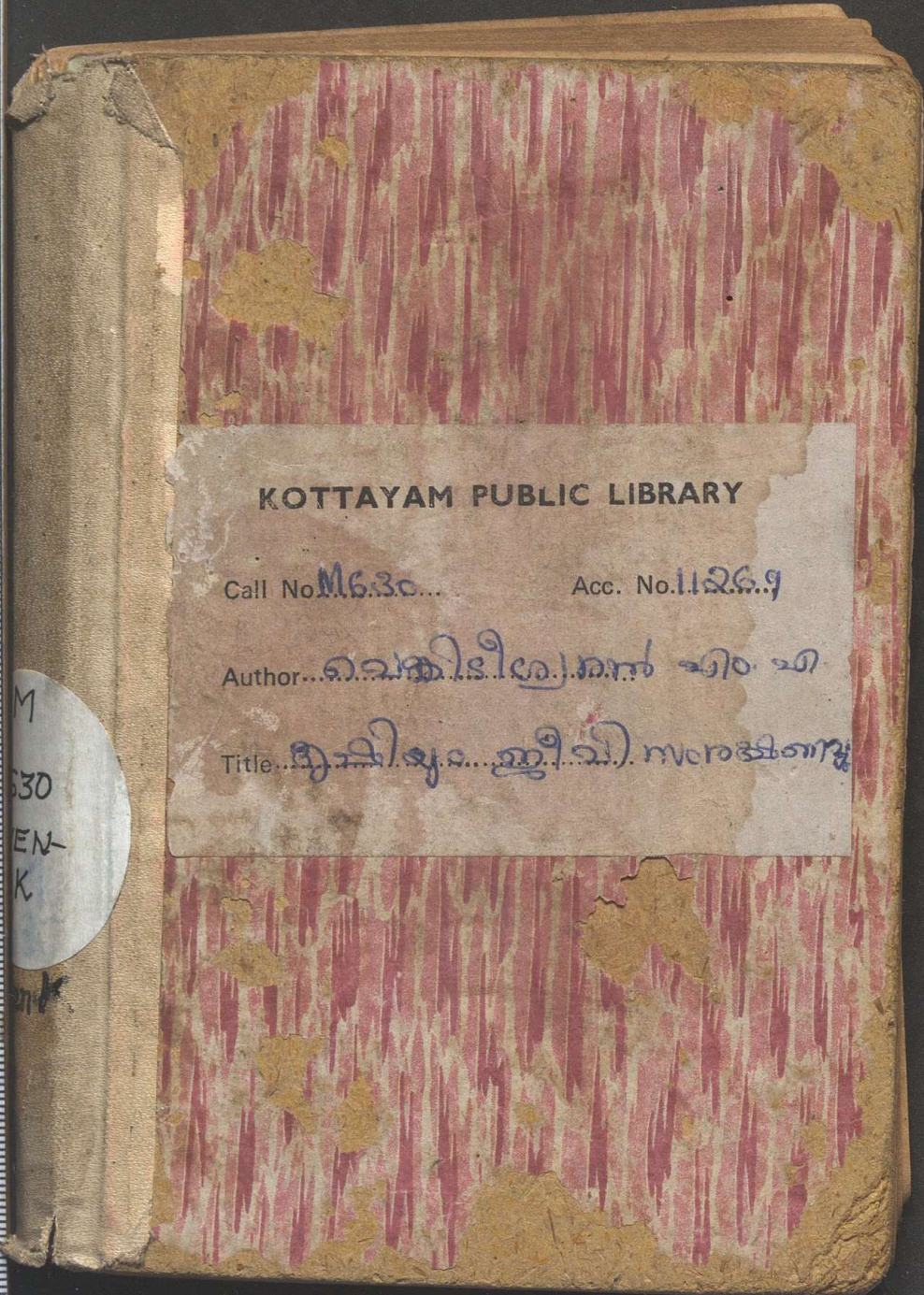

**KOTTAYAM PUBLIC LIBRARY**

Call No. M6.30...      Acc. No. 1126.9

Author... വെങ്കിടീശ്വരൻ എം. എ.

Title... കൃഷിഭൂമി ഇവിടെ നവോദയം

M  
630  
EN-  
K

28 27 26 25 24 23 22 21 20 19 18 17 16 15 14 13 12 11 10 9 8 7 6 5 4 3 2 1 0

cm 0 1 2 3 4 5 6 7 8 9 10 11 12 13 14 15 16 17 18 19

23 22 21 20 19 18 17 16 15 14 13 12 11 10 9 8 7 6 5 4 3 2