മലങ്കര ഓർത്തഡോക്സ്
സുറിയാനി സഭ



വൈദിക ഡയറക്ടറി

സെന്റ് തോമസ് ഓർത്തഡോക്സ്
വൈദിക സംഘം
1989



ചരിത്രത്തിനു സാക്ഷ്യംവഹിക്കുന്ന പഴയ സെമിനാരി

1088

108

മലങ്കര ഓർത്തഡോക്സ് സുറിയാനിസഭ

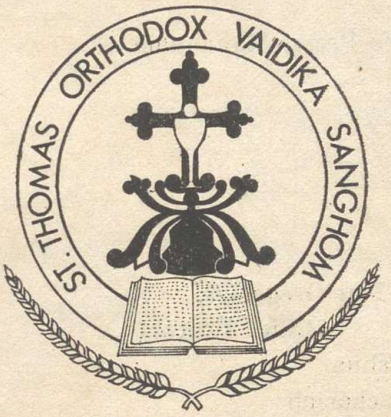

വൈദിക ഡയറക്ടറി

സെൻറ് തോമസ് ഓർത്തഡോക്സ് വൈദിക സംഘം (STOVS)

1989

Vaidika Directory

(Malayalam)

Published by St. Thomas Orthodox Vaidika Sanghom.

First Published : May 1989

Copies : 2000

Printed at : St. Joseph's Press, Mannanam.

Price : Rs. 100/-

Copy Rights reserved.

EDITORIAL BOARD

H. G. Dr. Paulos Mar Gregorios.
(Chief Editor)
Rev. Fr. T. J. Joshua
Rev. Fr. T. G. Zachariah
Rev. Fr. Dr. K. M. George
Rev. Fr. Dr. Jacob Kurian
Rev. Fr. Dr. V. P. Varghese
Rev. Fr. Dr. M. A. Mathai
Rev. Fr. Johns Abraham, Konat

STOVS

OFFICE BEARERS

Patron : H. H. Baselius Marthoma Mathews I Catholicos.

President : H. G. Dr. Paulos Mar Gregorios.

Executive Vice Presidents : –

H. G. Stephanos Mar Theodosius
H. G. Dr. Thomas Mar Makarios
H. G. Zachariahs Mar Dionysius
H. G. Geevarghese Mar Dioscoros
H. G. Geevarghese Mar Ivanios
H. G. Paulos Mar Milithios

General Secretary : Rev. Fr. Dr. M. A. Mathai

Secretary : Rev. Fr. Johns Abraham, Konat

ഉള്ളടക്കം

	പേജ്
സഭാപിതാവിന്റെ ആംശസ	I
പ്രസിഡന്റിന്റെ സന്ദേശം	III
പത്രാധിപക്കുറിപ്പ്	V
സെക്രട്ടറിയുടെ കത്ത്	VII
മലങ്കരസഭ– ഒരു സംക്ഷിപ്ത ചരിത്രം	IX
ദേവലോകം	XV
പഴയ സെമിനാരി	XVII
പരുമല സെമിനാരി	XIX

A

സഭാപിതാക്കന്മാർ	1 – 33

B

സഭയിലെ ഇന്നത്തെ സാരഥികൾ

തിരുവനന്തപുരം	ഭദ്രാസനം	1
കൊല്ലം	,,	23
തുമ്പമൺ	,,	65
ചെങ്ങന്നൂർ	,,	105
നിരണം	,,	127
കോട്ടയം	,,	163
കോട്ടയം സെൻട്രൽ	,,	195
ഇടുക്കി	,,	201
കണ്ടനാട്	,,	211
അങ്കമാലി	,,	229
കൊച്ചി	,,	241
കുന്നംകുളം	,,	255
മലബാർ	,,	267
സുൽത്താൻബത്തേരി	,,	289
മദ്രാസ്	,,	301
ബോംബെ	,,	319
കൽക്കട്ട	,,	329
ഡൽഹി	,,	343
അമേരിക്ക	,,	355
അനുബന്ധം		**365**
വാങ്ങിപ്പോയ വൈദികർ		**385**

C

സാമ്പത്തികമായി പ്രോത്സാഹനം നൽകിയവർ

പള്ളികൾ, സ്ഥാപനങ്ങൾ, വ്യക്തികൾ (മലയാളം)	1–90
പള്ളികൾ, സ്ഥാപനങ്ങൾ, വ്യക്തികൾ (ഇംഗ്ലീഷ്)	91–122
വിഷയസൂചി	123–139
ശുദ്ധിപത്രം	139

๐๕๕๒๑๐๐

സ്വയസ്ഥിതനും ആദ്യന്തമില്ലാത്തവനും സാരാംശസമ്പൂർണ്ണനും ആയ
ത്രിയേക ദൈവത്തിന്റെ തിരുനാമത്തിൽ [തനിക്കു സ്തുതി]
വിശുദ്ധ മാർത്തോമ്മാശ്ലീഹായുടെ സിംഹാസനത്തിൻമേൽ ആരൂഢനായിരിക്കുന്ന

പൗരസ്ത്യ കാതോലിക്കായും മലങ്കര മെത്രാപ്പോലീത്തായും ആയ
മോറാൻ മാർ ബസ്സേലിയോസ് മാർ തോമ്മാ മത്യൂസ് പ്രഥമൻ



സഭാപിതാവിന്റെ ആശംസകൾ

സഭയിൽ വൈദികരുടെ സ്ഥാനം അദ്വിതീയമാണ്. സഭാഗാത്രത്തിന്റെ സിരാവ്യൂഹമായി അവരെ ചിത്രീകരിക്കുന്നതിൽ തെറ്റില്ല. സേവനസന്നദ്ധരും ആത്മശിക്ഷണമുള്ളവരും അർപ്പണബോധമുള്ളവരുമായ വൈദികരെ ആശ്രയിച്ചാണ് സഭയുടെ ദൗത്യം വിജയകരമാകുന്നത്. സഭയിലെ എല്ലാ വൈദികരെയും അംഗങ്ങളാക്കിയിട്ടുള്ള ഒരു പൊതുസംഘടന ഇപ്പോഴും നമുക്കുണ്ട്. വ്യവസ്ഥാപിതമായ നിലയിൽ ആ സംഘടന പ്രവർത്തിച്ചുകൊണ്ടിരിക്കുന്നു എന്നതിൽ നാം അതിയായി സന്തോഷിക്കുന്നു. മൂന്നു വർഷത്തിലൊരിക്കൽ ചേരുന്ന പൊതുസമ്മേളനം, അന്യോന്യം പരിചയപ്പെടുന്നതിനും ആശയവിനിമയം ചെയ്യുന്നതിനും സഭാശുശ്രൂഷയിൽ നേരിടുന്ന സമകാലീന പ്രശ്നങ്ങളെക്കുറിച്ച് കൂട്ടായി ചിന്തിക്കുന്നതിനും പൊതുവായ പ്രവർത്തന ശൈലി ആവിഷ്കരിക്കുന്നതിനും മറ്റും പ്രയോജനപ്പെടുന്നുണ്ട്.

വൈദികസംഘടനയുടെ ചുമതലയിൽ ഒരു വൈദികഡയറക്ടറി പ്രസിദ്ധീകരിക്കുവാൻ കഴിയുന്നതു് ഒരു വലിയ നേട്ടമാണ്. ഇതിന്റെ പിമ്പിൽ പ്രവർത്തിച്ച ഏവരേയും നാം അനുമോദിക്കുന്നു. വൈദികസംഘമാണ് ഇതിന്റെ ചുമതല വഹിച്ചതെങ്കിലും ഇതു് സഭയുടേതായ ഒരു പ്രസിദ്ധീകരണമാണ്. സഭയിലെ എല്ലാ വൈദികരെ സംബന്ധിച്ചുമുള്ള സംക്ഷിപ്തവിവരം ഇതിൽനിന്നു ലഭിക്കുന്നുണ്ട്. മാത്രമല്ല, ഓരോ ഭദ്രാസനത്തെക്കുറിച്ചും, അവയുടെ ആസ്ഥാനങ്ങളും, അവയുടെ കീഴിലുള്ള സ്ഥാപനങ്ങളും തുടങ്ങിയവയെപ്പറ്റിയും അറിവു നൽകുന്ന ചുരുക്കം ചില പള്ളികളെക്കുറിച്ചും ഇതിൽ പ്രതിപാദിക്കുന്നു. എല്ലാ പള്ളികളുടെയും വിവരണങ്ങളും ഉൾക്കൊള്ളിച്ചുകൊണ്ടു് ഒരു ഗ്രന്ഥമായി പ്രസിദ്ധീകരിക്കുന്നതു് അസാധ്യമാണ്. ഭദ്രാസനതലത്തിൽ അപ്രകാരമുള്ള ശ്രമം പലയിടത്തും നടന്നിട്ടുള്ളതായി നമുക്കറിയാം.

ഈ ഡയറക്ടറി വിലപ്പെട്ട ഒന്നുതന്നെയാണ്. നമ്മുടെ സഭ, അടുത്തകാലത്തു് പ്രസിദ്ധീകരണവിഷയത്തിൽ വളരെ നേട്ടങ്ങളും വരിച്ചിട്ടുണ്ട്. പഠനസംബന്ധമായും ആരാധനാപരമായും ഉപയുക്തങ്ങളായ ധാരാളം പുസ്തകങ്ങളും പുറത്തുവന്നുകൊണ്ടിരിക്കുന്നു. നിശ്ചയമായും സഭയുടെ വളർച്ചയുടെ അടയാളമായി അതിനെ കരുതാം. നമ്മുടെ വൈദികസെമിനാരി അദ്ധ്യാപകർ ഈ രംഗത്തു് ഗണ്യമായ സംഭാവനകളും നൽകുന്നുവെന്നതിൽ നമുക്കു് സന്തോഷമുണ്ട്. സെമിനാരി അദ്ധ്യാപകനായ നമ്മുടെ പ്രിയൻ എം. എ. മത്തായി അച്ചൻ വൈദികസംഘം സെക്രട്ടറിയായും പ്രവർത്തിക്കുകയാണ്. അച്ചന്റെ വലിയ അദ്ധ്വാനം ഈ ഡയറക്ടറിയുടെ പിമ്പിലുണ്ടായിട്ടുണ്ട്. അച്ചനെയും ഈ സംരംഭത്തിൽ സഹകരിച്ച മറ്റു് എല്ലാവരെയും നാം അഭിനന്ദിക്കുന്നു.

പരിശുദ്ധനായ പത്രോസ്ശ്ലീഹായുടെ വാക്കുകളാണ് നമ്മുടെ വാത്സല്യവൈദികരെ നമുക്കുനസ്മരിപ്പിക്കാനുള്ളതു്. ''നിങ്ങളെ ഏല്പിച്ചിരിക്കുന്ന അജഗണത്തെ പാലിക്കുക; ആരുടെയും നിർബന്ധംകൊണ്ടല്ല. ദൈവം ആഗ്രഹിക്കുന്നതുപോലെ സ്വമനസ്സാലെ നിങ്ങളുടെ ചുമതല വഹിക്കണം. അതു് അധമമായ ലാഭമോഹംകൊണ്ടല്ല, ഔത്സുക്യംകൊണ്ടു് ആയിരിക്കണം. നിങ്ങളുടെ ചുമതലയിലുള്ളവരുടെ മേൽ അധികാരപ്രവണത കാട്ടുകയല്ല അവർക്കു് നിങ്ങൾ മാതൃകയായിത്തീരുകയാണു വേണ്ടതു്. അങ്ങനെ ചെയ്താൽ പ്രധാന ഇടയൻ പ്രത്യക്ഷനാകുമ്പോൾ മഹത്വത്തിന്റെ വാടാത്ത വിജയകിരീടം നിങ്ങൾക്കു ലഭിക്കും.''

ദൈവം നിങ്ങളേവരേയും അനുഗ്രഹിക്കട്ടെ.

1989 മെയ് 15-ാം തീയതി
കോട്ടയം കാതോലിക്കേറ്റ് അരമനയിൽനിന്നു്

പ്രസിഡൻറിൻെറ സന്ദേശം

വാത്സല്യവാന്മാരേ,

വളരെയധികം ചാരിതാർത്ഥ്യബോധത്തോടെയാണ് ഈ വൈദിക ഡയറക്ടറി നിങ്ങളുടെ മുൻപിൽ അവതരിപ്പിക്കുന്നതു്.

തെറ്റുകൾ കാണും, പോരായ്മകൾ അതിലധികമുണ്ടെന്നു് തീർച്ചതന്നെ. എന്നാലും ഈ ആദ്യയത്നം സെൻറ് തോമസ് ഓർത്തഡോക്സ് വൈദികസംഘത്തെ സംബന്ധിച്ചിടത്തോളം ഒരു ഭഗീരഥപ്രയത്നംതന്നെയായിരുന്നു. കാരണം നമുക്കുള്ള കഴിവുകൾ ഏറെ പരിമിതം എന്നതുതന്നെ. വളരെയധികം ശ്രമവും സാമ്പത്തികശക്തിയുമുണ്ടെങ്കിലേ ഇങ്ങനെയുള്ള പ്രസിദ്ധീകരണങ്ങൾ പുറത്തിറക്കാനൊക്കൂ.

ഒന്നാം പതിപ്പിലെ തെറ്റുകൾ തിരുത്തി, ആവശ്യമായ കൂട്ടതൽ വിവരങ്ങൾ ചേർത്തു് ഒരു രണ്ടാം പതിപ്പു് അഞ്ചു് വർഷത്തിനകത്തുണ്ടാകണം. അതിനു് നിങ്ങളേവരുടെയും സഹകരണം അത്യാവശ്യംതന്നെ. നിങ്ങളുടെ അഭിപ്രായങ്ങൾ സദയം എന്നെയോ മത്തായി അച്ചനെയോ, ജോൺസ് അച്ചനെയോ അറിയിക്കണമെന്നു് വാത്സല്യപൂർവ്വം താല്പര്യപ്പെടുന്നു.

ഈ പ്രസിദ്ധീകരണത്തിനു് സാമ്പത്തികമായും ശ്രമപരമായും സഹായിച്ചിട്ടുള്ള എല്ലാവരോടും വളരെയേറെ നന്ദി.

ഈ ഡയറക്ടറി പ്രാർത്ഥനയ്ക്കായിക്കൂടെ നിങ്ങൾ ഉപയോഗിക്കണം. അതിൽ ഉള്ള എല്ലാ മെത്രാന്മാർക്കും വൈദികർക്കുംവേണ്ടി നിങ്ങളേവരും മുടങ്ങാതെ പ്രാർത്ഥിക്കണം.

ദൈവം നിങ്ങളേവരേയും അനുഗ്രഹിക്കട്ടെ. ശാന്തിയും ക്ഷേമവും ദൈവസേവനസമർത്ഥതയും ദൈവം നിങ്ങൾക്കു് നല്കട്ടെ. ദൈവത്തിൻെറ കൃപ നാമെല്ലാവരുടെമേലും നമ്മുടെ സഭയിന്മേലും മനുഷ്യവർഗ്ഗത്തിൻെറമേലും എപ്പോഴും ഉണ്ടായിരിക്കട്ടെ.

കർത്താവിൽ,

ഡൽഹിയുടെ പൗലോസ് മാർ ഗ്രീഗോറിയോസ്

കോട്ടയം
പെന്തിക്കോസ്തി 1989

പത്രാധിപക്കുറിപ്പ്

മുന്തിരിത്തോപ്പിലൊരു മുഖാമുഖം

''ഒരു മനുഷ്യൻ പ്രവൃത്തി അവസാനിപ്പിക്കുമ്പോൾ
അവൻ അതു് ആരംഭിക്ക മാത്രം ചെയ്യുന്നു.''

– ബാറാസീറാ 18:7

കരുത്തേറിയ മുളയോടെ 1980–ൽ നാമ്പെടുത്ത സെൻറ് തോമസ് ഓർത്തഡോക്സ് വൈദികസംഘം, തീരെച്ചെറിയൊരു കാലയളവിനുള്ളിൽ താരുംതളിരുമണിഞ്ഞു് പ്രഫുല്ലമായി.

വൈദികസേവനത്തിൻെറ നിരവധി തലങ്ങൾക്കു് പരിമളമേകുകയും അവയെ പ്രകാശപൂരിതമാക്കുകയും ചെയ്ത പല പല കുസുമങ്ങളെ സംഘം വിടർത്തി. അവയിൽ ഏറ്റവും പുതിയ സംഭാവനയാണു് ഈ ഡയറക്ടറി.

ഇതൊരു വൈദിക 'മഞ്ജരി'യാണു് – നൂറുനൂറു വൈദികസുമങ്ങളുടെ ഒരു 'പൂക്കുല'. ഒരു പൂവു് മറ്റതിൽനിന്നും വ്യത്യസ്തമാണു്. പക്ഷേ എല്ലാ പൂക്കളും ഒരേ ലക്ഷ്യത്തിനായി ഒരുക്കപ്പെട്ടിരിക്കുന്നു – ''ദിവ്യ പരിജ്ഞാനത്തിൻെറ പരിമളം'' വീശുവാൻ, ''ദൈവത്തിനു് ക്രിസ്തുവിൻെറ സൗരഭ്യവാസന''യായിത്തീരുവാൻ (II കൊരി. 2:14–16).

മലങ്കര സഭാമക്കളുടെ ആത്മീയ നവോത്ഥാനം എന്ന ദർശനം കണ്ടുകൊണ്ടാണു് വൈദികസംഘം പരുമലയിൽ പിറന്നതു്. ആ ദർശനം ഇന്നും സംഘത്തിനു് ദിഗ്ബോധം നൽകുന്നു.

മേൽപ്പട്ടക്കാരോടും ജനങ്ങളോടും ചേർന്നുനിന്നു്, ശക്തിരൂപിണിയായ പരിശുദ്ധാത്മാവിനെ അനവരതം ആഹ്വാനം ചെയ്തു് ഒരു പുതിയ സേവനശൈലി ആവിഷ്ക്കരിക്കാൻ വൈദികർ കൂട്ടായി ശ്രമിക്കുന്നു.

സമ്മേളനങ്ങളും, സംവാദങ്ങളും, സംവേദനങ്ങളും, സൗഹൃദത്തിൻെറ സമാശ്ലേഷങ്ങളും എന്നിവയെല്ലാം പുതിയൊരു ആത്മീയ സമന്വയത്തിനു് വഴിയൊരുക്കുന്നു.

ഈ വൈദികമഞ്ജരിയുടെയും ലക്ഷ്യം മറെറാന്നല്ല. വൈദികർ പരസ്പരം കൂടുതലറിയുക, സൗഹൃദത്തിൻെറ സ്മരണകളും പുതുക്കുക, പരസ്പരം ഓർത്തു പ്രാർത്ഥിക്കുകയും ഭാരങ്ങളിൽ അന്യോന്യം താങ്ങുകയും ചെയ്യുക. പരിശുദ്ധാത്മാവിൻെറ ഗോപുരങ്ങളും ഒത്തുചേർന്നുപണിയാനും കർത്താവിൻെറ മുന്തിരിത്തോപ്പിൽ ഒരുമിച്ചു വേലയെടുക്കാനും അവശ്യം ആവശ്യമാണീ പരിചയത്തിൻെറയും പ്രാർത്ഥനയുടെയും പാരസ്പര്യം.

ഈ ഡയറക്ടറിയുടെ പ്രസിദ്ധീകരണം സുഗമമായൊരു യജ്ഞമായിരുന്നില്ല. വൈദികസംഘം സെക്രട്ടറി ഫാ. ഡോ. എം. എ. മത്തായിയും സഹപ്രവർത്തകരും സെമിനാരി വിദ്യാർത്ഥികളും കഠിനമായി പണിയെടുത്തു. പരിശുദ്ധ കാതോലിക്കാബാവാ തിരുമേനിയും സംഘം പ്രസിഡൻറ് ഡോ. പൗലോസ് മാർ ഗ്രിഗോറിയോസ് തിരുമേനിയും മറു പിതാക്കന്മാരും വൈദികസഹോദരങ്ങളും കനിഞ്ഞനുഗ്രഹിച്ചു.

പാകപ്പിഴകളും പലതുമുണ്ടാകാം. ഈ വലിയ യത്നത്തിൻെറ സങ്കീർണ്ണത അവയെ ക്ഷന്തവ്യമാക്കട്ടെ. മലങ്കര ഓർത്തഡോക്സ് സഭയിലെ വൈദികസഹോദരങ്ങൾക്കു് വിനയാദരങ്ങളോടെ ഞങ്ങൾ ഈ മഞ്ജരി സമർപ്പിക്കുന്നു.

പത്രാധിപസമിതിക്കുവേണ്ടി,

റവ. ഡോ. കെ. എം. ജോർജ്ജ്

സെക്രട്ടറിയുടെ കത്ത്

മലങ്കര ഓർത്തഡോക്സ് സഭയിലെ വൈദികരുടെ ചിരകാലാഭിലാഷമായിരുന്ന വൈദിക ഡയറക്ടറി. പല ഭദ്രാസനങ്ങളും അവരുടെ തനതായ ഡയറക്ടറികളും വിവിധ കാലഘട്ടങ്ങളിൽ പ്രസിദ്ധീകരിച്ചിട്ടുണ്ടെങ്കിലും അവയിൽക്കൂടി ലഭിക്കുന്ന വിവരങ്ങളും ഭാഗികമാണല്ലോ. എന്നാൽ മലങ്കരസഭയിലെ എല്ലാ വൈദികർക്കും പരസ്പരം അറിയുന്നതിനും സഭയ്ക്ക് മുഴുവനായും സഭയ്ക്ക് പുറത്തുള്ളവർക്കും നമ്മുടെ വൈദികരെക്കുറിച്ചുള്ള അറിവ് ലഭിക്കുന്നതിനും ഇവ ഒന്നുംതന്നെ പര്യാപ്തമായിരുന്നില്ല. ഈ സാഹചര്യത്തിൽ സഭയെ നയിച്ചവരും നയിക്കുന്നവരുമായ എല്ലാ പൗരോഹിത്യ സ്ഥാനികളേയും ഉൾക്കൊള്ളിച്ചുകൊണ്ടുള്ള ഒരു വൈദിക ഡയറക്ടറി അനിവാര്യമായി.

സെൻറ് തോമസ് ഓർത്തഡോക്സ് വൈദികസംഘത്തിൻെറ സെൻട്രൽ കമ്മറ്റി ഇതു പരിഗണിക്കുകയും പരിശുദ്ധ ബാവാതിരുമേനിയുടെ അംഗീകാരത്തോടും ആശീർവ്വാദത്തോടുംകൂടി ഡയറക്ടറി പ്രസിദ്ധീകരിക്കുന്നതിന് തീരുമാനിക്കുകയും ചെയ്തു. വൈദിക ഡയറക്ടറിയുടെ പ്രസിദ്ധീകരണത്തിനു പ. ബാവാ തിരുമനസ്സിലെ മുഖ്യകാർമ്മികത്വത്തിലുള്ള അംഗീകാരവും അനുഗ്രഹാശീർവാദവും പ്രോത്സാഹനവും ലഭിച്ചതിനെ തുടർന്ന് ആ സംരംഭത്തിനു പുതിയൊരു ഉണർവും ഉത്തേജനവും ലഭിച്ചു. തുടർന്ന് വൈദികസംഘത്തിൻെറ സെൻട്രൽ കമ്മറ്റി ഇതിലേക്കായി ഒരു എഡിറ്റോറിയൽ കമ്മറ്റിയെ തെരഞ്ഞെടുത്തു പ്രവർത്തനം ആരംഭിച്ചു.

പ്രസിദ്ധീകരണത്തിൻെറ ധനാഗമമാർഗ്ഗമായി നമ്മുടെ സഭയിലെ പള്ളികളുടേയും സ്ഥാപനങ്ങളുടേയും വൈദികരുടേയും ഫോട്ടോയും ചേർത്തിട്ടുള്ള വിവരണങ്ങളും, പരസ്യങ്ങളായി ഫുൾപേജിനു 1000 രൂപായും ഹാഫ് പേജിനു 500 രൂപായും എന്ന നിരക്കിൽ സ്വീകരിക്കുവാൻ തീരുമാനിച്ചു. കൂടാതെ ഡയറക്ടറിയുടെ പ്രസിദ്ധീകരണ ചിലവിലേക്കു ഭദ്രാസനങ്ങളിൽനിന്നും സാമ്പത്തികസ്ഥിതിയനുസരിച്ച് 1000 രൂപായിൽ കുറയാത്ത ഒരു സംഖ്യ സംഭാവനയായി സ്വീകരിക്കുന്നതിനും തീരുമാനിച്ചു. ഇപ്രകാരം വൈദികസംഘത്തിൻെറ ആഭിമുഖ്യത്തിൽ പ്രസിദ്ധീകരിക്കുന്ന വൈദിക ഡയറക്ടറിയുടെ പ്രവർത്തനത്തിനു തുടക്കംകുറിച്ചു.

മലങ്കരസഭയുടെ ഒരു സംക്ഷിപ്തചരിത്രവും പൊതുസ്ഥാപനങ്ങളുടെ വിവരണങ്ങളും ഡയറക്ടറിയുടെ ആദ്യഭാഗത്ത് കൊടുത്തിരിക്കുന്നു. തുടർന്ന് എ. ബി. സി. എന്നു മൂന്നു ഭാഗങ്ങളുണ്ട്. എ വിഭാഗത്തിൽ മാർത്തോമ്മാശ്ലീഹാ മുതൽ പ. ബസ്സേലിയോസ് മാത്തോമ്മാ മാത്യൂസ് പ്രഥമൻ കാതോലിക്കാ ബാവാ വരെയുള്ള മലങ്കരസഭയെ നട്ടവരും നനച്ചവരുമായ സഭാപിതാക്കന്മാരുടെ ഫോട്ടോയും വിവരണങ്ങളും ഉൾക്കൊള്ളുന്നു.

ബി വിഭാഗത്തിൽ മലങ്കരസഭയെ നയിച്ചുകൊണ്ടിരിക്കുന്ന സാരഥികളെയാണു നമ്മൾ പരിചയപ്പെടുന്നതു. കൂടാതെ ഭദ്രാസനങ്ങളുടെ ചരിത്രവും സ്ഥിതിവിവരങ്ങളും ഈ വിഭാഗത്തിൽ ഉൾപ്പെടുത്തുവാൻ കഴിഞ്ഞിട്ടുണ്ട്. മലങ്കരസഭയിൽ സ്തുത്യർഹമായ സേവനമനുഷ്ഠിച്ച് കാലയവനികയ്ക്കുള്ളിൽ മറഞ്ഞവരും, ഇന്നു സഭയ്ക്ക് ആത്മീയനേതൃത്വം കൊടുത്തുകൊണ്ടിരിക്കുന്നവരുമായ ബഹുമാനപ്പെട്ട വൈദികരേയും ഈ വിഭാഗത്തിൽ പരിചയപ്പെടാം. വാങ്ങിപ്പോയ വൈദികരിൽ പലരുടെയും വിവരങ്ങളും ഇനിയും ലഭ്യമാകാതെയുണ്ട്. അവ ഇതിൽ ഉൾക്കൊള്ളിക്കുവാൻ സാധിച്ചിട്ടില്ല. ഈ സംരംഭത്തിനു ഉണ്ടാകുന്ന സാമ്പത്തികഭാരം ലഘൂകരിക്കുവാൻ സ്വാത്മനാ സാമ്പത്തികമായി പ്രോത്സാഹനം നല്കിയ പള്ളികളേയും സ്ഥാപനങ്ങളേയും വൈദികരേയും സി വിഭാഗത്തിൽ കാണാം.

വൈദികരുടെ ബയോഡേറ്റാകളും, പള്ളികളുടേയും സ്ഥാപനങ്ങളുടേയും ചരിത്ര-സ്ഥിതിവിവരങ്ങളും അയച്ചുതന്നിട്ടുള്ളവയിൽനിന്നും എഡിറ്റുചെയ്താണു ഇതിൽ ചേർത്തിരിക്കുന്നതു. ഡയറക്ടറിയുടെ വലിപ്പം ക്രമീകരിക്കുന്നതിനായി ഒരുപേജിൽ 3 വൈദികരുടെ ഫോട്ടോകളും വിവരണങ്ങളും ഉൾപ്പെടുത്തിയിരിക്കുന്നു. ബയോഡേറ്റായിൽ തന്നിരുന്ന വിവരങ്ങളും എല്ലാംതന്നെ സ്ഥലപരിധിയിൽ നില്ക്കത്തക്കവണ്ണം ഉൾപ്പെടുത്തുവാൻ ശ്രമിച്ചിട്ടുണ്ട്. വൈദികരേയും പള്ളികളേയും സ്ഥാപനങ്ങളേയും സംബന്ധിച്ച പ്രധാന വിവരങ്ങളും എല്ലാം ഉൾപ്പെടുത്തുവാൻ കഴിഞ്ഞിട്ടുണ്ടെങ്കിലും സ്ഥലപരിമിതി കണക്കിലെടുത്ത് ചില വിവരണങ്ങളും വിട്ടുകളയേണ്ടിവന്നിട്ടുണ്ട്.

മലങ്കരസഭയിലെ വൈദികരുടെ വിവരണങ്ങളും ഉൾക്കൊള്ളുന്ന രജിസ്റ്റർ ഇംഗ്ലീഷിലുണ്ടാക്കുന്നതിനായിരുന്നു ആദ്യത്തെ സംരംഭം. ആയതിലേക്ക് 1986-ൽ പരുമലയിൽവച്ചു നടന്ന വൈദികസമ്മേ

ളനം മുതൽ ഇംഗ്ലീഷിലുള്ള ചോദ്യാവലി വൈദികർക്ക് അയച്ചുകൊടുത്തു് വിവരങ്ങൾ ശേഖരിച്ചുകൊണ്ടിരുന്നു. 1988–ൽ വൈദിക ഡയറക്ടറി പ്രസിദ്ധീകരിക്കുന്നതിനു തീരുമാനം എടുത്തപ്പോൾ, പകുതിയിലധികം ബയോഡേറ്റാകളും ഇംഗ്ലീഷിൽ പൂരിപ്പിച്ചു് എത്തിക്കഴിഞ്ഞിരുന്നു. മലയാളത്തിൽ വീണ്ടും ഒരു ബയോഡേറ്റാ പൂരിപ്പിച്ചു് ശേഖരിക്കുവാൻ ശ്രമിച്ചാൽ ഡയറക്ടറിയുടെ പ്രസിദ്ധീകരണത്തിനു് കാലതാമസം ഉണ്ടാകുമെന്നതിനാൽ തുടർന്നും ഇംഗ്ലീഷിൽത്തന്നെ ബയോഡേറ്റാകളും ശേഖരിക്കുവാനിടയായി. ഇംഗ്ലീഷ് വാക്കുകളും മലയാള അക്ഷരത്തിലേക്കു് എഴുതുമ്പോൾ ഉണ്ടാകാവുന്ന ഭാഷാന്യൂനതകളും ഇതിലും കടന്നുകൂടിയിട്ടുണ്ടു്. ബയോഡേറ്റായിൽ വ്യക്തമായി പൂരിപ്പിച്ച തന്നിട്ടില്ലാത്ത വിവരങ്ങളും ചേർക്കുവാൻ കഴിഞ്ഞിട്ടില്ല. ഇതിൽ വന്നുപോയിരിക്കുന്ന പാകപ്പിഴകളെ പരിഹരിക്കുന്നതിനും ഈ ഡയറക്ടറിയുടെ പ്രസദ്ധീകരണത്തിനുശേഷം പുതുതായി വൈദികപട്ടമേല്ക്കുന്നവരുടേയും നിര്യാതരാകുന്ന വൈദികരുടേയും വിവരങ്ങളും ഉൾക്കൊള്ളിച്ചുകൊണ്ടു് അഞ്ചുവർഷത്തിലൊരിക്കൽ ഓരോ സപ്ലിമെൻററി ഡയറക്ടറി പ്രസിദ്ധീകരിക്കുവാൻ ആഗ്രഹിക്കുന്നു.

1989 മെയ്മാസത്തിൽ പരുമലയിൽവച്ചു നടക്കുന്ന വൈദികരുടെ നാലാമതു പൊതുസമ്മേളനത്തിൽവച്ചു് ഡയറക്ടറി പ്രകാശനംചെയ്യണമെന്നുള്ള തീവ്രമായ ആഗ്രഹത്തിന്റെ പേരിൽ അല്പം ധൃതിയിൽ പ്രസിദ്ധീകരണജോലികളും നിർവ്വഹിക്കേണ്ടിവന്നതിനാൽ ശ്രദ്ധയിൽപ്പെടാത്ത ചില പിശകുകളും വന്നേക്കാം. ഈ വിധത്തിലെല്ലാം ഡയറക്ടറിയുടെ പ്രസിദ്ധീകരണത്തിൽ വന്നുചേർന്നിട്ടുള്ള അപാകതകളും സദയം ക്ഷമിക്കണമെ.

ഡയറക്ടറിയുടെ പ്രസിദ്ധീകരണത്തിനു് ഉത്തേജനവും പ്രോത്സാഹനവും നല്കിയ വൈദികസംഘം രക്ഷാധികാരിയായ പ. കാതോലിക്കാബാവാ തിരുമേനിയോടുള്ള നന്ദിയും സ്നേഹാദരവും വാചാതീതമാണു്. അനുയോജ്യമായ നിർദ്ദേശങ്ങളും നല്കി ഈ സംരംഭത്തെ വിജയിപ്പിച്ച വൈദികസംഘം പ്രസിഡൻറും ചീഫ് എഡിറ്ററുമായ അഭിവന്ദ്യ പൗലോസ് മാർ ഗ്രീഗോറിയോസ് തിരുമേനിയോടുള്ള കൃതജ്ഞത നിസ്തുലമാണു്. ഈ പ്രാമാണികഗ്രന്ഥത്തിന്റെ പ്രസിദ്ധീകരണത്തിനു് ചുക്കാൻപിടിച്ച പത്രാധിപസമിതിയുടെ അശ്രാന്തപരിശ്രമം പ്രശംസനീയമാണു്.

ബയോഡേറ്റാ, പരസ്യങ്ങൾ എന്നിവ ശേഖരിക്കുന്നതിൽ വൈദികസെമിനാരിവിദ്യാർത്ഥികളും വളരെയധികം കൈത്താങ്ങലുകളും നല്കിയിട്ടുണ്ടു്. എഡിറ്റിംഗ്, പ്രൂഫ് വായന എന്നിവയിൽ ഏതാനും വൈദികവിദ്യാർത്ഥികളും തികഞ്ഞ അർപ്പണബോധത്തോടും പ്രശംസനീയമായ ഉത്സാഹത്തോടും നിസ്തന്ദ്രമായി പരിശ്രമിച്ചതും ഈ സംരംഭത്തിന്റെ വിജയത്തിനു് കാരണമാണു്.

ഡയറക്ടറിയുടെ പ്രസിദ്ധീകരണത്തിനു് ആവശ്യമായ ഫോട്ടോകളും ബ്ലോക്കുചെയ്തതന്ന ആർട്ടോൺ ബ്ലോക്കു് മേക്കേഴ്സിനോടും കവർ പേജു് ആകർഷണീയമായി ഡിസൈൻചെയ്തു് പ്രിൻറുചെയ്തു സതേൺ സ്റ്റുഡിയോയോടുമുള്ള നന്ദി രേഖപ്പെടുത്തുന്നു. ഇതിന്റെ അച്ചടിജോലികളും കൃത്യസമയത്തു് ഭംഗിയായി നിർവ്വഹിച്ച മാന്നാനം സെൻറ് ജോസഫ്സ് പ്രസ്സു് ചുമതലക്കാരോടും, സഹായിച്ച സഹകരിച്ച ദീപികാ ബുക്കു് ഹൗസ്, വിദ്യാർത്ഥിമിത്രം പ്രസ്സു് ചുമതലക്കാരോടുമുള്ള നിസ്സീമമായ നന്ദി അകൈതവമായി രേഖപ്പെടുത്തുന്നു.

എല്ലാറ്റിനുമുപരിയായി ഈ ഡയറക്ടറിയുടെ പ്രവർത്തകരെ ശക്തരാക്കുകയും ഇതിന്റെ പ്രസിദ്ധീകരണം സാദ്ധ്യമാക്കിത്തീർക്കുകയും ചെയ്ത കാരുണ്യവാനായ ദൈവത്തെ മഹത്വപ്പെടുത്തുന്നു.

ഫാ. എം. എ. മത്തായി

ജനറൽ സെക്രട്ടറി,

സെൻറ് തോമസ് ഓർത്തഡോക്സു് വൈദികസംഘം.

മലങ്കരസഭ-ഒരു സംക്ഷിപ്ത ചരിത്രം

ഇൻഡ്യയിലെ ക്രൈസ്തവചരിത്രം ക്രിസ്താബ്ദം 52 മുതൽ തുടങ്ങുന്നു എന്നു കാണാവുന്നതാണു്. പാശ്ചാത്യക്രൈസ്തവസന്ദർശകർ 13–ാം നൂറ്റാണ്ടിന്റെ അവസാനത്തോടെ ഇൻഡ്യയിൽ വന്നുതുടങ്ങി. 16–ാം നൂറ്റാണ്ടിൽ പോർട്ടുഗീസു് മിഷണറിമാർ വന്നുതുടങ്ങി. ഇൽഡ്യയിലെ ക്രൈസ്തവസഭയെക്കുറിച്ചു് അവരുടേതായ വിവരണങ്ങളും ലഭ്യമാണു്.

തുടക്കം മുതൽ തന്നെ ഇവിടത്തെ സഭ അവിഭക്തവും മറുമതങ്ങളുമായി സൗഹാർദ്ദത്തിലുമായിരുന്നു എന്നും നിസംശയം പറയാം. എന്നാൽ പാശ്ചാത്യ മിഷണറി പ്രവർത്തനങ്ങളുടെ ഫലമായി ഇൻഡ്യയിലെ അവിഭക്തസഭ ഇന്നു വിഭജിക്കപ്പെട്ടിരിക്കുന്നു. 'സെൻറു് തോമസു് ക്രിസ്ത്യാനികളും' അഥവാ 'സുറിയാനി ക്രിസ്ത്യാനികളും' ഇന്നു ഏകദേശം പതിനഞ്ചു വ്യത്യസ്തസഭകളും വിഭാഗങ്ങളുമായി നിലകൊള്ളുന്നു. ഇവയിൽ ഗണ്യമായ ഒരു വിഭാഗമായി കിഴക്കിന്റെ കാതോലിക്കേറ്റിന്റെ കീഴിൽ, ഓർത്തഡോക്സു് സുറിയാനി സഭ, കോട്ടയത്തു് ദേവലോകം, ആസ്ഥാനമായി നിലകൊള്ളുന്നു.

സഭയുടെ തുടക്കം

നമ്മുടെ കർത്താവിന്റെ പന്ത്രണ്ടുശ്ലീഹന്മാരിൽ ഉൾപ്പെട്ട തോമ്മാശ്ലീഹായാണു സെൻറു് തോമസു് ക്രിസ്ത്യാനികളുടെ സ്ഥാപകൻ എന്നതു് ശക്തിമത്തായ പാരമ്പര്യമാണു്. ഇതിനു് ഉപോൽബലകമായ തെളിവുകളും വേണ്ടുവോളം ഉണ്ടു്. 4–ാം നൂറ്റാണ്ടുമുതലെങ്കിലുമുള്ള ക്രൈസ്തവ എഴുത്തുകാരും സഭാപ്രതിനിധികളും തോമ്മാശ്ലീഹായുടെ ഇൻഡ്യയിലെ പ്രേഷിത ദൗത്യത്തെക്കുറിച്ചു സൂചിപ്പിക്കുന്നുണ്ടു്. ഇൻഡ്യയിലെ ക്രിസ്ത്യാനികളും തങ്ങളുടെ സഭയുടെ സ്ഥാപനവുമായി തോമ്മാശ്ലീഹായെ ഒന്നാം നൂറ്റാണ്ടുമുതൽ തന്നെ ബന്ധിപ്പിക്കുന്നു.

തോമ്മാശ്ലീഹാ ഇൻഡ്യയിൽ വന്നു, സുവിശേഷം അറിയിച്ചു, സഭ സ്ഥാപിച്ചു, രക്തസാക്ഷിയായി മരിച്ചു എന്നതു വിശ്വസനീയമാണു്. ഇൻഡ്യൻ സഭയുടെ സ്ഥാപകൻ തോമ്മാശ്ലീഹായാണു് എന്നു പ്രഘോഷിക്കുന്ന ആഗോളവും പ്രാദേശികവുമായ പാരമ്പര്യത്തെക്കാൾ മികച്ച ഒരു വാദഗതി ഇൻഡ്യൻ സഭയുടെ ഉത്ഭവത്തെക്കുറിച്ചു ഉയർന്നു വന്നിട്ടില്ല. ഇൻഡ്യൻ സഭയുടെ സ്ഥാപനത്തെക്കുറിച്ചോ ശ്ലീഹായുടെ പ്രേഷിതവൃത്തിയെക്കുറിച്ചോ സ്വീകാര്യമായ മറ്റു തെളിവുകളും ലഭ്യമാകുന്നതുവരെ ഇൻഡ്യൻ സഭയുടെ സ്ഥാപകനായി തോമ്മാശ്ലീഹായെ മാത്രമേ കരുതാനാവൂ.

സഭാവളർച്ചയിലെ നാഴികക്കല്ലുകൾ

സഭയുടെ അതിരുകളും വളരെ വിശാലമായിരുന്നു എന്നുവേണം അനുമാനിക്കാൻ. വടക്കു പടിഞ്ഞാറു് ഇപ്പോഴത്തെ കാശ്മീർ, സിന്ധു്, ബലൂചിസ്ഥാൻ, അഫ്ഗാനിസ്ഥാൻ പ്രദേശങ്ങളും, തെക്കൻ തീരത്തു പടിഞ്ഞാറു ബോംബെയ്ക്കു സമീപമുള്ള കല്യാൺ മുതൽ കിഴക്കൻ തീരത്തു ശ്രീലങ്ക ഉൾപ്പെടെ മദ്രാസ്വരെ സഭ വ്യാപിച്ചിരുന്നു. ''യൂദാസു് തോമസിന്റെ പ്രവർത്തനങ്ങൾ'' (Acts of Judas Thomas) എന്ന പുരാതന ഗ്രന്ഥത്തിൽ തോമസു് അപ്പോസ്തോലന്റെ സുവിശേഷഘോഷണവുമായി പാരമ്പര്യം ബന്ധപ്പെടുത്തുന്ന ഗോണ്ടഫോറസു്, വടക്കു പടിഞ്ഞാറെ ഇൻഡ്യയിലുണ്ടായിരുന്ന പാർത്യൻ രാജാവായിരുന്നു. അതുപോലെതന്നെ ശ്ലീഹായെ മരണത്തിനു വിധിച്ച വാസുദേവു് മദ്രാസിനു സമീപം നിലനിന്ന കുശാൻ രാജകുലത്തിൽപെട്ട ആളായിരുന്നു.

1. പശ്ചിമേഷ്യൻ (സിറിയൻ) കുടിയേറ്റങ്ങൾ

വളരെ പൂർവ്വകാലം മുതൽക്കുതന്നെ ദക്ഷിണേൻഡ്യയുടെ മദ്ധ്യധരണി പ്രദേശമായും പശ്ചിമേഷ്യൻ ഭാഗമായും വ്യാപാര ബന്ധങ്ങൾ ഉണ്ടായിരുന്നു. ഇതുമൂലം ആ പ്രദേശങ്ങളിൽ നിലവിലിരുന്ന സഭയുടെ, പ്രത്യേകിച്ചു പേർഷ്യൻ സഭയുടെ, ഇൻഡ്യയിൽ ഒരു ക്രൈസ്തവ സമൂഹത്തെക്കുറിച്ചു അറിയുവാനിടയായി.

പേർഷ്യൻ സാമ്രാജ്യത്തിൽ ക്രിസ്ത്യാനികൾക്ക പീഡയുണ്ടായപ്പോൾ അനേകർ ഇൻഡ്യയുടെ തെക്കെ തീരത്തേക്ക പാലായനം ചെയ്യുകയും അവിടെ വളരെ ഹാർദ്ദവമായ സ്വാഗതം ലഭിക്കയും ചെയ്തു.

ഈ കുടിയേറ്റങ്ങളിൽ ഏറ്റവും പ്രധാനപ്പെട്ടതു് സാപ്പോർ ദ്വിതീയന്റെ കാലത്തു (345 നോടടുത്തു്) ക്നായിത്തോമായുടെ നേതൃത്വത്തിൽ ഇൻഡ്യയിലേക്ക വന്ന പേർഷ്യൻ ക്രിസ്ത്യാനികളുടെ സമൂഹമാണു്. ഒരു ബിഷപ്പും ഒരു സംഘം പട്ടക്കാരും ഉൾപ്പെടെ 72 കുടുംബങ്ങളിലായി ഏകദേശം 400 പേരടങ്ങിയ ഒരു സമൂഹമായിരുന്നു ഇവരെന്നു പാരമ്പര്യം പറയുന്നു. ഇവിടെയുള്ള ക്രൈസ്തവസമൂഹം ഇക്കൂട്ടരെ വളരെ സന്തോഷത്തോടെ സ്വീകരിക്കയും, ഈ പ്രദേശത്തെ ഹൈന്ദവരാജാവു് ഇവർക്ക പ്രത്യേക അവകാശങ്ങൾ അനുവദിച്ചുകൊടുത്തുകൊണ്ടുള്ള ചേപ്പേടുകൾ നൽകുകയും ചെയ്തു. കേരളത്തിൽ ഇന്നുള്ള 'തെക്കൻ കൂറുകാർ' ഇവരുടെ പിൻഗാമികളെന്നു അവകാശപ്പെടുന്നു.

2. സഭാഭരണ ശൈലി

ആദ്യനൂറ്റാണ്ടുകളിലെ ഇൻഡ്യൻ സഭയുടെ ഭരണസംവിധാനത്തെക്കുറിച്ചു് ആധികാരികമായ രേഖകൾ ഒന്നും തന്നെ നിലവിലില്ല. പാരമ്പര്യം അനുസരിച്ചു് തോമസു് അപ്പോസ്തോലൻ പള്ളികൾ സ്ഥാപിച്ചു് അവയ്ക്കു പട്ടക്കാരെ നിയമിക്കുകയും ചെയ്തു. ഈ പട്ടക്കാർ സ്വാഭാവികമായി ലോകത്തിന്റെ ഇതര ഭാഗത്തുള്ള സഭകളിലെ ബിഷപ്പുമാരുമായി ബന്ധം പുലർത്തിയിരുന്നിരിക്കണം.

ആഫ്രിക്കയിലെ എത്യോപ്യൻ, നുബിയൻ സഭകളെപ്പോലെയും ഏഷ്യയിലെതന്നെ അർമ്മീനിയൻ, ജോർജ്ജിയൻ സഭകളെപ്പോലെയും ഇൻഡ്യൻ സഭ അതിന്റെ സ്വയംഭരണാധികാരവും ജീവിതവും പ്രാദേശിക നേതാവായ 'ജാതിക്ക കർത്തവ്യൻ', പിന്നീടു് 'അർക്കദിയോൻ'—ന്റെ കീഴിൽ നടത്തിപ്പോന്നു. പേർഷ്യൻ സഭയ്ക്കുണ്ടായിരുന്ന പാരമ്പര്യമനുസരിച്ചു് അതുമായി സഹവർത്തിത്വത്തിൽ കഴിഞ്ഞിരുന്ന മറ്റു സഭകളുടെ സ്വയംഭരണാധികാരം പൂർണ്ണമായി അംഗീകരിക്കപ്പെട്ടിരുന്നു. 16—ാം നൂറ്റാണ്ടിൽ പോർട്ടുഗീസുകാർ ഇൻഡ്യയിൽ ആധിപത്യമുറപ്പിച്ചപ്പോൾ പൂർണ്ണമായും സ്വതന്ത്രയായ ഒരു സമൂഹമായിട്ടാണു കേരളത്തിലെ സഭയെ അവർക്ക കാണുവാൻ കഴിഞ്ഞതു്.

12—ാം നൂറ്റാണ്ടുവരെ പാശ്ചാത്യ (അന്ത്യോക്യൻ) സുറിയാനി സഭയെ ഭരിച്ചിരുന്ന ബിഷപ്പുമാരുടെ പൂർണ്ണമായ പട്ടിക ഇന്നു നമുക്ക ലഭ്യമാണു്. എന്നാൽ ഭാരതത്തിലെ സഭയുടെ പേരു് ഒരിക്കൽ പോലും ഇതിലെങ്ങും പ്രത്യക്ഷപ്പെടുന്നില്ല. അപ്പോൾ 12—ാംനൂറ്റാണ്ടുവരെ പാശ്ചാത്യ സുറിയാനി സഭയ്ക്ക ഭാരതത്തിലെ സഭയുമായി യാതൊരു വിധത്തിലും ബന്ധമില്ലായിരുന്നു എന്നതു വളരെ വ്യക്തമാണു്.

3. ഇൻഡ്യൻ സഭയുടെ പേർഷ്യൻ ബന്ധം

എന്നാൽ പൗരസ്ത്യ സുറിയാനി സഭയുമായിട്ടു് 4—ാം നൂറ്റാണ്ടുമുതൽ, ക്നായി തോമ്മായുടെ കാലം മുതൽക്കുതന്നെ, ഇൻഡ്യൻ സഭയ്ക്ക ബന്ധമുണ്ടായിരുന്നു. ഇതിനെ കുറിക്കുന്ന തുടർച്ചയായുള്ള ചരിത്രം ലഭ്യമല്ലെങ്കിൽതന്നെയും ഈ ബന്ധം അന്യനം തുടർന്നു എന്നു് അനുമാനിക്കാവുന്നതാണു്. എന്നാൽ 6—ാം നൂറ്റാണ്ടിൽ ഇൻഡ്യൻ സഭയിൽ പേർഷ്യയിൽ അവരോധിതരായ ബിഷപ്പുമാർ ഉണ്ടായിരുന്നു എന്നതിനു തെളിവുകളുണ്ടു്. ക്രിസ്താബ്ദം 520—നോടടുത്തു് തെക്കേ ഇൻഡ്യ സന്ദർശിച്ച കോസ്മാസു് തന്റെ "Universal Christian Topography" എന്ന ഗ്രന്ഥത്തിൽ താൻ കണ്ട മലബാറിലെ സഭയെക്കുറിച്ചും, 'കല്യാണ' എന്ന പേരുള്ള സ്ഥലത്തു പേർഷ്യയിൽ അവരോധിതനായ ഒരു ബിഷപ്പു് ഉണ്ടെന്നും വ്യക്തമാക്കുന്നു. 7—ാം നൂറ്റാണ്ടിൽ ഈശോയാബു് മൂന്നാമൻ പാത്രിയർക്കീസു് ഇൻഡ്യൻ സഭയ്ക്കു വേണ്ട പട്ടക്കാരെ നൽകാതെയിരുന്ന ഫാർസിന്റെ തലസ്ഥാനമായിരുന്ന റിവാർഡഷീറിലെ സൈമൺ മെത്രാപ്പോലീത്തായെ ശാസിച്ചെഴുതി. ഇതേ നൂറ്റാണ്ടിൽ തന്നെ ഇൻഡ്യൻ സഭയുടെ സ്വയംഭരണാധികാരത്തെ മാനിച്ചു് ആറു വർഷത്തിൽ ഒരിക്കൽ മാത്രം പാത്രിയർക്കീസുമായി ബന്ധം പുലർത്തിയാൽ മതിയാകുമെന്നു് ഇൻഡ്യയിലെ മെത്രാപ്പോലീത്തായോടു് നിർദ്ദേശിച്ചു. ഒൻപതാം നൂറ്റാണ്ടിൽ തിമോത്തിയോസു് പാത്രിയർക്കീസു് റിവാർഡഷീറിലെ മെത്രാപ്പോലീത്തായെ ഇൻഡ്യൻ പ്രദേശത്തിന്റെ ചുമതലയിൽനിന്നും വിട്ടർത്തി സ്വയം ചുമതല ഏറ്റെടുക്കുകയും ചെയ്തു. ഇതേ നൂറ്റാണ്ടിൽ രണ്ടു പേർഷ്യൻ മെത്രാന്മാർ ''പ്രോദു'', ''സാപ്പോർ'' കേരളത്തിൽ വരികയുണ്ടായി. കൊല്ലത്തെ രാജാവിന്റെ പക്കൽ നിന്നും പ്രത്യേക അധികാരങ്ങൾ അടങ്ങിയ ''ചെപ്പേടുകൾ'' ഇവക്ക ലഭിക്കുകയുണ്ടായി. കേരളത്തിലും അതുപോലെ മദ്രാസിലും ഇന്നു കാണപ്പെടുന്ന ''പേർഷ്യൻ കുരിശുകൾ'' ഈ കാലയളവിൽപെട്ടതാണു്.

പേർഷ്യൻ സഭ അതിന്റെ സ്വകീയ വ്യക്തിത്വം 5—ാം നൂറ്റാണ്ടിൽ പ്രാവർത്തികമാക്കി. സെലൂഷ്യാ—സ്റ്റെഡിഫോൺ ആസ്ഥാനമായുള്ള അതിന്റെ കാതോലിക്കായെ ''പാത്രിയർക്കീസു്'' എന്നു സംബോധന ചെയ്തുതുടങ്ങി. 486—ൽ കൂടിയ സുന്നഹദോസു് നെസ്തോറിനെ വിശുദ്ധനായും സഭാപിതാ

വായും പ്രഖ്യാപിച്ചു. എന്നാൽ ഒരു ന്യൂനപക്ഷം ഈ തീരുമാനത്തിൽനിന്നു വിട്ടുനിന്നു. അവർ 629–ൽ ഒന്നിച്ചുകൂടി വടക്കൻ മെസപ്പൊത്തേമിയായിലെ തെഗ്രീസ് ആസ്ഥാനമാക്കി 'കാതോലിക്കായെ' വാഴിച്ചു.

ഇങ്ങനെ പേർഷ്യൻ സഭ 5–ാം നൂറ്റാണ്ടിന്റെ ഉത്തരാർദ്ധം മുതൽ രണ്ടു സമൂഹങ്ങളായി പിരിഞ്ഞു കഴിയുന്നു. ഒന്ന് സെലൂഷ്യയിലെ കാതോലിക്കാ പാത്രിയർക്കീസുമായുള്ള നേരിട്ടുള്ള ബന്ധത്തിൽ. മറ്റെ കൂട്ടർ അന്ത്യോക്യൻ സുറിയാനി പാത്രിയർക്കീസുമായി ബന്ധപ്പെട്ടു കഴിയുന്നു.

തെഗ്രീസിലെ ''കാതോലിക്കാ'' അഥവാ ''മപ്രിയാന'' ഇക്കാലയളവിൽ ഒരിക്കലും ഇൻഡ്യൻ സഭയുമായി ബന്ധം പുലർത്തുകയോ പേർഷ്യയ്ക്കു പുറത്തു മിഷണറിമാരെ അയച്ചതായോ രേഖകളില്ല. എന്നാൽ സെലൂക്യാ ആസ്ഥാനമായുള്ള ''കാതോലിക്കാ'' ഇൻഡ്യൻ സഭയുമായി ബന്ധം പുലർത്തിവരികയും ചൈന ഉൾപ്പെടെയുള്ള പൗരസ്ത്യരാജ്യങ്ങളിൽ സുവിശേഷഘോഷണം നടത്തുകയും ചെയ്തുവന്നു.

8–ാം നൂറ്റാണ്ടിൽ ഇൻഡ്യയിലെ സഭയിൽ പല മെത്രാന്മാരും അവരുടെ നേതാവായി ഒരു മെത്രാപ്പോലീത്തായും ഉണ്ടായിരുന്നു എന്നു പേഷ്യൻ സഭയിൽനിന്നു ലഭ്യമായ രേഖകളിൽ കാണുന്നു. ആ മെത്രാപ്പോലീത്തായുടെ സ്ഥാനപ്പേരു് ''ഇൻഡ്യ മുഴുവന്റെയും മെത്രാപ്പോലീത്തായും വാതിലും'' (The Metropolitan and Gate of all India) എന്നായിരുന്നു. 1301–ൽ കൊടുങ്ങല്ലൂർവച്ചു വിരചിതമായ ഒരു വേദവായനക്രമപ്പുസ്തകം (The Vatican Syrian Codex 22) ഈ ഗ്രന്ഥത്തിൽ ഇൻഡ്യൻ മെത്രാപ്പോലീത്താ വി. തോമസ് അപ്പോസ്തോലന്റെ സിംഹാസനത്തിലിരുന്നു് ഇൻഡ്യയിലെ പരിശുദ്ധ സഭയെ നയിക്കുന്നു എന്നു് എടുത്തുപറയുന്നു.

1490–ൽ മലങ്കര സഭയുടെ മൂന്നു പ്രതിനിധികളും മെത്രാനെ ലഭിക്കുവാൻവേണ്ടി സഭയുടെ നിവേദനവുമായി അന്നത്തെ നെസ്തോറിയൻ പാത്രിയർക്കീസിനെ സമീപിക്കാൻ യാത്രയായി. പ്രതിനിധികളിലൊരാളും വഴിമധ്യേ നിര്യാതനായി. മറ്റിരുവരും പാത്രിയർക്കീസിന്റെ ആസ്ഥാനത്തിലെത്തി നിവേദനം സമർപ്പിച്ചു. തോമസ്, ജോൺ എന്നു പേരുകളിൽ മെത്രാന്മാരായി രണ്ടുപേർക്കു പട്ടം കൊടുത്തു അവരുടെകൂടെ മലങ്കരയിലേയ്ക്കയച്ചു. കേരളത്തിലെത്തിയശേഷം അധികം താമസിയാതെ ബിഷപ്പ് തോമസ് പാത്രിയർക്കീസിന്റെ അടുക്കൽ തിരിച്ചെത്തി. ഇപ്രാവശ്യം വേറെ നാലു മെത്രാന്മാരെകൂടെ ഇൻഡ്യയിലേയ്ക്കയച്ചു. ഇവരിലൊരാളായ മാർ യാക്കോബാണ് 1552–ൽ തന്റെ മരണംവരെ പോർട്ടുഗീസുകാർക്കെതിരെ ചെറുത്തുനിന്നതു്.

മലങ്കരസഭയുടെ പോർട്ടുഗീസുബന്ധം

പോർട്ടുഗീസ് ജനറൽ വാസ്കോഡിഗാമാ 1498–ൽ കോഴിക്കോട്ടവന്നു. അധികം താമസിയാതെ ദക്ഷിണേന്ത്യാ പോർട്ടുഗീസാധിപത്യത്തിൽ വന്നു. ഇങ്ങനെ അധികാരം ഉറപ്പിച്ചശേഷം കേരളത്തിലെ പുരാതനസഭയെ സ്വാധീനത്തിൽവരുത്തി. അതിനെ റോമൻ കത്തോലിക്കാസഭയുടെ ഭാഗമാക്കിത്തീർക്കുവാൻ കൂടെവന്ന മിഷണറിമാർ ഉദ്യമിച്ചു. 16–ാം നൂറ്റാണ്ടു മുഴുവൻതന്നെ ഇതിനായി അവർ പരിശ്രമിക്കയും 1599–ലെ ഉദയംപേരൂർ സുന്നഹദോസുവഴി തങ്ങളുടെ പദ്ധതി ഫലപ്രാപ്തിയിലെത്തുകയുംചെയ്തു. സഭാപ്രതിനിധികളുടെ ഈ കൂട്ടം, പേർഷ്യൻ സഭയുമായുള്ള ഇൻഡ്യൻ സഭയുടെ ബന്ധം വിച്ഛേദിച്ചു, റോമിലെ പാപ്പയുമായി ബന്ധം പുലർത്താൻ നിർബന്ധിതരായി.

ഉദയംപേരൂർ സുന്നഹദോസുവഴി പോർട്ടുഗീസുകാരുടെ കീഴിൽ വന്ന മലങ്കരസുറിയാനിസഭയെ ജസ്വിത്തരായ മൂന്നു ആർച്ചുബിഷപ്പുമാർ ഭരിക്കുവാൻ തുടങ്ങി. എന്നാൽ 'അർക്കദിയക്കോന്റെ' നേതൃത്വത്തിൽ ജനങ്ങളും ഈ സ്ഥിതിവിശേഷത്തിൽ തീർത്തും അസംതൃപ്തരായിരുന്നു. ഈ അസംതൃപ്തി അതിന്റെ മൂർദ്ധന്യതയിലെത്തി, അതായിരുന്നു 1653–ലെ വിപ്ലവത്തിൽ കലാശിച്ചതു്. 1653–ലെ കൂനൻ കുരിശു പ്രതിജ്ഞയിൽ സുറിയാനി ക്രിസ്ത്യാനികളും മിക്കവാറും ഒന്നടങ്കം പങ്കുകൊണ്ടു. ഈ വിപ്ലവത്തെ ബലം പ്രയോഗിച്ചു അടിച്ചമർത്തുവാനുള്ള പോർട്ടുഗീസ് ശ്രമങ്ങളും വിജയിച്ചില്ല. ഈ അവസരത്തിൽ റോം നേരിട്ടു 'വിശ്വാസപ്രചാരണസഭ' (ഡി പ്രോപ്പഗാൻഡാ ഫീഡെ) മിഷണറിമാരെ കേരളത്തിലേയ്ക്കയയ്ക്കുകയും ഏതാണ്ടു് അഞ്ചുവർഷത്തിനുള്ളിൽ നല്ല ഒരുഭാഗം ജനങ്ങളും തിരിച്ചു റോമൻ കത്തോലിക്കാഭാഗം ചേരുകയുംചെയ്തു.

എന്നാൽ അർക്കദിയക്കോന്റെ നേതൃത്വത്തിൽ ഒരു വിഭാഗം ജനങ്ങളും ഇന്ത്യൻ സഭയുടെ സ്വാതന്ത്ര്യത്തിനുവേണ്ടി നിലകൊണ്ടു. അവർക്കു തലവനായി മെത്രാനില്ലാതിരുന്നതുകൊണ്ടു് വളരെയധികം പ്രയാസങ്ങളും അനുഭവിക്കേണ്ടിവന്നുവെങ്കിലും ഇന്ത്യൻ സഭയുടെ സ്വാതന്ത്ര്യം കാത്തുസൂക്ഷിക്കുവാൻ അവർ ബദ്ധശ്രദ്ധരായിരുന്നു.

അങ്ങനെ ഒന്നായിക്കഴിഞ്ഞിരുന്ന മലങ്കരസഭയിൽ വിഭജനം ഉണ്ടാക്കാൻ പോർട്ടുഗീസുകാർക്കു കഴിഞ്ഞു. ഒരുവിഭാഗം ജനങ്ങളെ റോമൻ കത്തോലിക്കാഭാഗത്തേയ്ക്കു നയിക്കാൻ കഴിഞ്ഞെങ്കിലും പ്രധാനപ്പെട്ട ഒരുവിഭാഗം (എണ്ണത്തിൽ കുറവെങ്കിലും) ആ വഴിയെ പോകാതെ ഉറച്ചുനിന്നു.

അന്ത്യോക്യൻബന്ധം

സഭയുടെ സ്വാതന്ത്ര്യം കാത്തുസൂക്ഷിക്കാൻ ഉറച്ച വിഭാഗം, മലങ്കരസഭയിലേയ്ക്ക് ബിഷപ്പിനെ അയച്ചു സഹായിക്കണമെന്നു കിഴക്കൻ സഭാ കേന്ദ്രങ്ങളിലേയ്ക്ക് അഭ്യർത്ഥിച്ചു. അന്ത്യോക്യൻ സുറിയാനി പാത്രിയർക്കീസ് ഇതിൻ പ്രകാരം യെരുശലേമിലെ മാർ ഗ്രീഗോറിയോസ് മെത്രാപ്പോലീത്തായെ ഇന്ത്യയിലേയ്ക്ക് അയച്ചു. അദ്ദേഹം 1665–ൽ ഇവിടെ എത്തുകയുംചെയ്തു. ഇതിനോടകം പന്ത്രണ്ടു പട്ടക്കാർ ചേർന്നു എപ്പിസ്കോപ്പൻ സ്ഥാനത്തുയർത്തിയ അർക്കദിയക്കോൻ മാർത്തോമ്മായെ, മാർ ഗ്രീഗോറിയോസ് സ്ഥിരീകരിക്കയും, ഇരുവരും ചേർന്ന് റോമൻ കത്തോലിക്കാ സഭയ്ക്കെതിരായി, മലങ്കരസഭ പൗരസ്ത്യപാരമ്പര്യത്തിലുറപ്പിക്കാൻ, പല വിധത്തിലും പ്രവർത്തിക്കുകയുംചെയ്തു.

മാർത്തോമ്മാ ഒന്നാമനുശേഷം അദ്ദേഹത്തിന്റെ പിൻഗാമികളായി അഞ്ചു മാർത്തോമ്മാ മെത്രാന്മാർ 18–ാം നൂറ്റാണ്ടിന്റെ അന്ത്യംവരെയുള്ള കാലഘട്ടത്തിൽ മലങ്കരസഭയെ നയിച്ചു. ഒന്നര നൂറ്റാണ്ടോളം ദീർഘിച്ചുനിന്ന ഈ കാലയളവിൽ മലങ്കരസഭ നിസ്സഹായ അവസ്ഥയിൽ തുടർന്നു. പട്ടക്കാർക്കു ക്രമാനുഗതമായ വിദ്യാഭ്യാസം നൽകുക, ജനങ്ങളെ വിശ്വാസത്തിൽ ഉറപ്പിക്കുക, ക്ഷദാശകം വേണ്ടും വണ്ണം അനുഷ്ഠിക്കാൻ പട്ടക്കാരെ സജ്ജരാക്കുക, എല്ലാറ്റിനുമുപരിയായി എപ്പിസ്കോപ്പൽ പിന്തുടർച്ചാവകാശം ഉറപ്പാക്കുക – ഇവയെല്ലാം സഭയുടെ അടിയന്തിര ആവശ്യങ്ങളായിരുന്നു. പരിജ്ഞാനം സിദ്ധിച്ച മെത്രാന്മാരെയും മല്പാന്മാരെയും ലഭിക്കാൻ മലങ്കരസഭ, അന്ത്യോക്യൻ സുറിയാനി പാത്രിയക്കീസിനോടു ആവശ്യപ്പെടുകയുണ്ടായി. ഇപ്രകാരം അന്ത്യോക്യൻ സുറിയാനി പാത്രിയർക്കീസിനെ സമീപിച്ചതുവഴി, ഈ സഭയുടെ അധീശത്വം അംഗീകരിക്കുക എന്നതു ഒരിക്കലും മലങ്കരസഭയുടെ ലക്ഷ്യമായിരുന്നില്ല, മറിച്ച് സൗഹാർദ്ദബന്ധം എന്നതു മാത്രമേ ആഗ്രഹിച്ചിരുന്നുള്ളൂ. പാത്രിയർക്കീസ് ഏറെക്കുറെ സംഗതികൾ യഥായോഗ്യം മനസിലാക്കുകയും തന്റെ മേൽക്കോയ്മ അംഗീകരിക്കാൻ മലങ്കരസഭയുടെമേൽ സമ്മർദ്ദം ചെലുത്തുകയും ചെയ്തില്ല.

എന്നാൽ 18–ാം നൂറ്റാണ്ടിന്റെ ഉത്തരാർദ്ധത്തോടെ ഈ നിലപാടിൽ വ്യതിയാനം ഉണ്ടാകുവാൻ തുടങ്ങി. മലങ്കരസഭയുടെ ആവശ്യപ്രകാരം അദ്ദേഹം 3 എപ്പിസ്കോപ്പാമാർ (ഒരാൾ കാതോലിക്കായും) ഉൾപ്പെട്ട ഒരു സംഘം പട്ടക്കാരെ മലങ്കരയിലേയ്ക്കയച്ചു. ഈ സമയത്ത്, മലങ്കരസഭ തന്റെ അധികാരത്തിനു വിധേയപ്പെടണമെന്നും സഭയെ നയിച്ചിരുന്ന മാത്തോമ്മാ അഞ്ചാമൻ തന്റെ പ്രതിനിധികളായ സിറിയൻ മെത്രാന്മാരിൽനിന്നു എപ്പിസ്കോപ്പാസ്ഥാനം സ്ഥിരീകരിക്കയുംവേണം എന്നും പാത്രിയർക്കീസ് ആവശ്യപ്പെട്ടു. മാർത്തോമ്മാ അഞ്ചാമൻ ഇതിനു വഴങ്ങാതിരിക്കയും ഏകദേശം രണ്ടു ദശാബ്ദക്കാലത്തോളം ഈ സ്ഥിതിവിശേഷം തുടരുകയുംചെയ്തു. മാർത്തോമ്മാ അഞ്ചാമന്റെ പിൻഗാമിയായി 1765–ൽ സ്ഥാനമേറ്റ മാർത്തോമ്മാ ആറാമൻ, 1770–ൽ ഒരു ഒത്തുതീർപ്പിനു സന്നദ്ധനായി. അദ്ദേഹം 'ദിവന്നാസ്യോസ്' എന്ന പേരിൽ തന്റെ മെത്രാപ്പോലീത്താസ്ഥാനം സ്ഥിരപ്പെടുത്താൻ അനുവദിച്ചു. ഈ 'വലിയ മാർ ദിവന്നാസ്യോസാണ്' താൻ കാലംചെയ്യുന്ന 1808–വരെ മലങ്കരസഭയെ ധീരമായി നയിച്ചതു്.

സി. എം. എസ്. സഹകരണം

1795–ഓടെ ബ്രിട്ടീഷ് അധീശത്വം തെക്കേ ഇൻഡ്യയിൽ പ്രാബല്യത്തിൽ വരികയും കേരളം അവരുടെ ഭരണത്തിൽ വരികയുംചെയ്തു. 1800 മുതൽ കേരളത്തിൽ ബ്രിട്ടീഷ് മേൽക്കോയ്മ സമർത്ഥമായി നിലനിർത്തുവാൻ അവിടെ ഒരു റസിഡൻറിനെ ബ്രിട്ടീഷ് ഭരണത്തലവൻ നിയമിച്ചു. ആദ്യത്തെ രണ്ടു റസിഡൻറുമാർ, കർണൽ കോളിൻ മക്കോളിയും കർണൽ ജോൺമൺട്രോയും മലങ്കര സുറിയാനിസഭ ആംഗ്ലേയസഭയുമായുള്ള സഹകരണത്തിൽ വന്നു കാണുവാൻ അഭിലഷിച്ചിരുന്നു. മക്കോളിയുടെ കാലത്തു, മലങ്കരസഭ 10,500 രൂപാ പ്രതിവർഷം 8 ശതമാനം പലിശ സമുദായത്തിനു ലഭിക്കത്തക്കവണ്ണം ബ്രിട്ടീഷ് കമ്പനിയിൽ സ്ഥിരമായി നിക്ഷേപിക്കയും ആംഗ്ലേയസഭയിലെ രണ്ടു പ്രമുഖ വൈദികരായ ഡോ. ക്ലോഡിയസ്ബുക്കാനനും ഡോ. റിച്ചാർഡുഹാംകേറും സഭ സന്ദർശിക്കയും ചെയ്തു. മൺട്രോയുടെ കാലത്തു സഭയിലെ മുതിർന്ന പട്ടക്കാരിൽ ഒരാളായ പുലിക്കോട്ടിൽ ജോസഫ് കത്തനാർ പട്ടക്കാരെ പരിശീലിപ്പിക്കുന്നതിനുവേണ്ടി സെമിനാരി സ്ഥാപിക്കാനുള്ള ആഗ്രഹം പ്രകടിപ്പിച്ചു. റസിഡൻറ് അദ്ദേഹത്തെ പിന്താങ്ങുകയും അങ്ങനെ 1815–ൽ സെമിനാരി സ്ഥാപിതമാകുകയും ചെയ്തു. ജോസഫ് കത്തനാരെ മാർ ദിവന്നാസ്യോസ് എന്ന പേരിൽ (ഇദ്ദേഹമാണ് ദിവന്നാസ്യോസ് രണ്ടാമൻ) എപ്പിസ്കോപ്പൽ സ്ഥാനത്തേയ്ക്കുയർത്തി. 1816 മുതൽ ആംഗ്ലേയസഭയിലെ സി. എം. എസ്. മിഷണറിമാർ മലങ്കരസഭയോടു സഹകരിച്ചു പ്രവർത്തിക്കുവാൻ തുടങ്ങി. എന്നാൽ ഈ പരീക്ഷണം 1836–ൽ പരാജയപ്പെടുകയാണുണ്ടായതു്.

ഈ സംഭവം മലങ്കരസഭയെ മൂന്നായി വിഭജിക്കുവാൻ ഇടയാക്കി. ഒരു വിഭാഗം, നവീകരണക്കാർ, സഭയെ ആകമാനം നവീകരിക്കുവാൻ ശ്രമിച്ചു, എങ്കിലും വിജയിച്ചില്ല. അരനൂറ്റാണ്ടു കാലത്തോളം സഭയിൽ അന്തഛിദ്രം നിലനില്ക്കുകയും, ഇതേത്തുടർന്ന് ഇക്കൂട്ടർ സ്വയം പിന്മാറി മാർത്തോമ്മാ സുറിയാനിസഭയ്ക്ക് രൂപം കൊടുക്കുകയുംചെയ്തു. സഭയിലെ ഒരു ചെറിയ വിഭാഗം മിഷണറിമാരുമായി ചേരുന്നതിൽ താൽപര്യം പ്രകടിപ്പിക്കുകയും അവർ ആംഗ്ലേയസഭയുമായിത്തന്നെ ഒന്നാകുകയുംചെയ്തു. മലങ്കരസഭയിലെ ഭൂരിപക്ഷം അംഗങ്ങളും നവീകരണ ആശയങ്ങൾ സ്വീകരിക്കാതെ ഉറച്ചുനിന്നു.

അന്ത്യോക്യൻ സുറിയാനിസഭയുടെ ഒരു വിഭാഗം

നവീകരണത്തിനുവേണ്ടി നിലകൊണ്ടവരും അതിനെ എതിർത്തവരും തമ്മിൽ 19-ാം നൂറ്റാണ്ടിൽ സമുദായത്തിനുള്ളിൽ നടന്നുവന്ന ഭിന്നത സഭയെ വലിയ വിഷമസന്ധിയിലെത്തിച്ചു. ഈ സാഹചര്യമാണു അന്ത്യോക്യൻ സുറിയാനി പാത്രിയർക്കീസിനോടു സഹായം അഭ്യർത്ഥിക്കാൻ നവീകരണത്തെ എതിർത്ത വിഭാഗത്തെ പ്രേരിപ്പിച്ചതു്. 1875-ൽ അന്ത്യോക്യൻ പാത്രിയർക്കീസു് പത്രോസു് തൃതീയൻ കേരളത്തിൽ വരികയും 1876-ൽ മലങ്കരസഭയുടെ ഒരു പ്രതിനിധി സമ്മേളനം മുളന്തുരുത്തി പള്ളിയിൽ വിളിച്ചുകൂട്ടുകയും ചെയ്തു. ഇതിനെയാണു് 'മുളന്തുരുത്തിസുന്നഹദോസു്' എന്നു പറഞ്ഞുവരുന്നതു്. മലങ്കരസഭ അന്ത്യോക്യൻ സുറിയാനി സഭയുമായും അതിന്റെ പാത്രിയർക്കീസുമായും ഉള്ള ബന്ധം തുടരുന്നതാണു് എന്നതുൾപ്പെടെ പല തീരുമാനങ്ങളും സുന്നഹദോസു് എടുത്തു. എന്നാൽ മലങ്കരസഭ യഥാർത്ഥത്തിൽ അംഗീകരിച്ചതിലുപരി അധികാരങ്ങൾ പാത്രിയർക്കീസു് ഈ തീരുമാനത്തിലൂടെ നേടിയെടുക്കാൻ ആഗ്രഹിച്ചു.

1876-ലെ മുളന്തുരുത്തി സുന്നഹദോസിനെ തുടർന്നു നവീകരണത്തെ അനുകൂലിക്കുന്നവരും എതിർക്കുന്നവരും തമ്മിൽ കോടതിയിൽ വ്യവഹാരം നടന്നുവന്നു. സമുദായക്കേസു് 1889-ലെ രാജകീയ കോടതി വിധിവരെയും നീണ്ടുനിന്നു. ആ വിധി നവീകരണ കക്ഷിക്കു പ്രതികൂലമായിരുന്നു. 3 ജഡ്ജിമാരുടെ പാനലിന്റെ ഭൂരിപക്ഷവിധിപ്രകാരം 18-ാം നൂറ്റാണ്ടിന്റെ പകുതി മുതൽ പാത്രിയർക്കീസു് മലങ്കരസഭയുടെമേൽ ആത്മീയമേൽനോട്ടം വഹിച്ചിരുന്നതായും പാത്രിയർക്കീസിനു ഈ അധികാരം അവകാശപ്പെടാൻ അർഹതയുണ്ടെന്നും വിധിച്ചു.

പത്രോസു് മൂന്നാമൻ പാത്രിയക്കീസിനു് ഈ വിധി തൃപ്തിയായില്ല. മലങ്കര സഭയുടെമേൽ ആത്മീകമേൽനോട്ടം മാത്രമല്ല ആത്മീകവും ലൗകീകവും ആയ സവ്വ് അധികാരവുമുണ്ടെന്നു സ്ഥാപിക്കാൻ പാത്രിയക്കീസു് വ്യഗ്രത കാട്ടി. അദ്ദേഹം ശക്തമായ ഭാഷയിലെഴുതിയ ഒരു പ്രതിഷേധക്കുറിപ്പു മലങ്കരയിലേക്കയക്കുകയും ചെയ്തു. ബന്ധപ്പെട്ടവരാരും തന്നെ ഇതത്ര കാര്യമായി ഗണിച്ചില്ല. എന്നാൽ അദ്ദേഹത്തിന്റെ രണ്ടാമത്തെ പിൻഗാമി അബ്ദുള്ളാ പാത്രിയർക്കീസു് രണ്ടാമൻ ഈ പ്രശ്നം വളരെ ഗൗരവമായി മുന്നോട്ടു നീക്കി. പത്രോസു് പാത്രിയർക്കീസു് ഉദ്യമിച്ചു വിജയം വരിക്കാതെ കിടന്ന വസ്തുത ഉറപ്പിച്ചു നിലനിർത്തുക എന്ന ഉദ്ദേശത്തോടെ അബ്ദുള്ള പാത്രിയർക്കീസു് രണ്ടാമൻ 1909-ൽ കേരളത്തിൽ വന്നു പരിശ്രമങ്ങൾ നടത്തി. എന്നാൽ അതുകൊണ്ടു സഭ രണ്ടായി പിളർന്നതല്ലാതെ ഉദ്ദേശിച്ച ഫലം നേടിയെടുക്കാൻ പാത്രീയർക്കീസിനു സാധിച്ചില്ല. 1911 മുതൽ മലങ്കരസഭ രണ്ടു തട്ടകളിലായി സ്ഥിതി ചെയ്തു. ഒരു വിഭാഗം പാത്രിയർക്കീസിനെ അനുകൂലിച്ചും മറുവിഭാഗം പുത്തൂശ്ശേരിൽ ദിവന്നാസ്യോസു് 5-ാമന്റെ പക്ഷത്തും നിലകൊണ്ടു.

കാതോലിക്കാ സ്ഥാപനം

കാതോലിക്കാ സ്ഥാപന യത്നത്തിൽ വട്ടശ്ശേരിൽ ദിവന്ന്യാസ്യോസു് ആറാമൻ മെത്രാപ്പോലീത്തായും പത്രോസു് മൂന്നാമൻ പാത്രിയർക്കീസിന്റെ തൊട്ടുപിൻഗാമിയായി വന്ന അബ്ദുൽ മിശിഹാ പാത്രിയർക്കീസിന്റെ സഹായം ലഭിക്കുകയുണ്ടായി. തുർക്കി സർക്കാരിന്റെ ഇടപെടൽ മൂലം അദ്ദേഹത്തിനു ആ നാടുകളിൽ പ്രവർത്തനസ്വാതന്ത്ര്യം നഷ്ടപ്പെടുകയും അബ്ദുള്ള പാത്രിയർക്കീസു് ആ സ്ഥാനത്തു വരികയും ചെയ്തു. മാർ അബ്ദുള്ളയുമായി വട്ടശേരിൽ ദിവന്നാസ്യോസു് ആറാമൻ മെത്രാപ്പോലീത്തായും നേരിടേണ്ടിവന്നപ്പോൾ കാനോനിക (നിയമാനുസൃത) പാത്രിയർക്കീസായ അബ്ദുൽ മിശിഹാ, മെത്രാപ്പോലീത്തായുടെ സഹായത്തിനു എത്താമെന്നു സമ്മതിച്ചു. അങ്ങനെ അദ്ദേഹം 1912-ൽ കേരളത്തിൽ വരികയും ദിവന്നാസ്യോസു് ആറാമനോടും സഭയിലെ മറ്റു മെത്രാപ്പോലീത്താമാരോടും സഹകരിച്ചു മലങ്കരയിൽ കിഴക്കിന്റെ കാതോലിക്കേറ്റു് സ്ഥാപിക്കാൻ നേതൃത്വം നൽകി.

കാതോലിക്കാ എന്ന സ്ഥാനം (പദവി) അന്ത്യോക്യൻ സുറിയാനി സഭയിലും അംഗീകരിച്ചിട്ടുള്ളതാണു്. കാതോലിക്കാ പാത്രിയർക്കീസിനോടു് തുല്യമായ സ്ഥാനം അലങ്കരിക്കുന്നു. 'പാത്രിയർക്കീസു് സമന്മാരിൽ മുമ്പനാണു് എന്നുമാത്രം.

കോട്ടയം ആസ്ഥാനമാക്കിയുള്ള 'കിഴക്കൊക്കെയുടെയും കാതോലിക്കേറ്റിന്റെ' പ്രാധാന്യം ഇപ്രകാരം സംഗ്രഹിക്കാവുന്നതാണ്.

1. ഈ സ്ഥാനം അന്ത്യോക്യൻ സുറിയാനി സഭയിൽ അംഗീകരിച്ചിട്ടുള്ളതിനു തുല്യമാണ്.

2. ഈ പദവി മലങ്കരയിൽ സ്ഥാപിച്ചതു മാർ അബ്ദുള്ളായുടെ മുൻഗാമിയായ നിയമാനുസൃത പാത്രിയർക്കീസായ അബ്ദുൽ മശിഹായുടെ സഹകരണത്തോടെയാണ്. ഇതുമൂലം 1889–ൽ പാത്രിയർക്കീസിനു രാജകീയ കോടതി (Royal Court of Appeal) വിധിമൂലം അംഗീകരിച്ചു കൊടുത്ത മലങ്കരസഭയുടെ മേലുള്ള ആത്മീയ മേൽനോട്ടത്തിനുള്ള അധികാരം എന്ന പദവിയിൽനിന്നു അദ്ദേഹംതന്നെ പിൻവാങ്ങിക്കഴിഞ്ഞു.

3. അപ്പോസ്തോലിക പാരമ്പര്യവും സുദീർഘചരിത്രവുമുള്ളതാണ് ഇൻഡ്യൻ സഭ. ചരിത്രപരമായ കാരണങ്ങളാൽ സഭയ്ക്കു അതിന്റെ നിർണ്ണായകത്വവും സ്വകീയതയും എക്കാലവും ഒന്നുപോലെ നിലനിർത്തുവാൻ കഴിഞ്ഞിട്ടില്ലെങ്കിലും പരമകാരുണ്യവാനായ ദൈവം നൂറ്റാണ്ടുകളിലൂടെ സഭയെ നയിച്ചുകൊണ്ടുവന്നു. ഇപ്പോഴും കാതോലിക്കേറ്റിന്റെ സ്ഥാപനത്തിലൂടെ ഇൻഡ്യൻ സഭ അതിന്റെ സ്വകീയതയിലേക്കു വന്നിരിക്കുന്നു. ഇപ്പോഴും പരിശുദ്ധ മോറാൻ മാർ ബസ്സേലിയോസ് മാർ തോമാ മാത്യൂസ് പ്രഥമൻ കാതോലിക്കാതിരുമനസുകൊണ്ട് സഭയ്ക്കു നേതൃത്വം നല്കുന്നു.

കഴിഞ്ഞ നൂറ്റാണ്ടുകളിലൂടെയെല്ലാം തന്റെ ദിവ്യ ഉദ്ദേശപ്രാപ്തിക്കായി സഭയെ നയിച്ചുകൊണ്ടിരുന്ന സർവ്വശക്തനായ ദൈവത്തെ നന്ദിനിറഞ്ഞ ഹൃദയത്തോടെ സ്മരിക്കുന്നു. അവിടുത്തെ നാമം തലമുറകളോളം മഹത്വീകരിക്കപ്പെട്ടമാറാകട്ടെ.

ഫാ. ഡോ. വി. സി. ശാമുവേൽ

ദേവലോകം

പ. മാർത്തോമ്മാ ശ്ലീഹായുടെ സിംഹാസനത്തിൽ ആരൂഢനായിരിക്കുന്ന പൗരസ്ത്യ കാതോലിക്കായുടെ ആസ്ഥാനമായ ദേവലോകം കാതോലിക്കേറ്റ് അരമന 1951 ഡിസംബർ 31–ന് സ്ഥാപിതമായി. 1951 ഡിസംബർ 21–ന് കേരളാ ഹൈക്കോടതി കാതോലിക്കേറ്റിനു് എതിരായി വിധി പ്രഖ്യാപിച്ചപ്പോഴും, ഉത്തരേന്ത്യയിൽ സന്ദർശനം നടത്തിക്കൊണ്ടിരുന്ന പ. ബസ്സേലിയോസ് ഗീവറുഗീസ് ദ്വിതീയൻ കാതോലിക്കാ ബാവായ്ക്ക് തിരിച്ചുവരുമ്പോഴും താമസിക്കുന്നതിനായി മലങ്കര സഭാമക്കൾ മൂന്നുദിവസംകൊണ്ട് പണപ്പിരിവ് നടത്തി വാങ്ങിയതാണീ സ്ഥലവും കെട്ടിടവും.

കേസിന്റെ വിധിയെത്തുടർന്ന് സഭാസ്വത്തുക്കളും സ്ഥാപനങ്ങളും മലങ്കരസഭയ്ക്ക് നഷ്ടപ്പെടുമല്ലോയെന്നു കരുതിയ സഭയിലെ പ്രമുഖ നേതാക്കളായ കെ. സി. മാമ്മൻ മാപ്പിള, വട്ടക്കുന്നേൽ മാത്യൂസ് റമ്പാൻ, ഫാ. കെ. ഫീലിപ്പോസ്, എം. സി. മാത്യു തുടങ്ങിയവർ കോട്ടയം പഴയ സെമിനാരിയിൽ യോഗം ചേർന്ന്, കാതോലിക്കായ്ക്ക് ഒരാസ്ഥാനമെന്നോണം കോട്ടയത്തുതന്നെ സ്ഥലവും കെട്ടിടവും വാങ്ങുന്നതിനും, തിരിച്ചെത്തുന്ന ബാവായ്ക്ക് അടൂർ മുതൽ കോട്ടയംവരെ അത്യുജ്ജ്വലമായ സ്വീകരണം നല്കുന്നതിനും തീരുമാനിച്ചു. അതിൻപ്രകാരം 1951 ഡിസംബർ 31–ന് തിരിച്ചെത്തിയ പ. ബാവായെ അടൂർനിന്നു് 800–ൽപരം കാറുകളുടെ അകമ്പടിയോടെ സ്വീകരിച്ചാനയിച്ചു.

മലങ്കരസഭയോടുള്ള ആത്മാർത്ഥമായ സ്നേഹംകൊണ്ട്, മലങ്കരസഭാമക്കൾ ഒന്നരലക്ഷം രൂപാ സ്വരൂപിച്ചു വാങ്ങിയ ഈ ഏഴേക്കർ സ്ഥലവും കെട്ടിടവും ദേവലോകം എന്നറിയപ്പെടുന്നു. അമ്പാടി, കൈലാസം എന്നീ സ്ഥലങ്ങളും ഇതിന്റെ സമീപപ്രദേശങ്ങളാണു്. ആധാരത്തിൽ 'ദേവലോകംകുന്നു്' എന്നാണു് രേഖപ്പെടുത്തിയിരിക്കുന്നതു്.

സഭയിലെ സ്ത്രീജനങ്ങൾ പിരിച്ചെടുത്ത തുകകൊണ്ട് അരമനയോടുചേർന്ന് പണികഴിപ്പിച്ച ചാപ്പലിന്റെ കൂദാശ 1953 ഫെബ്രുവരി 2–ന് പ. ബസ്സേലിയോസ് ഗീവറുഗീസ് ദ്വിതീയൻ കാതോലിക്കാബാവാ നിർവ്വഹിച്ചു. തുടർന്ന് വി. മദ്ബഹായുടെ പണികളും പൂർത്തിയാക്കിയശേഷം 1956 ഓഗസ്റ്റ് 15–ന ചാപ്പലിന്റെ കൂദാശ പൂർത്തീകരിച്ചു.

യശ:ശ്ശരീരനായ ഹൈക്കോർട്ട് ജഡ്ജി കുന്നുകുഴിയിൽ ശ്രീ കെ. കെ. ലൂക്കോസിന്റെ സ്മാരകമായി അദ്ദേഹത്തിന്റെ സഹധർമ്മിണി ഡോ. മിസിസ്സ് ലൂക്കോസ് 1957–ൽ പണികഴിപ്പിച്ചതാണു് ഇപ്പോഴത്തെ കാതോലിക്കേറ്റ് ഓഫീസ്. 1957 ഏപ്രിൽ 22–ന് പ. കാതോലിക്കാബാവ അതിന്റെ കൂദാശ നടത്തി.

1961–ൽ അരമനയോട് ചേർന്നുകിടന്ന ഒന്നേമുക്കാൽ ഏക്കർ സ്ഥലംകൂടി വാങ്ങിക്കുകയും കാതോലിക്കാ സിംഹാസനത്തിനു് അനുയോജ്യമായ ആസ്ഥാനം പണിയുന്നതിനായി 1961 മെയ് 29–ന് ശിലാസ്ഥാപനം നടത്തുകയും ചെയ്തു. പ്രസിദ്ധ കൺട്രാക്ടറായ ശ്രീ ചാക്കോപിള്ളയുടെ മേൽനോട്ടത്തിൽ അരമനയുടെ ഒന്നാം ഘട്ടം പണി പൂർത്തീകരിക്കുകയും 1963–ൽ മലങ്കരസഭ സന്ദർശിച്ച അർമ്മീനിയൻ കാതോലിക്കോസ് വസ്ക്കൻ ഇതിന്റെ ഉദ്ഘാടനം നിവ്വഹിക്കുകയും ചെയ്തു.

പ. ബസ്സേലിയോസ് ഔഗേൻ കാതോലിക്കാബാവാ അരമനയോട് ചേർന്ന് പ. പിതാക്കന്മാരെ സംസ്ക്കരിക്കുന്നതിനായി കബറിടങ്ങൾ പണിയിപ്പിച്ചു. പ. ബസ്സേലിയോസ് മാർത്തോമ്മാ മാത്യൂസ് പ്രഥമൻ കാതോലിക്കാബാവാ തിരുമേനി ഇപ്പോൾ കാണുന്ന മൂന്നു നിലയിലുള്ള അരമനയുടെ പണി പൂർത്തീകരിക്കുന്നതിനു് നേതൃത്വം നല്കി. 1982 സെപ്റ്റംബർ 10–ന് ജോർജ്ജിയായിലെ പാത്രിയർക്കീസ് പ. ഏലിയാ

പൗരസ്ത്യ കാതോലിക്കാ സിംഹാസനാസ്ഥാനമായ ദേവലോകം അരമനയുടെ ഉദ്ഘാടനം നിർവ്വഹിച്ചു.

1988–ൽ പ. ബസ്സേലിയോസ് ഗീവറുഗീസ് ദ്വിതീയൻ, പ. ബസ്സേലിയോസ് ഔഗേൻ പ്രഥമൻ എന്നീ പിതാക്കന്മാരുടെ കബറിടങ്ങളും മാർബിളും പതിപ്പിച്ചു് കൊത്തുപണികൊണ്ടു് മനോഹരമാക്കുകയും, പിൻഗാമികളായിവരുന്ന കാതോലിക്കാമാർക്കു കൂടി ഉപയോഗിക്കത്തക്കവിധം കബർമുറി വിപുലമായി പണികഴിപ്പിക്കുകയും ചെയ്തു. ഇപ്പോൾ അരമനയോടു് ചേർന്നു് ഒരു ഓഡിറ്റോറിയത്തിന്റെ പണി ദ്രുതഗതിയിൽ നടന്നുകൊണ്ടിരിക്കുന്നു.

പ. കാതോലിക്കാബാവായുടെ ഓഫീസ്, സെൻട്രൽ ഭദ്രാസന ഓഫീസ്, മലങ്കര സഭാ കോർപ്പറേറ്റ് മാനേജ്മെന്റ് കോളജ് ഓഫീസ്, സൺഡേസ്കൂൾ ഓഫീസ്, പ. സുന്നഹദോസ് ഓഫീസ്, കാതോലിക്കേറ്റ് പ്രസ്, എന്നിവ ഇവിടെ പ്രവർത്തിക്കുന്നു. മലങ്കരസഭയുടെ ഔദ്യോഗിക നാവായ മലങ്കരസഭാ മാസികയും, ഓർത്തഡോക്സ് ഹെറാൾഡ് വാരികയും ഇവിടെനിന്നു് പ്രസിദ്ധീകരിക്കുന്നു. വെരി. റവ. സി. കെ. ജോസഫ് റമ്പാൻ ദേവലോകം അരമന മാനേജരായി സേവനമനുഷ്ഠിക്കുന്നു.

വിലാസം: കാതോലിക്കേറ്റ് ഓഫീസ്,
ദേവലോകം, കോട്ടയം–38

ഓർത്തഡോക്സ് വൈദിക സെമിനാരി

(പഴയ സെമിനാരി)

ആധുനിക കാലഘട്ടത്തിനനുസൃതമായ വൈദികവിദ്യാഭ്യാസം മലങ്കര ഓർത്തഡോക്സ് സഭയിൽ ആരംഭിച്ച സ്ഥലമാണ് 'പഴയസെമിനാരി' എന്നഭിധാനമുള്ള ഓർത്തഡോക്സ് സെമിനാരി. പുരാതന കാലത്തു് ഗ്രുകുലവിദ്യാഭ്യാസ മാതൃകയിൽ നടന്നുവന്നിരുന്ന മല്പാൻ പാഠശാലകളുടെ ശൈലിയിൽ നിന്നു വ്യത്യസ്തമായ വ്യവസ്ഥാപിതമായ രീതിയിൽ വേദശാസ്ത്രാഭ്യസനം നൽകുവാനായിരുന്നു 1815-ൽ പുലിക്കോട്ടിൽ ഇട്ടൂപ്പു് റമ്പാൻ ഈ ''പഠിത്തവീടു്'' ആരംഭിച്ചതു്. ബ്രിട്ടീഷ് റസിഡൻറായിരുന്ന കേണൽ മൺറോയുടെ ഒത്താശയും കൈത്താങ്ങലും ആയിരുന്നു. ഇട്ടൂപ്പു റമ്പാനെ ഈ ഉദ്യമത്തിൽ സഹായിച്ചതു്. കോട്ടയം പ്രവർത്തിയിൽ, ഗോവിന്ദപുരം കരയിൽ, മീനച്ചിലാറിൻെറ തീരത്തു് പതിനാറു് ഏക്കർ സ്ഥലം കരമൊഴിവായി തിരുവിതാംകൂർ സർക്കാരിൽനിന്നു ലഭിച്ചിടത്തു്, 1813 ഫെബ്രുവരി 18-ാം തീയതി കല്ലിട്ടു് പണി തുടങ്ങിയതു് 1815 മാർച്ചിൽ പൂർത്തിയാക്കി കൂദാശചെയ്തു. സെമിനാരി സ്ഥാപകനായ ഇട്ടൂപ്പു് റമ്പാൻ 1815 മാർച്ചു് 22-നു് തൊഴിയൂർ ഇടവകയുടെ കിടങ്ങൻ മാർ പീലക്സീനോസിൽനിന്നും ദീവന്നാസ്യോസ് എന്നപേരിൽ മെത്രാൻസ്ഥാനം പ്രാപിച്ചു്, മലങ്കര മെത്രാപ്പോലീത്തായായി. അദ്ദേഹം 1816 നവംബർ 25-നു കാലംചെയ്തു. ഇംഗ്ലീഷ് മിഷണറിമാരുടെ സഹായസൗത്യത്തോടെ 1817-ൽ സെമിനാരിയിൽ ഇംഗ്ലീഷ് വിദ്യാഭ്യാസവും ആരംഭിച്ചു. ഇക്കാലത്തു് സെമിനാരിയിൽ സുറിയാനി, എബ്രായ, ഇംഗ്ലീഷ്, സംസ്കൃതം, ലത്തീൻ ഭാഷകളും വേദപുസ്തകസംബന്ധമായ കാര്യങ്ങളും പഠിപ്പിച്ചിരുന്നു. അധികം താമസിയാതെ ഇംഗ്ലീഷ് മിഷണറിമാരും മലങ്കര സഭാനേതൃത്വവുമായുള്ള ബന്ധം ഉലഞ്ഞു. 1836-ൽ മാവേലിക്കര കൂടിയ സമ്മേളനം മിഷണറിമാർക്കെതിരായി നിർണ്ണായകമായ ചില തീരുമാനങ്ങളും എടുത്തതോടെ വൈദികസെമിനാരി ഒരു വിവാദഘട്ടത്തിലേക്കു് പ്രവേശിച്ചു. അതേത്തുടർന്നു്, 1872-ൽ പുലിക്കോട്ടിൽ ജോസഫ് മാർ ദീവന്നാസ്യോസ് മെത്രാപ്പോലീത്താ പരുമലയിൽ ഒരു സെമിനാരി സ്ഥാപിച്ചു. കോട്ടയം സെമിനാരിയെ സംബന്ധിച്ചുള്ള കേസ് 1886-ൽ പുലിക്കോട്ടിൽ ജോസഫ് മാർ ദീവന്നാസ്യോസിനു് അനുകൂലമായി വിധിക്കുകയും 1887 മുതൽ വീണ്ടും ഇവിടെ പഠനം ആരംഭിക്കയും ചെയ്തു. ഇക്കാലത്തു് സെമിനാരിയിൽ അധ്യാപകരായിരുന്നവരാണു് വട്ടശ്ശേരിൽ വി. ജെ. ഗീവറുഗീസ്മല്പാനും (പിന്നീടു് വട്ടശ്ശേരിൽ ദീവന്നാസ്യോസ്) കോനാട്ടു് മാത്തൻ മല്പാനും.

ഇരുപതാം നൂറ്റാണ്ടിൻെറ ആരംഭത്തോടെ സഭയിൽ പ്രബലമായ ബാവാക്കക്ഷി, മെത്രാൻകക്ഷി ചേരിതിരിവു് സെമിനാരി പ്രവത്തനത്തെ തടസ്സപ്പെടുത്തി. 1931-ൽ കൂടിയ മലങ്കര അസോസിയേഷൻ തീരുമാനപ്രകാരം വൈദികവിദ്യാഭ്യാസം കോട്ടയം എം. ഡി. സെമിനാരിയിൽ ആരംഭിച്ചു. 1933-മുതൽ 1937-വരെ അവിടെ ചെറിയമാത്തിൽ സി. ജെ. സ്കറിയാമൽപ്പാൻ, ഫാ. കെ. ഡേവിഡ് എന്നിവരുടെ നേതൃത്വത്തിൽ നാലുവഷ്ത്തെ കോഴ്സായി വൈദികപരിശീലനം രൂപംപ്രാപിച്ചു. 1937-ൽ വീണ്ടും ''പഴയസെമിനാരി''യിൽ പഠനം ആരംഭിച്ചെങ്കിലും രണ്ടു വർഷത്തിനുശേഷം പ്രവർത്തനം മുടങ്ങി. 1942-ൽ വീണ്ടും എം. ഡിയിൽ പഠനം ആരംഭിച്ചു. ഇക്കാലത്തു് ഫാ. കെ. ഡേവിഡ് പ്രിൻസിപ്പലും, വട്ടക്കുന്നേൽ വി. കെ. മാത്യൂസും (പ. ബസേലിയോസ് മാത്തോമ്മാ മാത്യൂസ് പ്രഥമൻ കാതോലിക്കാ ബാവാ) കല്ലുപുരയ്ക്കൽ ഡീക്കൻ കെ. ഫിലിപ്പോസും (ഫിലിപ്പോസ് മാർ തെയോഫിലോസ് മെത്രാപ്പോലീത്താ) സഹാധ്യാപകർ ആയിരുന്നു. 1943-ൽ സി. ജെ. സ്കറിയാമല്പാൻ പ്രിൻസിപ്പൽ ആയി സ്ഥാനമേറ്റു. 1947 മുതൽ 49 വരെ ഇപ്പോഴത്തെ (1989) കാതോലിക്കാ ബാവാ ആക്ടിംഗ് പ്രിൻസിപ്പലായിരുന്നു, 1949 മുതൽ 1951 വരെ ഔഗേൻ മാർ തിമോത്തിയോസ് മെത്രാപ്പോലീത്താ പ്രിൻസിപ്പലായി പ്രവത്തിച്ചു. 1951-ൽ വീണ്ടും ഇപ്പോഴത്തെ കാതോലിക്കാബാവാ പ്രിൻസിപ്പലായി ചാർജെടുത്തു് 1965 വരെ പ്രസ്തുത സ്ഥാനം വഹിച്ചു. ഇതിനോടകം 1959-ൽ വൈദികവിദ്യാഭ്യാസം പഴയസെമിനാരിയിൽ പുനരാരംഭിച്ചു.

1965-ൽ സെമിനാരിയുടെ 150-ാം വഷ് ജൂബിലി ആഘോഷിക്കയും സെറാമ്പൂർ യൂണിവേഴ്സിറിയുമായി അഫിലിയേറ്റു ചെയ്തു് ബി. ഡി. കോളജായി ഉയരുകയും ചെയ്തു. 1965 മുതൽ 1967 വരെ ഫിലിപ്പോസ് മാർ തെയോഫിലോസ് മെത്രാപ്പോലീത്താ പ്രിൻസിപ്പലായി സേവനമനുഷ്ഠിച്ചു. ഇക്കാലത്താണു് സെമിനാരിയുടെ തെക്കുഭാഗത്തുള്ള പുതിയ കെട്ടിടം കൂദാശ ചെയ്തതു്. 1967 മുതൽ ഡോ. പൗലൂസ് മാർ ഗ്രീഗോറിയോസ് മെത്രാപ്പോലീത്താ പ്രിൻസിപ്പലായി പ്രവത്തിക്കുന്നു. സെമിനാരിയോടനുബന്ധിച്ചു് ഒരു കോൺഫ്രൻസ് സെൻറർ (സോഫിയാ സെൻറർ) 1974-ൽ പ്രവത്തനം ആരംഭിച്ചു. 1977-ൽ സെമിനാരിയുടെ വടക്കോട്ടുള്ള പുതിയ കെട്ടിടം പൂർത്തീകരിച്ചു. 1980-ൽ മാത്തോമ്മാ, സി. എസ്. ഐ. സെമിനാരികളുമായി സഹകരിച്ചു് Federated Faculty for Research in Religion and Culture (F. F. R. R. C) എന്ന സംരംഭം ആരംഭിച്ചു് അതിൻെറ കീഴിൽ എം. റ്റി. എച്ചു്. ഡോക്ടറേറ്റു് പഠനങ്ങളും നടക്കുന്നു. 1984 മുതൽ സെമിനാരിയുടെ അത്മായപരിശീലന പരിപാടിയായ 'ദിവ്യബോധനം' ആരംഭിച്ചു് വിജയകരമായി തുടർന്നുവരുന്നു. 1988-ൽ ആരംഭിച്ചിരിക്കുന്ന സംരംഭങ്ങളാണു് School of Liturgical Music ഉം സെമിനാരി ബുക്സ്റ്റാളും. 1989-ൽ 175-ാം വർഷത്തിലേക്കു കടക്കുന്ന സെമിനാരി, പ്രസ്തുത സന്ദർഭത്തെ ഉചിതമായി ആചരിക്കുവാൻ തയ്യാറെടുക്കുകയാണു്.

പരുമല സെമിനാരി

മലങ്കരയിലെ ഏക പ്രഖ്യാപിത പരിശുദ്ധനായ പരുമല മാർ ഗ്രീഗോറിയോസിന്റെ പരിപാവനമായ കബറിടം സ്ഥിതിചെയ്യുന്ന പരുമല സെമിനാരി മലങ്കരയുടെ ആദ്ധ്യാത്മിക സിരാകേന്ദ്രങ്ങളിൽ സുപ്രധാനമാണ്. പരുമല തിരുമേനിയുംപ്പടെ പല പിതാക്കന്മാരുടെയും ശ്രമഫലമായാണ് ഇതു് ഇന്നത്തെ നിലയിൽ അഭ്രതപൂവ്വമായ പുരോഗതി കൈവരിച്ചിട്ടുള്ളതു്.

തെക്കൻ ദേശങ്ങളിൽ പൊതുവായ സഭാസ്ഥാപനങ്ങളും സ്ഥാപിച്ചു് സഭയെ സുസജ്ജമാക്കുക എന്നതു് പുലിക്കോട്ടിൽ ജോസഫ് മാർ ദീവന്നാസിയോസിന്റെ അധമ്യമായ ആഗ്രഹമായിരുന്നു. 1047 കർക്കടകം 13–നു (1872) പരുമലയിൽ അരികുപുറത്തു മാത്തൻ കാരണവർ കുറെ സ്ഥലം ദാനമായി കൊടുത്തപ്പോൾ ആ ആഗ്രഹപൂർത്തീകരണത്തിനു കളമൊരുങ്ങി. ഇവിടെ ശെമ്മാശൻമാരുടെ വൈദികപരിശീലനം ലക്ഷ്യമാക്കിക്കൊണ്ടു്, 'അഴിപ്പുര' എന്ന പേരിൽ ഒരു സാധാരണ കെട്ടിടം സ്ഥാപിച്ചു. ബഹു. യാക്കോബു കത്തനാരുടെ ചുമതലയിലാണു് സുറിയാനിപഠനം ആരംഭിച്ചതു്. താമസിയാതെ വൈദിക പഠനം കാര്യക്ഷമമാക്കുന്നതിനുവേണ്ടി പുലിക്കോട്ടിൽ തിരുമേനി, മാർ ഗ്രിഗോറിയോസു് തിരുമേനി (പരുമല തിരുമേനി) യെ സെമിനാരിയുടെ പൂർണ്ണ ചുമതല ഏൽപ്പെടുത്തി. ഭക്തിയുടെയും പരിജ്ഞാനത്തിന്റെയും നിറകുടമായ ആ വന്ദ്യഗുരുവിന്റെ കീഴിൽ 1872 മുതൽ വൈദികപരിശീലനം സജീവമായി; സെമിനാരി ഉത്തരോത്തരം അഭിവൃദ്ധി പ്രാപിച്ചു.

അരികുപുറത്തു കാരണവർ, മാത്യൂസു് മാർ അത്താനാസ്യോസുമായുള്ള അഭിപ്രായഭിന്നതമൂലം നിരണം പള്ളിയിൽനിന്നു പിരിഞ്ഞു് പരുമലയിൽ സ്വന്തം ആവശ്യാർത്ഥം ഒരു ദേവാലയം നിർമ്മിച്ചിട്ടുണ്ടായിരുന്നു. ആദ്യകാലത്തു് സെമിനാരി അംഗങ്ങളും ആരാധന നടത്തിയിരുന്നതു് ഈ പള്ളിയിലായിരുന്നു. ഈ താൽക്കാലിക കെട്ടിടം മാറി അതിമനോഹരമായ ഒരു ദേവാലയവും അതിനോടു ചേർന്നു് ഒരു സെമിനാരി കെട്ടിടവും നിർമ്മിക്കുവാൻ പരുമല തിരുമേനി അത്യധികമായി ആഗ്രഹിച്ചു. ഈ പരിശുദ്ധന്റെ അക്ഷീണപരിശ്രമത്താലും പ്രാർത്ഥനയാലും അക്കാലത്തു് 20000–ൽ അധികം രൂപാ ചിലവിൽ ശില്പവൈദഗ്ധ്യമേറിയ ഒരു ദേവാലയവും സെമിനാരി കെട്ടിടവും നിർമ്മിക്കപ്പെട്ടു. 1070 മകരം 15–നു പുലിക്കോട്ടിൽ ജോസഫ് മാർ ദിവന്നാസ്യോസിന്റെ സാന്നിധ്യത്തിൽ മാർ ഗ്രീഗോറിയോസ് തിരുമേനിതന്നെ കൂദാശ നിർവ്വഹിച്ചു. ഈ ദേവാലയം വി. പത്രോസ് പൗലോസ് ശ്ലീഹന്മാരുടെ നാമത്തിലാണു് സ്ഥാപിച്ചിരിക്കുന്നതു്. പിൽക്കാലത്തു് ഗീവറുഗീസ് മാർ ദിവന്നാസ്യോസ് മെത്രാപ്പോലീത്താ സെമിനാരിക്കെട്ടിടം പരിഷ്കരിക്കുകയുണ്ടായി.

1887–ൽ സെമിനാരി കോട്ടയത്തു പുനരാരംഭിച്ചതു മുതൽ ഒരു വൈദിക പരിശീലനകേന്ദ്രമായി ഇതു തുടരേണ്ടിവന്നില്ലാ എങ്കിലും പരിശുദ്ധ തിരുമേനിയുടെ കബറിടം (1902 നവ. 2–നു കാലംചെയ്തു) ഇവിടെ സ്ഥിതിചെയ്യുന്നതുകൊണ്ടു് ഇതിന്റെ പ്രാധാന്യം അനുദിനം വർദ്ധിച്ചുവരുന്നു. യൂയാക്കീം മാർ കൂറിലോസ് മെത്രാപ്പോലീത്തായുടെ കബറും ഇവിടെ സ്ഥിതിചെയ്യുന്നു. പരുമല തിരുമേനിയോടുള്ള മദ്ധ്യസ്ഥത തേടിവരുന്ന ആയിരക്കണക്കിനു വിശ്വാസികൾക്കു് വേണ്ട സൗകര്യങ്ങളും ഇവിടെ ക്രമപ്പെടുത്തിയിട്ടുണ്ടു്.

പള്ളിയുടെ സമീപമുള്ള 72 മുറികളോടുകൂടിയ പുതിയ ധ്യാനമന്ദിരം, രണ്ടു വലിയ ഡോർമറ്ററികളും, ഒരു വലിയ ഹാളും 27 താമസമുറികളുമുള്ള ഒരു കെട്ടിടം ഇവ ധ്യാനത്തിനും സമ്മേളനങ്ങൾക്കുമായി വരുന്നവരുടെ താമസം സുഗമമാക്കുന്നു.

എല്ലാ ഞായറാഴ്ചകളിലും രാവിലെ 8. 30–നും എല്ലാ ബുധൻ, വെള്ളി, ശനി എന്നീ ദിവസങ്ങളിൽ 7. 30–നും വി. കുർബ്ബാന ആരംഭിക്കുന്നു. എല്ലാ ദിവസവും രാവിലെ 5 മണി മുതൽ രാത്രി 9 മണി വരെ കബറുമുറി തുറന്നിടുന്നതാണു്. വെള്ളിയാഴ്ച രാവിലെ 10 മണി മുതൽ 12 മണി വരെ ധ്യാനപ്രസംഗം നടത്താറുണ്ടു്.

റവ. ഫാ. കെ. ബി. മാത്യൂസു് റെക്ടറായും റവ. ഫാ. പി. വി. ഏബ്രഹാം മാനേജരായും റവ. ഫാ. കെ. ജി. മത്തായി അസി. മാനേജരായും വെരി. റവ. ബർശ്ലീബാറമ്പാൻ ധ്യാനഗുരുവായും സ്തുത്യർഹമായ സേവനം അനുഷ്ഠിക്കുന്നു.

A

സഭാപിതാക്കൻമാർ

A



ഇൻഡ്യയുടെ അപ്പോസ്തോലൻ
മാർതോമ്മാശ്ലീഹാ.

മലങ്കരയിലെ ഏക പ്രഖ്യാപിത പരിശുദ്ധൻ
പരുമല മാർ ഗ്രീഗോറിയോസ് മെത്രാപ്പോലീത്താ

മുളന്തുരുത്തിക്കടുത്ത്, ചാത്തുരുത്തി കുടുംബത്തിൽ കൊച്ചുമത്തായിയുടേയും മറിയാമ്മയുടേയും മകനായി 1848 ജൂൺ 15–ന് ജനിച്ചു. പ്രാഥമിക വിദ്യാഭ്യാസാനന്തരം പിതൃസഹോദരനായ മല്പാൻ ഗീവറുഗീസ് കത്തനാരിൽനിന്നു സുറിയാനി അഭ്യസിച്ചു. തുടർന്നു പാമ്പാക്കുട, കോനാട്ടു മല്പാന്റെ വിദഗ്ധശിക്ഷണത്തിൽ സുറിയാനിഭാഷയും ആരാധനയും കാനോൻനിയമങ്ങളും പഠിച്ചു.

1858–ൽ കരിങ്ങാശ്ര പള്ളിയിൽവച്ചു മാത്യൂസ് മാർ അത്താനാസിയോസിൽനിന്നു കോറൂയോപട്ടവും 1861–ൽ ശെമ്മാശുപട്ടവും 1865–ൽ കശ്ശീശാപട്ടവും കോർ എപ്പിസ്ക്കോപ്പാസ്ഥാനവും യൂയാക്കീം മാർ കൂറീലോസ് മെത്രാപ്പോലീത്തായിൽനിന്നും സ്വീകരിച്ചു. 1872 ഏപ്രിൽ 7–ന് പുലിക്കോട്ടിൽ ജോസഫ് മാർ ദീവന്നാസിയോസ് മെത്രാപ്പോലീത്താ റമ്പാൻസ്ഥാനം നൽകി.

1875–ൽ മലങ്കര സന്ദർശിച്ച പത്രോസ് പാത്രിയർക്കീസ് ബാവായുടെ ദ്വിഭാഷിയും സെക്രട്ടറിയുമായി പ്രവർത്തിച്ച ഇദ്ദേഹം 1876–ൽ മുളന്തുരുത്തിയിൽ നടന്ന മൂറോൻകൂദാശയിലും ചരിത്രപ്രസിദ്ധമായ മലങ്കര അസോസിയേഷനിലും സജീവപങ്കാളിത്തം വഹിച്ചു. 1876 ഡിസംബർ 10–ന് പറവൂർ പള്ളിയിൽവച്ചു പത്രോസ് പാത്രിയർക്കീസ് ബാവാ, ഗീവറുഗീസ് മാർ ഗ്രീഗോറിയോസ് എന്ന അഭിധാനത്തിൽ മെത്രാപ്പോലീത്തായായി വാഴിച്ചു. നിരണം ഭദ്രാസനത്തിന്റെ പ്രഥമ മെത്രാപ്പോലീത്തായായി നിയമിതനായ ഇദ്ദേഹം 'പരുമല കൊച്ചുതിരുമേനി' എന്നു അറിയപ്പെട്ടു.

പരുമല ആസ്ഥാനമാക്കി ഭരണംനടത്തുന്നതിനും ശെമ്മാശുമാരെ പരിശീലിപ്പിക്കുന്നതിനുമായി പരുമലയിൽ പഠിത്തവീടു–അഴിപ്പുര സെമിനാരി–പണികഴിപ്പിച്ചു. തിരുമേനി താമസിച്ചിരുന്ന ഈ കെട്ടിടം ഇന്നും നിലനിൽക്കുന്നു. തുടർന്നു ഇന്നു കാണുന്ന രീതിയിലുള്ള പരുമല പള്ളിയുടെ പണി യാരംഭിച്ചു. 1895 മകരം 15–ന് മലങ്കര മെത്രാപ്പോലീത്താ ജോസഫ് മാർ ദീവന്നാസിയോസിന്റെ സാന്നിധ്യത്തിൽ പരുമല മാർ ഗ്രീഗോറിയോസ് തിരുമേനി പള്ളിയുടെ കൂദാശകർമ്മം നിർവ്വഹിച്ചു. അനന്തരം കൊല്ലം, തുമ്പമൺ എന്നീ ഭദ്രാസനങ്ങളുടെ ഭരണസാരഥ്യം ഏറെറടുത്തു.

ബാഹ്യകേരളത്തിൽ മലങ്കരസഭയ്ക്ക് അസ്തിത്വവും വ്യക്തിത്വവും ഉണ്ടാകുവാൻ തക്കവണ്ണം ഗോവ, തെക്കൻ കാനറ, സിലോൺ എന്നിവിടങ്ങളിൽ നിന്നുള്ളവരെ സഭയിലേക്ക് ചേർക്കുകയും ഫാ. അൽവാറിസിനെ 1889–ൽ മാർ യൂലിയോസ് എന്ന പേരിൽ ബോംബെ–മംഗലാപുരം ഇടവകയുടെ മെത്രാപ്പോലീത്തായായി നിയമിക്കുകയും ചെയ്തു. അമേരിക്കൻ ഐക്യനാടുകളിൽനിന്നു മലങ്കരസഭയിലേക്ക് ചേർന്നവർക്കുവേണ്ടി ഫാ. റെനിവിലാത്തിയെന്ന പാതിരിയെ 1892 ഇടവം 14–ന് മാർ തീമോത്തിയോസ് എന്ന പേരിൽ സിലോണിൽവച്ചു വാഴിച്ചപ്പോഴും പരുമലതിരുമേനിയും ശ്രേഷ്ഠയിൽ പ്രധാന കാർമ്മികത്വം വഹിച്ചു. അവിടെവച്ചു അമേരിക്കയിലെ ഒരു പ്രസിദ്ധസംഘം 'കമാൻഡർ ഓഫ് ദി കൗൺ ഓഫ് തോൺസ്' എന്ന ബഹുമതി നല്കി ഗ്രീഗോറിയോസ് തിരുമേനിയെ ആദരിച്ചു. 1895 മകരം 16–ന് വിശുദ്ധനാടുകളിൽ സന്ദർശനം നടത്തി.

മലങ്കരസഭയിൽ സത്യവിശ്വാസത്തിൽ ജനങ്ങളെ ഉറപ്പിക്കുന്നതിനും ദേവാലയങ്ങൾ സ്ഥാപിക്കുന്നതിനും, വിജാതീയമിഷൻ ആരംഭിച്ചു പ്രവർത്തനം വ്യാപിപ്പിക്കുന്നതിനും, ഇംഗ്ലീഷ് വിദ്യാഭ്യാസം പ്രചരിപ്പിക്കുന്നതിനുമായി ബദ്ധശ്രദ്ധനായി യത്നിച്ചു. കുന്നംകുളം, മുളന്തുരുത്തി, നിരണം, തുമ്പമൺ, തിരുവല്ല എന്നിവിടങ്ങളിൽ സ്കൂളുകൾ സ്ഥാപിച്ചു.

വിശുദ്ധ ജീവിതത്താൽ അനേകരുടെ ഹൃദയം കവർന്ന തിരുമേനി, രോഗബാധിതനായതിനെ തുടർന്നു 1902 നവംബർ 2–ന് കാലംചെയ്തു. തിരുമേനിയുടെ ആഗ്രഹപ്രകാരം മൃതദേഹം പരുമലപ്പള്ളി മദ്ബഹായുടെ വടക്കുവശത്തായി കബറടക്കി. 1947 നവംബർ 2–ന് പ. എപ്പിസ്കോപ്പൽ സുന്നഹദോസ് പരുമല മാർ ഗ്രീഗോറിയോസ് തിരുമേനിയെ പരിശുദ്ധനായി പ്രഖ്യാപിച്ചു. നവംബർ 2–ന് പരുമല തിരുമേനിയുടെ ഓർമ്മപെരുന്നാളായി മലങ്കരസഭയൊകമാനം ക്ഷേപിപ്രസ്സരം ആഘോഷിക്കുന്നു.



മലങ്കരയിലെ പ്രഖ്യാപിത പരിശുദ്ധൻ
പരുമല മാർ ഗ്രീഗോറിയോസ്
മെത്രാപ്പോലീത്താ

പ. അബ്ദേ മശിഹാ പാത്രിയർക്കീസ്

1895 മുതൽ 1915 വരെ സിറിയായിലെ ഓർത്തഡോക്സ് സഭയെ ഭരിച്ച അന്ത്യോഖ്യാപാത്രിയർക്കീസായിരുന്ന പ. ഇഗ്നാത്തിയോസ് അബ്ദേ മശിഹാ. ഇദ്ദേഹം ഭരണാധികാരത്തിൽ വന്നയുടനെ ചില മെത്രാന്മാരുടെ മത്സരവും കുതന്ത്രങ്ങളും മൂലം തുർക്കി ഗവൺമെൻറ് ഇദ്ദേഹത്തിനു നല്കിയിരുന്ന—ഫർമാൻ—അധികാരപത്രം 1905—ൽ പിൻവലിക്കുകയും, റോമാസഭയിൽ ചേർന്നുനടന്ന അബ്ദുള്ള പാത്രിയർക്കീസ്സ്ഥാനം കൈവശപ്പെടുത്തുകയും ചെയ്തു.

പാത്രിയർക്കീസായശേഷം ഇദ്ദേഹം 1909—ൽ മലങ്കരയിൽ എത്തി പള്ളികളും സന്ദർശിക്കുകയും മലങ്കരസഭയിന്മേൽ ആത്മീകവും ലൗകികവുമായ അധികാരം തനിക്കാണെന്നു സ്ഥാപിക്കുന്നതിനു ശ്രമിക്കുകയും ചെയ്തു. സഭയുടെ സ്വത്തുക്കളും മറ്റും പാത്രിയർക്കീസിനേറതാണെന്നുള്ള ഉടമ്പടികളും നൽകണമെന്നു മലങ്കര മെത്രാപ്പോലീത്തായായിരുന്ന വട്ടശ്ശേരിൽ തിരുമേനിയോടു ആവശ്യപ്പെട്ടപ്പോൾ സഭയിൽ ഭിന്നതകളുണ്ടായി. ബഹുഭൂരിപക്ഷം പള്ളികളും വട്ടശ്ശേരിൽതിരുമേനിയുടെ നിലപാടിനെ പിൻതുണച്ചതിൽ, ക്ഷുഭിതനായ പാത്രിയർക്കീസ് നിയമവിരുദ്ധമായി 1911—ൽ വട്ടശ്ശേരിൽ തിരുമേനിയെ മുടക്കി.

വട്ടശ്ശേരിൽ മാർ ദീവന്നാസ്യോസിന്റെ മുടക്കിനെ തുടർന്നു മലങ്കരസഭ ഒന്നടങ്കം, അന്ത്യോഖ്യായുടെ സീനിയർ പാത്രിയർക്കീസായ അബ്ദേ മശിഹായെ വിവരം ഗ്രഹിപ്പിച്ചു. തത്ഫലമായി അബ്ദേമശിഹാ പാത്രിയർക്കീസ് വട്ടശ്ശേരിൽ തിരുമേനിയുടെ മുടക്കു വ്യർത്ഥമാണെന്നു കല്പിക്കുകയും വട്ടശ്ശേരിൽ മാർ ദീവന്നാസിയോസിനേയും അജഗണത്തേയും അനുഗ്രഹിച്ചുകൊണ്ടു കല്പന പുറപ്പെടുവിക്കുകയും ചെയ്തു. തുടർന്നു മലങ്കരസഭയുടെ ക്ഷണപ്രകാരം അബ്ദേമശിഹാ മലങ്കരയിൽ എത്തി. പുരാതനമായ കാതോലിക്കാസിംഹാസനം മലങ്കരയിലേക്കു മാററി സ്ഥാപിക്കുന്നതിനു ഇദ്ദേഹത്തിന്റെ അദ്ധ്യക്ഷതയിൽ പരുമല സെമിനാരിയിൽ കൂടിയ പ. സുന്നഹദോസ് തീരുമാനിച്ചു. അതിൻപ്രകാരം 1912 സെപ്തംബർ 15—നു നിരണംപള്ളിയിൽവച്ചു അബ്ദേമശിഹാ പാത്രിയർക്കീസ്, വട്ടശ്ശേരിൽ മാർ ദീവന്നാസിയോസ്, ഗീവറുഗീസ് മാർ ഗ്രീഗോറിയോസ് എന്നീ മെത്രാപ്പോലീത്തന്മാരുംപ്പെട്ട സുന്നഹദോസ്, കണ്ടനാട്ട് ഇടവകയുടെ പൗലോസ് മാർ ഈവാനിയോസ് മെത്രാപ്പോലീത്തായെ, പ. മാർത്തോമ്മാശ്ശീഹായുടെ പിൻഗാമിയായി പൗരസ്ത്യസിംഹാസനത്തിലേക്കു മലങ്കരയിലെ പ്രഥമ കാതോലിക്കായായി മാർ ബസ്സേലിയോസ് എന്ന പേരിൽ അവരോധിക്കുകയും മലങ്കരയിൽ കാതോലിക്കാസ്ഥാപനം എന്നും നിലനിൽക്കത്തക്കവണ്ണം അധികാരപ്പെടുത്തിയിട്ടുള്ള കല്പന സഭയ്ക്കു നൽകുകയും ചെയ്തു.

കാതോലിക്കേറു പുനസ്ഥാപനമദ്ധ്യേ നടത്തിയ പ്രസംഗത്തിൽ മലങ്കരസഭാംഗങ്ങളോട്.... .....''ഇപ്പോഴും അഭിഷേകം ചെയ്യപ്പെട്ടിരിക്കുന്ന കാതോലിക്കാ മാർത്തോമ്മാശ്ശീഹായുടെ സിംഹാസനത്തിന്മേൽ കിഴക്കിന്റെ കാതോലിക്കായായി പൂർവ്വകാലത്തു സെലൂക്ക്യായിൽഭരിച്ചുവന്ന കാതോലിക്കായുടെ അനന്തരഗാമിയായ മോറാൻ മാർ ബസ്സേലിയോസ് എന്ന പേരോടെ വാഴിക്കപ്പെട്ടിരിക്കുന്നു. മലങ്കരസഭ എന്നേക്കും സ്വതന്ത്രമായി നിലനിൽക്കുന്നതിനു ഇപ്പോൾ ഇവിടെ സ്ഥാപിക്കപ്പെട്ടിരിക്കുന്ന കാതോലിക്കാസിംഹാസനം സഹായിക്കട്ടെ. ഇതു നിങ്ങളുടെ സഭയുടെ സ്വാതന്ത്ര്യത്തിന്റെ അടിസ്ഥാനമാകുന്നു.''

1913 ജനുവരിയിൽ ചെങ്ങന്നൂർ പഴയ പള്ളിയിൽവച്ചു പ. അബ്ദേമശിഹാ പാത്രിയർക്കീസും പ. കാതോലിക്കാബാവായും ചേർന്നു ഗീവറുഗീസ് മാർ പീലക്സീനോസ്, യൂയാക്കിം മാർ ഈവാനിയോസ് എന്നിവരെ മെത്രാപ്പോലീത്താമാരായി വാഴിച്ചു. മലങ്കരസഭാചരിത്രത്തിലെ സുപ്രധാനമായ കാതോലിക്കേറു പുനഃസ്ഥാപനം നടത്തിയശേഷം 1913 ഫെബ്രുവരിയിൽ ഇദ്ദേഹം സ്വദേശത്തേക്കു മടങ്ങി.

1915 ഓഗസ്റ്റ് 15—നു മർദ്ദീനിലെ സിംഹാസന ദയറായിൽവച്ചു അബ്ദേമശിഹാ കാലം ചെയ്തു. മൃതദേഹം മർദ്ദീനിലെ കർക്കമേ ദയറായിലെ കബറിടത്തിൽ അന്ത്യവിശ്രമംകൊള്ളുന്നു. ഓർമ്മപ്പെരുന്നാൾ ഓഗസ്റ്റ് 15—നു.



കാതോലിക്കേറ്റ് പുനഃസ്ഥാപന ശുശ്രൂഷ
പ്രധാന കാർമ്മികൻ
പ. അബ്ദേദ് മശിഹാ പാത്രിയർക്കീസ്

പഴയ സെമിനാരി സ്ഥാപകൻ
പുലിക്കോട്ടിൽ ജോസഫ് മാർ ദീവന്നാസിയോസ് മെത്രാപ്പോലീത്താ

പൗരോഹിത്യപാരമ്പര്യമുള്ള പുലിക്കോട്ടിൽ കുടുംബത്തിൽ ജനിച്ചു. പതിനഞ്ചു വയസ്സായപ്പോഴേക്കും സുറിയാനി, സംസ്കൃതം എന്നീ ഭാഷകളിലും, വേദശാസ്ത്രം, ഗണിതശാസ്ത്രം, വൈദ്യശാസ്ത്രം, തത്വശാസ്ത്രം എന്നിവയിൽ അവഗാഹവും നേടി. മലങ്കരമെത്രാപ്പോലീത്താ വലിയ മാർ ദീവന്നാസിയോസ് ഇദ്ദേഹത്തിനു് കശ്ശീശാപട്ടം നൽകി, ചാട്ടകുളങ്ങര–ആർത്താറ്റ്–പള്ളിവികാരിയായി നിയമിച്ചു. 1789–ൽ ടിപ്പുസുൽത്താന്റെ ആക്രമണം ഉണ്ടായപ്പോഴേക്കും ആർത്താറ്റ് പള്ളിയിൽ താമസിച്ചുകൊണ്ടിരുന്ന ഇദ്ദേഹത്തോടു് മുഹമ്മദുമതം സ്വീകരിക്കണമെന്നു് ടിപ്പു നിർബന്ധിച്ചെങ്കിലും അതിനു വഴിപ്പെടാതെ പ്രാർത്ഥനാനിരതനായിരുന്നു. പ്രത്യേകസാഹചര്യത്തിൽ ടിപ്പുവിനു മടങ്ങിപ്പോകേണ്ടിവന്നതിനാൽ ഇദ്ദേഹം അക്രമികളുടെ കൈയിൽനിന്നും രക്ഷപ്രാപിച്ചു.

അക്രമത്തിനു വിധേയമായ ആർത്താറ്റ്പള്ളി പുതുക്കി പണിയുന്നതിനു് നേതൃത്വം നൽകി. 1806 ഡിസംബർ 6–നു് ആർത്താറ്റ്പള്ളി സന്ദർശിച്ച ഡോ. ക്ലോഡിയസ് ബുക്കാനൻ പുലിക്കോട്ടിൽ ജോസഫ്കത്തനാരെക്കുറിച്ചു് മികച്ച അഭിപ്രായം രേഖപ്പെടുത്തിയിട്ടുണ്ടു് ''....വേദ''പഠനവും ഇംഗ്ലീഷ് വിദ്യാഭ്യാസവും തന്റെ ജനങ്ങൾക്കു നല്ലാനുള്ള കത്തനാരുടെ ആഗ്രഹം ഞാൻ മനസ്സിലാക്കുന്നു. വേദപുസ്തകം ദേശീയഭാഷയിൽ അച്ചടിച്ചു പ്രസിദ്ധീകരിക്കുന്നതിനും കത്തനാർക്കു് ആഗ്രഹമുണ്ടു്.''

1808 ഓഗസ്റ്റ് 15–നു് റമ്പാൻസ്ഥാനം സ്വീകരിച്ചു. റമ്പാനായശേഷം പ്രവർത്തനരംഗം കോട്ടയംകേന്ദ്രീകരിച്ചായിരുന്നു. വൈദികർക്കു്അഭ്യസനം നൽകുന്നതിനു് 'പഠിത്തവീടകം' നിർമ്മിക്കുന്നതിന്റെ ആവശ്യകതയെക്കുറിച്ചു് തിരുവിതാംകൂർ റസിഡണ്ടു് കേണൽ മൺട്രോയെ ധരിപ്പിക്കുകയും ഇതിൽ തൽപരനായ മൺട്രോ വേണ്ടസഹായങ്ങളും ചെയ്തുകൊടുത്തു. സുറിയാനി ക്രിസ്ത്യാനികളുടെ സാമൂഹ്യവും സാംസ്കാരികവും വിദ്യാഭ്യാസപരവുമായ പ്രവർത്തനങ്ങളെ പ്രോത്സാഹിപ്പിച്ച ഇദ്ദേഹം വട്ടിപ്പണത്തിന്റെ പലിശ നസ്രാണികളുടെ വിദ്യാഭ്യാസത്തിനായി വിനിയോഗിക്കുന്നതിനു് നിർദ്ദേശിച്ചു. ആ സംഖ്യകൊണ്ടും മറ്റു സംഭാവനകളും സ്വീകരിച്ചും ഇദ്ദേഹം പാർവ്വതീഭായി മഹാറാണി കോട്ടയത്തു് മീനച്ചിലാറിന്നരികിൽ ദാനമായി നല്കിയ 16 ഏക്കർസ്ഥലത്തു് പഠിത്തവീടു സ്ഥാപിക്കുന്നതിനായി ശിലാസ്ഥാപനം നടത്തി.

1815 മീനമാസത്തിൽ സെമിനാരിപണി പൂർത്തിയാക്കി വൈദികപരിശീലനം തുടങ്ങിയതോടെ ഇംഗ്ലീഷ്വിദ്യാഭ്യാസം കേരളത്തിൽ ആദ്യമായി ഇവിടെ ആരംഭിച്ചു. ഒരു റമ്പാനെ വട്ടിപ്പണത്തിന്റെ പലിശ ഏൽപിച്ചതു് ന്യായമല്ലെന്നു് മദ്രാസ് ഗവണ്മെൻറ് അറിയിച്ചതുകൊണ്ടു്, ഇദ്ദേഹം മെത്രാപ്പോലീത്താസ്ഥാനം സ്വീകരിക്കണമെന്നു് റസിഡൻറ് മൺട്രോ അറിയിച്ചതിൻപ്രകാരം 1815 മാർച്ചു് 22–നു് കിടങ്ങൻ മാർ പീലക്സീനോസ് മെത്രാപ്പോലീത്താ, ഇദ്ദേഹത്തെ ജോസഫ് മാർ ദീവന്നാസിയോസ് എന്ന നാമധേയത്തിൽ മലങ്കര മെത്രാപ്പോലീത്തായായി വാഴിച്ചു. തുടർന്നു് എല്ലാ സുറിയാനിക്രിസ്ത്യാനികളും ജോസഫ് മാർ ദീവന്നാസിയോസിനെ ആദരിക്കണമെന്നു കാണിച്ചുകൊണ്ടുള്ള രാജകീയവിളംബരം തിരുവിതാംകൂർ–കൊച്ചി രാജാക്കന്മാർ പ്രസിദ്ധം ചെയ്തു.

സഭയെക്കുറിച്ചു് ക്രാന്തദർശിത്വവും ദീർഘവീക്ഷണവും ഉണ്ടായിരുന്ന ഇദ്ദേഹം 1816 നവംബർ 25–നു കാലംചെയ്തു. മൃതദേഹം പഴയസെമിനാരി ചാപ്പലിനകത്തെ കബറിടത്തിൽ അന്ത്യവിശ്രമം കൊള്ളുന്നു. ഓർമ്മപ്പെരുന്നാൾ: നവംബർ 25–നു്.



പഴയ സെമിനാരി സ്ഥാപകൻ
പുലിക്കോട്ടിൽ ജോസഫ് മാർ ദിവന്നാസിയോസ്
മെത്രാപ്പോലീത്താ

ചേപ്പാട് ഫീലിപ്പോസ് മാർ ദിവന്നാസിയോസ് മെത്രാപ്പോലീത്താ

ചേപ്പാട്, ആഞ്ഞിലിമൂട്ടിൽ കുടുംബത്തിൽ 1781–ൽ ജനിച്ചു. മലങ്കര സുറിയാനിസഭയിലെ പുന്നത്ര മാർ ദിവന്നാസിയോസ് കാലംചെയ്തപ്പോഴും 1825 ചിങ്ങം 15–നു് കോട്ടയം ചെറിയപള്ളിയിൽവച്ചു് കിടങ്ങൻ മാർ പീലക്സീനോസ് മെത്രാപ്പോലീത്താ ഇദ്ദേഹത്തെ ഫീലിപ്പോസ് മാർ ദിവന്നാസിയോസ് എന്ന നാമധേയത്തിൽ മെത്രാപ്പോലീത്തായായി വാഴിച്ചു. തുടർന്നു് മലങ്കര സുറിയാനിസഭയുടെ മെത്രാപ്പോലീത്തായായി അംഗീകരിച്ചുകൊണ്ടുള്ള തിരുവെഴുത്തു വിളംബരം തിരുവിതാംകൂർ രാജാവു് പ്രസിദ്ധംചെയ്തു.

ആംഗ്ലേയ സഹായകമ്മീഷന്റെ കീഴിൽ അക്കാലത്തു് മലങ്കരസഭയിൽ പ്രവർത്തിച്ചിരുന്ന മിഷനറിമാരും ഇദ്ദേഹവും തമ്മിൽ രമ്യതയിൽ ആയിരുന്നില്ല. കർബ്ബാനതക്സാ പ്രോട്ടസ്റ്റൻറ്റീതിയിൽ പരിഷ്കരിക്കുക, മരിച്ചവർക്കുവേണ്ടി നടത്തപ്പെടുന്ന ബലിപൂജാദികം ഉപേക്ഷിക്കുക, പട്ടക്കാരുടെ വരുമാനം വർദ്ധിപ്പിക്കുവാൻ ഒരു ഫണ്ടു് ഉണ്ടാക്കുക, വൈദികസെമിനാരിയിൽ പഠിച്ചു് പാസ്സായി പ്രിൻസിപ്പാളിന്റെ സർട്ടിഫിക്കറ്റ് ലഭിച്ചവർക്കു മാത്രം വൈദികപട്ടം കൊടുക്കുക. പള്ളിക്കണക്കു് ഓഡിറ്റു ചെയ്യുന്നതിനുവേണ്ടി ആണ്ടുതോറും റസിഡൻറിനു് അയച്ചുകൊടുക്കുക, പള്ളിശുശ്രൂഷകം മലയാളത്തിൽ നടത്തുക–തുടങ്ങിയ വിദേശമിഷനറിമാരുടെ നിർദ്ദേശത്തെ അപ്പാടെ നിഷേധിച്ചു. മിഷനറിമാരുടെ പ്രസ്തുത നിർദ്ദേശങ്ങളെ വിചിന്തനംചെയ്തു തീരുമാനിക്കുന്നതിനായി 1836–നു് പള്ളിപ്രതിപുരുഷന്മാരുടെ ഒരു യോഗം ഇദ്ദേഹത്തിന്റെ അദ്ധ്യക്ഷതയിൽ മാവേലിക്കര പുതിയകാവു് പള്ളിയിൽ കൂടി, വിദേശമിഷനറിമാരുടെ നൂതനപരിഷ്കരണങ്ങളെ ശക്തമായി എതിർത്തുകൊണ്ടുള്ള 'മാവേലിക്കര പടിയോലയ്ക്കു' രൂപംകൊടുത്തു.

ഈ കാലഘട്ടത്തിൽ മലങ്കരസുറിയാനിസഭയിൽ നവീകരണവിശ്വാസം പ്രബലപ്പെട്ടു് ഭിന്നതകം ഉണ്ടാകുകയും സഭാസ്വത്തുക്കൾ വീതിക്കപ്പെടുകയും ചെയ്തു. പാലക്കുന്നത്തു മാത്യൂസ് മാർ അത്താനാസിയോസ് അന്ത്യോഖ്യായിൽനിന്നു് ഏലിയാസ് പാത്രിയർക്കീസ് ബാവായാൽ മെത്രാഭിഷിക്തനായി മലങ്കരയിൽ എത്തി. മലങ്കരസഭയുടെ പൊതുവായ സമ്മതമോ തെരഞ്ഞെടുപ്പോ കൂടാതെ പാത്രിയർക്കീസിനെ കബളിപ്പിച്ചു് മേൽപ്പട്ടസ്ഥാനം വാങ്ങിയ അത്താനാസിയോസിനെ മാർ ദിവന്നാസിയോസും കൂട്ടരും എതിർക്കുകയും പാത്രിയർക്കീസിന്റെ പേർക്കു് പരാതികം അയയ്ക്കുകയും ചെയ്തു.

ഭരണകാര്യങ്ങളിൽ അതിസമർത്ഥനായ അത്താനാസിയോസ് എതിരാളികളെ വകവയ്ക്കാതെ ഭരണം ഏറെറടുക്കുവാൻ ശ്രമിച്ചുകൊണ്ടിരുന്നപ്പോഴും 1846–ൽ അന്ത്യോഖ്യയിലെ യൂയാക്കീം മാർ കൂറിലോസ് മെത്രാപ്പോലീത്തായെ പാത്രിയർക്കീസ് മലങ്കരയിലേക്കയച്ചു. മാർ ദിവന്നാസിയോസ് നാലാമൻ ഇദ്ദേഹത്തിനുവേണ്ടി തന്റെ മെത്രാപ്പോലീത്താപദവി സ്ഥാനത്യാഗം ചെയ്തു

സഭാഭരണത്തിൽനിന്നും വിരമിച്ച ചേപ്പാട് മാർ ദിവന്നാസിയോസ് 1855 ഒക്ടോബർ 12–നു് കാലംചെയ്തു. മൃതദേഹം ചേപ്പാട് സെൻറ് ജോർജ്ജ് പള്ളിയിൽ കബറടക്കി. ഓർമ്മപ്പെരുന്നാൾ ഒക്ടോബർ 12–നു്.



ചേപ്പാട് മാർ ദിവന്നാസിയോസ് മെത്രാപ്പോലീത്താ

എം. ഡി. സെമിനാരി സ്ഥാപകൻ പുലിക്കോട്ടിൽ ജോസഫ് മാർ ദീവന്നാസിയോസ് മെത്രാപ്പോലീത്താ

കുന്നംകുളം, പുലിക്കോട്ടിൽ താരുകര്യന്റെയും താണ്ടമ്മയുടെയും മകനായി 1833 ഡിസംബർ 7–ാം തീയതി ജനിച്ചു. സ്വഗൃഹവിദ്യാഭ്യാസാനന്തരം പിതൃസഹോദരനായ പുലിക്കോട്ടിൽ ജോസഫ് കത്തനാരിൽനിന്നു സുറിയാനിഭാഷയിൽ പ്രാവീണ്യം നേടി. 1846 ഒക്ടോബർ 6–നു ചേപ്പാട്ടു മാർ ദീവന്നാസിയോസിൽനിന്നു. കോതമംഗലംചെറിയപള്ളിയിൽവച്ചു ശെമ്മാശുപട്ടവും 1849–ൽ സ്തേഫാനോസ് മാർ അത്താനാസിയോസിൽനിന്നു ആർത്താറ്റ് പള്ളിയിൽവച്ചു പൂർണ്ണശെമ്മാശുപട്ടവും 1853 ഓഗസ്റ്റ് 19–നു യൂയാക്കീം മാർ കൂറീലോസ് മെത്രാപ്പോലീത്തായിൽനിന്നു ചാലിശ്ശേരിപള്ളിയിൽവച്ചു കശ്ശീശാപട്ടവും സ്വീകരിച്ചു.

1864 മെയ് 8–നു മർദ്ദീനയിൽവച്ചു യാക്കോബ് ദ്വിതീയൻ പാത്രിയർക്കീസ് ബാവാ റമ്പാൻസ്ഥാനം നൽകി. മെയ് 9–നു ആമീദിലെയും മർദ്ദീനിലെയും മെത്രാപ്പോലീത്താമാരുടെ സഹകരണത്തിൽ, യാക്കോബ് മാർ ഇഗ്നാത്തിയോസ് പാത്രിയർക്കീസ്ബാവാ ഇദ്ദേഹത്തെ ജോസഫ് മാർ ദീവന്നാസിയോസ് എന്ന നാമധേയത്തിൽ മെത്രാപ്പോലീത്തായായി അഭിഷേകം ചെയ്തു.

ചെറുപ്പം മുതലേ ദൈവഭക്തിയിലും ജീവിതനിഷ്ഠയിലും വളർന്നുവന്ന ഇദ്ദേഹം അതീവ ബുദ്ധിമാനും ദീർഘവീക്ഷണമുള്ള ഭരണതന്ത്രജ്ഞനുമായിരുന്നു. ഏ. ഡി. 1865 മുതൽ 1909 വരെയുള്ള സംഭവബഹുലമായ 44 വർഷം മലങ്കര മെത്രാപ്പോലീത്താസ്ഥാനം അനിതരസാധാരണമായ നയചാതുര്യത്തോടുകൂടി അലങ്കരിച്ച ഇദ്ദേഹം സഭയുടെ വൈവിധ്യമാർന്ന നൂതനപ്രവർത്തനങ്ങൾക്കു നേതൃത്വം നൽകി.

മലങ്കരസഭയ്ക്ക് വ്യവസ്ഥാപിതമായ ഭരണക്രമവും ചട്ടക്കൂടും ഉണ്ടാക്കുന്നതിനും ആധുനിക ലോകത്തിൽ കാലാനുസൃതമായ വിദ്യാഭ്യാസ സംരംഭങ്ങൾ ദീർഘവീക്ഷണത്തോടുകൂടി ആരംഭിക്കുന്നതിനും സുവിശേഷപ്രവർത്തനത്തിനു നേതൃത്വം നൽകുന്നതിനും, പ്രസിദ്ധീകരണരംഗത്തു പുതിയ സംരംഭങ്ങൾ ആരംഭിക്കുന്നതിനും കഴിഞ്ഞു. ഇദ്ദേഹത്തിന്റെ കാലത്താണു ആദ്യമായി ഒരു അന്ത്യോഖ്യാ പാത്രിയർക്കീസ് (പത്രോസ് തൃതീയൻ) മലങ്കരസഭ സന്ദർശിക്കുന്നതു്.

1875–ലെ മുളന്തുരുത്തി സുന്നഹദോസും ഭദ്രാസന വിഭജനവും വി. മൂറോൻ കൂദാശയും അക്കാലഘട്ടത്തിലാണു നടന്നതു്. സൺഡേസ്കൂൾ, വിദ്യാർത്ഥിപ്രസ്ഥാനം എന്നീ അദ്ധ്യാത്മികസംഘടനകളും പരുമലസെമിനാരി, കുന്നംകുളം സെഹിയോൻ ബംഗ്ലാവു്, കോട്ടപ്പുറം സെമിനാരി, എം. ഡി. സെമിനാരി തുടങ്ങിയ സഭാസ്ഥാപനങ്ങളും ഇദ്ദേഹത്തിന്റെ പരിശ്രമഫലമായി വളർന്നുവന്നവയാണു്.

നവീകരണവിശ്വാസവേലിയേറ്റം സഭയിൽ മൂർദ്ധന്യാവസ്ഥയിൽ എത്തിയപ്പോഴാണു അവരുമായുണ്ടായ കേസിൽ 1889–ൽ റോയൽകോടതി ഇദ്ദേഹത്തിനു് അനുകൂലമായി വിധി പ്രഖ്യാപിച്ചു. ഇക്കാലത്താണു് മാർത്തോമ്മാസഭ ഉടലെടുത്തതു്. പ്രതിസന്ധിഘട്ടത്തിലും സമചിത്തതയോടെ സഭയെ സമസ്തോന്നതിയിലേക്കു നയിച്ചു് ധീരമായ നേതൃത്വം നൽകി. സത്യവിശ്വാസം അഭംഗുരം നിലനിർത്തുന്നതിനു വേണ്ടി യത്നിച്ച ഇദ്ദേഹം 1909 ജൂലൈ 12–നു് കാലംചെയ്തു. മൃതദേഹം പഴയസെമിനാരി ചാപ്പലിന്റെ വടക്കുവശത്തു് കബറടക്കി. ജൂലൈ 12–നു് ഓർമ്മപ്പെരുന്നാളായി ഭക്തിപൂർവ്വം ആഘോഷിക്കുന്നു.



എം. ഡി. സെമിനാരി സ്ഥാപകൻ
പുലിക്കോട്ടിൽ ജോസഫ് മാർ ദിവന്നാസിയോസ്
മെത്രാപ്പോലീത്താ

മലങ്കര സഭാ ഭാസുരൻ
വട്ടശ്ശേരിൽ ഗീവറുഗീസ് മാർ ദീവന്നാസിയോസ് മെത്രാപ്പോലീത്താ

മല്ലപ്പള്ളിൽ, വട്ടശ്ശേരിൽ ജോസഫിന്റെയും ഏലിയാമ്മയുടേയും പുത്രനായി 1858 ഒക്ടോബർ 31–ന് ജനിച്ചു. പ്രാഥമികവിദ്യാഭ്യാസം മല്ലപ്പള്ളിയിലും ഹൈസ്ക്കൂൾവിദ്യാഭ്യാസം കോട്ടയം സി. എം. എസ്. ഹൈസ്കൂളിലും നടത്തി. 1876 ഒക്ടോബർ 12–ന് പത്രോസ് തൃതീയൻ പാത്രിയർക്കീസ് ബാവാ 'യൂസബ്ദോനോ' സ്ഥാനം നൽകി.

സഭാചരിത്രം, സുറിയാനി, വിശ്വാസസംഹിതകൾ എന്നിവ അഭ്യസിക്കുന്നതിനായി പരുമല മാർ ഗ്രീഗോറിയോസ് മെത്രാപ്പോലീത്തായുടെ ശിക്ഷണത്തിൽ വെട്ടിക്കൽ ദയറായിലും പരുമല സെമിനാരിയിലും താമസിച്ചു. 1879 ഒക്ടോബർ 16–ന് പൂർണ്ണശെമ്മാശുപട്ടവും 1880 ജനുവരി 18–ന് കശ്ശീശാപ്പട്ടവും പരുമല മാർ ഗ്രീഗോറിയോസ് തിരുമേനിയിൽ നിന്നും സ്വീകരിച്ചു. തുടർന്ന് പരുമലസെമിനാരിയിൽ ശെമ്മാശ്ശന്മാരെ പഠിപ്പിക്കുന്നതിനായി നിയമിതനായി. നവീകരണപ്രസ്ഥാനത്തിന്റെ ആക്രമണത്തെ തടഞ്ഞുനിത്തി സമുദായാംഗങ്ങളിൽ മതവിശ്വാസത്തിന്റെ അറിവ് വർദ്ധിപ്പിക്കുന്നതിനായി പരുമല മാർ ഗ്രീഗോറിയോസ് തിരുമേനിയോടൊപ്പം വളരെക്കാലം പ്രവർത്തിച്ചു. എം.ഡി. സെമിനാരി പ്രിൻസിപ്പാളായും പഴയസെമിനാരി മല്പാനായും സേവനം അനുഷ്ഠിച്ചുവന്ന ഇദ്ദേഹത്തിന് 1903 നവംബർ 2–ന് പരുമല സെമിനാരിയിൽവച്ച് പുലിക്കോട്ടിൽ ജോസഫ് മാർ ദീവന്നാസിയോസ് മെത്രാപ്പോലീത്താ ഇദ്ദേഹത്തിന് റമ്പാൻസ്ഥാനം നൽകി.

1908 ഫെബ്രുവരി 14–ന് പഴയസെമിനാരിയിൽകൂടിയ മലങ്കര അസോസിയേഷൻ ഇദ്ദേഹത്തെ മലങ്കര മെത്രാപ്പോലീത്തായുടെ പിൻഗാമിയായി തെരഞ്ഞെടുത്തു. 1908 മെയ് 31–ന് യറുശലേമിൽവച്ച് പ. അബ്ദുള്ളാപാത്രിയർക്കീസ്, ഗീവറുഗീസ് മാർ ദീവന്നാസിയോസ് എന്ന നാമധേയത്തിൽ മെത്രാപ്പോലീത്തായായി അഭിഷേകം ചെയ്തു. 1909 ജൂലൈ 12–ന് പുലിക്കോട്ടിൽ ജോസഫ് മാർ ദീവന്നാസിയോസ് കാലംചെയ്തതിനാൽ മലങ്കര മെത്രാപ്പോലീത്തായായി വട്ടശ്ശേരിൽ ഗീവറുഗീസ് മാർ ദീവന്നാസിയോസ് അവരോധിക്കപ്പെട്ടു. 1912 സെപ്തംബർ 15–ന് മലങ്കരസഭയിൽ നടന്ന കാതോലിക്കേറ്റ് പുന:സ്ഥാപനത്തിനു പിന്നിൽ സുധീരമായ നേതൃത്വം വഹിച്ചു.

വിദ്യാർത്ഥിപ്രസ്ഥാനം, വനിതാസമാജം, സ്നീബാദാസസമൂഹം എന്നീ ആദ്ധ്യാത്മിക സംഘടനകൾക്ക് രൂപം നൽകിയ ഇദ്ദേഹത്തിന് ആരാധനാക്രമങ്ങൾ മലയാളത്തിലേക്ക് ഭാഷാന്തരം നടത്തുന്നതിനും കഴിഞ്ഞു. സഭയുടെ വിശ്വാസാചാരങ്ങളെക്കുറിച്ച് മലയാളത്തിൽ ആധികാരികമായി ഇദംപ്രഥമമായി ഇദ്ദേഹം പ്രസിദ്ധീകരിച്ച 'മതോപദേശസാരം' എന്ന ഗ്രന്ഥം സഭയ്ക്കും വിലപ്പെട്ട ഒരമൂല്യഗ്രന്ഥമാണ്.

അഗാധമായ ബുദ്ധിനൈപുണത, ഭക്തിനിർഭരമായ ആദ്ധ്യാത്മികജീവിതം, വേദശാസ്ത്ര പാണ്ഡിത്യം, ഭരണതന്ത്രജ്ഞത തുടങ്ങിയ വിശിഷ്ടഗുണങ്ങൾകൊണ്ട് അനന്യസാധാരണമായ വ്യക്തിമാഹാത്മ്യത്തിന്റെ ഉടമയായ തിരുമേനി കാതോലിക്കാസിംഹാസനത്തിന്റെ സ്വാതന്ത്ര്യത്തിനും വളർച്ചയ്ക്കുമായി അക്ഷീണം പരിശ്രമിച്ചു. സഭയുടെ സ്വാതന്ത്ര്യസമരചരിത്രത്തിൽ നിത്യഭാസുരമായ സുവർണ്ണകാലഘട്ടത്തിനു രൂപംകൊടുത്തു, സഭയുടെ അടിസ്ഥാനവിശ്വാസത്തിൽ അചഞ്ചലമായി അടിയുറച്ചുനിന്നുകൊണ്ട് ഒരു പുരുഷായുസ്സു മുഴുവൻ ജീവനേപ്പോലും പണയംവച്ച് പ്രതികൂലസാഹചര്യങ്ങളെ നിർഭയം അഭിമുഖീകരിച്ച് കാതോലിക്കാസിംഹാസനത്തിനു വേണ്ടി അടരാടി വിജയശ്രീലാളിതനായ വട്ടശേരിൽ ഗീവറുഗീസ് മാർ ദീവന്നാസിയോസ് 'മലങ്കര സഭാഭാസുരനായി' അറിയപ്പെടുന്നു.

1909 മുതൽ 1934 വരെ മലങ്കര മെത്രാപ്പോലീത്തായായി ഭരണം നടത്തിയ ഇദ്ദേഹം 1934 ഫെബ്രുവരി 23–ന് കാലം ചെയ്തു. മൃതദേഹം കോട്ടയം പഴയസെമിനാരി ചാപ്പലിന്റെ തെക്കുവശത്ത് കബറടക്കി. ഫെബ്രുവരി 23–ന് വട്ടശേരിൽതിരുമേനിയുടെ ഓർമ്മപ്പെരുന്നാൾ ഭക്തിപുരസരം ആഘോഷിക്കുന്നു.



മലങ്കര സഭാ ഭാസുരൻ വട്ടശ്ശേരിൽ
ഗീവറുഗീസ് മാർ ദീവന്നാസിയോസ്
മെത്രാപ്പോലീത്താ

പ. ബസേലിയോസ് പൗലോസ് പ്രഥമൻ കാതോലിക്കാബാവാ

കോലഞ്ചേരി മുറിമറ്റത്തിൽ കുര്യന്റെയും മറിയാമ്മയുടെയും മകനായി 1836 ജനുവരി 19–ന് ജനിച്ചു. സ്കൂൾവിദ്യാഭ്യാസാനന്തരം പാമ്പാക്കുട യോഹന്നാൻ മല്പാന്റെ ശിക്ഷണത്തിൽ സുറിയാനിഭാഷയിലും വേദശാസ്ത്രത്തിലും നൈപുണ്യം നേടി. സിറിയായിൽനിന്ന് മലങ്കരയിൽ എത്തിയ മാർ കൂറീലോസ് മെത്രാപ്പോലീത്തായിൽനിന്ന് സുറിയാനിയിലും വേദശാസ്ത്രത്തിലും കൂടുതൽ വൈദഗ്ദ്ധ്യം നേടി.

1843–ൽ അന്ത്യോഖ്യയിലെ മാർ കൂറീലോസിൽനിന്ന് ശെമ്മാശുപട്ടവും 1852–ൽ കശ്ശീശാപട്ടവും സ്വീകരിച്ചു. തുടർന്ന് കോലഞ്ചേരി പള്ളി വികാരിയായി ദീർഘകാലം സേവനമനുഷ്ഠിച്ചു. 1052 ഇടവം 27–ന് പത്രോസ് പാത്രിയർക്കീസ് ബാവാ ഇദ്ദേഹത്തെ വടക്കൻപറവൂർ പള്ളിയിൽവച്ച് പൗലോസ് മാർ ഈവാനിയോസ് എന്ന നാമധേയത്തിൽ കണ്ടനാട് ഭദ്രാസനത്തിന്റെ മെത്രാപ്പോലീത്തായായി അഭിഷേകം ചെയ്തു. മുപ്പതുവർഷം കണ്ടനാട് ഭദ്രാസനാധിപനായിരുന്ന് ഭദ്രാസനത്തിന്റെ ബഹുമുഖമായ പ്രവർത്തനങ്ങൾക്കു നേതൃത്വം നല്കിയ കാലത്താണ് ഭദ്രാസനാസ്ഥാനം മൂവാറ്റുപുഴയിൽ സ്ഥാപിച്ചത്.

തിഗ്രീസ് ആസ്ഥാനമാക്കി പൗരസ്ത്യസഭയിൽ വ്യാപരിച്ചുകൊണ്ടിരുന്ന കാതോലിക്കേറ്റ് സിംഹാസനം മലങ്കരയിലേക്കു മാറ്റി സ്ഥാപിക്കുന്നതിനു അന്ത്യോഖ്യയിൽനിന്നെത്തിയ അബ്ദേ മശിഹാ പാത്രിയർക്കീസിന്റെ അദ്ധ്യക്ഷതയിൽ പരുമലസെമിനാരിയിൽ കൂടിയ സുന്നഹദോസ് തീരുമാനമെടുത്തു. അതിൻപ്രകാരം 1912 സെപ്തംബർ 15–ന് പ. അബ്ദേ മശിഹാ പാത്രിയർക്കീസ് വട്ടശ്ശേരിൽ ഗീവറുഗീസ് മാർ ദീവന്നാസിയോസ്, ഗീവറുഗീസ് മാർ ഗ്രീഗോറിയോസ് എന്നീ മെത്രാപ്പോലീത്താമാരുടെ സഹകരണത്തിൽ, ഇദ്ദേഹത്തെ വി. മാർത്തോമ്മാശ്ലീഹായുടെപൗരസ്ത്യസിംഹാസനത്തിന്റെ കാതോലിക്കായായി മാർ ബസ്സേലിയോസ് എന്ന നാമധേയത്തിൽ അവരോധിച്ചു.

നിഷ്കളങ്കമായ ദൈവഭക്തി, മതാചാരങ്ങളിലുള്ള നിഷ്ഠ, വിനയം, സ്വഭാവശുദ്ധി എന്നിവകൊണ്ട് ധന്യമായ ജീവിതം നയിച്ച ഇദ്ദേഹം ഗീവറുഗീസ് മാർ പീലക്സീനോസ്, യൂയാക്കീം മാർ ഈവാനിയോസ് എന്നീ മെത്രാപ്പോലീത്തന്മാരെ ചെങ്ങന്നൂർ പഴയ സുറിയാനിപള്ളിയിൽവച്ച് വാഴിച്ചപ്പോൾ, പ. അബ്ദേ മശിഹാ പാത്രിയർക്കീസ് ബാവായോടൊപ്പം സഹകാർമ്മികത്വം വഹിച്ചു.

സഭയുടെ സ്വാതന്ത്ര്യം പരിരക്ഷിക്കുന്നതിനും സഭാവിശ്വാസപരിപാലനത്തിനുമായി അജഗണങ്ങളെ നയിച്ച ഇദ്ദേഹം മെത്രാപ്പോലീത്തായായിരുന്നപ്പോൾ പരുമല മാർ ഗ്രീഗോറിയോസ് തിരുമേനിയുടെ കന്തീലശ്ലൂശ്ലൂഷയ്ക്കും കബറടക്കശ്ലൂശ്ലൂഷയ്ക്കും പ്രധാന കാർമ്മികത്വം വഹിച്ചു.

മലങ്കരസഭയിലെ പ്രഥമ കാതോലിക്കയായ ഇദ്ദേഹം 1913 മെയ് 3–ന് കാലംചെയ്തു. വട്ടശ്ശേരിൽ മാർ ദീവന്നാസിയോസ്, യൂയാക്കീം മാർ ഈവാനിയോസ്, ഗീവറുഗീസ് മാർ ഗ്രീഗോറിയോസ് എന്നീ മെത്രാപ്പോലീത്താമാരുടെ കാർമ്മികത്വത്തിൽ പാമ്പാക്കുട ചെറിയപള്ളിയിൽ മൃതദേഹം കബറടക്കി. മെയ് 3–ന് പാമ്പാക്കുട ചെറിയപള്ളിയിൽ പ. ബാവായുടെ ഓർമ്മപ്പെരുന്നാൾ ഭക്തിപുരസ്സരം ആഘോഷിക്കുന്നു.



മലങ്കരയിലെ ഒന്നാം കാതോലിക്കാബാവാ
പ. ബസ്സേലിയോസ് പൗലൂസ് പ്രഥമൻ

പ. ബസേലിയോസ് ഗീവറുഗീസ്
പ്രഥമൻ കാതോലിക്കാ ബാവാ

വാകത്താനം, കാരുചിറ പൗലോസിന്റെ രണ്ടാമത്തെ പുത്രനായി 1869 ധനു 29–നു ജനിച്ചു. എഴുത്തും വായനയും സ്വപിതാവിൽ നിന്നഭ്യസിച്ചതിനുശേഷം കോട്ടയം വയസ്ക്കര കുന്നിൽ പ്രൈമറി വിദ്യാഭ്യാസം നടത്തി. കളപ്പുരയ്ക്കൽ പൗലോസ് കത്തനാരിൽനിന്നു് സുറിയാനി ഭാഷയും വ്യാകരണവും അഭ്യസിച്ചു. 1885–ൽ പഴയ സെമിനാരിയിൽ ചേർന്നു് വട്ടശ്ശേരിൽ മല്പാന്റെയും കോനാട്ട് മല്പാന്റെയും ശിക്ഷണത്തിൽ വൈദികാഭ്യാസനം പൂർത്തിയാക്കി.

1885 ജൂലൈ 16 നു കോറൂയെപട്ടവും 1889–ൽ ശെമ്മാശുപട്ടവും 1897–ൽ കശ്ശീശാപട്ടവും അടുത്ത ദിവസം റമ്പാൻ സ്ഥാനവും, കടവിൽ പൗലോസ് മാർ അത്താനാസിയോസ് മെത്രാപ്പോലീത്തായിൽ നിന്നും സ്വീകരിച്ചു. കടവിൽ പൗലോസ് മാർ അത്താനാസിയോസിനോടൊപ്പം ആലുവാ തൃക്കുന്നത്തു സെമിനാരിയിൽ താമസിച്ച ഇദ്ദേഹം 1908 മുതൽ 1910 വരെ സെമിനാരി മാനേജരായി സേവനം അനുഷ്ഠിച്ചു.

പ. അബ്ദേദ് മശിഹാപാത്രിയർക്കീസും പ. കാതോലിക്കാ ബാവായും ചേർന്നു് 1912 ജനുവരിയിൽ, ഗീവറുഗീസ് മാർ പീലക്സിനോസ് എന്ന അഭിധാനത്തിൽ മെത്രാപ്പോലീത്തായായി വാഴിച്ചു. തുടർന്നു് കോട്ടയം അങ്കമാലി ഭദ്രാസനങ്ങളുടെ അധിപനായി നിയമിതനായി. ഒരു പാത്രിയർക്കീസും ഒരു കാതോലിക്കായും ചേർന്നു് ഇദം പ്രഥമമായിമെത്രാപ്പോലീത്തായായിവാഴിക്കപ്പെട്ട ഇദ്ദേഹം വള്ളിക്കാട്ട ദയറ ആസ്ഥാനമാക്കി ഭരണം നടത്തി.

പുതുശ്ശേരി എം. ജി. ഡി. സ്കൂൾ, വാകത്താനം എൽ. പി. ബി. സ്കൂൾ, വാകത്താനം എൽ. പി. ജി. സ്കൂൾ, ഇത്തിത്താനം സെൻറ് ജോൺസ് സ്കൂൾ മുതലായവ ആരംഭിക്കുന്നതിനും വള്ളിക്കാട്ട ദയറായുടേയും ചാപ്പലിന്റെയും അറകുറപ്പണികളും തീർക്കുന്നതിനും, ദയറായ്ക്കു ചുറുമുള്ള ആറര ഏക്കർ സ്ഥലം, ഭദ്രാസനത്തിൽനിന്നും ശേഖരിച്ച പണം കൊണ്ടു് വാങ്ങുന്നതിനും ഇദ്ദേഹം നേതൃത്വം നല്കി.

പ. ബസ്സേലിയോസ് പൗലോസ് പ്രഥമൻ കാതോലിക്കാ ബാവായുടെ ദേഹവിയോഗത്തെ തുടർന്നു് ഇദ്ദേഹത്തിന്റെ പേരു് കാതോലിക്കാ സ്ഥാനത്തേക്കു് നിർദ്ദേശിച്ചെങ്കിലും ആ സ്ഥാനം ഏറ്റെടുക്കാൻ വിസമ്മതിച്ചു. എന്നാൽ മലങ്കര മെത്രാപ്പോലീത്താ വട്ടശ്ശേരിൽ ഗീവറുഗീസ് മാർ ദീവന്നാസിയോസ് പേരു് എഴുതി ചീട്ടിട്ടപ്പോൾ ഇദ്ദേഹത്തിനു് ചീട്ടു വീഴുകയും ദൈവനിശ്ചയം എന്നു കരുതി ആ സ്ഥാനം സ്വീകരിക്കുകയും ചെയ്തു. 1925 മെയ് 1–നു് നിരണത്തുവച്ചു കൂടിയ മലങ്കര അസോസിയേഷൻ അദ്ദേഹത്തെ കാതോലിക്കാ സ്ഥാനത്തേക്കു് തെരഞ്ഞെടുത്തു. തുടർന്നു് പ. സുന്നഹദോസും മലങ്കര സഭയുടെ കാതോലിക്കായായി അവരോധിച്ചു.

1925 മെയ്–3 നു് ബഥനിയുടെ പി. ടി. ഗീവറുഗീസ് റമ്പാനെ ഗീവറുഗീസ് മാർ ഈവാനിയോസ് എപ്പിസ്കോപ്പായായി വാഴിച്ചു. പ്രാർത്ഥനയാലും ഉപവാസത്താലും നേടി എടുത്ത ആത്മീയ ശക്തികൊണ്ടു് മലങ്കരസഭയെ നയിച്ച ഇദ്ദേഹം 1928 ഡിസംബർ 17–നു് നെയ്യൂർആശുപത്രിയിൽ വച്ചു് കാലംചെയ്തു. മൃതദേഹം നെയ്യൂരിൽനിന്നു് തിരുവാങ്കോട്ടും തിരുവനന്തപുരത്തും പൊതുദർശനത്തിനു് വച്ചശേഷം വാകത്താനത്തേക്കു് കൊണ്ടുവരികയും മലങ്കര മെത്രാപ്പോലീത്താ വട്ടശ്ശേരിൽ ഗീവറുഗീസ് മാർ ദിവന്നാസിയോസിന്റെ പ്രധാന കാർമ്മികത്വത്തിൽ വള്ളിക്കാട്ട ദയറാ ചാപ്പലിന്റെ വടക്കുവശത്തു് കബറടക്കി. ഡിസംബർ 17–നു് വള്ളിക്കാട്ട് ദയറായിൽ പ. ബാവായുടെ ഓർമ്മ ഭക്തിപുരസരം ആഘോഷിക്കുന്നു.



മലങ്കരയിലെ രണ്ടാം കാതോലിക്കാബാവാ
പ. ബസ്സേലിയോസ് ഗീവറുഗീസ് പ്രഥമൻ

പ. ബസ്സേലിയോസ് ഗീവറുഗീസ് ദ്വിതീയൻ കാതോലിക്കാബാവാ

കോട്ടയത്തിനടുത്തു് കുറിച്ചി, കല്ലാശ്ശേരി കുടുംബത്തിൽ ഉലഹന്നാന്റെയും നൈത്തിയുടെയും മകനായി 1874 ജൂൺ 16–നു് ജനിച്ചു. പ്രാഥമിക വിദ്യാഭ്യാസാനന്തരം പരുമല സെമിനാരിയിൽ പരുമല മാർ ഗ്രീഗോറിയോസു് മെത്രാപ്പോലീത്തായുടേയും വട്ടശ്ശേരിൽ ഗീവറുഗീസു് മല്പാന്റെയും ശിക്ഷണത്തിൽ സുറിയാനിയിലും വേദശാസ്ത്രത്തിലും അഭ്യസനം നേടി. സി. എം. എസു്. ഹൈസ്കൂൾ, എം. ഡി. സെമിനാരി എന്നിവിടങ്ങളിൽ ഇംഗ്ലീഷു് വിദ്യാഭ്യാസവും പഴയസെമിനാരിയിൽ വൈദിക പരിശീലനവും പൂർത്തിയാക്കി.

1892 മെയു് 24–നു് കടവിൽ പൗലോസു് മാർ അത്താനാസിയോസു് മെത്രാപ്പോലീത്തായിൽ നിന്നു് ശെമ്മാശുപട്ടവും 1898 നവംബർ 26–നു് പരുമല മാർ ഗ്രീഗോറിയോസു് മെത്രാപ്പോലീത്തായിൽ നിന്നു് കശ്ശീശാപട്ടവും നവംബർ 29–നു് റമ്പാൻ സ്ഥാനവും സ്വീകരിച്ചു. പരുമല തിരുമേനിയുടെ കല്പന പ്രകാരം കടമ്പനാട്ടു് പള്ളിയിൽ താമസിച്ചു് തെക്കൻ ഭദ്രാസനങ്ങളുടെ ചുമതലവഹിച്ചു. പഴയ സെമിനാരി മാനേജരായും സെമിനാരി മല്പാനായും പ്രവർത്തിച്ചു. ഗ്രന്ഥപാരായണത്തിലും പുസ്തകരചനയിലും വ്യാപൃതനായിരുന്നു. സഹദേന്മാരുടെ ചരിത്രം, രഹസ്യപ്രാർത്ഥനകളം, പറുദൈസാ, മാർ യൂഹാനോൻ മാംദാനായുടെ ചരിത്രം തുടങ്ങിയ ഗ്രന്ഥങ്ങളം രചിച്ചു് പ്രസിദ്ധം ചെയ്തു.

1912 സെപ്തംബർ 10–നു് പ. അബ്ദ്ദേമശിഹാ പാത്രിയർക്കീസു് പരുമല സെമിനാരിയിൽവച്ചു് അദ്ദേഹത്തെ ഗീവറുഗീസു് മാർ ഗ്രീഗോറിയോസു് എന്ന നാമധേയത്തിൽ മെത്രാപ്പോലീത്തായായി വാഴിച്ചു. തുമ്പമൺ, നിരണം, കൊല്ലം എന്നീ ഭദ്രാസനങ്ങളുടെ മെത്രാപ്പോലീത്തായായി നിയമിതനായി. മലങ്കര മെത്രാപ്പോലീത്ത വട്ടശ്ശേരിൽ ഗീവറുഗീസു് മാർ ദീവന്നാസിയോസു് തിരുമേനിയുടെ പ്രധാന കാർമ്മികത്വത്തിൽ 1929 ഫെബ്രുവരി 15–നു് കിഴക്കിന്റെ കാതോലിക്കായായി വാഴിച്ചു. 1934 ഡിസംബർ 28–നു് കോട്ടയം എം. ഡി. സെമിനാരിയിൽ ചേർന്ന മലങ്കര അസോസിയേഷൻ പ. ബാവായെ മലങ്കരമെത്രാപ്പോലീത്തായായി തെരഞ്ഞെടുത്തു. ഈ അസോസിയേഷനിൽ വച്ചു്, ഇപ്പോഴം നിലവിലിരിക്കുന്ന ഭരണഘടന അംഗീകരിച്ചു.

പ്രശ്നസങ്കീർണ്ണമായ കാലഘട്ടത്തിൽ ദൈവത്തിൽനിന്നാജ്ജിച്ച ശക്തികൊണ്ടു് മലങ്കരസഭയെ സധൈര്യം നയിച്ചു് സഭയുടെ ബഹുമുഖമായ വളർച്ചയ്ക്കും നവോത്ഥാനത്തിനുമായി 30 വർഷം സുധീര നേതൃത്വംനല്കി. 1908–ൽ യെറുശലേമിലും 1934–ൽ സിറിയായിലും സന്ദർശനം നടത്തി. 1934–ൽ സഭാസമാധാനത്തിന്റെ ആലോചനകൾക്കായി സിറിയായിലെത്തിയ അദ്ദേഹം അപ്രേം പാത്രിയർക്കീസിനെ സന്ദർശിച്ചു സംഭാഷണം നടത്തി. 1937–ൽ എഡിൻബർഗ്ഗിൽ വച്ചു നടന്ന അഖിലലോക സഭാകൗൺസിലിൽ പങ്കെടുക്കുകയും മടക്കയാത്രയിൽ ഈജിപ്തിൽ എത്തി അലക്സന്ത്രിയാ പാത്രിയർക്കീസിനേയും, യുഗോസ്ലാവിയായിലെ സേർബിയൻ പാത്രിയർക്കീസിനെയും സന്ദർശിച്ചു. അദ്ദേഹത്തിന്റെ കാലത്തു് എത്യോപ്യൻ പാത്രിയർക്കീസു് ഹെയ്ലിസെലാസി, സൈപ്രസു് പാത്രിയർക്കീസു് മക്കാറിയോസു്, അർമ്മീനിയൻ പാത്രിയർക്കീസു് വസ്ക്കൻ തുടങ്ങിയ വിദേശ സഭാമേലദ്ധ്യക്ഷന്മാർ മലങ്കരസഭ സന്ദർശിച്ചു.

സഭയിലുണ്ടായിരുന്ന ആഭ്യന്തരവും ബാഹ്യവുമായ അസ്വസ്ഥതകളെ സമചിത്തതയോടെ നേരിട്ടു് വിശ്വാസം പരിരക്ഷിച്ചു. ''സമുദായ കേസിലുണ്ടായ പരാജയം വിജയത്തിന്റെ മുന്നോടിയാണു്. എന്തൊക്കെ അഗ്നിപരീക്ഷണങ്ങളം നേരിട്ടാലും മാർത്തോമ്മാ സ്ലീഹായുടെ പൗരസ്ത്യ കാതോലിക്കാ സിംഹാസനത്തിൻകീഴു് ഞങ്ങളും ഞങ്ങളുടെ സന്തതി പരമ്പരകളും ലോകാവസാനത്തോളം ഭക്തിപൂർവ്വം നിലകൊള്ളുന്നതാണെന്നു് ദൈവതിരുമുമ്പാകെ പ്രതിജ്ഞചെയ്യുന്നു'' എന്നു് കോട്ടയം എം. ഡി. സെമിനാരിയിൽ ചേർന്ന മഹാസമ്മേളനത്തിൽ വച്ചു്, പതിനായിരക്കണക്കിനാളുകളോടൊപ്പം പ്രഖ്യാപിച്ചു.

പന്ത്രണ്ടു മെത്രാപ്പോലീത്തന്മാരെ വാഴിക്കുകയും ആയിരത്തിൽപ്പരം പട്ടക്കാർക്കും ശെമ്മാശന്മാർക്കും പട്ടം നല്കുകയും ചെയ്ത ഇദ്ദേഹം അനവധി പള്ളികളം സ്ഥാപിച്ചു് കൂദാശ നടത്തി. 1931–ലും 1950–ലും വി. മൂറോൻ കൂദാശ പഴയസെമിനാരിയിൽ വച്ചു് നടത്തി. 1947 നവമ്പർ 2–നു് പരുമല മാർ ഗ്രീഗോറിയോസിനേയും യൽദോ മാർ ബസ്സേലിയോസിനേയും പരിശുദ്ധന്മാരായി പ്രഖ്യാപിച്ചു. മലങ്കര സഭാചരിത്രത്തിൽ പ്രോജ്ജ്വലിച്ചിരുന്ന ക്രാന്തദർശിയായിരുന്ന ഇദ്ദേഹം 1964 ജനുവരി 3–നു് ദേവലോകം അരമനയിൽ വച്ചു് കാലംചെയ്തു. മൃതദേഹം ദേവലോകം അരമനചാപ്പലിനു സമീപമുള്ള കബറിടത്തിൽ അന്ത്യവിശ്രമം കൊള്ളുന്നു. ഓർമ്മപ്പെരുന്നാൾ: ജനുവരി 3–നു്.



മലങ്കരയിലെ മൂന്നാം കാതോലിക്കാബാവാ
പ. ബസ്സേലിയോസ് ഗീവറുഗീസ് ദ്വിതീയൻ

പ. ബസ്സേലിയോസ് ഔഗേൻ
പ്രഥമൻ കാതോലിക്കാ ബാവാ

പെരുമ്പാവൂർ വെങ്ങോല, ചേററാകുളത്തിൻ കര അബ്രഹാം കത്തനാരുടെ പുത്രനായി 1884 ജൂൺ 26–നു് ജനിച്ചു. പ്രാഥമിക വിദ്യാഭ്യാസത്തി നുശേഷം പാമ്പാക്കുട കോനാട്ടു് മാത്തൻ മല്പാന്റെ ശിഷ്യത്വം സ്വീകരിച്ചു് സുറിയാനി പഠനം ആരം ഭിച്ചു. എം. ഡി. സെമിനാരിയിൽ നിന്നു് ഇംഗ്ലീ ഷു് വിദ്യാഭ്യാസവും സിറിയയിൽ സുറിയാനി യിൽ ഉപരിപഠനവും നടത്തി.

കടവിൽ പൗലോസു് മാർ അത്താനാസിയോ സിൽ നിന്നു് ശെമ്മാശുപട്ടവും 1908–ൽ യരുശലേ മിൽ വച്ചു് ഔഗേൻ എന്ന നാമധേയത്തിൽ റമ്പാൻ സ്ഥാനവും സ്വീകരിച്ചു. 1927–ൽ യരുശലേമിൽ വച്ചു് ഔഗേൻമാർ തീമോത്തിയോസു് എന്ന നാമ ധേയത്തിൽ മെത്രാപ്പോലീത്തായായി വാഴിക്ക പ്പെട്ടു. തുടർന്നു് കണ്ടനാടു് ഭദ്രാസനത്തിന്റെ 4–ാ മത്തെ മെത്രാപ്പോലീത്തായായി നിയമിതനായി.

മലങ്കരസഭയിൽ സമാധാനം ഉണ്ടാകണമെന്നു് അതിയായി ആഗ്രഹിച്ച ഇദ്ദേഹം സഭയുടെ പുരോ ഗതിക്കും ഐക്യത്തിനും സ്വാതന്ത്ര്യത്തിനുമായി കാതോലിക്കാസിംഹാസനം കൂടിയേ തീരൂ എന്നാ തു്മാത്മമായി വിശ്വസിച്ചു്, 1942–ൽ ഓത്തഡോ ക്സു് സഭയുടെ നിലപാടു് അംഗീകരിച്ചു. ഓത്ത ഡോക്സു് വൈദികസെമിനാരി പ്രിൻസിപ്പാൾ, കണ്ടനാടു്, തുമ്പമൺ എന്നീ ഭദ്രാസനങ്ങളുടെ മെത്രാ പ്പോലീത്താ തുടങ്ങി നിരവധി സ്ഥാനങ്ങളിൽ വ്യക്തിമുദ്ര പതിപ്പിച്ച ഇദ്ദേഹത്തെ 1962 മെയു് 17–നു് നിരണത്തുവച്ചു കൂടിയ മലങ്കര അസോസി യേഷൻ, മലങ്കരമെത്രാപ്പോലീത്തായുടേയും, പ. കാതോലിക്കായുടേയും പിൻഗാമിയായി തെര ഞ്ഞെടുത്തു.

സുപ്രീംകോടതി വിധിയെ തുടർന്നുണ്ടായ സമാധാന പുനഃസ്ഥാപന കാലത്തു് പ. യാക്കോ ബു് തൃതീയൻ പാത്രിയർക്കീസു് ബാവായുടെ കാർമ്മികത്വത്തിലും വിദേശ മേലദ്ധ്യക്ഷന്മാരുടെ സാന്നിദ്ധ്യത്തിലും പ. സുന്നഹദോസു് 1964 മെയു് 22 നു് കോട്ടയം എം. ഡി. സെമിനാരിയിൽ വച്ചു് ഇദ്ദേഹത്തെ മലങ്കരസഭയുടെ നാലാമത്തെ കാതോലിക്കായായി സ്ഥാനാരോഹണം ചെയ്തു.

എത്യോപ്യയിൽ നടന്ന പൗരസ്ത്യ ഓർത്തഡോ ക്സു് സഭാ മേലദ്ധ്യക്ഷന്മാരുടെ സമ്മേളനത്തിൽ പങ്കെടുക്കുകയും 1964 ഡിസംബറിൽ ബോംബെ യിൽവച്ചു് പോപ്പ് മാർപാപ്പയെ കണ്ടു് സംഭാഷ ണം നടത്തുകയും ചെയ്തു. 1966 ഓഗസ്റ്റു് 24നു് കോ ലഞ്ചേരിയിൽ വച്ചും 1975 ഫെബ്രുവരി 16–നു് നിരണത്തുവച്ചും മെത്രാൻസ്ഥാനാഭിഷേകം നടത്തി. 1970 ഡിസംബർ 31–നു് പ. കാതോലിക്കായുടെയും മലങ്കര മെത്രാപ്പോലീത്തായുടേയും പിൻഗാമി യായി മാത്യൂസു് മാർ അത്താനാസിയോസിനെ തെ രഞ്ഞെടുത്തു. പ്രായാധിക്യത്തിലായിരുന്ന അദ്ദേ ഹം 1975 സെപ്റ്റംബർ 24–നു് മലങ്കര മെത്രാ പ്പോലീത്താ സ്ഥാനം പിൻഗാമിക്കു് ഒഴിഞ്ഞു കൊടുത്തു. 1975 ഒക്ടോബർ 27–നു് മാത്യൂസുമാർ അത്താനാസിയോസിനെ കാതോലിക്കായായി ഇദ്ദേഹം സ്ഥാനാരോഹണം നടത്തി.

മലയാളം, സുറിയാനി എന്നീ ഭാഷകളിൽ അ സാമാന്യമായ വൃൽപ്പത്തി നേടിയ ഇദ്ദേഹം പെങ്കീ സാനമസ്ക്കാരം, പ്രൂമിയോനകം, വലിയ നോ മ്പിലെ നമസ്കാരത്തിന്റെ ഗദ്യപദ്യങ്ങൾ, പട്ടം കൊട ശ്രൂശ്രൂഷാക്രമങ്ങൾ, പള്ളിക്കൂദാശക്രമങ്ങൾ എന്നിവ മലയാളത്തിലേക്കു് തർജ്ജിമചെയ്യുകയും, വി. കുർബ്ബാനതക്സായിലെയും പെരുന്നാളുകളുടെ യും ഹൂത്തോമകം, വേദോപദേശസാരം, പ. സുന്ന ഹദോസുകം, മരണാനന്തരാവസ്ഥ തുടങ്ങിയവ രചിക്കുകയും ചെയ്തു,

പ്രാർത്ഥനാജീവിതം. തപോനിഷ്ഠ, പ്രതാനുഷ്ഠാ നങ്ങൾ, സേവനതല്പരത, ജ്ഞാനതൃഷ്ണത, പ്രവർത്ത നത്തിനുള്ള അദമ്യമായ താല്പര്യം, രചനാവൈഭവം ദീഘ്ദവീക്ഷണം, വിനയം എന്നീ വിശിഷ്ടഗുണ ങ്ങളാൽ അനുഗ്രഹീതനായിരുന്ന ഇദ്ദേഹം 1975 ഡി സംബർ 8–നു് ദേവലോകം അരമനയിൽ വച്ചു് കാലം ചെയ്തു. മൃതദേഹം ദേവലോകം അരമനചാപ്പ ലിനു സമീപമുള്ള കബറിടത്തിൽ അന്ത്യവിശ്രമം കൊള്ളുന്നു. ഓർമ്മപ്പെരുന്നാൾ ഡിസംബർ 8–നു്.



മലങ്കരയിലെ നാലാം കാതോലിക്കാബാവാ
പ. ബസ്സേലിയോസ് ഔഗേൻ ബാവാ

പരിശുദ്ധ ബസേലിയോസ്
മാർത്തോമ്മാ മാത്യൂസ് പ്രഥമൻ കാതോലിക്കാബാവാ

കോട്ടയം വട്ടക്കുന്നേൽ കുര്യൻകത്തനാരുടേയും ഒളശ്ശ പുളിക്കപ്പറമ്പിൽ മറിയാമ്മയുടേയും ഇളയ മകനായി 1907 മാർച്ച് 27–നു് ജനിച്ചു. ചിറയിൽ അയ്യപ്പൻപിള്ളയുടെ ശിക്ഷണത്തിൽ നിലത്തെഴുത്തു പഠിച്ചു. സ്കൂൾവിദ്യാഭ്യാസം കോട്ടയം എം. ഡി. സെമിനാരിയിൽ നടത്തി. കോട്ടയം സി. എം. എസ്. കോളജിൽനിന്നു് ഇൻറർമീഡിയറും തിരുവനന്തപുരം മഹാരാജാസ് കോളജിൽ നിന്നു് കെമിസ്ട്രിയിൽ ബി. എ. യും. കൽക്കട്ട ബിഷപ്സ് കോളജിൽനിന്നു് ബി. ഡിയും കരസ്ഥമാക്കി.

ചെറിയമഠത്തിൽ സ്കറിയാമല്പാൻറെ ശിഷ്യനായി മാങ്ങാനം എബ്നേസർ ദയറായിൽ സുറിയാനിപഠനം നടത്തി. മാതാപിതാക്കളുടേയും സി. ജെ. സ്കറിയാമൽപാൻറെയും പ. ഗീവർഗീസ് ദ്വിതീയൻ ബാവായുടേയും പ്രേരണയും പ്രോത്സാഹനവും ആദ്ധ്യാത്മികജീവിതത്തെ ക്കൂടുതൽ കരുപ്പിടിപ്പിച്ചു. ദൈവശാസ്ത്ര വിജ്ഞാനീയത്തിലും സഭാപാരമ്പര്യശാസ്ത്രത്തിലും കാനോനിലും അനുപമവ്യക്തിത്വം സ്ഥാപിച്ചെടുത്ത ഇദ്ദേഹം അവൈദികനായിരിക്കുമ്പോഴും, 1944–ൽ മലങ്കര സുറിയാനിസഭാ മാനേജിംഗ്കമ്മറ്റിയിലേക്കു് തെരഞ്ഞെടുക്കപ്പെട്ടു.

1945 ഓഗസ്റ്റ് 22–ാംതീയതി പഴയസെമിനാരിയിൽവച്ചു് ശെമ്മാശുപട്ടവും ആഗസ്റ്റ് 23–ാംനു-മാർ ഏലിയാചാപ്പലിൽവച്ചു് പൂർണ്ണശെമ്മാശുപട്ടവും 1946 ഒക്ടോബർ 27–ാംതീയതി കശ്ശീശാപട്ടവും പരിശുദ്ധ ബസ്സേലിയോസ് ഗീവർഗീസ് ദ്വിതീയൻ കാതോലിക്കാബാവായിൽനിന്നും സ്വീകരിച്ചു. തുടർന്നു് കാരാപ്പുഴ മാർ ഗീവർഗീസ് മാർ ഗ്രീഗോറിയോസ് ചാപ്പലിൽ 7 വർഷം വികാരിയായി സേവനമനുഷ്ഠിച്ചു.

1951 സെപ്തംബർ 21–ാംതീയതി പ. ഗീവർഗീസ് ദ്വിതീയൻബാവാ റമ്പാൻസ്ഥാനം നല്കി. 1953 മെയ് 15–ാംതീയതി കോട്ടയം മാർ ഏലിയാചാപ്പലിൽവച്ചു് മാത്യൂസ് മാർ അത്താനാസിയോസ് എന്ന നാമധേയത്തിൽ പ. ഗീവർഗീസ് ദ്വിതീയൻബാവാ മെത്രാപ്പോലീത്തായായി വാഴിച്ചു. 1960–ൽ ബാഹ്യകേരളത്തിലെ ഏതാനും പള്ളികളുടെയും കോൺഗ്രിഗേഷൻറെയും ചുമതലക്കാരനായി പരിശുദ്ധ ഔഗേൻബാവാ നിയമിച്ചു.

1970 ഡിസംബർ 31–ാംതീയതി കോട്ടയം എം. ഡി. സെമിനാരിയിൽ ചേർന്ന മലങ്കര അസ്സോസിയേഷൻ ഇദ്ദേഹത്തെ, മലങ്കരസഭയുടെ പരമാധികാരിയായി പ. കാതോലിക്കാബാവായുടേയും മലങ്കര മെത്രാപ്പോലീത്തായുടേയും പിൻഗാമിയായി ഏകകണ്ഠമായി തെരഞ്ഞെടുത്തു. 1975 സെപ്തംബർ 24–ാം തീയതി മലങ്കര മെത്രാപ്പോലീത്തായായി. 1975 ഒക്ടോബർ 27–ാംതീയതി പഴയ സെമിനാരിയിൽവച്ചു് പ. ബസ്സേലിയോസ് മാത്തോമ്മാ മാത്യൂസ് പ്രഥമൻ എന്ന പേരിൽ കാതോലിക്കായായി അവരോധിക്കപ്പെട്ടു.

മലങ്കരസഭാ വർക്കിംഗ്കമ്മറ്റിഉപാദ്ധ്യക്ഷൻ, കാതോലിക്കേറ്റ് സ്കൂൾ ബോർഡ് പ്രസിഡൻറ്, കാതോലിക്കേറ്റ് എം.ഡി. സ്കൂൾ മാനേജർ, എപ്പിസ്കോപ്പൽ കൗൺസിലംഗം, ഓർത്തഡോക്സ് സെമിനാരി പ്രിൻസിപ്പാൾ, 1977–ൽ റഷ്യയിൽവച്ചു നടന്ന അഖിലലോക സുവിശേഷസമ്മേളനത്തിൻറെ രക്ഷാധികാരി, മോസ്കോയിൽവച്ചുനടന്ന നിരായുധീകരണ സമ്മേളനാദ്ധ്യക്ഷൻ, 1982–ൽ നടന്ന ലോകമതസമ്മേളനത്തിൻറെ മുഖ്യ രക്ഷാധികാരി തുടങ്ങി നിരവധി സ്ഥാനങ്ങൾ വഹിച്ചിട്ടുണ്ടു്.

ചെറുപ്രായത്തിൽതന്നെ ഓർത്തഡോക്സ് വിശ്വാസത്തിൻറെ വീറും വിശുദ്ധിയും സ്വാംശീകരിച്ചിരുന്ന ഇദ്ദേഹം അതു് കാത്തുസൂക്ഷിക്കുന്നതിൽ സദാ ജാഗരൂകനാണു്. അസാധാരണമായ ധിഷണാവൈഭവത്തോടെ പാശ്ചാത്യ പൗരസ്ത്യ ദൈവശാസ്ത്രത്തിൻറെ നിഗൂഢമേഖലകളിലേക്കു് കടന്നുചെന്നു് സ്വതന്ത്രവും മൗലികവുമായ ചിന്തകളവതരിപ്പിക്കുവാൻ കഴിഞ്ഞു. സഭയുടെ കാനോനുകൾ, വിശുദ്ധകുദാശകൾ എന്നിവയെക്കുറിച്ചുള്ള അഭിപ്രായങ്ങൾ ആധികാരികങ്ങളായിരുന്നതിനാൽ മാത്തോമ്മാസഭയിലെ ദാനിയേൽകേസിലും ഓർത്തഡോക്സ്സഭയുടെ സമുദായകേസുകളിലും നൽകിയ മൊഴികൾ നിയമജ്ഞന്മാരുടെയും നീതിപാലകരുടെയും മുക്തകണ്ഠമായ പ്രശംസനേടി. അയ്മേനിയായിരിക്കുമ്പോൾതന്നെ സമുദായക്കേസിൽ കാനോൻ വിദഗ്ധസാക്ഷി എന്ന നിലയിൽ കോട്ടയം അഡീഷണൽ ഡിസ്ട്രിക്ട് കോർട്ടിൽ മൊഴികൊടുത്ത ഇദ്ദേഹത്തിനു് പ. ഗീവറുഗീസ് ദ്വിതീയൻ കാതോലിക്കാബാവാ ഒരു സ്വർണ്ണമോതിരം സമ്മാനിച്ചു.



മലങ്കരയിലെ അഞ്ചാം കാതോലിക്കാബാവാ
പ. ബസ്സേലിയോസ് മാർത്തോമ്മാ മത്യൂസ് പ്രഥമൻ

ആഗോളതലത്തിൽ അറിയപ്പെടുന്ന ആദ്ധ്യാത്മിക നേതാവായ ഇദ്ദേഹത്തിന്റെ പ്രവർത്തനങ്ങളും കാതോലിക്കാസിംഹാസനത്തിന്റെ അന്തസ്സും പ്രൗഢിയും ഉയർത്തി. റഷ്യൻ പാത്രിയർക്കീസ് ദി ഓർഡർ ഓഫ് സെന്റ് വ്ളാഡിമർ ബഹുമതിയും റഷ്യയിലെ ലെനിൻഗ്രാഡ് തിയോളജിക്കൽ സെമിനാരി അക്കാദമിഫെലോ സ്ഥാനവും ജോർജിയൻ കാതോലിക്കാ ദി ഓർഡർ ഓഫ് സെന്റ് ജോർജും അമേരിക്കയിലെ നോബിളും കനോനിയൻ ഓഫ് ദി സ്വാൻ, ഗ്രാൻഡ് പ്രിലേറ്റ്, ഗ്രാൻറ് കോളറും നൽകി ആദരിച്ചു. ദൈവശാസ്ത്രരംഗത്തെ പ്രശസ്തസേവനത്തെ മുൻനിർത്തി 1973–ൽ സെറാമ്പൂർ സർവ്വകലാശാല ഡോക്ടറേറ്റ് നൽകി.

റഷ്യ, റുമേനിയ, അർമ്മീനിയാ, ബൾഗേറിയാ എന്നിവിടങ്ങളിലെ സഹോദരീസഭകളിലും അമേരിക്ക, റോം, വത്തിക്കാൻ മുതലായ ക്രൈസ്തവരാജ്യങ്ങളിലും സന്ദർശനം നടത്തി. മാർപാപ്പായുടെ കേരളസന്ദർശനവേളയിൽ കാതോലിക്കോസിന്റെ ആസ്ഥാനമായ ഏലിയാകത്തീഡ്രലിൽവച്ച് ജോൺപോൾമാർപാപ്പ പ. ബാവായെ സന്ദർശിച്ച് സംഭാഷണം നടത്തി. 1982 സെപ്തംബറിൽ കാതോലിക്കേറ്റ് പുനഃസ്ഥാപനസപ്തതിയാഘോഷവും 84 ഫെബ്രുവരിയിൽ വട്ടശ്ശേരിൽ തിരുമേനിയുടെ ചരമ രജതജൂബിലിയും വിപുലമായി ആഘോഷിച്ചു. സമ്മേളനങ്ങളിൽ ഇൻഡ്യൻപ്രസിഡന്റ്, വൈസ്പ്രസിഡന്റ്, പ്രധാനമന്ത്രി, ഗവർണ്ണർ, മുഖ്യമന്ത്രി, തുടങ്ങിയ പ്രമുഖർ പങ്കെടുക്കുകയും വിദേശമേലദ്ധ്യക്ഷന്മാർ മലങ്കര സഭയിൽ സന്ദർശനം നടത്തുകയും ചെയ്തു.

ബാഹ്യകേരള ഭദ്രാസനഇടവകയുടെ വ്യവസ്ഥാപിതമായ പുരോഗതിക്ക് അടിസ്ഥാനമിട്ട് മദ്രാസ്, ബോംബെ, ഡൽഹി, കല്ക്കട്ട, അമേരിക്ക എന്നീ അഞ്ചു ഭദ്രാസനങ്ങൾക്ക് ആധാരശിലയിടുവാൻ കഴിഞ്ഞു. ആസ്ട്രേ, ആഫ്രിക്ക, ഓസ്ട്രാൽ, അർമ്മീനിയ തുടങ്ങിയ സ്ഥലങ്ങളിൽ ഉദിതാശ്രമപ്രവർത്തനത്തിന് സഹായങ്ങൾ എത്തിക്കുന്നതിനും ഭാരതത്തിന്റെ വിവിധ കേന്ദ്രങ്ങളിൽ മിഷൻ പ്രവർത്തനം വ്യാപകമാക്കുന്നതിനും സാധിച്ചു. ഭദ്രാസനങ്ങൾ പുനർവിഭജനം നടത്തി ഭരണസംവിധാനത്തെ ശക്തവും സംപുഷ്ടവുമാക്കി. ഐക്യമിനിക്കൽരംഗത്തു് മികച്ച നേട്ടങ്ങൾ കൈവരിക്കുവാൻ കഴിഞ്ഞ മലങ്കരസഭ എൻ.സി.സി. യിലും കെ. സി. സി. യിലും അംഗത്വമെടുത്തതു് പ. ബാവായുടെ കാലയളവിലാണു്. W. C. C. യിലും N. C. C. യിലും പ്രസിഡൻറന്മാരായി ഓർത്തഡോക്സ് സഭയിലെ രണ്ടു് മെത്രാപ്പോലീത്താമാർ തെരഞ്ഞെടുക്കപ്പെട്ടതു് സഭയ്ക്കു് അഭിമാനത്തിനു വക നല്കുന്നു. നിലയ്ക്കൽ ഐക്യമിനിക്കൽ ദേവാലയസ്ഥാപനത്തിനു് പ. ബാവാ നൽകിയ നേതൃത്വം പ്രശംസനീയമാണു്.

ഓർത്തഡോക്സ് വൈദികസെമിനാരിയുടെ ആഭിമുഖ്യത്തിലുള്ള അതുമായപരിശീലനപദ്ധതിയായ ദിവ്യബോധനം, ലിറർജിക്കൽ മ്യൂസിക്കു് സ്കൂൾ എന്നിവ നൂതനസംരംഭങ്ങളത്രേ. ഇംഗ്ലീഷ്, ഹിന്ദി, തമിഴ് എന്നീ ഭാഷകളിലേക്കു് വിശുദ്ധ ആരാധനാക്രമത്തെ പരിഭാഷപ്പെടുത്തിയതും സഭയുടെ ഭാവിവാഗ്ദാനങ്ങളെ കരുപ്പിടിപ്പിക്കുന്നതിനായി ബാലികാ–ബാലസമാജ പ്രസ്ഥാനങ്ങൾക്കു് പ. സുന്നഹദോസ് അംഗീകാരം നൽകിയതും ഇദ്ദേഹത്തിന്റെ കാലത്താണു്. ഇങ്ങനെ പുരോഗതിയുടെ ശ്രേണിയിലേക്കു് സഭയെ നയിക്കുന്നതിനു് നേതൃത്വം നൽകിക്കൊണ്ടിരിക്കുന്ന പ. ബാവാ 15 മെത്രാപ്പോലീത്താമാരെ അഭിഷേകം ചെയ്യുകയും 1978–ൽപഴയസെമിനാരിയിൽവച്ചും 1988–ൽ ദേവലോകത്തുവച്ചും വി. മൂറോൻക്രമാശകവും നടത്തുകയും ചെയ്തു.

മലങ്കര ഓർത്തഡോക്സ്സഭയുടെ സ്വാതന്ത്ര്യവും സ്വയം ശീർഷകത്വവും അരക്കിട്ടുറപ്പിക്കുന്നതിനും നൂതനങ്ങളായ ഭരണപരിഷ്കാരങ്ങൾ നടപ്പാക്കി സഭയുടെ പേരും പ്രശസ്തിയും ആഗോളതലത്തിലെത്തിക്കുന്നതിനും കഴിഞ്ഞ പ. ബാവാ തിരുമേനിയുടെ നേതൃത്വപാടവം ഏവരേയും ഹഠാദാകർഷിച്ചുകൊണ്ടു് ഇന്നും സഭയെ സമഗ്രമായ വികസനത്തിന്റെ ഔന്നത്യങ്ങളിലേക്കു് വഴിതെളിച്ചുകൊണ്ടിരിക്കുന്നു.

ഒന്നാം മാർത്തോമ്മാ 1653–1670

ഉദയംപേരൂർ സുന്നഹദോസിന്റെ കാലത്തും (1599) അതിനുശേഷവും മലങ്കര സുറിയാനിസഭയിൽ അർക്കദിയാക്കോനായിരുന്ന പകലോമറ്റം ഗീവറുഗീസ് അർക്കദിയാക്കോന്റെ പിൻഗാമിയായിരുന്ന ഒന്നാംമാർത്തോമ്മാ. (പകലോമറ്റം തോമസ് അർക്കദിയാക്കോൻ) 1653–ൽ ആലങ്ങാട്ടുപള്ളിയിൽ നടന്ന യോഗത്തിൽവച്ച് മലങ്കര സുറിയാനിസഭയുടെ മെത്രാപ്പോലീത്തായായി പന്ത്രണ്ടു പട്ടക്കാരാൽ അവരോധിക്കപ്പെട്ട. സ്ഥാനസ്ഥിതീകരണത്തിനു് ഒരു മേലദ്ധ്യക്ഷനെ അയച്ചുതരണമെന്നു് അപേക്ഷിച്ചുകൊണ്ടു് ഇദ്ദേഹവും സഭാനേതാക്കളും ചേർന്നു് അലക്സാൻഡ്രിയ, അന്ത്യോഖ്യാ എന്നീ പാത്രിയർക്കീസന്മാർക്കു് കത്തുകളയച്ചു. 1665–ൽ യറുശലേമിലെ മാർ ഗ്രീഗോറിയോസ് മെത്രാപ്പോലീത്താ മലങ്കരയിൽ എത്തി ഒന്നാം മാർത്തോമ്മാസ്ലീവാ അപ്പോസ്തോലിക കൈവയ്പു് നൽകി. മലങ്കര സുറിയാനിസമുദായത്തെ റോമാ പാപ്പായുടെ അധീനതയിൽ ആക്കിത്തീർക്കുന്നതിനു് പോർച്ചുഗീസ് ഭരണാധികാരികളുടെ പിൻതുണയോടുകൂടി റോമാ ആർച്ചുബിഷപ്പു് മെനസിസും കൂട്ടരും പണം നൽകിയും ഭീഷണിപ്പെടുത്തിയും മറ്റും ചെയ്ത നിഷ്ഠൂരപ്രവർത്തനങ്ങളെ തച്ചുടയ്ക്കുന്നതിനു് നേതൃത്വം നൽകി. സത്യവിശ്വാസവും മലങ്കരസഭാസ്വാതന്ത്ര്യവും പരിരക്ഷിച്ച വീരപുരുഷനായിരുന്ന ഒന്നാം മാർത്തോമ്മാ സഭാചരിത്രത്തിലെ 'മഹാനായ ഒന്നാം മാർത്തോമ്മാ' എന്നു് രേഖപ്പെടുത്തിയിരിക്കുന്നു. മലങ്കരസഭയുടെ സ്വാതന്ത്ര്യം പരിരക്ഷിക്കാൻ അതികഠിനമായ ക്ലേശങ്ങളും സഹിക്കേണ്ടിവന്ന ഇദ്ദേഹം 1670 ഏപ്രിൽ 25–നു് കാലംചെയ്തു. മൃതദേഹം അങ്കമാലി പള്ളിയിൽ കബറടക്കി. ഓർമ്മപ്പെരുന്നാൾ ഏപ്രിൽ 25–നു്.

രണ്ടാം മാർത്തോമ്മാ 1670–1686

ഒന്നാം മാർത്തോമ്മായുടെ അനന്തിരവനായ ഇദ്ദേഹത്തെ 1665–ൽ യറുശലേമിൽനിന്നെത്തിയ മാർ ഗ്രീഗോറിയോസ്, രണ്ടാം മാർത്തോമ്മയായി വാഴിച്ചു. 1670 മുതൽ ഭരണംനടത്തിയ ഇദ്ദേഹത്തിന്റെ കാലത്തു്, 1685–ൽ മാർ ബസ്സേലിയോസ് കാതോലിക്കായും, ഈവാനിയോസ് മെത്രാപ്പോലീത്തായും മലങ്കരയിൽ സന്ദർശനം നടത്തി. മലങ്കരസഭയുടെ വിശ്വാസസംരക്ഷണത്തിനും പ്രവർത്തനങ്ങൾക്കും നേതൃത്വം നൽകിയ ഇദ്ദേഹം 1686 ഏപ്രിൽ 14–നു് കാലംചെയ്തു. മൃതദേഹം നിരണം പള്ളിയിൽ കബറടക്കി. ഓർമ്മപ്പെരുന്നാൾ ഏപ്രിൽ 14–നു്.

മൂന്നാം മാർത്തോമ്മാ 1686–1688

രണ്ടാം മാർത്തോമ്മായുടെ ഭരണാനന്തരം 1680–ൽ മാർ ഈവാനിയോസ് മെത്രാപ്പോലീത്താ പകലോമറ്റം തറവാട്ടിൽനിന്നും ഇദ്ദേഹത്തെ മാർത്തോമ്മാ മൂന്നാമനായി അഭിഷേകംചെയ്തു. ഇദ്ദേഹം ഭരണകാലത്തു് മലങ്കരയിലെ പ്രധാനപ്പെട്ട പള്ളികളും സന്ദർശിച്ചു് സഭാഭരണകാര്യങ്ങളും നടത്തിക്കൊണ്ടിരുന്നു. പുരാതനമായ കടമ്പനാട് സെൻറ് തോമസ് പള്ളിയിൽവച്ചു് രോഗബാധിതനായതിനെ തുടർന്നു് 1688 ഏപ്രിൽ 21–നു് കാലംചെയ്തു. മൃതദേഹം കടമ്പനാട്ട് സെൻറ് തോമസ് വലിയപള്ളിയിൽ കബറടക്കി. ഓർമ്മപ്പെരുന്നാൾ ഏപ്രിൽ 21–നു്.

നാലാം മാർത്തോമ്മാ 1688–1728

1685–ൽ വിദേശത്തുനിന്നും വന്ന മാർ ഈവാനിയോസ്, 1688–ൽ ഇദ്ദേഹത്തെ നാലാം മാർത്തോമ്മയായി വാഴിച്ചു. ഇദ്ദേഹത്തിന്റെ ഭരണകാലത്താണു് ബാഗ്ദാദിലെ ഏലിയാസ് കാതോലിക്കായുടെ കല്പനപ്രകാരം 1708–ൽ ഗബ്രിയേൽ എന്ന നെസ്തോറിയൻ മെത്രാപ്പോലീത്താ മലങ്കരയിൽ എത്തിയതു്. മലങ്കരയിൽ എത്തിയ നെസ്തോറിയൻമെത്രാൻ നെസ്തോർവിശ്വാസം പ്രചരിപ്പിക്കുവാൻ ആരംഭിച്ചു. എന്നാൽ ഇദ്ദേഹം നെസ്തോറിയൻ പാഷാണ്ഡോപദേശപ്രചരണത്തെ എതിർത്തു പരാജയപ്പെടുത്തുന്നതിനു് നേതൃത്വം നൽകി. ഇദ്ദേഹം തന്റെ പിൻഗാമിയെ വാഴിച്ചശേഷം 1728 മീനം 13–നു് കണ്ടനാട് മർത്തമറിയം പള്ളിയിൽവച്ചു് കാലംചെയ്തു. മൃതദേഹം കണ്ടനാട് മർത്തമറിയം പള്ളിയിൽ കബറടക്കി. ഓർമ്മപ്പെരുന്നാൾ മീനം 13–നു്.

അഞ്ചാം മാർത്തോമ്മാ 1728–1765

നാലാം മാത്തോമ്മായുടെ പിൻഗാമിയായി പകലോമറ്റം കുടുംബാംഗമായ ഇട്ടേഹത്തെ 1728–ൽ നാലാം മാർത്തോമ്മാ വാഴിച്ചു. ഇട്ടേഹത്തിന്റെ അധികാരം സഭയിലെ ഒരു വിഭാഗം നിഷേധിച്ചതിന്റെ ഫലമായി വിദേശീയമെത്രാന്മാരെ വരുത്തി മാർത്തോമ്മാ നാമംമാറ്റി, മാർ ദീവന്നാസിയോസ് എന്ന പേരിൽ അഴിച്ചു പട്ടംകൊടുക്കുവാൻ ഒരുമ്പെട്ടു. എന്നാലിതിനു വഴിപ്പെടാതെ ഉറച്ചുനിന്ന ഇട്ടേഹം സ്വന്തം സഭയുടെ സ്വാതന്ത്ര്യത്തിനും പ്രവർത്തനത്തിനുമായി അക്ഷീണം യത്നിച്ചു. വിദേശമെത്രാന്മാർ മലങ്കര മെത്രാന്റെ അനുമതിക്കുടാതെ ആർക്കും പട്ടംകൊടുക്കുകയോ, സഭാ ഭരണകാര്യങ്ങളിൽ ഇടപെടുകയോ ചെയ്യുകയില്ലെന്നു 1754 ധനു 18–നു് ഉടമ്പടിയിൽ വ്യവസ്ഥ ചെയ്തു. 18–ാം നൂറ്റാണ്ടിൽ ധീരമായ കാൽവയ്പോടെ സഭയെ നയിച്ച ഇട്ടേഹം 1765 മെയ് 8–നു് കാലംചെയ്തു. മൃതദേഹം നിരണം പള്ളിയിൽ കബറടക്കി. ഓർമ്മപ്പെരുന്നാൾ മെയ് 8–നു്.

ആറാം മാർത്തോമ്മാ 1765–1808

വലിയ മാർ ദീവന്നാസിയോസ്

അഞ്ചാം മാർത്തോമ്മായുടെ പിൻഗാമിയായി 1761–ൽ നിരണത്തുവച്ചു് ഇട്ടേഹത്തെ മെത്രാപ്പോലീത്തായായി വാഴിച്ചു. അന്ത്യോഖ്യാ മെത്രാന്മാരുമായി യോജിച്ചു് പ്രവർത്തിക്കുന്നതിനായി 1770 ഇടവം 29–നു് മാർ ദീവന്നാസിയോസ് എന്ന നാമം സ്വീകരിച്ചു. പരിത്രത്തിൽ മായാത്ത വ്യക്തിമുദ്ര പതിച്ച ഇട്ടേഹം അനിതരസാധാരണമായ കഴിവും ബുദ്ധിസാമർത്ഥ്യവുമുള്ള ഭരണതന്ത്രജ്ഞനായിരുന്നു. ഇട്ടേഹത്തിന്റെ ഭരണകാലത്തു് റോമൻകത്തോലിക്കരുമായി കൂടുതൽ അകലുവാൻ സാഹചര്യങ്ങളുമുണ്ടായി. മലബാർ സ്വാതന്ത്ര്യസുറിയാനിസഭാ സ്ഥാപനം, വട്ടിപ്പണത്തിന്റെ ഉത്ഭവം, ഡോ: ബുക്കാനൻ, ഡോ: കേർ എന്നീ ആംഗ്ലേയ ചാപ്പ്യന്മാരുടെ മലങ്കരസഭാ സന്ദർശനം, നാലു സുവിശേഷങ്ങളും ഇദംപ്രഥമമായി മലയാളത്തിലേക്കു് തർജ്ജമ– എന്നിവ ഇട്ടേഹത്തിന്റെ കാലത്തെ പ്രധാന സംഭവങ്ങളാണു്. 1808 ഏപ്രിൽ 7–നു് നിരണത്തുവച്ചു് ഇട്ടേഹം കാലംചെയ്തു. മൃതദേഹം ഇട്ടേഹം പണികഴിപ്പിച്ച പുത്തൻകാവു് സെ. മേരീസ് പള്ളിയിൽ കബറടക്കി. ഓർമ്മപ്പെരുന്നാൾ ഏപ്രിൽ 7–നു്.

ഏഴാം മാർത്തോമ്മാ 1808–1809

വലിയ മാർ ദീവന്നാസിയോസിന്റെ അനന്തിരവനായ മാത്തൻ റമ്പാനെ ഏഴാം മാർത്തോമ്മാ എന്ന നാമധേയത്തിൽ ചെങ്ങന്നൂർ സുറിയാനിപള്ളിയിൽവച്ചു് വാഴിച്ചു. ഇട്ടേഹത്തിന്റെ ഭരണകാലം ഹ്രസ്വമായിരുന്നെങ്കിലും ഭരണപാടവവും നേതൃത്വശേഷിയും ഉണ്ടായിരുന്നു. ആറാം മാർത്തോമ്മാ, സഭയുടെ ഒരു സ്ഥിരം നിക്ഷേപമായി സ്വരൂപിച്ച വട്ടിപ്പണം 1808 ഡിസംബർ 1–നു് ഗവണ്മെന്റിൽ ഏല്പിച്ചു് രസീതുവാങ്ങി. 1809 മിഥുനം 22–നു് കണ്ടനാട്ടുവച്ചു് കാലംചെയ്തു. മൃതദേഹം കോലഞ്ചേരി പള്ളിയിൽ കബറടക്കി. ഓർമ്മപ്പെരുന്നാൾ മിഥുനം 22–നു്.

എട്ടാം മാർത്തോമ്മാ 1809–1816

ഏഴാം മാർത്തോമ്മായുടെ രോഗനില മൂർദ്ധന്യാവസ്ഥയിലെത്തിയപ്പോൾ അദ്ദേഹത്തിന്റെ പിൻഗാമിയായി പകലോമറ്റം തോമ്മാകത്തനാരെ അംശവസ്ത്രങ്ങളും സ്ഥാനചിഹ്നങ്ങളും ധരിപ്പിച്ചു് രോഗക്കിടക്കയിൽ കൊണ്ടുവന്നു. രോഗിയായ മെത്രാപ്പോലീത്താ, ഇട്ടേഹത്തിന്റെ തലയിൽ കൈവച്ചു് എട്ടാം മാർത്തോമ്മായായി വാഴിച്ചു. ഈ സ്ഥാനാഭിഷേകത്തിൽ അഭിപ്രായഭിന്നതകളുണ്ടായപ്പോൾ 1809 ചിങ്ങം 1–നു് കായംകുളം ഫീലിപ്പോസ് റമ്പാനേയും കുന്നംകുളം ഇട്ടൂപ്പ് കത്തനാരെയും ഇട്ടേഹത്തിന്റെ കാര്യവിചാരകന്മാരായി നിയമിക്കുകയും 'മോതിരം ഇടുവിച്ചു്' മെത്രാപ്പോലീത്തായെ ഔപചാരികമായി സ്വീകരിക്കുകയും ചെയ്തു. 1816 ഒക്ടോബർ 28–നു് നിരണത്തുവച്ചു് ഇട്ടേഹം കാലംചെയ്തു. മൃതദേഹം പുത്തൻകാവ്പള്ളിയിൽ കൊണ്ടുവന്നു് കബറടക്കി. ഓർമ്മപ്പെരുന്നാൾ ഒക്ടോബർ 28–നു്.

ഒൻപതാം മാർത്തോമ്മാ 1816.

എട്ടാം മാർത്തോമ്മായുടെ പിതൃസഹോദരനായ അസ്സൂകത്തനാരെ, ഒൻപതാം മാർത്തോമ്മായായി 1816–ൽ വാഴിച്ചു. ഒൻപതാം മാർത്തോമ്മായുടെ മെത്രാഭിഷേകം സാധുവല്ലെന്നു വാദിച്ചു് ഒരുകൂട്ടർ സഭയിൽ കലഹങ്ങളും സൃഷ്ടിച്ചുകൊണ്ടിരുന്നു. തുടർന്നു് മൺടോ സായ്പിന്റെ നിർദ്ദേശപ്രകാരം ഇദ്ദേഹത്തിനു നൽകിയിരുന്ന വടിയും മുടിയും സ്ലീബായും ചുവന്ന കുപ്പായവും തിരിച്ചുവാങ്ങി സ്ഥാനഭ്രഷ്ടനാക്കി. കടമറ്റത്തുപള്ളിയിൽ പ്രാർത്ഥനയിലും ഉപവാസത്തിലും ശിഷ്ടായുസ്സു് കഴിച്ചുകൂട്ടി.

പുന്നത്ര പീലക്സീനോസ് മാർ ദീവന്നാസ്യോസ് മെത്രാപ്പോലീത്താ

മലങ്കര സുറിയാനിസഭയിലെ പതിനൊന്നാം മാർത്തോമ്മാ മെത്രാപ്പോലീത്തായായ ഇദ്ദേഹം പുലിക്കോട്ടിൽ ജോസഫ് മാർ ദീവന്നാസിയോസിന്റെ പിൻഗാമിയായി തെരഞ്ഞെടുക്കപ്പെട്ടു. മലങ്കര സഭയിലെ വികാരിജനറലായിരുന്ന ഇദ്ദേഹത്തെ 1817 തുലാം 26–നു് സ്സുറിയാ മാർ പീലക്സീനോസ്, പീലക്സീനോസ് മാർ ദീവന്നാസിയോസ് എന്ന നാമധേയത്തിൽ മെത്രാപ്പോലീത്തായായി വാഴിച്ചു. മലങ്കരയിൽ എത്തിച്ചേർന്ന മിഷനറിമാർക്കു വേണ്ട ഒത്താശകളും സ്വാതന്ത്ര്യവും സഹായങ്ങളും ചെയ്തുകൊടുത്തു് അവരുമായി സൗഹൃദം സ്ഥാപിച്ചു. മലങ്കര സുറിയാനിസഭയുടെ ഭാസുരഭാവിക്കായി സർവ്വാത്മനാ യത്നിച്ച ഇദ്ദേഹം 1825 മെയ് 17–നു് കാലംചെയ്തു. മൃതദേഹം കോട്ടയം ചെറിയപള്ളിയിൽ കബറടക്കി. ഓർമ്മപ്പെരുന്നാൾ മെയ് 17–നു്.

കോനാട്ട് ഗീവറുഗീസ് മാർ യൂലിയോസ് മെത്രാപ്പോലീത്ത

കുന്നംകുളം കോനാട്ട് ശ്രീ. മാത്തന്റെയും പാലപ്പള്ളിൽ വലിയവീട്ടിൽ ശ്രീമതി കുഞ്ഞളച്ചാരുടെയും പുത്രനായി 1829–ൽ ജനിച്ചു, ഈ കാലഘട്ടത്തിൽ ജീവിച്ചിരുന്ന അറിയപ്പെട്ട സുറിയാനി പണ്ഡിതന്മാരിൽ ഒരാളായിരുന്ന മാർ യൂലിയോസ് മെത്രാപ്പോലീത്ത. സുറിയാനി പഠിക്കുകയും പഠിപ്പിക്കുകയും ചെയ്യുന്നതിലുപരി സുറിയാനി പുസ്തകങ്ങളും അച്ചടിച്ചു് മലങ്കരസഭയുടെ സാഹിത്യവിഭാഗത്തെ പരിപുഷ്ടിപ്പെടുത്തുന്നതിൽ ഇദ്ദേഹം അതീവ തല്പരനായിരുന്നു. അതിന്റെ ഭാഗമായി 1879–ൽ പാമ്പാക്കുടയിൽ ഒരു അച്ചുകൂടം സ്ഥാപിച്ചു. ഭാരതത്തിൽ ഇദംപ്രഥമമായി സ്ഥാപിച്ച ഈ സുറിയാനി അച്ചുകൂടം ഇന്നു് സ്ഥാപകന്റെ നാമത്തിൽതന്നെ പ്രവർത്തിക്കുന്നു.

1875–ൽ മലങ്കരസഭാ സന്ദർശനത്തിനായി ഭാരതത്തിലെത്തിയ പ. പത്രോസ് തൃതീയൻ പാത്രിയർക്കീസ് ബാവാ കുന്നംകുളം വലിയപള്ളിയിൽ താമസിക്കുന്ന അവസരത്തിൽ ബഹുമാനപ്പെട്ട ഗീവറുഗീസച്ചൻ റമ്പാൻ സ്ഥാനമേറ്റു. 1876 വൃശ്ചികം 21–നു് വടക്കൻപറവൂർ പള്ളിയിൽവച്ചു് പരിശുദ്ധ പരുമല തിരുമേനി ആദിയായവരോടൊപ്പം ബ. റമ്പാച്ചൻ കോനാട്ട് ഗീവറുഗീസ് മാർ യൂലിയോസ് എന്ന നാമത്തിൽ മെത്രാപ്പോലീത്തായായി. ആ കൂട്ടത്തിൽ അഭിഷിക്തരായവരിൽ പ്രായംകൂടിയ മെത്രാപ്പോലീത്തയായിരുന്ന ഇദ്ദേഹത്തെ തുമ്പമൺ ഭദ്രാസനത്തിന്റെ മെത്രാപ്പോലീത്തയായി നിയമിച്ചു. ശാരീരിക അസ്വാസ്ഥ്യംമൂലം ഏറെക്കാലം ഭദ്രാസനഭരണം നടത്തുവാൻ ഇദ്ദേഹത്തിനു കഴിഞ്ഞില്ല.

പ്രാർത്ഥനാജീവിതവും വ്രതനിഷ്ഠയുംകൊണ്ടു് വളർത്തിയെടുത്ത ഉയർന്ന വ്യക്തിത്വമുള്ള ഇദ്ദേഹം പ. പരുമല തിരുമേനിയുടെ ഗുരുകുടിയാണു്. ഈ വന്ദ്യപിതാവിന്റെ സഹോദരപുത്രനാണു് അടുത്ത കാലത്തു് നിര്യാതനായ മലങ്കര മല്പാൻ കോനാട്ട് അബ്രഹാം മല്പാൻ.

1884 മീനം 9–ാംതീയതി കാലംചെയ്ത ഇദ്ദേഹത്തിന്റെ മൃതദേഹം പാമ്പാക്കുട വലിയപള്ളിയോടനുബന്ധിച്ചുള്ള കബറിൽ അന്ത്യവിശ്രമം കൊള്ളുന്നു.

അൽവാറീസ് മാർ യൂലിയോസ് മെത്രാപ്പോലീത്താ



1885–നോടടുത്തു് ഗോവാ, സിലോൺ എന്നീ പ്രദേശങ്ങളിൽനിന്നു് അനേകം റോമൻകത്തോലിക്കർ മലങ്കര സുറിയാനിസഭയിൽ ചേന്നു. അവരുടെ നേതാവായിരുന്ന റോമൻകത്തോലിക്കാ വൈദികനായ ഫാ. അൽവാറീസ്.

പരുമല മാർ ഗ്രീഗോറിയോസ് മെത്രാപ്പോലീത്താ അദ്ദേഹത്തിനു് റമ്പാൻ സ്ഥാനം നൽകി. 1889–ൽ കോട്ടയത്തുവച്ചു് അൽവാറീസ് മാർ യൂലിയോസ് എന്ന നാമധേയത്തിൽ മെത്രാപ്പോലീത്തായായും വാഴിക്കപ്പെട്ട ഗോവയുടെ സ്വാതന്ത്ര്യ സമരസേനാനിയും സഭയുടെ കാവൽഭടനും ആയിരുന്ന ഈ വിശ്വാസധീരൻ സത്യവിശ്വാസം മുറുകെ പിടിക്കുന്നതിനു വേണ്ടി അക്ഷീണം യത്നിച്ചു. ഓർത്തഡോക്സ് വിശ്വാസം സ്വീകരിച്ചതിനാൽ പോർട്ടുഗീസുകാരാൽ അധികം പീഡ ഏൽക്കേണ്ടിവന്ന അദ്ദേഹം 1923 സെപ്തംബർ 23–നു് കാലം ചെയ്തു. മൃതദേഹം ഗോവയിൽ കബറടക്കി. ഇദ്ദേഹത്തിന്റെ ഭൗതികാവശിഷ്ടം പഞ്ചിം സെൻറ് മേരീസ് പള്ളിയിലേക്കു ഫിലിപ്പോസ് മാർ തേയോഫിലോസ് തിരുമേനി മാറ്റി സ്ഥാപിച്ചു. ഓർമ്മപ്പെരുന്നാൾ സെപ്തംബർ 23–നു്.

യുയാക്കീം മാർ ഈവാനിയോസ് മെത്രാപ്പോലീത്താ



കണ്ടനാട്ടു് കരവട്ടുവീട്ടിൽ 1858–ൽ ജനിച്ചു. കോനാട്ടു് യൂലിയോസ് തിരുമേനിയുടെ ശിക്ഷണത്തിൽ സുറിയാനിയും സഭാ വിശ്വാസപ്രമാണങ്ങളും അഭ്യസിച്ചു. യൂലിയോസ് തിരുമേനിയിൽ നിന്നു് ശെമ്മാശുപട്ടവും വൈദികപട്ടവും സ്വീകരിച്ചു് ദീർഘകാലം പഴയസെമിനാരിയിലും പരുമല സെമിനാരിയിലും താമസിച്ചു. ജറുശലേമിൽവച്ചു് പരിശുദ്ധ അബ്ദുള്ളാ പാത്രിയർക്കീസ് റമ്പാൻ സ്ഥാനം നൽകി. അബ്ദുള്ളാ പാത്രിയർക്കീസ് മലങ്കരവന്നു് ലൗകികാധികാരം കൈയടക്കുവാൻ ശ്രമിച്ചപ്പോഴും, ഇദ്ദേഹം വട്ടശ്ശേരിൽ തിരുമേനിയോടൊപ്പംനിന്നു് അതിനെ ശക്തിയായി എതിർത്തു. 1913 മകരം 26–നു് ചെങ്ങന്നൂർ വലിയപള്ളിയിൽവച്ചു് പ. അബ്ദൽമശിഹാ പാത്രിയർക്കീസ് ഇദ്ദേഹത്തെ യുയാക്കീം മാർ ഈവാനിയോസ് എന്ന നാമധേയത്തിൽ മെത്രാപ്പോലീത്തായായി വാഴിച്ചു. പരുമല ആസ്ഥാനമാക്കി തുമ്പമൺ, കണ്ടനാട്ടു് എന്നീ ഭദ്രാസനങ്ങളുടെ ഭരണസാരഥ്യം വഹിച്ചു. 1925 ജൂൺ 6–നു് കാലംചെയ്തു. മൃതദേഹം പരുമല സെമിനാരിയുടെ വടക്കുവശത്തു് പരുമലതിരുമേനിയുടെ കബറിടത്തിനു പടിഞ്ഞാറായി കബറടക്കി. ഓർമ്മപ്പെരുന്നാൾ ജൂൺ 6–നു്.

പുത്തൻകാവിൽ ഗീവറുഗീസ് മാർ പീലക്സീനോസ് മെത്രാപ്പോലീത്താ



പുത്തൻകാവ് കിഴക്കേത്തലയ്ക്കൽ തോമസ് കത്തനാരുടെ ദ്വിതീയ പുത്രനായി 1897 ജൂൺ 18–ാംതീയതി ജനിച്ചു. കോട്ടയം സി.എം.എസ്. കോളജിൽനിന്നു് ഇൻറർമീഡിയറും സെറാമ്പൂർ കോളജിൽനിന്നു് ബി. ഡി. യും കൽക്കട്ട യൂണിവേഴ്സിറ്റിയിൽനിന്നു് എം. എ. യും കരസ്ഥമാക്കി. വട്ടശ്ശേരിൽ ഗീവറുഗീസ് മാർ ദീവന്നാസിയോസു് മെത്രാപ്പോലീത്തായിൽനിന്നു് ശെമ്മാശ്ശുപട്ടവും വൈദികപട്ടവും സ്വീകരിച്ചു. 1928–ൽ മലങ്കര അസ്സോസിയേഷൻ ഇദ്ദേഹത്തെ മെത്രാപ്പോലീത്താസ്ഥാനത്തേക്കു തെരഞ്ഞെടുത്തു. 1923 നവംബർ 3–ാംതീയതി റമ്പാൻസ്ഥാനം നൽകി. 1930 നവംബർ 2–ാംനു പ. ബസ്സേലിയോസ് ഗീവർഗീസ് ദ്വിതീയൻ കാതോലിക്കാബാവാ, ഗീവർഗീസ് മാർ പീലക്സീനോസ് എന്ന നാമധേയത്തിൽ ഇദ്ദേഹത്തെ പരുമല പള്ളിയിൽവച്ചു് തുമ്പമൺ ഭദ്രാസനത്തിന്റെ മെത്രാപ്പോലീത്തായായി വാഴിച്ചു. പ്രസംഗംകൊണ്ടും പ്രവർത്തനങ്ങൾകൊണ്ടും സമുദായാംഗങ്ങളെ ഹഠാദാകർഷിച്ച ഇദ്ദേഹം 1951 ഏപ്രിൽ 17–ാംതീയതി കുന്നംകുളത്തിനടുത്തു് മരത്തങ്കോടുവച്ചു് കാലംചെയ്തു. മൃതദേഹം 18–ാം തീയതി മാതൃഇടവകയായ പുത്തൻകാവു പള്ളിയിൽ കൊണ്ടുവന്നു് മദ്ബഹായോടു ചേർന്നു് വടക്കുവശത്തായി കബറടക്കി. ഓർമ്മപ്പെരുന്നാൾ ഏപ്രിൽ 17–നു്.

പൗലോസ് മാർ സേവേറിയോസ് മെത്രാപ്പോലീത്താ

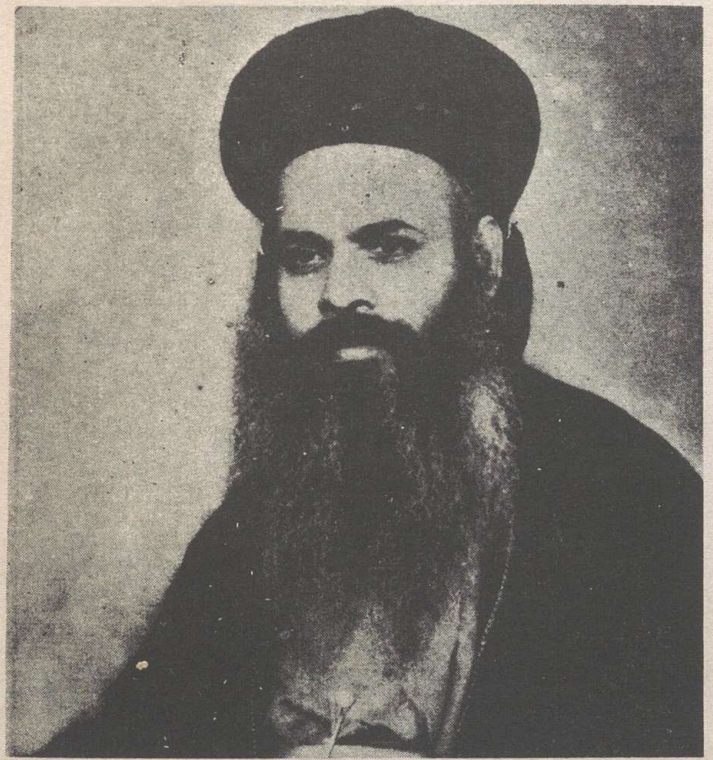

ചെറായി വലിയപള്ളി ഇടവകയിൽ മുളയിരിക്കൽ കുഞ്ഞിട്ടൂപ്പിന്റെയും എളിച്ചിയുടെയും മകനായി 1910 നവംബർ 6–ാം തീയതി ജനിച്ചു. ഹൈസ്കൂൾവിദ്യാഭ്യാസാനന്തരം കോതമംഗലത്തു് എം. റ്റി. ഇട്ടീരമല്പാനിൽനിന്നും സുറിയാനിയും വിശ്വാസപ്രമാണങ്ങളും പഠിച്ചു. 1926–ൽ പൗലോസ് മാർ അത്താനാസ്യോസിൽനിന്നും ശെമ്മാശ്ശുപട്ടവും 1930–ൽ വൈദികപട്ടവും 1934 ആഗസ്റ്റ് 19–ാംതീയതി ആലുവാ തുരുത്തുള്ള സെമിനാരിയിൽവച്ചു് റമ്പാൻസ്ഥാനവും സ്വീകരിച്ചു. 1939–ൽ കൊടുങ്ങല്ലൂർ സീനായി ആശ്രമം സ്ഥാപിച്ചു. 1946 ആഗസ്റ്റ് 4–നു് പരിശുദ്ധ അപ്രേം പാത്രിയർക്കീസ് ബാവാ ഇദ്ദേഹത്തെ പൗലോസ് മാർ സേവേറിയോസ് എന്ന പേരിൽ കൊച്ചി ഭദ്രാസന മെത്രാപ്പോലീത്തായായി വാഴിച്ചു. 1962 മാർച്ചു് 17–ാംതീയതി ആർത്താറ്റുവച്ചു് കാലം ചെയ്തു. മൃതദേഹം മാർച്ചു് 18–ാംതീയതി ആർത്താറ്റു് സെൻറ് മേരീസ് പുത്തൻപള്ളിക്കുത്തു് വടക്കുവശത്തായി കബറടക്കി. ഓർമ്മപ്പെരുന്നാൾ മാർച്ചു് 17–ാംതീയതി.

കുറിയാക്കോസ് മാർ ഗ്രീഗോറിയോസ് മെത്രാപ്പോലീത്താ



പാമ്പാടി പേഴമറ്റത്തു് ചാക്കോച്ചായന്റെയും ഇളച്ചിയുടെയും ആറാമത്തെ പുത്രനായി 1885 ഏപ്രിൽ 5–ാംതീയതി ജനിച്ചു. പ്രാഥമികവിദ്യാഭ്യാസാനന്തരം കോട്ടയം പഴയസെമിനാരിയിൽ വട്ടശ്ശേരിൽ ഗീവർഗീസ്മല്പാന്റെ ശിക്ഷണത്തിൽ വൈദികപഠനവും സുറിയാനിപഠനവും അഭ്യസിച്ചു. 1899 ഫെബ്രുവരി 5–ാംതീയതി കടവിൽ പൗലോസ് മാർ അത്താനാസ്യോസിൽനിന്നു് ശെമ്മാശുപട്ടവും 1906 ജൂലൈ 28–ാംതീയതി പാമ്പാടി വലിയപള്ളിയിൽവച്ചു് കശ്ശീശാപട്ടവും പിറേറദിവസം റമ്പാൻസ്ഥാനവും സ്വീകരിച്ചു. 1929 ഫെബ്രുവരി 26–ാംതീയതി പരി. ബസ്സേലിയോസ് ഗീവർഗീസ് ദ്വിതീയൻ കാതോലിക്കാബാവാ കുറിയാക്കോസ് മാർ ഗ്രീഗോറിയോസ് എന്ന നാമധേയത്തിൽ കോട്ടയം ഭദ്രാസനത്തിന്റെ മെത്രാപ്പോലീത്തായായി വാഴിച്ചു. 1965 ഏപ്രിൽ 5–ാംതീയതി പാമ്പാടി ദയറായിൽവച്ചു് കാലംചെയ്തു. മൃതദേഹം ദയറാപള്ളിയോടുചേന്നു് വടക്കുഭാഗത്തു് കബറടക്കി. മാതൃകാപരമായ പ്രാർത്ഥനാജീവിതംകൊണ്ടു് മലങ്കരസഭയെ ധന്യമാക്കിയ തിരുമേനി 35 വർഷം കോട്ടയം ഭദ്രാസന മെത്രാപ്പോലീത്തായായി ഭരണനേതൃത്വം വഹിച്ചു. ഓർമ്മപ്പെരുന്നാൾ ഏപ്രിൽ 5–നു്.

അലക്സിയോസ് മാർ തേവോദോസ്യോസ് മെത്രാപ്പോലീത്താ



നിരണം മട്ടയ്ക്കൽ മത്തായിയുടെയും കുഞ്ഞാണ്ടമ്മയുടേയും മകനായി 1888 ആഗസ്റ്റ് 28–നു് ജനിച്ചു. തിരുവല്ല എം. ജി. എം., കോട്ടയം എം. ഡി., സി. എം. എസ്. കോളജ് എന്നിവിടങ്ങളിൽ വിദ്യാഭ്യാസം പൂർത്തിയാക്കി. 1915 മുതൽ ഈസ്റ്റ് ബംഗാളിലെ ബാരിസോൻ ഡിവിനിറ്റി കോളജ്, ഇംഗ്ലണ്ടിലെ മെൽഫിസിലിം, സെറാമ്പൂർ എന്നിവിടങ്ങളിൽ ദൈവശാസ്ത്രത്തിൽ ഉപരിപഠനം നടത്തി പുലിക്കോട്ടിൽ ജോസഫ് മാർ ദീവന്നാസിയോസിൽനിന്നു് കോട്ടയം ചെറിയപള്ളിയിൽവച്ചു് ശെമ്മാശുപട്ടവും 1918–ൽ പരുമല പള്ളിയിൽവച്ചു് യൂയാക്കീം മാർ ഈവാനിയോസിൽനിന്നു് വൈദികപട്ടവും സ്വീകരിച്ചു. 1920–ൽ സന്യാസവ്രതം സ്വീകരിച്ചു് ബഥനിയിൽ അംഗമായി. ബഥനി മെത്രാൻ മാർ ഈവാനിയോസ് റോമാസഭയിൽ ചേർന്നതിനെ തുടന്നു് 1930–ൽ ബഥനിആശ്രമാദ്ധ്യക്ഷനായി. 1938 ഏപ്രിൽ 7–ാം തീയതി മുളന്തുരുത്തി കർമ്മേൽ ദയറായിൽവച്ചു് പരിശുദ്ധ ഗീവർഗീസ് ദ്വിതീയൻ ബാവാ ഇദ്ദേഹത്തെ അലക്സിയോസ് മാർ തേവോദോസ്യോസ് എന്ന നാമധേയത്തിൽ മെത്രാപ്പോലീത്തായായി വാഴിച്ചു. തുടന്നു് ബാഹ്യകേരള ഭദ്രാസനാധിപനായി നിയമിതനായി. 1965 ആഗസ്റ്റ് 6–ാംതീയതി കാലംചെയ്തു. മൃതദേഹം പെരുനാട്ടു് ബഥനി ആശ്രമത്തിൽ കബറടക്കി. ഓർമ്മപ്പെരുന്നാൾ ഓഗസ്റ്റ് 6–ാംതീയതി.

ഗീവർഗീസ് മാർ ഗ്രിഗോറിയോസ് മെത്രാപ്പോലീത്താ



അങ്കമാലി നെടുമ്പാശ്ശേരിൽ പൈനാടത്തു വയലിപ്പറമ്പിൽ തോമസിന്റെയും ശോശാമ്മയുടെയും ദ്വിതീയ പുത്രനായി 1889 ജൂലൈ 17–ന് ജനിച്ചു. സ്കൂൾവിദ്യാഭ്യാസാനന്തരം ആലുവാ യു. സി. കോളജിൽനിന്നു് ബി. എ. ബിരുദം നേടി. കൊ. വ. 1107–ൽ ഏലിയാസ് തൃതീയൻ പാത്രിയർക്കീസ് ബാവായിൽനിന്നു് ശെമ്മാശുപട്ടവും കൊ. വ. 1109–ൽ പൗലോസ് മാർ അത്താനാസ്യോസിൽനിന്നു് കശ്ശീശാപട്ടവും സ്വീകരിച്ചു. 1946 കർക്കടകം 22-ന് ഹോംസിലെ പാത്രിയർക്കാദേവാലയത്തിൽവച്ചു് പ. അപ്രേം പ്രഥമൻ പാത്രിയർക്കീസ് ബാവാ ഇദ്ദേഹത്തെ ഗീവർഗീസ് മാർ ഗ്രീഗോറിയോസ് എന്ന നാമധേയത്തിൽ മെത്രാപ്പോലീത്തായായി വാഴിച്ചു. 1953 ജനുവരി 27–ന് അങ്കമാലി ഭദ്രാസനാധിപനായി നിയമിതനായി. ആലുവാ തൃക്കുന്നത്തു സെമിനാരിയിൽനിന്നു പ്രസിദ്ധീകരിക്കുന്ന സഭാചന്ദ്രികാ മാസിക ഇദ്ദേഹമാണു് ആരംഭിച്ചതു്. 1966 നവംബർ 6–ന് കാലംചെയ്തു. മൃതദേഹം ആലുവാ തൃക്കുന്നത്തു സെമിനാരിപള്ളിയോടു ചേർന്നു് കബറടക്കി. ഓർമ്മപ്പെരുന്നാൾ നവംബർ 6–ന്.

പത്രോസ് മാർ ഒസ്താത്തിയോസ് മെത്രാപ്പോലീത്താ

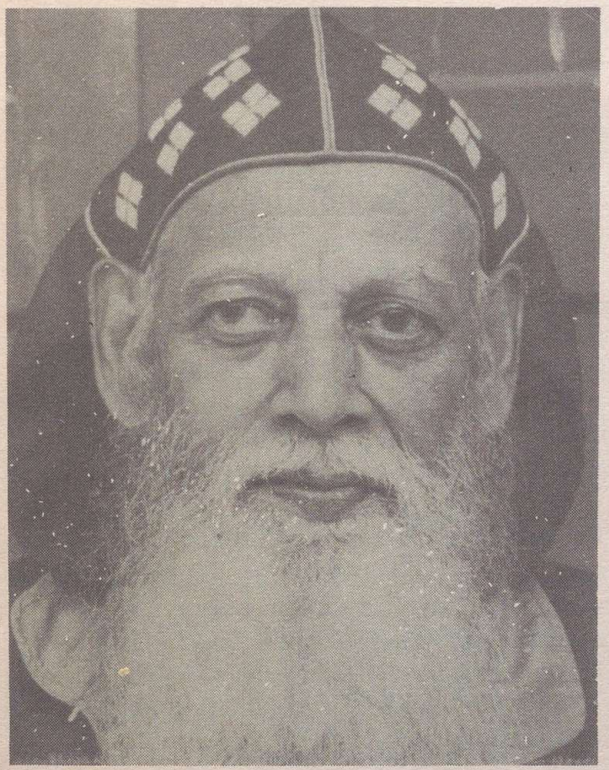

തുരുത്തിക്കര മൂക്കഞ്ചേരിൽ ചെറിയാൻ പുരവത്തിന്റെയും കുഞ്ഞുമറിയാമ്മയുടെയും മകനായി 1886 ജൂൺ 20–ന് ജനിച്ചു. മെട്രിക്കുലേഷനു ശേഷം തിരുവനന്തപുരം മഹാരാജാസ് കോളജിൽനിന്നു് ബി. എ., എൽ. ടി. സെറാമ്പൂരിൽനിന്നു് ബി. ഡി. എന്നീ ബിരുദങ്ങൾ നേടി. യൂയാക്കീം മാർ ഈവാനിയോസിൽനിന്നു് 1926 മെയ് 4–നു വൈദികപട്ടം സ്വീകരിച്ചു. 1943–ൽ പ. ബസ്സേലിയോസ് ഗീവർഗീസ് ദ്വിതീയൻ ബാവാ റമ്പാൻസ്ഥാനം നൽകി. 1953 മെയ് 15–ാം നു കോട്ടയം മാർ ഏലിയാച്ചാപ്പലിൽവച്ചു് പ. ഗീവർഗീസ് ദ്വിതീയൻ കാതോലിക്കാ ബാവാ ഇദ്ദേഹത്തെ പത്രോസ് മാർ ഒസ്താത്തിയോസ് എന്ന നാമധേയത്തിൽ മെത്രാപ്പോലീത്തായായി അഭിഷേകം ചെയ്തു. തുടർന്നു് മലബാർ ഭദ്രാസനാധിപനായി നിയമിതനായി. ബ. പത്രോസ്, കത്തനാരായിരിക്കുമ്പോൾതന്നെ 1924 സെപ്തംബർ 14–ാം തീയതി സ്ലീബാദാസസമൂഹം സ്ഥാപിച്ചു് മിഷനറിപ്രവർത്തനങ്ങൾക്കു നേതൃത്വം നൽകി. ഇദ്ദേഹത്തിന്റെ പരിശ്രമഫലമായി 20,000 പേർ ക്രിസ്തുമതം സ്വീകരിച്ചു. 1968 ഫെബ്രുവരി 2–നു് കാലംചെയ്തു. മൃതദേഹം കമ്മേൽ ദയറായിൽ കബറടക്കി. ഓർമ്മപ്പെരുന്നാൾ ഫെബ്രുവരി 2–ാംതീയതി.

തോമ്മാ മാർ ദിവന്നാസ്യോസ്
മെത്രാപ്പോലീത്താ

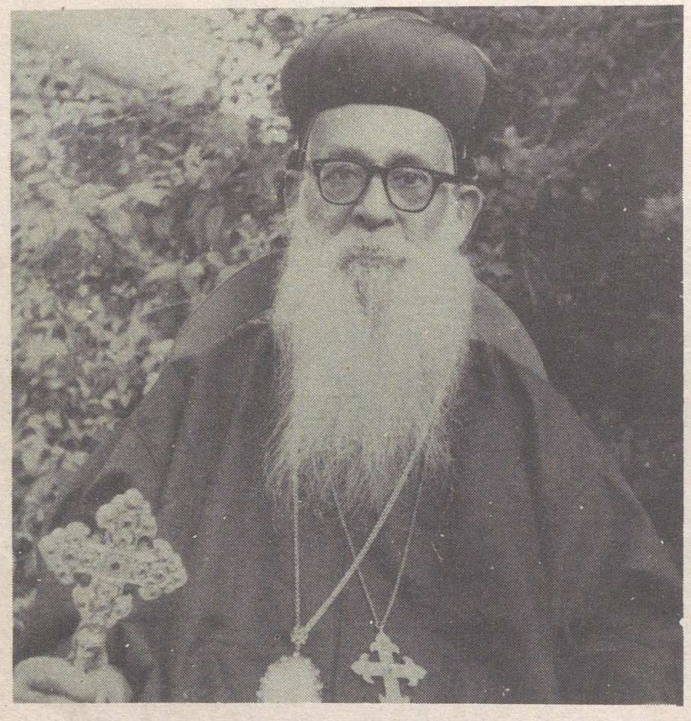

മാവേലിക്കര കല്ലുംപുറത്തു് മാത്യുവിന്റെയും ഏലിയാമ്മയുടെയും മകനായി 1887 ജൂൺ 8–ന ജനിച്ചു. മാവേലിക്കര ഗവ. ഹൈസ്കൂൾ, കോട്ടയം സി. എം. എസ് കോളേജ് എന്നിവിടങ്ങളിൽ വിദ്യാഭ്യാസം പൂർത്തിയാക്കി. 1937–ൽ ഓക്സ്ഫോർഡ് സർവ്വകലാശാലയിൽ വേദശാസ്ത്രത്തിൽ ഉപരിപഠനം നടത്തി. 1912 നവംബറിൽ ചെങ്ങന്നൂർ പഴയ സുറിയാനിപ്പള്ളിയിൽ വച്ചു് വട്ടശ്ശേരിൽ ദീവന്നാസ്യോസിൽനിന്നു് ശെമ്മാശുപട്ടവും 1934–ൽ പ. ഗീവർഗീസ് ദ്വിതീയൻ ബാവായിൽനിന്നു് കശ്ശീശാപ്പട്ടവും 1937–ൽ റമ്പാൻ സ്ഥാനവും സ്വീകരിച്ചു.1940 മെയ് 6–നു് മാവേലിക്കരയിൽ വച്ചു് പ. ഗീവർഗീസ് ദ്വിതീയൻ കാതോലിക്കാബാവാ, തോമ്മാ മാർ ദീവന്നാസ്യോസ് എന്ന പേരിൽ മെത്രാപ്പോലീത്തായായി അഭിഷേകം ചെയ്തു. 1944–ൽ നിരണം ഭദ്രാസന മെത്രാപ്പോലീത്തായായി നിയമിതനായി. പത്തനാപുരം താബോർ സന്യാസ സമൂഹവും മറ്റു സ്ഥാപനങ്ങളും സ്ഥാപിച്ച ഇദ്ദേഹം 1972 ഡിസംബർ 3–ന കാലം ചെയ്തു. മൃതദേഹം പത്തനാപുരം മൗണ്ട് താബോർ ദയറായിൽ കബറടക്കി. ഓർമ്മപ്പെരുന്നാൾ ഡിസംബർ 3–നു്.

യൂഹാനോൻ മാർ അത്താനാസ്യോസ്
എപ്പിസ്കോപ്പാ.



കോട്ടയം ചക്കാലപ്പറമ്പിൽ കുടുംബത്തിൽ വടക്കേപ്പറമ്പിൽ വർക്കിയുടെയും അന്നാമ്മയുടെയും മകനായി 1928 മാർച്ചു് 21–നു് ജനിച്ചു. കോട്ടയം സി. എം. എസ്. കോളേജിൽ നിന്നു് ഇൻറർ മീഡിയറും ചങ്ങനാശ്ശേരി എസ്. ബി. കോളേജിൽ നിന്നു് ബി. എസ്സ്. സിയും കരസ്ഥമാക്കി. 1958 മുതൽ ഇംഗ്ലണ്ടിലെ മെർഫീൽഡിൽ വേദശാസ്ത്രത്തിൽ ഉപരിപഠനം നടത്തി. തിരിച്ചുവന്നു്, കോളേജ് അധ്യാപകനായിരിക്കുമ്പോൾ ജോലി രാജിവച്ചു് ബഥനിആശ്രമത്തിൽ ചേർന്നു. 1956 ജൂൺ 14–നു് മാത്യൂസ് മാർ അത്താനാസ്യോസിൽ നിന്നു് വൈദികപട്ടവും സ്വീകരിച്ചു. 1977 ആഗസ്റ്റ് 13–നു് പ. ബസ്സേലിയോസ് മാർത്തോമ്മാ മാത്യൂസ് പ്രഥമൻ കാതോലിക്കാബാവാ പഴഞ്ഞിപ്പള്ളിയിൽ വച്ചു് യൂഹാനോൻ മാർ അത്താനാസ്യോസ് എന്ന പേരിൽ വാഴിച്ചു. കോട്ടയം ഭദ്രാസനത്തിന്റെ സഹായമെത്രാപ്പോലീത്തായായി ഇദ്ദേഹം നിയമിതനായി. 1980 ഒക്ടോബർ 12–നു് കാലംചെയ്തു. മൃതദേഹം പെരുനാട്ടു് ബഥനിആശ്രമ ചാപ്പലിൽ കബറടക്കി. ഓർമ്മപ്പെരുന്നാൾ ഒക്ടോബർ 12–നു്.

മാത്യൂസ് മാർ ഈവാനിയോസ് മെത്രാപ്പോലീത്താ

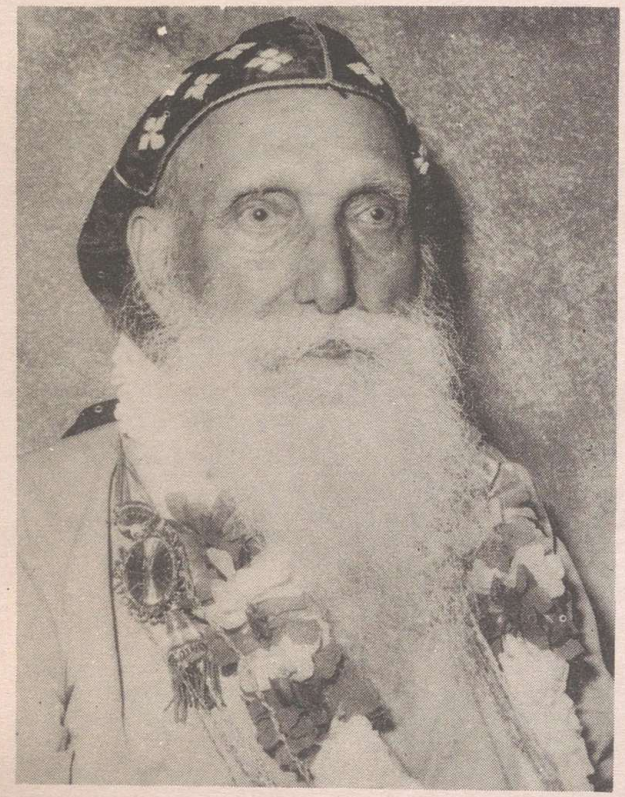

പുതുപ്പള്ളി വലിയ പാറേട്ട് മാത്തുവിന്റെയും അച്ചാമ്മയുടെയും പുത്രനായി 1889 ജനുവരി 19–ന് ജനിച്ചു. കോട്ടയം എം. ഡി. സെമിനാരിയിൽ സ്സ്കൂൾവിദ്യാഭ്യാസം പൂർത്തിയാക്കി. പഴയ സെമിനാരിയിലും കൽക്കട്ടാ ബിഷപ്പ്സ് കോളേജിലുമായി വൈദികാഭ്യസനം നടത്തി. 1899 ജൂൺ 7–ന് പുതുപ്പള്ളി വലിയപള്ളിയിൽ വച്ച് കടവിൽ പൗലോസ് മാർ അത്താനാസ്യോസിൽ നിന്ന് കോറൂയോപട്ടവും 1908 മെയ് 17–ന് യറുശലേം സെഹിയോൻ മാളികപള്ളിയിൽ വച്ച് യറുശലേം പാത്രിയർക്കീസിൽനിന്ന് പൂർണ്ണ ശെമ്മാശപ്പട്ടവും 1920 ജൂൺ 7–ന് പരുമലസെമിനാരിയിൽ വച്ച് വട്ടശ്ശേരിൽ മാർ ദീവന്നാസ്യോസിൽനിന്ന് കശ്ശീശാപട്ടവും സ്വീകരിച്ചു. 33 വർഷം പുതുപ്പള്ളിവലിയപള്ളിവികാരിയായി സേവനമനുഷ്ഠിച്ചു. 1953 മെയ് 11–ന് പഴയസെമിനാരിയിൽ വച്ച് പ. ഗീവർഗീസ് ദ്വിതീയൻ ബാവാ റമ്പാൻ സ്ഥാനം നൽകി. 1953 മെയ് 15–ന് കോട്ടയം ഏലിയാ ചാപ്പലിൽ വച്ച് പ. ഗീവർഗീസ് ദ്വിതീയൻ കാതോലിക്കാബാവാ മാത്യൂസ് മാർ ഈവാനിയോസ് എന്ന നാമധേയത്തിൽ മെത്രാപ്പോലീത്തായായി അഭിഷേകം ചെയ്തു. കോട്ടയം ഭദ്രാസന സഹായ മെത്രാപ്പോലീത്തായായും 1965 മുതൽ മെത്രാപ്പോലീത്തായായും ഭരണ സാരഥ്യം വഹിച്ചു. 1980 ഒക്ടോബർ 31–ന് കാലംചെയ്തു. മൃതദേഹം പാമ്പാടി ദയറായിൽ കബറടക്കി. ഓർമ്മപ്പെരുന്നാൾ ഒക്ടോബർ 31–ന്.

യാക്കോബു മാർ പോളിക്കാർപ്പോസ് മെത്രാപ്പോലീത്താ

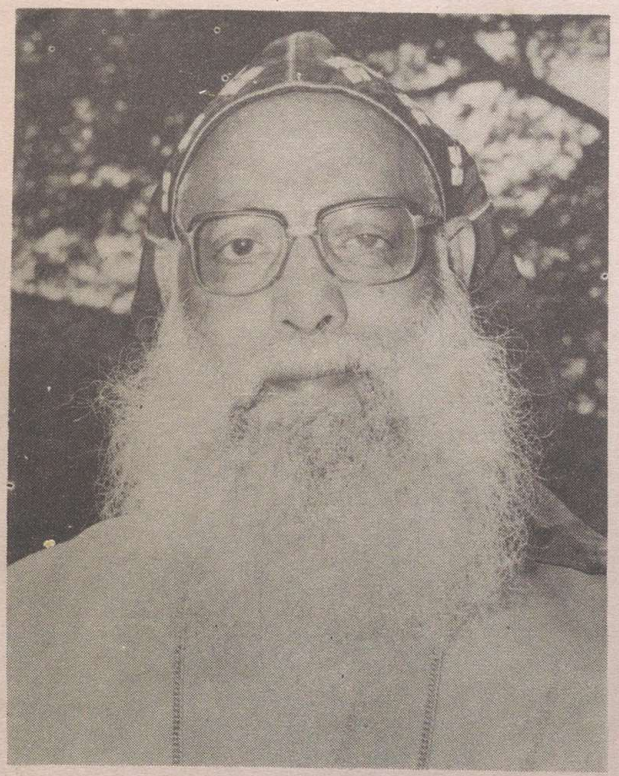

അയ്യമ്പള്ളി മഴുവഞ്ചേരിൽ ചാക്കോമാത്യുവിന്റെയും അന്നമ്മയുടെയും മകനായി 1921 ഫെബ്രുവരി 19–ന് ജനിച്ചു. ഹൈസ്സ്കൂൾ വിദ്യാഭ്യാസാനന്തരം സി. എം. എസ്. കോളേജിൽനിന്ന് ഇൻറർമീഡിയറും ആലുവാ യു. സി. കോളേജിൽനിന്ന് ബി.എ.യും, തിരുവനന്തപുരം ടെയിനിംഗ് കോളേജിൽ നിന്ന് ബി. റ്റി.യും കരസ്ഥമാക്കി. പരിശുദ്ധ ഗീവർഗീസ് ദ്വിതീയൻ ബാവായിൽനിന്ന് ശെമ്മാശുപട്ടവും, 1948 ജൂലൈ 3–ന് വൈദികപട്ടവും സ്വീകരിച്ചു. 1978 മെയ് 15–ന് പഴഞ്ഞിയിൽ വച്ച് പ. ബസ്സേലിയോസ് മാർത്തോമ്മാ മാത്യൂസ് പ്രഥമൻ കാതോലിക്കാബാവാ യാക്കോബു മാർ പോളിക്കാർപ്പോസ് എന്ന നാമധേയത്തിൽ മെത്രാപ്പോലീത്തായായി വാഴിച്ചു. തുടർന്ന് കൊച്ചി ഭദ്രാസന മെത്രാപ്പോലീത്തായായി നിയമിതനായി. 1986 ഡിസംബർ 26–ന് കാലം ചെയ്തു. മൃതദേഹം 27–ന് കൊരട്ടി സീയോൻ സെമിനാരി ചാപ്പലിൽ കബടറക്കി. ഓർമ്മപ്പെരുന്നാൾ ഡിസംബർ 26–ന്.

B

സഭയിലെ ഇന്നത്തെ സാരഥികൾ

B

ശ്രീകിവതെഗ്ന ത്തരന്നന്ദ ഭരിയമെഗ്ന

തിരുവനന്തപുരം ഭദ്രാസനം

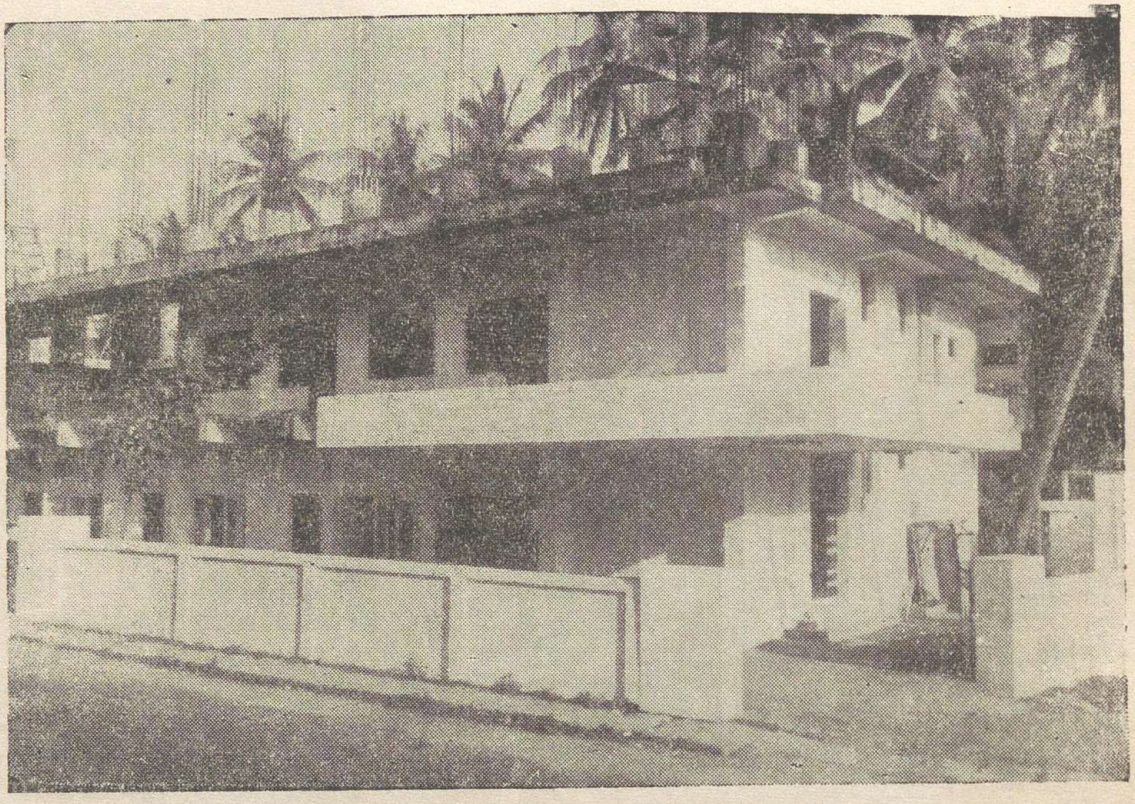

ഭദ്രാസന ആസ്ഥാനം

ചരിത്രം

ഒരു ദശാബ്ദം പിന്നിട്ട തിരുവനന്തപുരം ഭദ്രാസനം 1979 ജനുവരി ഒന്നിനു നിലവിൽ വന്നു. കൊല്ലം ഭദ്രാസനത്തിൽപ്പെട്ട 92 പള്ളികളും ചേർത്താണ് ഈ ഭദ്രാസനം രൂപപ്പെടുത്തിയതു്. അഭിവന്ദ്യ ഗീവർഗീസ് മാർ ദീയസ്കോറോസ് മെത്രാപ്പോലീത്താ ഭദ്രാസനത്തിന്റെ പ്രഥമാധിപനായി സേവനമനുഷ്ഠിക്കുന്നു.

98 ഇടവകകളും ഉള്ള ഭദ്രാസനത്തിൽ, 16 പള്ളികളിൽ മാസത്തിൽ എല്ലാ ഞായറാഴ്ചയും, 19 പള്ളികളിൽ രണ്ടു തവണയും, 45 പള്ളികളിൽ ഒരു തവണയും ആരാധന നടക്കുന്നു. മൂന്നു റമ്പാന്മാർ ഉൾപ്പെടെ 53 വൈദികരും, 8 വൈദികവിദ്യാർത്ഥികളും സഭയിൽ സേവനമനുഷ്ഠിക്കുന്നു.

ഭദ്രാസനസ്ഥാപനങ്ങൾ: തിരുവനന്തപുരം ഉള്ളൂർ ജംഗ്ഷനിൽ സ്ഥാപിതമായ ഓർത്തഡോക്സ് സെൻറർ 1988 മുതൽ ഭദ്രാസനാസ്ഥാനമായി പ്രവർത്തിക്കുന്നു. ഭദ്രാസന ഓഫീസ്, അരമന, ചാപ്പൽ, കോൺഫറൻസ്ഹാൾ എന്നിവ ഇതിലുൾപ്പെടുന്നു.

മലങ്കരസഭയിലെ പ്രഥമ വികലാംഗ ബാലകേന്ദ്രം, ചെറുവയ്ക്കൽ താബോർഗിരിയിൽ '86–ൽ സ്ഥാപിച്ചു. ഇവിടെ 23 കുട്ടികളും ഉണ്ടു്. ആയൂരിൽ, വട്ടശ്ശേരിൽ മാർ ദിവന്നാസ്യോസ് മെമ്മോറിയൽ സെൻററിൽ ചാപ്പൽ, മദ്ധ്യമറിയം മന്ദിരം, ടെയ്ലറിംഗ് സ്കൂൾ, കിൻറർഗാർട്ടൻ, എന്നിവ പ്രവർത്തിക്കുന്നു. 13 ഏക്കർ വിസ്തീർണ്ണമുള്ള ഈ സ്ഥലത്തു് റബ്ബർകൃഷി നടത്തുന്നു. ചെറുവയ്ക്കലിൽ ഹോളി ട്രിനിറ്റി എൽ. പി. സ്കൂൾ ഭദ്രാസനത്തിന്റെ കീഴിൽ പ്രവർത്തിക്കുന്നു. ചെറുവയ്ക്കലിൽ, താബോർഗിരിയിൽ പ്രവർത്തിക്കുന്ന ഹോളിക്രോസ് കോൺവെൻറിലെ അംഗങ്ങൾ വികലാംഗ ശിശുക്ഷേമകേന്ദ്രത്തിനു് നേതൃത്വം നൽകുന്നു.

സഭയിലെ എല്ലാ ആദ്ധ്യാത്മിക പ്രസ്ഥാനങ്ങളും, ഭദ്രാസന, ഡിസ്ട്രിക്ട്, ഇടവക തലങ്ങളിൽ പ്രവർത്തിക്കുന്നു. റവ. ഫാ. സ്റ്റീഫൻ വൈരമൺ ഭദ്രാസന സെക്രട്ടറിയും, വൈദികസംഘം സെക്രട്ടറിയുമാണു്. തിരുവനന്തപുരം, കരവാളൂർ എന്നിവിടങ്ങളിൽ യഥാക്രമം 5, 1 ഏക്കർ സ്ഥലങ്ങളുണ്ടു്.

വിലാസം: ഓർത്തഡോക്സ് ചർച്ചു് സെൻറർ, ഉള്ളൂർ,
മെഡിക്കൽ കോളജ് പി. ഒ., തിരുവനന്തപുരം–695011



നി. വ. ദി. ശ്രീ ഗീവറുഗീസു് മാർ ദീയസ്കോറോസു് മെത്രാപ്പോലീത്ത

തിരുവനന്തപുരം ഭദ്രാസനാധിപൻ

നി: വ: ദി: ശ്രീ: ഗീവറുഗീസ് മാർ ദീയസ്കോറോസ് മെത്രാപ്പോലീത്ത

കോഴഞ്ചേരി തേവർവേലിൽ കുഞ്ഞുപാപ്പിയുടെയും അച്ചാമ്മയുടെയും അഞ്ചുമക്കളിൽ ഇളയമകനായി 1926, ഒക്ടോബർ 12–നു് ജനിച്ചു. മധുര അമേരിക്കൻ കോളജിൽനിന്നു് ഇൻറർമീഡിയറും, മദ്രാസ് ക്രിസ്ത്യൻ കോളജിൽനിന്നു് B. A. യും ബോംബെയിലെ സ്കൂൾ ഓഫ് ഇക്കണോമിക്സ് സോഷ്യോളജിയിൽനിന്നു് സോഷ്യോളജിയിൽ M. A. യും കരസ്ഥമാക്കി.

വിദ്യാഭ്യാസാനന്തരം കോഴഞ്ചേരി സഹകരണ ബാങ്കിൻറെ സെക്രട്ടറിയായി ജോലിചെയ്തു. ഈ കാലത്തു് റിസേർവ്ബാങ്ക് ഓഫ് ഇൻഡ്യയുടെ നേതൃത്വത്തിൽ നടത്തിയ പ്രത്യേക പരിശീലനത്തിനായി 1954–ൽ മദ്രാസിലേക്കു പോയി. പരിശീലനം പൂർത്തിയാക്കുന്നതിനു മുമ്പു് ഔദ്യോഗിക ജീവിതം ഉപേക്ഷിച്ചു് വൈദിക പഠനത്തിനായി സെമിനാരിയിൽ ചേർന്നു. വൈദികവിദ്യാഭ്യാസത്തിനുശേഷം 1963 ഏപ്രിലിൽ പ. ഗീവറുഗീസ് ദ്വിതീയൻ കാതോലിക്കാബാവായിൽനിന്നു് ശെമ്മാശുപ്പട്ടവും, 1964–ൽ കശ്ശീശാപ്പട്ടവും സ്വീകരിച്ചു.

മാർ ഗ്രിഗോറിയോസ് വിദ്യാർത്ഥിപ്രസ്ഥാനം സെക്രട്ടറി, പ. ഔഗേൻ കാതോലിക്കാബാവായുടെ സെക്രട്ടറി എന്നീ നിലകളിലും, കുറിച്ചി വലിയപള്ളി, കോട്ടയം ചെറിയപള്ളി, താഴത്തങ്ങാടിപ്പള്ളി എന്നിവിടങ്ങളിൽ വികാരിയായും സേവനമനുഷ്ഠിച്ചു. 1966–ൽ യറുശലേമിലും വേദശാസ്ത്രത്തിൽ ഉപരിപഠനം നടത്തി. 1970–ൽ റാന്നിയിൽ ഹോളി ട്രിനിറ്റി ആശ്രമം സ്ഥാപിച്ചു് അവിടെ താമസമാക്കി.

മികച്ച സംഘാടകൻ, സാമൂഹ്യപ്രവർത്തകൻ, വിശ്വാസധീരനായ പട്ടക്കാരൻ എന്നീ നിലകളിൽ ശോഭിച്ച ഇദ്ദേഹം, അന്ത്യോക്യൻ മേൽക്കോയ്മയുടെ ഭീഷണി നേരിട്ടുകൊണ്ടിരുന്ന 70–കളിൽ സഭാസ്വാതന്ത്ര്യത്തിൻറെ ആവശ്യകതയെക്കുറിച്ചും, മലങ്കരസഭാവിശ്വാസത്തെക്കുറിച്ചും ജനങ്ങളെ ബോധവൽക്കരിക്കുന്നതിനു് ക്ലാസ്സുകളും, പ്രസംഗങ്ങളും നടത്തിയിട്ടുണ്ടു്. സഭാസംരക്ഷണസമിതി കൺവീനറായി ഇക്കാലയളവിൽ പ്രവർത്തിച്ചിരുന്നു.

1973–മുതൽ തുമ്പമൺ ഭദ്രാസനസെക്രട്ടറിയായി, സേവനമനുഷ്ഠിച്ചുകൊണ്ടിരിക്കവേ, 1976 ഓഗസ്റ്റു് 15–നു് മാവേലിക്കരയിൽ കൂടിയ മലങ്കര അസ്സോസിയേഷൻ, ഫാ. റ്റി. ഇ. ജോർജ്ജിനെ മേൽപ്പട്ടസ്ഥാനത്തേയ്ക്കു് തെരഞ്ഞെടുത്തു. 1978 മെയ് 15–നു് പഴഞ്ഞിപള്ളിയിൽവച്ചു് പ. ബസ്സേലിയോസ് മാത്തോമ്മാ മാത്യൂസ് പ്രഥമൻ കാതോലിക്കാബാവാ തിരുമനസ്സുകൊണ്ടു്, മാർ ദീയസ്കോറോസ് എന്ന നാമധേയത്തിൽ എപ്പിസ്കോപ്പായായി വാഴിച്ചു. 1979 ജനുവരി 1–നു് രൂപംകൊണ്ട തിരുവനന്തപുരം ഭദ്രാസനത്തിൻറെ പ്രഥമ അധിപനായി നിയമിച്ചു. 1981 ഫെബ്രുവരിയിൽ പഴയസെമിനാരി ചാപ്പലിൽവച്ചു് പ. കാതോലിക്കാബാവാ തിരുമനസ്സുകൊണ്ടു്, ഇദ്ദേഹത്തെ മെത്രാപ്പോലീത്തായായി ഉയർത്തി.

റാന്നി ഹോളി ട്രിനിറ്റി ആശ്രമം, ഉള്ളൂർ ഓർത്തഡോക്സ് ചർച്ചു് സെൻറർ, ഇടമുളയ്ക്കലിലുള്ള ടെയിലറിംഗ് സ്കൂൾ, ഇംഗ്ലീഷ് മീഡിയം സ്കൂൾ, കുളത്തൂരിലെ വികലാംഗശിശുക്ഷേമകേന്ദ്രം, തിരുവനന്തപുരം ഹോളി ട്രിനിറ്റി സ്കൂൾ, കോൺവെൻറു് ഇവയെല്ലാം തിരുമേനിയുടെ പരിശ്രമഫലങ്ങളാണു്. ആദ്ധ്യാത്മികപ്രസ്ഥാനങ്ങൾക്കു് പ്രാധാന്യം കൊടുക്കുന്ന തിരുമേനി അഖില മലങ്കരബാലസമാജം പ്രസിഡൻറായിരുന്നു. വിവാഹസഹായനിധി, ആതുരസഹായനിധി എന്നിവയുടെ വൈസ്പ്രസിഡൻറായും, സെൻറു് തോമസ് ഓർത്തഡോക്സ് വൈദിക സംഘത്തിൻറെ ദക്ഷിണമേഖലാ പ്രസിഡൻറ് എന്ന നിലയിൽ സംഘത്തിൻറെ എക്സിക്യൂട്ടീവ് പ്രസിഡൻറായും സേവനമനുഷ്ഠിക്കുന്നു.

വിലാസം: ഓർത്തഡോക്സ് ചർച്ചു് സെൻറർ,
ഉള്ളൂർ, മെഡിക്കൽ കോളജ് പി. ഒ.,
തിരുവനന്തപുരം 695011
ഫോൺ (0471)–82509.

വെരി. റവ. കെ. സി. ഗീവറുഗീസ് റമ്പാൻ

M. A. (Hist.), M. A. (Pol.), B. D., S. T. M.

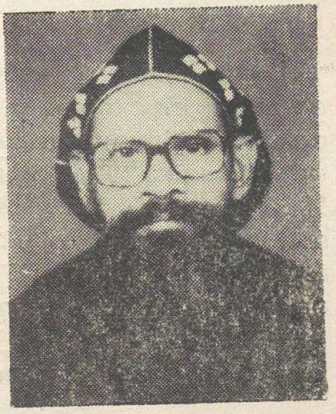

മാവേലിക്കര, പുതിയകാവ് ഇടവകാംഗം. കളത്തൂട്ടുകുറിയിൽ ശ്രീ സി. കോശിയുടെ പുത്രനായി 1932, നവംബർ 29–ന് ജനിച്ചു. ബാംഗ്ളൂർ U. T. College–ൽനിന്നു് B. D. യും, അമേരിക്കയിൽനിന്നു് S. T. M. ഉം, Northern University–യിൽനിന്നു് ഹിസ്റ്ററിയിലും, ന്യൂയോർക്കിൽനിന്നു് പൊളിറ്റിക്സിലും മാസ്റ്റർബിരുദവും എടുത്തു. 1970 ആഗസ്റ്റ് 22–ാം തീയതി വൈദികപട്ടം സ്വീകരിച്ചു. കാനഡാ, ന്യൂയോർക്ക്, കാരാഴ്മ, തിരുവാം കോട്ട് എന്നീ ഇടവകകളിൽ വികാരിയായും, 1977–ൽ കാതോലിക്കേറ്റ് അര മനയിൽ ഡപ്യൂട്ടി സെക്രട്ടറിയായും സേവനമനുഷ്ഠിച്ചു. ഇപ്പോൾ തിരുവാം കോട്ട് സെൻറ് മേരീസ് ആശ്രമാംഗം.

വിലാസം: സെൻറ് മേരീസ് ചർച്ച്, തിരുവാംകോട്ട്
കെ. കെ. ഡിസ്ട്രിക്ട്, തമിഴ്നാട്ട്.

റവ. ഫാ. സി. അലക്സാണ്ടർ



നെടുമ്പായിക്കുളം ഇടവകാംഗം. ഹംബിയം കോട്ടേജിൽ ശ്രീ പി. വൈ. ചാക്കോയുടെ പുത്രനായി 19–6–1928–ൽ ജനിച്ചു. സ്കൂൾ അദ്ധ്യാപകനായിരുന്നു. അവിവാഹിതൻ. സെമിനാരി വിദ്യാഭ്യാസത്തിനു ശേഷം 1968 ആഗസ്റ്റിൽ വൈദികപട്ടം സ്വീകരിച്ചു. കടമാന്തടം, മാറനാട്ട്, ചക്കുവരയ്ക്കൽ, മേലില, നെടുമ്പായിക്കുളം, മുഖത്തല എന്നിവിടങ്ങളിൽ വികാരിയായും, തിരുവനന്ത പുരം ഭദ്രാസന സെക്രട്ടറി, ഭദ്രാസന കൗൺസിൽ മെമ്പർ, ബാലികാബാല സമാജം വൈസ്പ്രസിഡൻറ്, മിഷൻബോർഡ് വൈസ്പ്രസിഡൻറ് എന്നീ നിലകളിലും സേവനമനുഷ്ഠിച്ചിട്ടുണ്ട്.

വിലാസം: ഹംബിയം കോട്ടേജ്,
നെടുംപായിക്കുളം, കുണ്ടറ.

റവ. ഫാ. പി. എം. ഈപ്പൻ

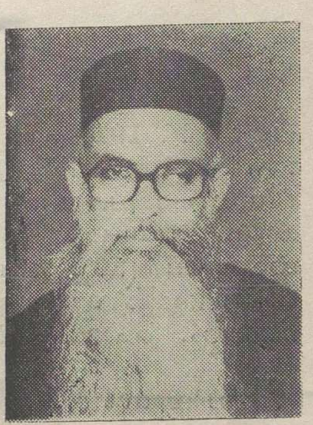

തിരുവനന്തപുരം, സെൻറ് ജോർജ്ജ് ഇടവകാംഗം. പ്ലാവിനാൽ വീട്ടിൽ പരേതനായ ശ്രീ മത്തായിയുടെ പുത്രനായി 1929, ജനുവരി 16–ന ജനിച്ചു. വൈ ദികസെമിനാരിയിൽ പഠനം പൂർത്തിയാക്കി. 6–7–1953–ൽ വിവാഹിതനായി. മാവേലിക്കര, കിഴക്കേപ്പൈനിൻമൂട്ടിൽ പരേതനായ ശ്രീ കെ. ജി. ഗീവറുഗീ സിൻെറ മകൾ ഏലിയാമ്മ ഈപ്പനാണ് സഹധർമ്മിണി. മക്കൾ: സൂസി മാത്തു ണ്ണിപ്പണിക്കർ (30), ആനി ഈപ്പൻ (23). 1953 നവംബർ 28–ന് വൈദികപട്ടം സ്വീകരിച്ചു. കാരാപ്പുഴ, കായംകുളം, കൊറ്റംപള്ളി, തിരുവനന്തപുരം, വിതുര, ആറ്റിങ്ങൽ, തിരുവാംകോട്ട്, ചാത്തന്നൂർ, കുണ്ടറ എന്നീ ഇടവകകളിൽ സേവന മനുഷ്ഠിച്ചു. ഇപ്പോൾ ചെങ്കുളം പള്ളിയിൽ പ്രവർത്തിക്കുന്നു. ഭദ്രാസന കൗൺസിൽ മെമ്പർ, മർത്തമറിയം സമാജം വൈസ്പ്രസിഡൻറ് എന്നീ സ്ഥാനങ്ങളിൽ പ്രവർത്തിച്ചിട്ടുണ്ട്.

വിലാസം: T. C. III/1905–1
രോഹിണി കോമ്പൗണ്ട്, പട്ടം–മരപ്പാലം,
തിരുവനന്തപുരം–4.

റവ. ഫാ. കെ. എം. ഉമ്മൻ B. A., B. Ed.



ഇടവങ്കാട്ട് ഇടവകാംഗം. കീത്തലത്തറയിൽ പരേതനായ കെ. എം. മത്തായി കത്തനാരുടെ പുത്രനായി 1935 മെയ് 12–ാം തീയതി ജനിച്ചു. കേരളാ സർവ്വകലാശാലയിൽനിന്നു് B. A., B. Ed. ബിരുദം നേടി. വൈദിക സെമിനാരിയിൽ ഹ്രസ്വകാല കോഴ്സിൽ അഭ്യസിച്ചു. അവിവാഹിതനാണു്. 1968 ഫെബ്രുവരിയിൽ വൈദികപട്ടം സ്വീകരിച്ചു. അരുന്തറയിമംഗലം, ഓടനാവട്ടം, വിലയത്തൂർ, നെല്ലിക്കുന്നം, ചൊവ്വള്ളൂർ എന്നീ ഇടവകകളിൽ സേവനമനുഷ്ഠിച്ചിട്ടുണ്ടു്. ഇപ്പോൾ ചൊവ്വള്ളൂർ സെൻറ് ജോർജ്ജ് ഹൈസ്കൂളിൽ ഹെഡ്മാസ്റ്ററായി പ്രവർത്തിക്കുന്നു.

വിലാസം: കീത്തലത്തറയിൽ,
ചെറിയനാട് P. O. ചെങ്ങന്നൂർ.

റവ. ഫാ. എസ്സ്. ഐസക്കു് B. Sc., B. Ed.

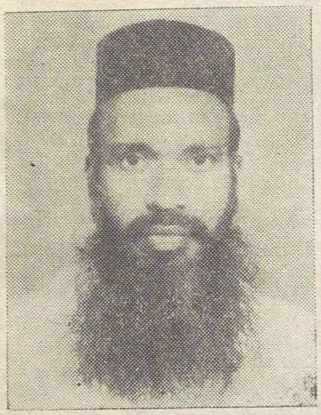

കുണ്ടറ വലിയപള്ളി ഇടവകാംഗം. പെരുമ്പുഴ സജി ഭവനിൽ സാമുവേൽ പി. റ്റി. യുടെ പുത്രനായി 1940 നവംബർ 24–ാം തീയതി ജനിച്ചു. കേരളാ യൂണിവേഴ്സിറ്റിയിൽനിന്നു് B. Sc. യും B. Ed. ഉം ബിരുദങ്ങളും നേടി. 1972 ഫെബ്രുവരി 6–നു് വിവാഹിതനായി. കണ്ണങ്കോട്ട് പീടികയിൽ കിഴക്കേതിൽ പരേതനായ ശ്രീ തോമസിന്റെ മകളും ശോശാമ്മയാണു് സഹധർമ്മിണി. (തിരുവല്ല എം. ജി. എം. സ്കൂളിൽ അദ്ധ്യാപിക). മക്കൾ– സിജി (15) സിനി (15). 19–2–1972–ൽ വൈദികപട്ടം സ്വീകരിച്ചു. തിരുവനന്തപുരം, തഴവ, പത്തനാപുരം തുടങ്ങി 13–ൽപരം പള്ളികളിൽ സേവനമനുഷ്ഠിച്ചു. കുണ്ടറ എം. ജി. ഡി. സ്കൂളിലെ ഹെഡ്മാസ്റ്ററായി സേവനമനുഷ്ഠിക്കുന്നു.

വിലാസം: സിജി ഭവൻ,
പെരുമ്പുഴ പി. ഒ., കുണ്ടറ.

റവ. ഫാ. സി. കുര്യൻ L. T. H.



ചാത്തന്നൂർ ഇടവകാംഗം. കാട്ടുവിളയിൽ ശ്രീ സക്കറിയാ ചെറിയാന്റെ പുത്രനായി 1914 ഏപ്രിൽ 24–ന് ജനിച്ചു. സ്കൂൾഫൈനലിനു ശേഷം സെറാമ്പൂരിൽനിന്നു് L. T. H. ബിരുദം നേടി. വിവാഹിതൻ (1942 ജനുവരി). കവിയൂർ മേലകയിൽ ശ്രീ ഇട്ടിയവിരായുടെ മകൾ മറിയാമ്മയാണു് സഹധർമ്മിണി (അദ്ധ്യാപിക). മക്കൾ– തങ്കമ്മ (44), ജോർജ്ജ് (42), ഏബ്രഹാം (40), അലക്സാണ്ടർ (38), ജോൺ (36), തോമസ് (34), മറിയാമ്മ (32) സാറാമ്മ (30). 1942 ജനുവരിയിൽ വൈദികനായി. വെണ്ണിക്കുളം, കാരിച്ചാൽ, കുമരകം, കറുകാനം, ചെറുവക്കൽ തുടങ്ങി 13–ൽപ്പരം പള്ളികളിൽ സേവനമനുഷ്ഠിച്ചു.

വിലാസം: കാട്ടുവിളയിൽ, ചാത്തന്നൂർ.

റവ. ഫാ. സി. കോശി M. A.

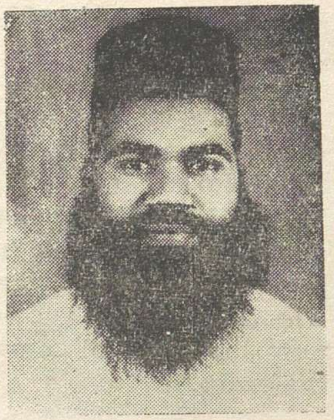

കട്ടച്ചാൽ ഇടവകാംഗം. ദീപ്തി കോട്ടേജിൽ ശ്രീ കെ. ചാക്കോയുടെ മകനായി 1954 മെയ് 8–ന് ജനിച്ചു. കേരളാ യൂണിവേഴ്സിറ്റിയിൽനിന്ന് M. A. ബിരുദം നേടി. വിവാഹിതൻ (11–2–'80). സഹധർമ്മിണി–ഓടനാവട്ടം നെല്ലിക്കാലായിൽ ശ്രീ ഒ. യോഹന്നാന്റെ പുത്രി. മക്കൾ ദീപ (7) ദീപ്തി (1). 1980 ഏപ്രിൽ 29 – ന് വൈദികപ്പട്ടം സ്വീകരിച്ചു. കുലശേഖരത്തും കുളത്തുപ്പുഴയിലും സേവനമനുഷ്ഠിച്ചു.

വിലാസം: ദീപ്തി കോട്ടേജ്,
കുമ്മള്ളൂർ പി. ഒ., കൊല്ലം.



റവ. ഫാ. കെ. ഗീവറുഗീസ്

മണ്ണൂർ ഇടവകാംഗം. ചെങ്ങാരംപള്ളിൽ ശ്രീ കോശിയുടെ പുത്രനായി 1914 ജനുവരി 10 ന് ജനിച്ചു. സെമിനാരി വിദ്യാഭ്യാസം പൂർത്തിയാക്കി. 19–2–1933–ൽ വിവാഹിതനായി. സഹധർമ്മിണി ഓമല്ലൂർ വടക്കേടത്തു് ചാത്തേലിൽ കൊച്ചുമ്മന്റെ മകൾ സാറാമ്മ. മക്കൾ: എലിസബത്തു് (50) ഗ്രേസി (48) ആലീസ് (46) ശോശാമ്മ (43) മറിയാമ്മ (40) റിബേക്കാമ്മ (36) കോശി (33). 1938 ഫെബ്രുവരി, 17–ന് വൈദികപട്ടം സ്വീകരിച്ചു. അഞ്ചൽ, മണ്ണൂർ, ചണ്ണപ്പേട്ട, തുടങ്ങി 10 ൽപ്പരം ഇടവകകളിൽ സേവനമനുഷ്ഠിച്ചു.

വിലാസം: ചങ്ങാരമ്പള്ളിൽ,
മണ്ണൂർ P. O., അഞ്ചൽ.

റവ. ഫാ. കെ. ഗീവറുഗീസ് B. A., B. Ed.

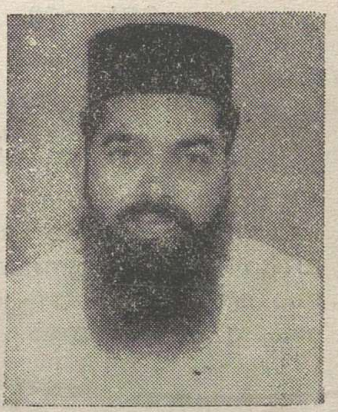

കുണ്ടറ സെൻറ് തോമസ് ഇടവകാംഗം. തൈവിളയിൽ പുത്തൻ വീട്ടിൽ ശ്രീ കൊച്ചുമ്മന്റെ പുത്രനായി 1948 ഏപ്രിൽ 27–ന് ജനിച്ചു. കേരളാ യൂണിവേഴ്സിറ്റിയിൽനിന്ന B. A., B. Ed. ബിരുദങ്ങളും നേടി. 24–8–1974–ൽ വിവാഹിതനായി. സഹധർമ്മിണി വടശ്ശേരിക്കരയിൽ മണ്ണൂരേത്തു് ശ്രീ എം. എം. തോമസിന്റെ പുത്രി അന്നമ്മ (അദ്ധ്യാപിക). മക്കൾ: ദയാവറുഗീസ് (13) സുമോദ് വറുഗീസ് (11) സുമേദ് വറുഗീസ് (5). 27–4–'80–ൽ വൈദികപട്ടം സ്വീകരിച്ചു. ആയൂർ, മുഖത്തല, മണ്ണൂർ, അടൂർതല എന്നിവിടങ്ങളിൽ സേവനമനുഷ്ഠിച്ചു. ഹൈസ്കൂൾ അദ്ധ്യാപകൻ, ഭദ്രാസന ബാലികാസമാജം വൈസ് പ്രസിഡൻറ്, കുണ്ടറ ഡിസ്ട്രിക്ട് യുവജന പ്രസ്ഥാനം പ്രസിഡൻറ് എന്നീ നിലകളിൽ പ്രവർത്തിക്കുന്നു.

വിലാസം: തൈവിളപുത്തൻവീട്,
കുഴിമതിക്കാട്ട് P. O., കുണ്ടറ.

റവ. ഫാ. ചാക്കോ തരകൻ B. A., B. Ed., B. D.

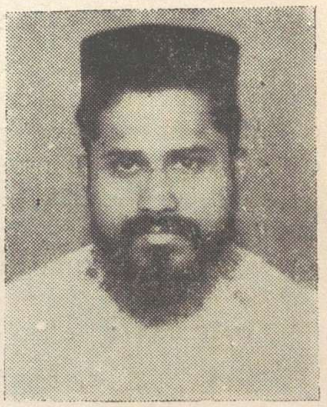

കുണ്ടറ തുപ്പലഴികം സെൻറ് തോമസ് പുത്തൻപള്ളിയിടവകാംഗം. പ്ലാവില വീട്ടിൽ ശ്രീ എം. വറുഗീസിന്റെ പുത്രനായി 1955 നവംബർ 21–ന ജനിച്ചു. കേരളാ യൂണിവേഴ്സിറ്റിയിൽനിന്നു B. A., B. Ed., സെമിനാരിയിൽനിന്നു G. S. T. സെറാമ്പൂരിൽനിന്നു B. D. ബിരുദങ്ങളും കരസ്ഥമാക്കി. 15–4–1983–ൽ വിവാഹിതനായി. സഹധർമ്മിണി ആദിച്ചനല്ലൂർ കോനാത്തു കടയിൽ ശ്രീ കെ. ഉണ്ണുണ്ണിയുടെ പുത്രി ഏലിയാമ്മ (അദ്ധ്യാപിക). മക്കൾ: പി. സി. സാരു (3) പി. സി. സജിനി (1). 24–5–1985–ൽ വൈദികപട്ടം സ്വീകരിച്ചു. ആയൂർ, കിഴക്കേത്തെരുവു, മണ്ണൂർ, തിരുവനന്തപുരം എന്നിവിടങ്ങളിൽ സേവനമനുഷ്ഠിച്ചു. ഹൈസ്കൂൾ അദ്ധ്യാപകനായും പ്രവർത്തിക്കുന്നു.

വിലാസം: പ്ലാവിലവീട്, കുഴിമതിക്കാട് P. O.

റവ. ഫാ. ഡി. ജേക്കബ് M. A., B. D.



മുഖത്തല സെൻറ് ജോർജ്ജ് ഇടവകാംഗം. കുന്നത്തു ശ്രീ ദാനിയേലിന്റെ പുത്രനായി 1962 ജൂലൈ 24–നു ജനിച്ചു. കേരളാ യൂണിവേഴ്സിറ്റിയിൽ നിന്നു മലയാളസാഹിത്യത്തിൽ M. A. ബിരുദവും ഓത്തഡോക്സ് സെമിനാരിയിൽനിന്നു G. S. T. യും, സെറാമ്പൂരിൽനിന്നു B. D. യും കരസ്ഥമാക്കി. 11–7–1988–ൽ വിവാഹിതനായി. സഹധർമ്മിണി ആലുംമൂട് കരയിൽ കൽപകശ്ശേരി അച്ചാമ്മ. 1988 ആഗസ്റ്റ് 6–ാം തീയതി വൈദികപട്ടം സ്വീകരിച്ചു. ചക്കുവരയ്ക്കൽ, ഓടനാവട്ടം, അഞ്ചൽ സെൻറ് ജോർജ് എന്നീ ഇടവകകളിൽ സേവനമനുഷ്ഠിക്കുന്നു.

വിലാസം: കുന്നത്തുവീട്,
ആലുംമൂട് P. O., മുഖത്തല, കൊല്ലം.

റവ. ഫാ. പി. കെ. ജേക്കബ് B. A., G. S. T.



അടൂർ കൊറനല്ലൂർ മാർത്തശ്മൂനി ഇടവകാംഗം. കോലാടില്ലത്തേതിൽ ശ്രീ കെ. സി. ഫിലിപ്പോസിന്റെ പുത്രനായി 1944 ജൂൺ 12–നു ജനിച്ചു. കേരളാ യൂണിവേഴ്സിറ്റിയിൽനിന്നു B. A. ബിരുദവും ഓത്തഡോക്സ് സെമിനാരിയിൽനിന്നു G. S. T. യും കരസ്ഥമാക്കി. ഫിസിയോതെറാപ്റ്റിക് ടെക്നിക്കു ആൻഡ് അപ്രോച്ചിൽ ഡിപ്ലോമാ നേടിയ അച്ചൻ കൗൺസിലിംഗ് നടത്തിവരുന്നു. അവിവാഹിതനാണു. 20–10–1966–ൽ വൈദികപട്ടം സ്വീകരിച്ചു. കോയിപ്പുറം, പുനലൂർ, തിരുവനന്തപുരം, മാവേലിക്കര, പുതിയകാവു, ചാത്തന്നൂർ, വിതുര എന്നിവിടങ്ങളിൽ സേവനമനുഷ്ഠിച്ചിട്ടുണ്ടു.

വിലാസം: കോലാടില്ലത്തേതിൽ
മൂന്നളം, അടൂർ–691523.

റവ. ഫാ. ജേക്കബ്ബ് ജോജ്ജ്



പാണ്ടിത്തിട്ട സെൻറ് സ്റ്റീഫൻസ് ഇടവകാംഗം. വിളയിൽ ശ്രീ എം. ജോജ്ജിൻെറ മകനായി 1952 മെയ് 12–ന് ജനിച്ചു. രണ്ടു വർഷം കോളജു വിദ്യാഭ്യാസംചെയ്തു. വൈദിക സെമിനാരിയിൽ പഠനം പൂർത്തിയാക്കി. 26–12–1983–ൽ വിവാഹിതനായി. സഹധർമ്മിണി, കൊട്ടാരക്കര പാലനിരപ്പ് പ്ലാവില പുത്തൻവീട്ടിൽ ശ്രീ വൈ. ലൂക്കോസിൻെറ മകൾ ലീലാമ്മ (അദ്ധ്യാപിക). മകൾ– റനി എലിസബത്തു് (4). 27–1–1984–ൽ വൈദികപട്ടം സ്വീകരിച്ചു. പുത്തൂർ, ചോഴിയക്കോട്, മൈനാഗപ്പള്ളി, തിരുവനന്തപുരം തുടങ്ങിയ സ്ഥലങ്ങളിൽ സേവനമനുഷ്ഠിച്ചു. തിരുവനന്തപുരം ബ്ലൈൻറ് റിഹാബിലിറേഷൻ പ്രോജക്ടിൻെറ ഓഫീസറായും പ്രവർത്തിക്കുന്നു.

വിലാസം: വിളയിൽ വീട്, താമരക്കുഴി പി. ഒ.,
കലയപുരം, കൊട്ടാരക്കര.



റവ. ഫാ. ജേക്കബ്ബ് ചെറിയാൻ M. A., M. Ed., B. D.

കല്ലുപ്പാറ സെൻറ് സ്റ്റീഫൻസ് ഇടവകാംഗമായ ശ്രീ ടി. ഒ. ചെറിയാൻെറ മകനായി 1949 ആഗസ്റ്റ് 15–ന് ജനിച്ചു. കേരളാ യൂണിവേഴ്സിറ്റിയിൽനിന്നു് M. A., M. Ed. ബിരുദങ്ങളും സെറാമ്പൂരിൽനിന്നു് B. D. യും കരസ്ഥമാക്കി. പത്തനാപുരം മൗണ്ട് താബോർ ആശ്രമാംഗമാണ്. 8–2–1975-ൽ വൈദികപട്ടം സ്വീകരിച്ചു. ഇപ്പോൾ തിരുവനന്തപുരം സെൻറ് ജോർജ്ജ് ഇടവക വികാരിയായി സേവനം നടത്തുന്നു. പത്തനാപുരം ടെയിനിംഗ് കോളജ് അദ്ധ്യാപകനായും പ്രവർത്തിക്കുന്നു. കേരളാ സർവ്വകലാശാലയിൽ ഡോക്ടറേറ്റിനു് തിസ്സീസു് സമർപ്പിച്ചിട്ടുണ്ട്.

വിലാസം: മൗണ്ട് താബോർ ദയറ,
പത്തനാപുരം.

റവ. ഫാ. പി. സി. ജോൺ B. A., B. Ed.

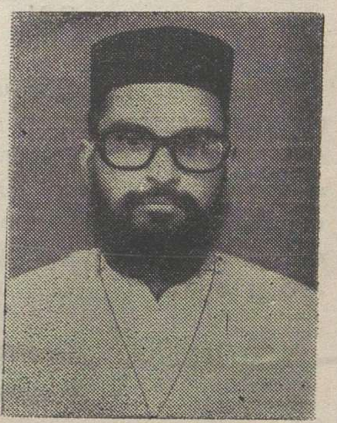

ആയൂർ സെൻറ് മേരീസ് ഇടവകാംഗമായ പരേതനായ ശ്രീ കോശി ചാക്കോയുടെ പുത്രനായി 1951 ജനുവരി 1–ന് ജനിച്ചു. കേരളാ യൂണിവേഴ്സിറ്റിയിൽനിന്നു് B. A., B. Ed. ബിരുദങ്ങൾ സമ്പാദിച്ചു. ആശ്രമത്തിൽനിന്നു് വേദശാസ്ത്രപഠനവും കരസ്ഥമാക്കി. ചെങ്ങമനാട് ബേത്ലഹേം ആശ്രമാംഗം. 1975 ജൂൺ 5–ന് വൈദികനായി. മങ്ങാട്, കുട്ടംപേരൂർ, ചുനക്കര, കലഞ്ഞൂർ, തലവൂർ, ഐപ്പള്ളൂർ തുടങ്ങിയ ഇടവകകളിൽ സേവനമനുഷ്ഠിച്ചിട്ടുണ്ട്. കൊട്ടാരക്കര സെൻറ് ഗ്രിഗോറിയോസ് കോളജിൽ അദ്ധ്യാപകനായും, കൊട്ടാരക്കര ഡിസ്ട്രിക്ട് യുവജനപ്രസ്ഥാനം വൈസ് പ്രസിഡൻറായും സേവനമനുഷ്ഠിക്കുന്നു.

വിലാസം: ബേത്ലഹേം ആശ്രമം,
ചെങ്ങമനാട്, കൊട്ടാരക്കര.

റവ. ഫാ. ജോൺ ഡാനിയേൽ B. D.



നല്ലിലാ സെൻറ് ഗബ്രിയേൽ ഇടവകാംഗം. ഏറത്തു് ശ്രീ ഏ. കെ. ഡാനിയേലിൻെറ പുത്രനായി 1958 ഏപ്രിൽ 15–നു് ജനിച്ചു. സെമിനാരിയിൽ നിന്നു് G. S. T. യും, സെറാമ്പൂരിൽനിന്നു് B. D. യും കരസ്ഥമാക്കി. 31–3–1986–ൽ വിവാഹിതനായി. സഹധർമ്മിണി കുണ്ടറ മേലേത്തിൽ ശ്രീ മത്തായിക്കുട്ടിയുടെ മകൾ സജി ജോൺ. മകൾ– റോണി (1). 1986 മെയ് 3–ാം തീയതി വൈദികപട്ടം സ്വീകരിച്ചു. ചണ്ണപ്പേട്ട, കരിയ്ക്കം, ചാത്തന്നൂർ, എന്നീ ഇടവകകളിൽ സേവനമനുഷ്ഠിച്ചിട്ടുണ്ടു്.

വിലാസം: ഏറത്തു് വീടു്, നല്ലില പി. ഒ., കൊല്ലം.

റവ. ഫാ. ജോൺ ഫിലിപ്പു് G. S. T.

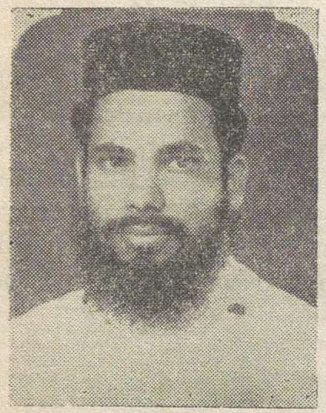

കരവാളൂർ ഇടവകാംഗം. കരിപ്പുഴ പുത്തൻവീട്ടിൽ ശ്രീ സി. ഫിലിപ്പിൻെറ പുത്രനായി 1959 മെയ് 16–നു് ജനിച്ചു. ഓത്തഡോക്സു് സെമിനാരിയിൽനിന്നു് G. S. T. ബിരുദം കരസ്ഥമാക്കി. 27–5–1985–ൽ വിവാഹിതനായി. സഹധർമ്മിണി, ആലയമൺ കല്ലുപ്പുറമ്പിൽ ശ്രീ കെ. സി. സാമുവേലിൻെറ പുത്രി ഡെയിസി ജോൺ (അദ്ധ്യാപിക). മകൾ– ജോതിസു് ജോൺ (2). 29–6–1985–ൽ വൈദികനായി. ചെങ്കുളം, ചോഴിയക്കോടു്, ഇളമാടു്, തെളിക്കോടു്, മണലിൽ എന്നീ ഇടവകകളിൽ സേവനം അനുഷ്ഠിച്ചിട്ടുണ്ടു്. ഭദ്രാസന ബാലസമാജം വൈസു് പ്രസിഡൻറായും പ്രവർത്തിക്കുന്നു.

വിലാസം: കരിപ്പുഴ പുത്തൻവീടു്,
കരവാളൂർ പി. ഒ., പുനലൂർ–691318.

റവ. ഫാ. എ. ജി. ജോസഫ് B. A.



ചെങ്കുളം സെൻറ് ജോർജ്ജു് ഇടവകാംഗം. അശ്വതിവിലാസം വീട്ടിൽ ശ്രീ ഇ. ജോർജ്ജിൻെറ പുത്രനായി 1953 ജനുവരി 16–നു് ജനിച്ചു. ചെങ്ങമനാടു് ബേത്ലഹേം ആശ്രമാംഗം. ഇലക്ട്രിക്കൽ എൻജിനീയറിംഗിൽ ഡിപ്ലോമാ നേടിയിട്ടുണ്ടു് 1978 ജനുവരി 6–നു് വൈദികനായി. ഇടമൺ, തഴമേൽ, തെൻമല, അരിങ്കട, വാളകം, നരിക്കൽ എന്നീ ഇടവകകളിൽ സേവനമനുഷ്ഠിച്ചിട്ടുണ്ടു്. ഇപ്പോൾ അമ്പലക്കര സെൻറ് ജോർജ്ജു് പള്ളിയിൽ സേവനമനുഷ്ഠിക്കുന്നു.

വിലാസം: ബേത്ലഹേം ആശ്രമം,
ചെങ്ങമനാടു്, കൊട്ടാരക്കര.

റവ. ഫാ. ജോസഫ് സാമുവേൽ കറുകയിൽ B. D.



കലയപുരം മാർ ബസ്സേലിയോസ് ഗ്രീഗോറിയോസ് ഇടവകാംഗം. കറുകയിൽ ശ്രീ കെ. സി. സാമുവേലിന്റെ പുത്രനായി 1960 മാർച്ച് 10–ന് ജനിച്ചു. ഓത്തഡോക്സ് തിയോളജിക്കൽ സെമിനാരിയിൽനിന്ന് G. S. T. ബിരുദവും, സെറാമ്പൂർ യൂണിവേഴ്സിറ്റിയിൽനിന്നും B D. ബിരുദവും കരസ്ഥമാക്കി. വിവാഹിതനാണ്. (1984 ഒക്ടോബർ 1) ആനപ്രമ്പാൽ, മുണ്ടകത്തിൽ ശ്രീ ചെറിയാൻ വറുഗീസിന്റെ മകനും ശ്രീമതി സാറാമ്മ ജോസഫാണ് പത്നി. ജിഷു ജോസഫ് (3) പുത്രനാണ്. 1984 നവംബർ 22–ന് വൈദികപട്ടം സ്വീകരിച്ചു. തിരുവനന്തപുരം സെന്റ് ജോർജ്ജ്, പേരൂർക്കട എന്നീ ഇടവകകളിൽ സേവനമനുഷ്ഠിച്ചു.

വിലാസം: കറുകയിൽ, കലയപുരം,
കൊട്ടാരക്കര.

റവ. ഫാ. എം. ജോൺസൺ B. D.



പന്തളം, കുരമ്പാല സെന്റ് തോമസ് ഇടവകാംഗമായ ശ്രീ പി. മത്തായിയുടെ പുത്രനായി 1962 ജൂലൈ 20–ന് ജനിച്ചു. രണ്ടു വർഷത്തെ കോളജ് വിദ്യാഭ്യാസത്തിനു ശേഷം ഓത്തഡോക്സ് തിയോളജിക്കൽ സെമിനാരിയിൽ നിന്ന് G. S. T. യും സെറാമ്പൂർ യൂണിവേഴ്സിറ്റിയിൽനിന്ന് B. D. യും കരസ്ഥമാക്കി. റാന്നി ഹോളി ട്രിനിറ്റി ആശ്രമാംഗമാണ്. 1986 നവംബർ 1–ന് വൈദികനായി. ചണ്ണപ്പേട്ട, നരിയ്ക്കൽ, മാക്കുളം എന്നീ ഇടവകകളിൽ സേവനമനുഷ്ഠിച്ചിട്ടുണ്ട്. ഇപ്പോഴും തിരുവനന്തപുരം അരമന ചാപ്പ്യനായി പ്രവർത്തിക്കുന്നു.

വിലാസം: ഹോളി ട്രിനിറ്റി ആശ്രമം,
അങ്ങാടി, റാന്നി.

റവ. ഫാ. കെ. എസ്. ഡാനിയേൽ G. S. T.



ഇടമൺ സെന്റ് മേരീസ് ഇടവകാംഗം. കെ. ജി. എസ്. ബംഗ്ലാവിൽ ശ്രീ ഗീവറുഗീസ് സ്കറിയായുടെ പുത്രനായി 1935 ഓഗസ്റ്റ് 10–ന് ജനിച്ചു. ഓത്തഡോക്സ് തിയോളജിക്കൽ സെമിനാരിയിൽനിന്ന് G. S. T. ബിരുദം കരസ്ഥമാക്കി. വിവാഹിതനാണ് (14–9–1964). ചെങ്ങമനാട് ചേരിപ്പുറത്ത് ശ്രീ സി. കെ. ജോണിന്റെ പുത്രി ശ്രീമതി ലില്ലിയമ്മയാണ് പത്നി (അദ്ധ്യാപിക). മക്കൾ: സാബു (23), ഷിബു (21), ബിനു (19). 22–1–1965–ൽ വൈദികപട്ടം സ്വീകരിച്ചു. മണ്ണൂർ, ചോഴിയക്കോട്, നെടുമ്പാറ, നരിയ്ക്കൽ, കുരവാളൂർ, മാക്കുളം, ഉള്ളിയനാട്, സദാനന്ദപുരം തുടങ്ങിയ ഇടവകകളിൽ സേവനമനുഷ്ഠിച്ചിട്ടുണ്ട്.

വിലാസം: കെ. ജി. എസ്. ബംഗ്ലാവു,
ഇടമൺ പി. ഒ., പുനലൂർ.

റവ. ഫാ. ഇ. ജി. തോമസ് B. A., G. S. T.

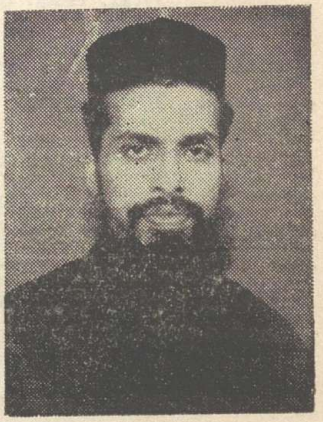

പുത്തൂർ സെൻറ് ജോർജ്ജ് ഇടവകാംഗം. ഇലവിളയിൽ ദിവംഗതനായ ശ്രീ കെ. ഗീവർഗ്ഗീസ് കോർ എപ്പിസ്കോപ്പായുടെ പുത്രനായി 1950 നവംബർ 25–ന് ജനിച്ചു. കേരളാ സർവ്വകലാശാലയിൽനിന്ന് B. A. യും, ഓർത്തഡോക്സ് തിയോളജിക്കൽ സെമിനാരിയിൽനിന്ന് G S. T. യും കരസ്ഥമാക്കി. വിവാഹിതനാണ് (28–4–1975). മാർനാട്ട്, അമണ്ടവിളയിൽ ശ്രീ ഇട്ടിപ്പണിക്കരുടെ മകൾ ലാലി തോമസാണ് പത്നി (ഹൈസ്കൂൾ അദ്ധ്യാപിക). മക്കൾ: റെനി തോമസ് (12), ജൂനി തോമസ് (8), റെജോ തോമസ് (6). 1975 ജൂൺ 14–ന് വൈദികനായി. കോട്ടപ്പുറം, പുഴുപ്പള്ളി, വിലയത്തൂർ, ഓടനാവട്ടം, നെല്ലിക്കുന്നം, അമ്പലത്തുംകാലാ, വരിഞ്ഞം എന്നീ ഇടവകകളിൽ സേവനമനുഷ്ഠിച്ചിട്ടുണ്ട്.

വിലാസം: ഇലവിള പുത്തൻവീട്,
പുത്തൂർ പി. ഒ., കൊട്ടാരക്കര.

റവ. ഫാ. കെ. കെ. തോമസ് B. Sc., G. S. T.



അടൂതല സെൻറ് ജോർജ്ജ് ഇടവകാംഗം. എ. കെ. സദനത്തിൽ ശ്രീ യു. കുര്യാക്കോസിൻെറ പുത്രനായി 1960 മെയ് 7–ന് ജനിച്ചു. കേരളാ യൂണിവേഴ്സിറ്റിയിൽനിന്നു B. Sc. യും, ഓർത്തഡോക്സ് തിയോളജിക്കൽ സെമിനാരിയിൽനിന്നു G. S T. യും നേടി. വിവാഹിതനാണ് (8–6–1986). തേവലക്കര, വാഴയിൽ റവ. ഫാ. പി. കെ. മത്തായിവൈദ്യൻെറ പുത്രി അന്നമ്മയാണ് പത്നി. സിജി (1) പുത്രിയാണ്. 1987 ഓഗസ്റ്റ് 29–ന് വൈദികപട്ടം സ്വീകരിച്ചു. ഉളിയനാട്, തുമ്പോട്, മണ്ണൂർ എന്നീ ഇടവകകളിൽ സേവനമനുഷ്ഠിച്ചിട്ടുണ്ട്. ഇപ്പോൾ ആലഞ്ചേരി ഇടവകയിൽ പ്രവർത്തിക്കുന്നു.

വിലാസം: എ. കെ. സദനം,
അടൂതല പി. ഒ., കാരംകോട്–691579.

റവ. ഫാ. എം. വൈ. തോമസുകുട്ടി B. Sc., B. Ed., B. D.

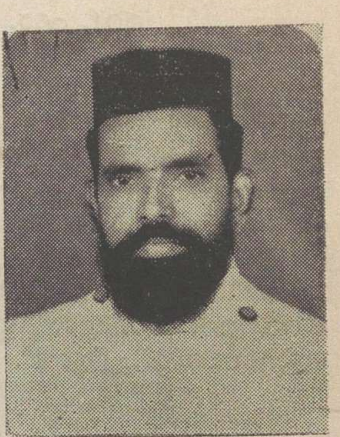

പെരുമ്പുഴ സെൻറ് ജോൺസ് ഇടവകാംഗം. മേലേവിള പുത്തൻ വീട്ടിൽ ശ്രീ യോഹന്നാൻെറ പുത്രനായി 1950 ജനുവരി 1–ന ജനിച്ചു. കേരളാ സർവ്വകലാശാലയിൽനിന്നു B. Sc., B. Ed. ബിരുദങ്ങളും, ഓർത്തഡോക്സ് തിയോളജിക്കൽ സെമിനാരിയിൽനിന്നു G. S. T. യും സെറാമ്പൂർ യൂണിവേഴ്സിറ്റിയിൽനിന്നു B. D. യും നേടി. വിവാഹിതനാണ്. (28–9–1980) നെടുമ്പായിക്കുളം കല്ലുംമൂട്ടിൽ ബഹു. ഗീവറുഗീസിൻെറ മകൾ പൊന്നമ്മ വർഗീസാണ് പത്നി. മക്കൾ: പ്രീതി സൂസൻ തോമസ് (7), ജോൺ തോമസ് (3). 1980 ഡിസം. 13–ന് വൈദികപട്ടം സ്വീകരിച്ചു. തുമ്പോട്, മരങ്ങാട്ട്, ഓടനാവട്ടം, ചെറുവക്കൽ, ആയൂർ, വരിഞ്ഞം, മുഖത്തല, നല്ലില എന്നീ ഇടവകകളിൽ സേവനമനുഷ്ഠിച്ചു. അദ്ധ്യാപകൻ, യൂത്ത് ലീഗ് ഗ്രൂപ്പ് പ്രസിഡൻറ് എന്നീ നിലകളിലും പ്രവർത്തിച്ചുവരുന്നു.

വിലാസം: മേലേവിള പുത്തൻവീട്, പെരുമ്പുഴ, കൊല്ലം.

റവ. ഫാ. തോമസ് കരുമ്പേലിൽ G. S. T.

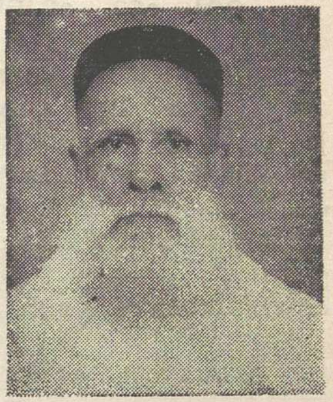

ഉളിയനാട്ട് സെൻറ് ജോർജ് ഇടവകാംഗം. കരുമ്പേലിൽ റവ. ഫാ. മാത്യുവിൻെറ പുത്രനായി 1904 ഏപ്രിൽ 23–ന് ജനിച്ചു. വൈദികസെമിനാരിയിൽ അഭ്യസനം നടത്തി. 1929 ഫെബ്രുവരി 17–ന് വിവാഹിതനായി. തേവലക്കര ശ്രീ കൊച്ചുതൊമ്മൻ വൈദ്യരുടെ മകനും ഏലിയാമ്മയാണ് പത്നി. മക്കൾ: കുഞ്ഞൂഞ്ഞമ്മ (58), മാത്യു (56), ഏലമ്മ (50). തോമസ് (46). 1929–ൽ വൈദികപട്ടം സ്വീകരിച്ചു. ഇളമ്പൽ, വില്ലൂർ, ചക്കുവരയ്ക്കൽ, തൃക്കണമംഗൽ, ഉമ്മന്നൂർ, മാങ്കുളം, കുമ്പൻകോട്ട്, പാലനിരപ്പ്, പടിഞ്ഞാറെത്തെരുവ്, കുറിയിൽഭാഗം എന്നീ ഇടവകകളിൽ സേവനമനുഷ്ഠിച്ചിട്ടുണ്ട്.

വിലാസം: കരുമ്പേലിൽ വീട്, കിഴക്കെത്തെരുവ് പി. ഒ.
കൊട്ടാരക്കര.

റവ. ഫാ. തോമസ് തേക്കിൽ B. A., G. S. T.

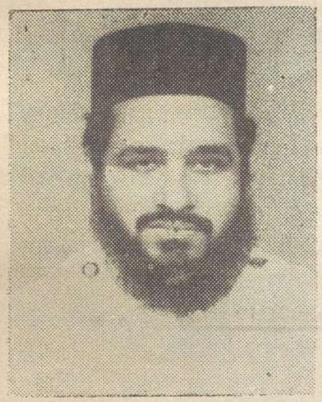

ചെങ്ങന്നൂർ സെൻറ് ഇഗ്നേഷ്യസ് ഇടവകാംഗം. തേക്കിൽ ബംഗ്ലാവിൽ ശ്രീ. മത്തായി മാത്യുവിൻെറ മകനായി 1952 മെയ് 10–ന് ജനിച്ചു. കേരള സർവ്വകലാശാലയിൽനിന്നും B. A. ബിരുദം കരസ്ഥമാക്കി. ഓർത്തഡോക്സ് തിയോളജിക്കൽ സെമിനാരിയിൽനിന്നും G. S. T. യും. 1980 ജൂൺ 30– ന് വിവാഹിതനായി. ചാത്തന്നൂർ നെടുങ്ങോട്ട് മേലേതിൽ ശ്രീ എൻ. കോശി മുതലാളിയുടെ പുത്രി ഏലിയാമ്മയാണ് പത്നി. (ഹൈസ്കൂൾ അദ്ധ്യാപിക) ററീമാ സൂസൻ (7), ററിബാ എൽസാ (2) എന്നിവർ മക്കളാണ്. 1980 ഓഗസ്റ്റ് 14–ന് വൈദികപട്ടം സ്വീകരിച്ചു. കുണ്ടറ, ചാത്തന്നൂർ, നെടുമ്പായിക്കുളം എന്നീ ഇടവകകളിൽ സേവനമനുഷ്ഠിച്ചു. ഭദ്രാസന സെക്രട്ടറി, യുവജനപ്രസ്ഥാനം ഗ്രൂപ്പ് പ്രസിഡൻറ് എന്നീ നിലകളിലും പ്രവർത്തിച്ചിട്ടുണ്ട്.

വിലാസം: തേക്കിൽ ബംഗ്ലാവ്, കല്ലിങ്കൽ പി. ഒ.,
തിരുവല്ല.

റവ. ഫാ. തോമസ് ടി. വർഗീസ് B. A., M. Ed., G. S. T.

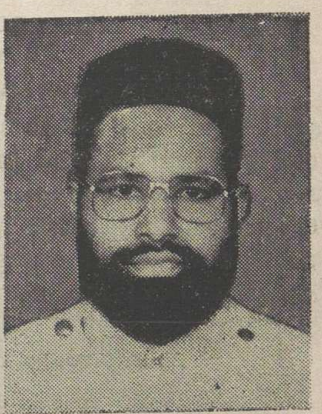

തൃക്കണ്ണമംഗൽ ഇടവകാംഗം. കാനാവിൽ ബംഗ്ലാവിൽ ശ്രീ ഡി. വറുഗീസിൻെറ മകനായി 1952 ഫെബ്രുവരി 4–ന് ജനിച്ചു. കേരളാ യൂണിവേഴ്സിറ്റിയിൽ നിന്നും B. A., B. Ed., M. Ed. ബിരുദങ്ങളും കരസ്ഥമാക്കി. ഓർത്തഡോക്സ് തിയോളജിക്കൽ സെമിനാരിയിൽനിന്നും G. S. T. യും. 1980 ഒക്ടോ. 27–ന് വിവാഹിതനായി. കൊട്ടാരക്കര പടിഞ്ഞാറെത്തെരുവ് പുത്തൻവീട്ടിൽ പരേതനായ ശ്രീ കെ. എൻ. ജോണിൻെറ മകൾ ലില്ലിക്കുട്ടിയാണ് സഹധർമ്മിണി (അദ്ധ്യാപിക). മക്കൾ: റീബൻ (7), റോഷൻ (3). 1980 ഡിസംബർ 29–ന് വൈദികപട്ടം സ്വീകരിച്ചു. ആലഞ്ചേരി, വാളക്കോട് എന്നീ ഇടവകകളിൽ സേവനമനുഷ്ഠിച്ചു. സ്കൂൾ അദ്ധ്യാപകനാണ്.

വിലാസം: കാനാവിൽ ബംഗ്ലാവ്,
മുത്തലാട്ട്, ഏരൂർ പി, ഒ., അഞ്ചൽ 691324.

റവ. ഫാ. ഫിലിപ്പ് കെ. അലക്സ് B. A., B. Ed., B. D.



കായംകുളം കാദീശാപ്പള്ളി ഇടവകാംഗമായ ശ്രീ. കെ. പി. അലക്കുണ്ടറുടെ മകനായി 1936 മെയ് 5–ന് ജനിച്ചു. കേരളസർവ്വകലാശാലയിൽനിന്നും B. A., B. Ed. ഓത്തഡോക്സ് തിയോളജിക്കൽ സെമിനാരിയിൽനിന്നും G.S.T. സെറാമ്പൂർ യൂണിവേഴ്സിറ്റിയിൽനിന്നും B. D. ബിരുദങ്ങൾ നേടി. ചെങ്ങമനാട് ബേത്‌ലഹേം ആശ്രമസുപ്പീരിയറായി 10 വർഷം പ്രവർത്തിച്ചു. 1968 ജൂൺ 24–ന് വൈദികപട്ടം സ്വീകരിച്ചു. പുനലൂർ, വാളക്കോട്, തെന്മല, തുമ്പോട്, മീൻകുളം, ഉറുകുന്ന്, ഇളമ്പൽ, ഐക്കാട് എന്നീ ഇടവകകളിൽ സേവനമനുഷ്ഠിച്ചിട്ടുണ്ട്.

വിലാസം: ബേത്‌ലഹേം ആശ്രമം, ചെങ്ങമനാട്, കൊട്ടാരക്കര.



റവ. ഫാ. ഫിലിപ്പ് മാത്യു G. S. T.

അമ്പലത്തുംകാലാ സെൻറ് ജോർജ് ഇടവകാംഗം. പുത്തൻപുരയ്ക്കൽ ശ്രീ എ. മത്തായിയുടെ മകനായി 1964 മെയ് 10–ന് ജനിച്ചു. ഓത്തഡോക്സ് തിയോളജിക്കൽ സെമിനാരിയിൽനിന്നും G. S. T. ബിരുദം കരസ്ഥമാക്കി. 1989 മാർച്ച് 4–ാം തീയതി വൈദികപട്ടം സ്വീകരിച്ചു. വിവാഹിതനാണ്. യുവജനപ്രസ്ഥാനം ഭദ്രാസന സെക്രട്ടറി എന്ന നിലയിൽ പ്രവർത്തിച്ചുവരുന്നു.

വിലാസം: പുത്തൻപുരയ്ക്കൽ വീട്, അമ്പലത്തുംകാലാ പി. ഒ.,
എഴുകോൺ, കൊല്ലം.

റവ. ഫാ. ബേബി തോമസ് M. A. (Pol.)

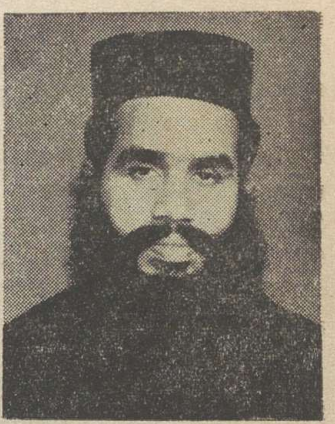

ചണ്ണപ്പേട്ട സെൻറ് മേരീസ് ഇടവകാംഗം. വയലിറക്കത്തു പുത്തൻവീട്ടിൽ ശ്രീ ഏബ്രഹാം തോമസിൻെറ മകനായി 1955 ഒക്ടോബർ 12–ന് ജനിച്ചു. കേരളാ യൂണിവേഴ്സിറ്റിയിൽനിന്നും M. A. ബിരുദം കരസ്ഥമാക്കി. ചെങ്ങമനാട് ബേത്‌ലഹേം ആശ്രമാംഗം. 1979 ജൂൺ 30–ന് വൈദികനായി. നെടുമ്പായിക്കുളം, ഞാറയ്ക്കാട്, ഐയ്ക്കാട്, നല്ലില എന്നീ ഇടവകകളിൽ സേവനം അനുഷ്ഠിച്ചു. കൊട്ടാരക്കര സെൻറ് ഗ്രിഗോറിയോസ് കോളജ് അദ്ധ്യാപകനായി പ്രവർത്തിക്കുന്നു.

വിലാസം: ബേത്‌ലഹേം ആശ്രമം,
ചെങ്ങമനാട് പി. ഒ., കൊല്ലം.



റവ. ഫാ. കെ. ററി. മാത്യൂസ്

കിഴവള്ളൂർ സെൻറ് പീറേറഴ്സ് ഇടവകാംഗമായ ശ്രീ യോഹന്നാൻ കൊച്ചുകുട്ടിയുടെ മകനായി 1955 മെയ് 3–ന് ജനിച്ചു. കേരളാ യൂണിവേഴ്സിറ്റിയിൽ രണ്ടുവർഷത്തെ വിദ്യാഭ്യാസം പൂർത്തിയാക്കി. റാന്നി ഹോളി ട്രിനിറ്റി ആശ്രമാംഗം. 1982 ഫെബ്രുവരി 19–ന് വൈദികനായി. വിതുര, അഞ്ചൽ, ചണ്ണപ്പേട്ട, തിരുമംഗലം എന്നിവിടങ്ങളിൽ സേവനം അനുഷ്ഠിച്ചു. തിരുവനന്തപുരം ഭദ്രാസന അരമന മാനേജരായി പ്രവർത്തിച്ചിട്ടുണ്ട്.

വിലാസം: വി. എം. ഡി. എം. സെൻറർ,
ഇടമുളയ്ക്കൽ പി. ഒ., അഞ്ചൽ-691321.



റവ. ഫാ. ററി. എം. മാത്യൂസ് M. A.

കുണ്ടറ സെൻറ് തോമസ് ഇടവകാംഗം. വള്ളികുന്നം തെങ്ങുംതോട്ടത്തിൽ ശ്രീ മാത്തുണ്ണി യോഹന്നാൻറെ പുത്രനായി 1945 ഒക്ടോബർ 17–ന് ജനിച്ചു. കേരളാ യൂണിവേഴ്സിറ്റിയിൽനിന്നും M. A. ബിരുദവും, തിയോളജിക്കൽ സെമിനാരിയിൽനിന്നും ഹ്രസ്വകാല പഠനവും പൂർത്തിയാക്കി. 1977 സെപ്റ്റംബർ 12–ന് വിവാഹിതനായി. ചുനക്കര തടത്തിൽ വടക്കേതിൽ ശ്രീ മിഖായേലിൻറെ മകൾ ശാന്തമ്മയാണ് സഹധർമ്മിണി. മക്കൾ: ബിനി (10), ജിഷി (8). 21–5–1985–ൽ വൈദികനായി. ആദിച്ചനല്ലൂർ സെൻറ് ബഹനാൻസ്, കുണ്ടറ സെൻറ് തോമസ് എന്നീ ഇടവകകളിൽ സേവനം അനുഷ്ഠിച്ചു. കുണ്ടറ സെൻറ് ആൻഡ്രൂസ് ഇംഗ്ലീഷ് മീഡിയം സ്കൂൾ മാനേജർ, വൈ.എം.സി.എ. രക്ഷാധികാരി എന്നീ നിലകളിൽ സേവനം അനുഷ്ഠിക്കുന്നു.

വിലാസം: തെങ്ങുംതോട്ടത്തിൽ, വള്ളികുന്നം, ആലപ്പുഴ-690501.

റവ. ഫാ. രാജൻ ജോർജ് B. A., G. S. T.



ആയൂർ സെൻറ് തോമസ് ഇടവകാംഗം. നീറായ്ക്കോട് ബഥേൽഘാറിൽ ശ്രീ ററി. വി. ജോർജിൻറെ പുത്രനായി 1950 ഒക്ടോബർ 25–ന് ജനിച്ചു. കേരളാ യൂണിവേഴ്സിറ്റിയിൽനിന്നും B. A. ബിരുദവും, തിയോളജിക്കൽ സെമിനാരിയിൽനിന്നും G. S. T. യും സ്വീകരിച്ചു. 27–4–1981–ൽ വിവാഹിതനായി. ചണ്ണപ്പേട്ട രാജസദനത്തിൽ വി. ജി. തോമസിൻറെ മകൾ സൂസമ്മയാണ് സഹധർമ്മിണി. മക്കൾ: റോബിൻ (6), ആൻ (1). 1981 മെയ് 27–ന് വൈദികനായി. കമ്പംകോട്ട്, ഉളിയനാട്, ഐപ്പള്ളൂർ, തിരുവനന്തപുരം, തൊളിക്കോട് എന്നീ ഇടവകകളിൽ സേവനം അനുഷ്ഠിച്ചു. തിരുവനന്തപുരം ഭദ്രാസന കൗൺസിൽ മെമ്പറായി പ്രവർത്തിക്കുന്നു.

വിലാസം: ബാഥേൽഘാർ,
നീറായ്ക്കോട്, ആയൂർ-691533.

റവ. ഫാ. കെ. പി. വർഗീസ്

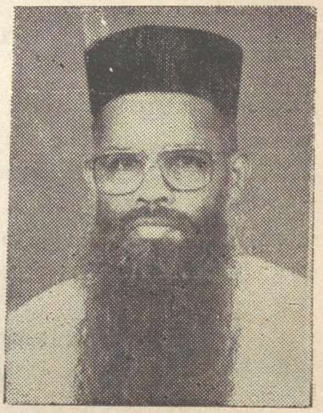

തിരുമൂറം സെൻറ് മേരീസ് ഇടവകയിൽ ശ്രീ ററി. എം. ഫിലിപ്പോസിൻെറ മകനായി 1943 ഒക്ടോബർ 27-ന് ജനിച്ചു. ഹോളി ട്രിനിറ്റി ആശ്രമാംഗമാണ്. 1982 ഫെബ്രുവരി 19 ന് വൈദികനായി. അയ്പ്പള്ളൂർ ശാലേം, ഉളിയനാട് ബഥേൽ, ഉളിയനാട് സെൻറ് ജോർജ്, പെരുംകുഴി സെൻറ് ജോർജ്, കുണ്ടറ സെൻറ് തോമസ്, അമ്പലക്കര, കമ്പംകോട്, തഴമേൽ, മേലില എന്നീ ഇടവകകളിൽ സേവനമനുഷ്ഠിച്ചു. റാന്നി ഹോളി ട്രിനിറ്റി ആശ്രമത്തിൻെറ പ്രധാന ചുമതലക്കാരനായി പ്രവത്തിക്കുന്നു.

വിലാസം: ഹോളി ട്രിനിറ്റി ആശ്രമം,
അങ്ങാടി പി. ഒ., റാന്നി.

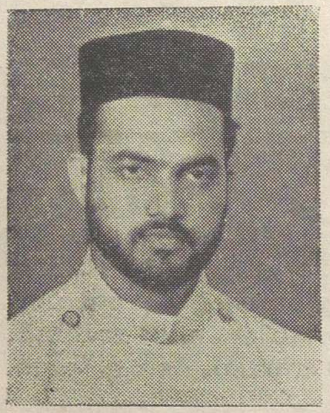

റവ. ഫാ. വർഗീസ് കുഞ്ഞുകുഞ്ഞ് G. S. T.

നല്ലില സെൻറ് ഗബ്രിയേൽ ഇടവകാംഗം. മണിമന്ദിരത്തിൽ ശ്രീ വി. ജി. കുഞ്ഞുകുഞ്ഞിൻെറ മകനായി 1961 ജൂലൈ 28-ന് ജനിച്ചു. രണ്ടുവർഷത്തെ കോളജു വിദ്യാഭ്യാസം പൂത്തിയാക്കി. ഐ. ററി. ഐ. ഡിപ്ലോമയും, തിയോളജിക്കൽ സെമിനാരിയിൽനിന്നു G. S. T. യും കരസ്ഥമാക്കി. 1988 മെയ് 23 ന് വിവാഹിതനായി. പുത്തൂർകുളങ്ങര തെങ്ങുവിള വീട്ടിൽ കെ. കോരുതിൻെറ മകൾ ലേയമ്മ ആണ് സഹധർമ്മിണി. 19-9-1988 ൽ വൈദികനായി. ചണ്ണപ്പേട്ട, നരിക്കൽ, മാക്കുളം എന്നീ ഇടവകകളിൽ സേവനം അനുഷ്ഠിച്ചു. ചെങ്ങമനാട് M.P.M. I.T.C യിൽ അദ്ധ്യാപകനായി പ്രവത്തിക്കുന്നു.

വിലാസം: മണിമന്ദിരം, നല്ലില പി. ഒ., കൊല്ലം. 691515.

റവ. ഫാ. സാം കാഞ്ഞിക്കൽ B. A., B. D.



തുമ്പമൺ സെൻറ് മേരീസ് കത്തീഡ്രൽ ഇടവകാംഗം. കാഞ്ഞിക്കൽ ശ്രീ കെ. കെ. സാമുവേലിൻെറ മകനായി 1962 മെയ് 31-ന് ജനിച്ചു. കേരളാ യൂണിവേഴ്സിറ്റിയിൽനിന്നു B.A. യും, സെമിനാരിയിൽനിന്നു G.S.T യും സെറാമ്പൂർ യൂണിവേഴ്സിറ്റിയിൽനിന്നു B.D. യും കരസ്ഥമാക്കി. 21-11-1987-ൽ വിവാഹിതനായി. ഏഴംകുളം കോട്ടൂർ പുത്തൻവീട്ടിൽ ശ്രീ പി. ജെ. ചാക്കോയുടെ മകൾ ബിൻസിയാണ് സഹധർമ്മിണി. 1987 ഡിസംബർ 19 ന് വൈദികനായി. അഞ്ചൽ, മലപേരൂർ, ഇളമ്പൽ, കുലശേഖരം, നാഗർകോവിൽ, വെള്ളിമല എന്നീ ഇടവകകളിൽ സേവനം അനുഷ്ഠിച്ചു. തമിഴ്നാട് കുലശേഖരം യുണൈറെഡ് ക്രിസ്ത്യൻ ഓർഗനൈസേഷൻ കൺവീനറായും പ്രവത്തിക്കുന്നു.

വിലാസം: കാഞ്ഞിക്കൽ വീട്, കീരുകുഴി പി. ഓ.,
തുമ്പമൺ 689502.

റവ. ഫാ. എ. ജെ. സാമുവേൽ B. D.

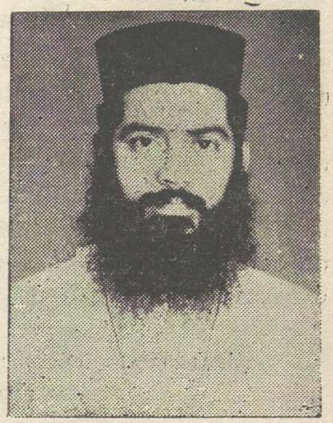

പാറക്കുളം സെൻറ് ഗ്രീഗോറിയോസ് ഇടവകയിൽ ശ്രീ എ. സി. ജോഷ്വായുടെ മകനായി 1952 മാർച്ച് 17-നു് ജനിച്ചു. രണ്ടു വർഷത്തെ കോളജുവിദ്യാഭ്യാസത്തിനു ശേഷം വൈദികസെമിനാരിയിൽനിന്നു് G. S. T. സെറാമ്പൂർ യൂണിവേഴ്സിറ്റിയിൽനിന്നു് B. D. എന്നീ ബിരുദങ്ങളും കരസ്ഥമാക്കി. ചെങ്ങമനാട്ടു് ബേത്ലഹേം ആശ്രമാംഗം. 1978 ജൂൺ 28-നു് വൈദികനായി. തിരുവനന്തപുരം, ഇളമ്പൽ, ഉറുകുന്നു്, മീൻകുളം, തുമ്പോട്ടു്, അമ്പലക്കര, ഉമ്മന്നൂർ, നീറായിക്കോട്ടു്, ഏഴംകുളം എന്നീ ഇടവകകളിൽ സേവനം അനുഷ്ഠിച്ചു. കൊട്ടാരക്കര സെൻറ് ഗ്രീഗോറിയോസ് കോളജു് ഓഫീസ് സ്റ്റാഫു്, തിരുവനന്തപുരം ഭദ്രാസന മർത്തമറിയം സമാജം വൈസു് പ്രസിഡൻറ് എന്നീ നിലകളിൽ പ്രവർത്തിക്കുന്നു.

വിലാസം: ബേത്ലഹേം ആശ്രമം, ചെങ്ങമനാട്ടു്.

റവ. ഫാ. സാമുവേൽ ജോൺ B. A., G. S. T.

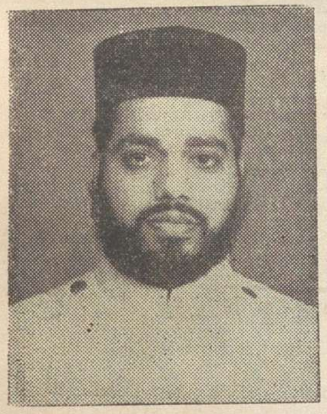

തുമ്പമൺ സെൻറ് മേരീസ് കത്തീഡ്രലിൽ തേവരത്തുമണ്ണിൽ ശ്രീ റ്റി. കെ. ജോണിൻെറ മകനായി 1960 ഫെബ്രുവരി 14-നു് ജനിച്ചു. മഹാത്മാഗാന്ധി യൂണിവേഴ്സിറ്റിയിൽനിന്നു് B. A. യും തിയോളജിക്കൽ സെമിനാരിയിൽനിന്നു് G. S. T. യും കരസ്ഥമാക്കി. 27-12-87-ൽ വിവാഹിതനായി. തട്ടാരമ്പലം, ഈപ്പൻപറമ്പിൽ പരേതനായ നൈനാൻ ജോർജിൻെറ മകൾ ലില്ലിക്കുട്ടി (P. W. D. ഓവർസിയർ) ആണു് സഹധർമ്മിണി. 30-6-1988-ൽ വൈദികനായി. മണ്ണൂർ, തുമ്പോട്ടു്, ഉളിയനാട്ടു് എന്നിവിടങ്ങളിൽ സേവനം അനുഷ്ഠിച്ചു.

വിലാസം: തേവരത്തുമണ്ണിൽ പുത്തൻവീട്ടു്,
തുമ്പമൺ പി. ഒ., 689502 പന്തളം.

റവ. ഫാ. ബി. സ്റ്റീഫൻ M. Com., B. D.

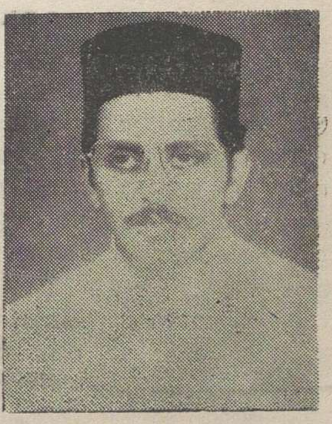

തിരുവനന്തപുരം സെൻറ് ജോർജ്ജു് ഇടവകാംഗം. മാമ്പള്ളിൽ ശ്രീ ബഞ്ചമിൻെറ പുത്രനായി 1956 മെയ് 26-നു് ജനിച്ചു. കേരളാ യൂണിവേഴ്സിറ്റിയിൽനിന്നു് M. Com. ബിരുദവും ഓത്തഡോക്സു് സെമിനാരിയിൽനിന്നു് G. S. T. സെറാമ്പൂരിൽനിന്നു് B. D. എന്നീ ബിരുദങ്ങളും കരസ്ഥമാക്കി. 1986 ഒക്ടോബർ 20-നു് വിവാഹിതനായി. സഹധർമ്മിണി, കോന്നി വെള്ളാപ്പാറ കിഴക്കേവീട്ടിൽ ശ്രീ കെ. സി. സാമുവേലിൻെറ പുത്രി എലിസബേത്തു്. മകൻ, ന്യൂബോയി (1). 8-2-1987-ൽ വൈദികനായി. ആയൂർ ഇടവകയിൽ സേവനമനുഷ്ഠിക്കുന്നു. ഇപ്പോൾ ഭദ്രാസന ഓഫീസു് സെക്രട്ടറിയായും പ്രവർത്തിക്കുന്നു.

വിലാസം: മാമ്പള്ളിൽ, റ്റി. സി. 1/1685,
എം. സി. റോഡു്, തിരുവനന്തപുരം 11.

റവ. ഫാ. സ്റ്റീഫൻ വൈരമൺ M. A. (Lit.), M. A. (Socio.)



കുണ്ടറ സെൻറ് തോമസ് സെഹിയോൻ ഇടവകാംഗം. വൈരമൺ ശ്രീ കൊച്ചുഗീവറുഗീസിൻെറ പുത്രനായി 1942, ഫെബ്രുവരി 11–ന് ജനിച്ചു. കേരളാ യൂണിവേഴ്സിറ്റിയിൽനിന്ന് M. A. (Lit.), M. A. (Socio.) ബിരുദങ്ങൾ കരസ്ഥമാക്കി. വേദശാസ്ത്രത്തിൽ ഡിപ്ലോമ നേടിയിട്ടുണ്ട്. അവിവാഹിതൻ. 1974 ജനുവരി 1–ന് വൈദികപട്ടം സ്വീകരിച്ചു. കൊറമ്പള്ളി, കുന്നം, പൂനാ, ബാഗ്ളൂർ. മദ്രാസ്, ഹൈദ്രാബാദ്, പുനലൂർ, കുളത്തുപ്പുഴ, ആദിച്ചനല്ലൂർ എന്നിവിടങ്ങളിൽ സേവനമനുഷ്ഠിച്ചിട്ടുണ്ട്. ഭദ്രാസന സെക്രട്ടറിയായും വൈദികസംഘം ഭദ്രാസന സെക്രട്ടറിയായും പ്രവർത്തിക്കുന്നു.

വിലാസം: വൈരമൺ വീട്,
തുപ്പിലഴികം, കുണ്ടറ.



റവ. ഡീക്കൻ അനിൽ ജോൺ

തിരുമംഗലം സെൻറ് ജോർജ്ജ് ഇടവകാംഗം. നെടിയവിളയിൽ ശ്രീ വൈ. കുഞ്ഞുഞ്ഞിൻെറ പുത്രനായി 1964 മെയ് 15–ന് ജനിച്ചു. അഞ്ചു വർഷത്തെ കോളജുവിദ്യാഭ്യാസത്തിനു ശേഷം ഓർത്തഡോക്സ് സെമിനാരിയിൽ വിദ്യാഭ്യാസം പൂർത്തിയാക്കി. 1988 ഫെബ്രുവരി 21–ന് അവുപ്പ ദിയാക്കിനോ പട്ടം സ്വീകരിച്ചു. ഇപ്പോഴും ഭദ്രാസന പ്രവർത്തനങ്ങളിൽ വ്യാപൃതനാണ്.

വിലാസം: നെടിയവിളയിൽ വീട്, ഒഴകുപാറയ്ക്കൽ P. O.
ആയൂർ, കൊല്ലം.

റവ. ഡീ. കെ. എ. ചെറിയാൻ



തുമ്പമൺ, കാട്ടൂർ സെൻറ് മേരീസ് ഇടവകാംഗം. കുമ്പംകുഴിയിൽ ശ്രീ ഏബ്രഹാം ഏബ്രഹാമിൻെറ പുത്രനായി 1962 ജൂൺ 12–ന് ജനിച്ചു. രണ്ടു വർഷത്തെ കോളജുവിദ്യാഭ്യാസത്തിനു ശേഷം ഓർത്തഡോക്സ് സെമിനാരിയിൽ വൈദിക വിദ്യാഭ്യാസം പൂർത്തിയാക്കി. 1988 ഫെബ്രുവരി 22–ന് അവുപ്പദിയാക്കിനോ പട്ടം സ്വീകരിച്ചു. ഇപ്പോഴും ഭദ്രാസനപ്രവർത്തനങ്ങളിൽ വ്യാപൃതനായിരിക്കുന്നു.

വിലാസം: കുമ്പംകുഴിയിൽ, കാട്ടൂർ P. O.,
കോഴഞ്ചേരി, 689650.



റവ. ഡീ. ജോൺ പണിക്കർ B. Sc., B. D.

കണ്ടറ സെൻറ് തോമസ്സ് വലിയപള്ളി ഇടവകാംഗം. കളീലിൽ പ്ലാവിള തെക്കേതിൽ ശ്രീ പി. ടി. മാത്തുണ്ണിപണിക്കരുടെ മകനായി 1964 മെയ് 28–ന് ജനിച്ചു. കേരളാ യൂണിവേഴ്സിറ്റിയിൽനിന്നു B. Sc., ഓത്തഡോക്സ് സെമിനാരിയിൽനിന്നു G. S. T., സെറാമ്പൂരിൽനിന്നു B. D. എന്നീ ബിരുദങ്ങൾ കരസ്ഥമാക്കി. 1987 ജൂൺ 13–ന് അവുപ്പട്ടിയാക്കിനോപട്ടം സ്വീകരിച്ചു.ഇപ്പോൾ M. A. വിദ്യാർത്ഥിയായി പഠനം തുടരുന്നു.

വിലാസം: കളീലിൽ പ്ലാവിള തെക്കേതിൽ
പെരുമ്പുഴ, ആമ്പിപൊയ്ക P. O., കണ്ടറ, കൊല്ലം.



റവ. ഡീ. സൈമൺ സക്കറിയ

ഓമല്ലൂർ സെൻറ് തോമസ്സ് ഇടവകാംഗമായ ശ്രീ ചോനാ സ്കറിയായുടെ പുത്രനായി 1960 മെയ് 5–ന് ജനിച്ചു. അഞ്ചു വർഷത്തെ കോളജ് വിദ്യാഭ്യാസത്തിനുശേഷം ഓർത്തഡോക്സ് സെമിനാരിയിൽ വൈദിക പഠനം പൂർത്തിയാക്കി. റാന്നി ഹോളി ട്രിനിറ്റി ആശ്രമാംഗമാണ്. 1988 ഫെബ്രുവരി 27–ന് അവുപ്പട്ടിയാക്കിനോപട്ടം സ്വീകരിച്ചു. ഇപ്പോൾ ഭദ്രാസന പ്രവർത്തനങ്ങളിൽ വ്യാപൃതനാണ്.

വിലാസം: ഹോളി ട്രിനിറ്റി ആശ്രമം,
റാന്നി.



ശ്രീ ജോൺസൺ പുഞ്ചക്കോണം B. A.

ഇളമാട് സെൻറ് തോമസ് ഇടവകാംഗം. പുഞ്ചക്കോണത്തു ശ്രീ സി. പാപ്പച്ചന്റെ പുത്രനായി 1965 ജനുവരി 21–ന് ജനിച്ചു. അഞ്ചു വർഷത്തെ കോളജ് വിദ്യാഭ്യാസത്തിനുശേഷം ഇപ്പോൾ ഓർത്തഡോക്സ് സെമിനാരിയിൽ വൈദികാഭ്യസനം നടത്തുന്നു. ഭദ്രാസന ബാലസമാജം സെക്രട്ടറി (1986–88) ആയി സേവനമനുഷ്ഠിച്ചിട്ടുണ്ട്.

വിലാസം: ഇളമാട് പി. ഒ., ആയൂർ 691 539.



ശ്രീ ജോയി മാത്യു B. A.

ആയൂർ നീറായിക്കോട്ട് സെൻറ് തോമസ് ഓർത്തഡോക്സ് ഇടവകാംഗം. താന്നിവിള പടിഞ്ഞാറേതിൽ ശ്രീ വൈ. മത്തായിയുടെ പുത്രനായി 1963 നവംബർ 3-ന് ജനിച്ചു. കേരളാ യൂണിവേഴ്സിറ്റിയിൽനിന്നു B. A. ബിരുദം കരസ്ഥമാക്കി. ഇപ്പോൾ ഓർത്തഡോക്സ് സെമിനാരിയിൽ പഠിക്കുന്നു.

വിലാസം: താന്നിവിള പടിഞ്ഞാറേതിൽ,
നീറായ്ക്കോട്ട്, ആയൂർ, കൊല്ലം.

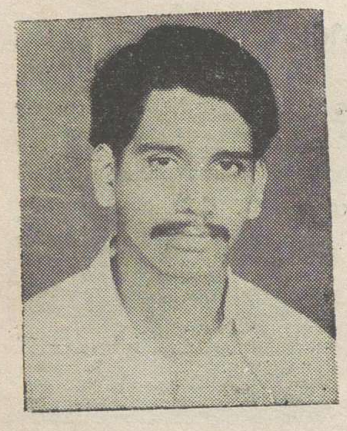

ശ്രീ പി. ജി. ജോസ് B. Sc.

തിരുവനന്തപുരം നല്ലില സെൻറ് ഗബ്രിയേൽ ഓർത്തഡോക്സ് ഇടവകാംഗം. പനവിളയിൽ ശ്രീ പി. ജോർജിന്റെ പുത്രനായി 1963 ജൂലൈ 25-ന് ജനിച്ചു. കേരളാ യൂണിവേഴ്സിറ്റിയിൽനിന്നു B. Sc. ബിരുദം കരസ്ഥമാക്കി. ഇപ്പോൾ ഓർത്തഡോക്സ് സെമിനാരിയിൽ വൈദികാഭ്യസനം നടത്തുന്നു.

വിലാസം: പനവിള വീട്ട്,
നല്ലില പി. ഒ., പെരുമ്പുഴ, കൊല്ലം 691515.

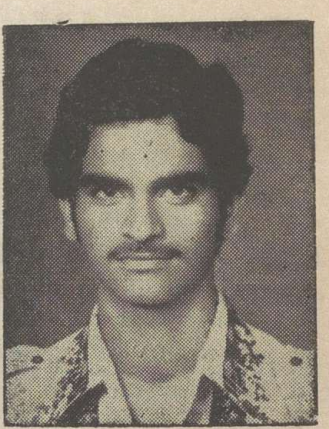

ശ്രീ കെ. കെ. തോമസ് B. A.

ആയൂർ കമ്പംകോട്ട് സെൻറ് തോമസ് ഇടവകാംഗം. കുന്നുവിള ശ്രീ ഒ. കുഞ്ഞുകുഞ്ഞിന്റെ പുത്രനായി 1965 മെയ് 9-ന് ജനിച്ചു. കേരളാ യൂണിവേഴ്സിറ്റിയിൽനിന്നു B. A. ബിരുദം കരസ്ഥമാക്കി. ഇപ്പോൾ തിയോളജിക്കൽ സെമിനാരിയിൽ പഠനം നടത്തുന്നു.

വിലാസം: കുന്നുവിള, കമ്പംകോട്ട്,
വയക്കൽ പി. ഒ., വാളകം,
കൊട്ടാരക്കര 691532.



ബ്രദർ ജി. രാജൻ

കടശ്ശനാട്ട് സെൻറ് സ്റ്റീഫൻസ് കത്തീഡ്രൽ ഇടവകാംഗം. പൂഴിക്കാട്ട്, നെടിയത്തു് പുത്തൻവീട്ടിൽ ശ്രീ കെ. സി. ജോജ്ജിൻെറ പുത്രനായി 1964 മെയ് 27–ന് ജനിച്ചു. രണ്ടു വർഷത്തെ കോളജു വിദ്യാഭ്യാസത്തിനുശേഷം ഇപ്പോൾ ഓർത്തഡോക്സ് സെമിനാരിയിൽ വൈദികാഭ്യസനം നടത്തുന്നു. റാന്നി ഹോളി ട്രിനിറ്റി ആശ്രമാംഗമാണു്.

വിലാസം: ഹോളി ട്രിനിറ്റി ആശ്രമം,
റാന്നി.

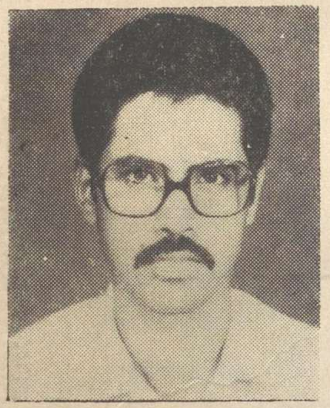

ശ്രീ വറുഗീസു് ജോജ്ജു്

കൊട്ടാരക്കര, കുറിയിൽഭാഗം സെൻറ് ജോർജ്ജ് ഇടവകാംഗം. തുണ്ടുർ പുത്തൻവീട്ടിൽ ശ്രീ എം. ജോജ്ജിൻെറ മകനായി 1960 ഏപ്രിൽ 30–ന് ജനിച്ചു. അഞ്ചു വർഷത്തെ കോളജുവിദ്യാഭ്യാസത്തിനു ശേഷം ഇപ്പോൾ ഓത്തഡോക്സ് സെമിനാരിയിൽ വൈദികാഭ്യസനം നടത്തുന്നു.

വിലാസം: തുണ്ടുർ പുത്തൻവീട്ട്,
കിഴക്കേത്തെരുവു് പി. ഒ., കൊട്ടാരക്കര.

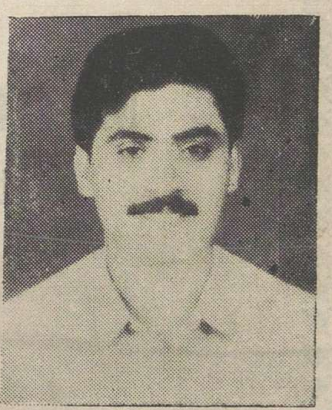

ശ്രീ സാജൻ തോമസു്

നെല്ലിക്കുന്നം സെൻറ് ജോജ്ജ് ഓത്തഡോക്സ് ഇടവകാംഗം. പടിഞ്ഞാറ്റിൻകര പുത്തൻവീട്ടിൽ ശ്രീ തോമസിൻെറ പുത്രനായി 1963 മെയ് 23–ന് ജനിച്ചു. അഞ്ചു വർഷത്തെ കോളജുവിദ്യാഭ്യാസത്തിനു ശേഷം ഇപ്പോൾ ഓത്തഡോക്സ് സെമിനാരിയിൽ വൈദികാഭ്യസനം നടത്തുന്നു.

വിലാസം: പടിഞ്ഞാറ്റിൻകര പുത്തൻവീട്ട്,
നെല്ലിക്കുന്നം പി. ഒ., കൊട്ടാരക്കര–691623.

With the best Compliments from:-



MGOCSM Book Shop and Publishing House

Orthodox Christian Student Centre

opp. C. M. S. College

Kottayam–1

കൊല്ലം ഭദ്രാസനം

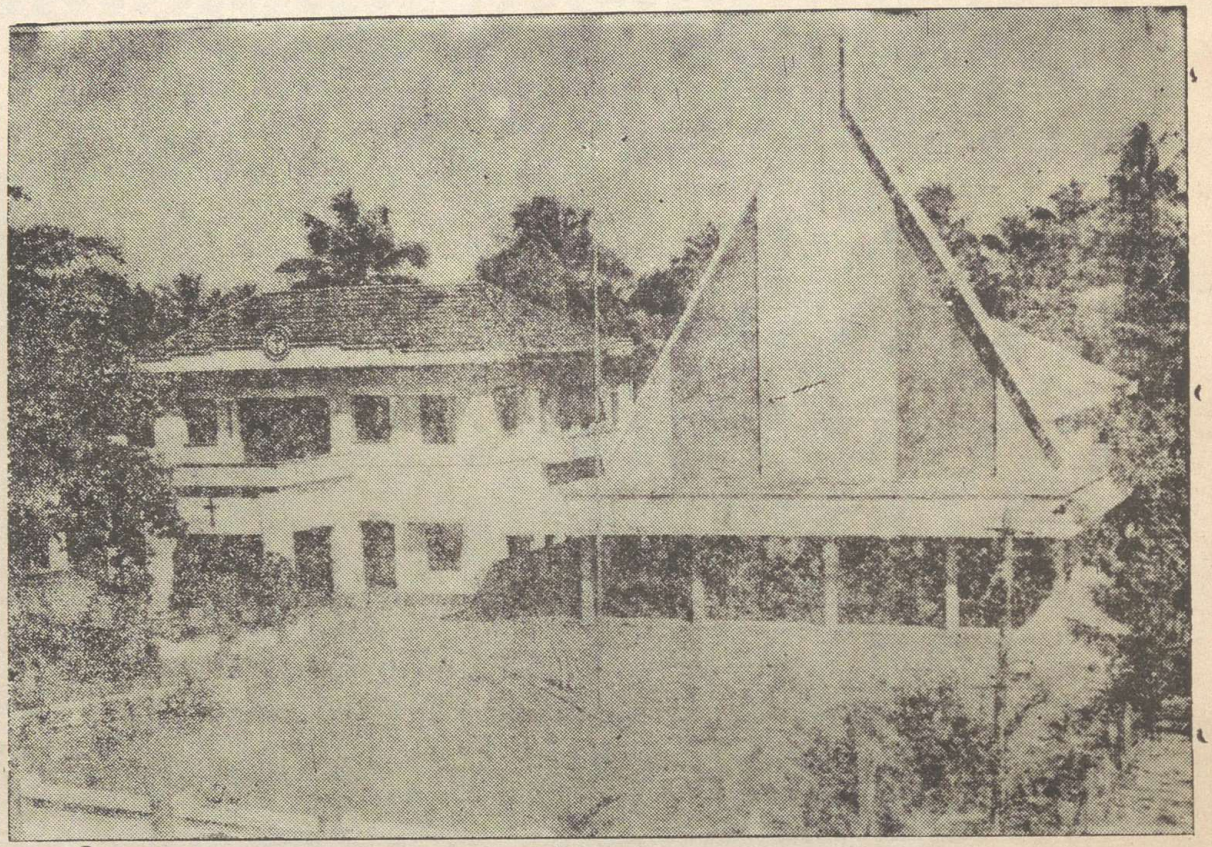

ഭദ്രാസന ആസ്ഥാനം

ഭദ്രാസനചരിത്രം

1876–ൽ മുളന്തുരുത്തി സുന്നഹദോസിൽവച്ച് മലങ്കര സഭയെ 7 ഭദ്രാസനങ്ങളായി വിഭജിച്ചപ്പോഴാണ് മാവേലിക്കര മുതൽ തിരുവിതാംകോട്ട വരെയുള്ള പള്ളികളും ഉൾക്കൊള്ളിച്ചുകൊണ്ട് കൊല്ലം ഭദ്രാസനം രൂപീകൃതമായി. പുലിക്കോട്ടിൽ ജോസഫ് മാർ ദിവന്നാസിയോസ്, പരുമല മാർ ഗ്രിഗോറിയോസ്, ഗീവറുഗീസ് മാർ ഗ്രിഗോറിയോസ്, അലക്സിയോസ് മാർ തേവോദോസ്യോസ് എന്നീ തിരുമേനിമാർ വിവിധ കാലയളവിൽ ഭദ്രാസനത്തെ നയിച്ചു. 1953 മുതൽ മാത്യൂസ് മാർ കൂറിലോസ് മെത്രാപ്പോലീത്താ ഭദ്രാസനാധിപനായും 1985 മുതൽ മാത്യൂസ് മാർ എപ്പിഫാനിയോസ് എപ്പിസ്കോപ്പാ സഹായ മെത്രാപ്പോലീത്തായായും ഭരണസാരഥ്യം വഹിക്കുന്നു.

സ്ഥിതിവിവരങ്ങൾ:

14 ഡിസ്ട്രിക്റ്റുകളിലായി 130 പള്ളികളും 13 ചാപ്പലുകളുമുണ്ട്. 5 റമ്പാന്മാരും, 4 കോർ എപ്പിസ് കോപ്പന്മാരും 96 വൈദികരും, 4 ശെമ്മാശന്മാരും 9 വൈദിക വിദ്യാർത്ഥികളും സഭയിൽ സേവനമനുഷ്ഠിക്കുന്നു.

ശാസ്താംകോട്ട മാർ തേവോദോസ്യോസ് മെമ്മോറിയൽ മെഡിക്കൽ മിഷൻ, സെൻറ് തോമസ് ബോയ്സ് ഹോം, അടൂർ മർത്തമറിയം മന്ദിരം, അടൂർ സെൻറ് മേരീസ് കോൺവൻറ്, ശൂരനാട്ട് ബസലേൽ കോൺവൻറ്, ആദിച്ചനല്ലൂർ ഗത്സേമോൻ കോൺവൻറ്, ചെങ്ങമനാട് ബേത്ലഹേം ആശ്രമം, പട്ടാഴി കാൽവറി ആശ്രമം, ചായലോട് സെൻറ് ജോർജ് മൗണ്ട് ആശ്രമം, കിഴക്കെകല്ലട കർമ്മേൽ ആശ്രമം, ശൂരനാട് സെൻറ് തോമസ് ആശ്രമം, സെൻറ് പോൾസ് സുവിശേഷാലയം, കുണ്ടറ സെമിനാരി, കോട്ടപ്പുറം സെമിനാരി, പത്തനാപുരം മൗണ്ട് താബോർ ദയറയും കോൺവെൻറും, ആനൂർ സെൻറ് സിറിൾസ് കോളജ്, കൊട്ടാരക്കര സെൻറ് ഗ്രിഗോറിയോസ് കോളജ്, 16 ഓളം സ്കൂളുകളും ഇവ ഈ ഭദ്രാസനത്തിന്റെ പരിധിയിൽപ്പെട്ട സ്ഥാപനങ്ങളാണ്.

സഭയിലെ എല്ലാ ആദ്ധ്യാത്മിക പ്രസ്ഥാനങ്ങളും ഭദ്രാസന ഡിസ്ട്രിക്ട്, ഇടവക തലത്തിൽ പ്രവർത്തിക്കുന്നു. അഭിവന്ദ്യ തിരുമേനിമാരുടെയും ഭദ്രാസനത്തിലെ അർപ്പണബോധമുള്ള ഏതാനും വൈദികരുടെയും നേതൃത്വത്തിൽ വിശ്വാസികളുടെ ആദ്ധ്യാത്മികവും സർവ്വോന്മുഖവുമായ ഉന്നതിയെ ലാക്കാക്കികൊണ്ട്, മലങ്കരസഭയിൽ ഇദംപ്രഥമായി കൊല്ലം ഭദ്രാസനത്തിൽ രൂപപ്പെട്ട ആഭ്യന്തരമിഷൻ മാതൃകയോഗ്യവും അസൂയാർഹവുമായ പുരോഗതി വളർത്തിയെടുക്കുന്നു. ഫാ. മത്തായി വിലനിലം ഭദ്രാസന സെക്രട്ടറിയായും, ഫാ. വി. എം. ജോൺ വൈദിക സംഘം സെക്രട്ടറിയുമാണ്.

വിലാസം: ബിഷപ്പ് ഹൗസ്, ക്രോസ് ജംഗ്ഷൻ, കൊല്ലം 1.

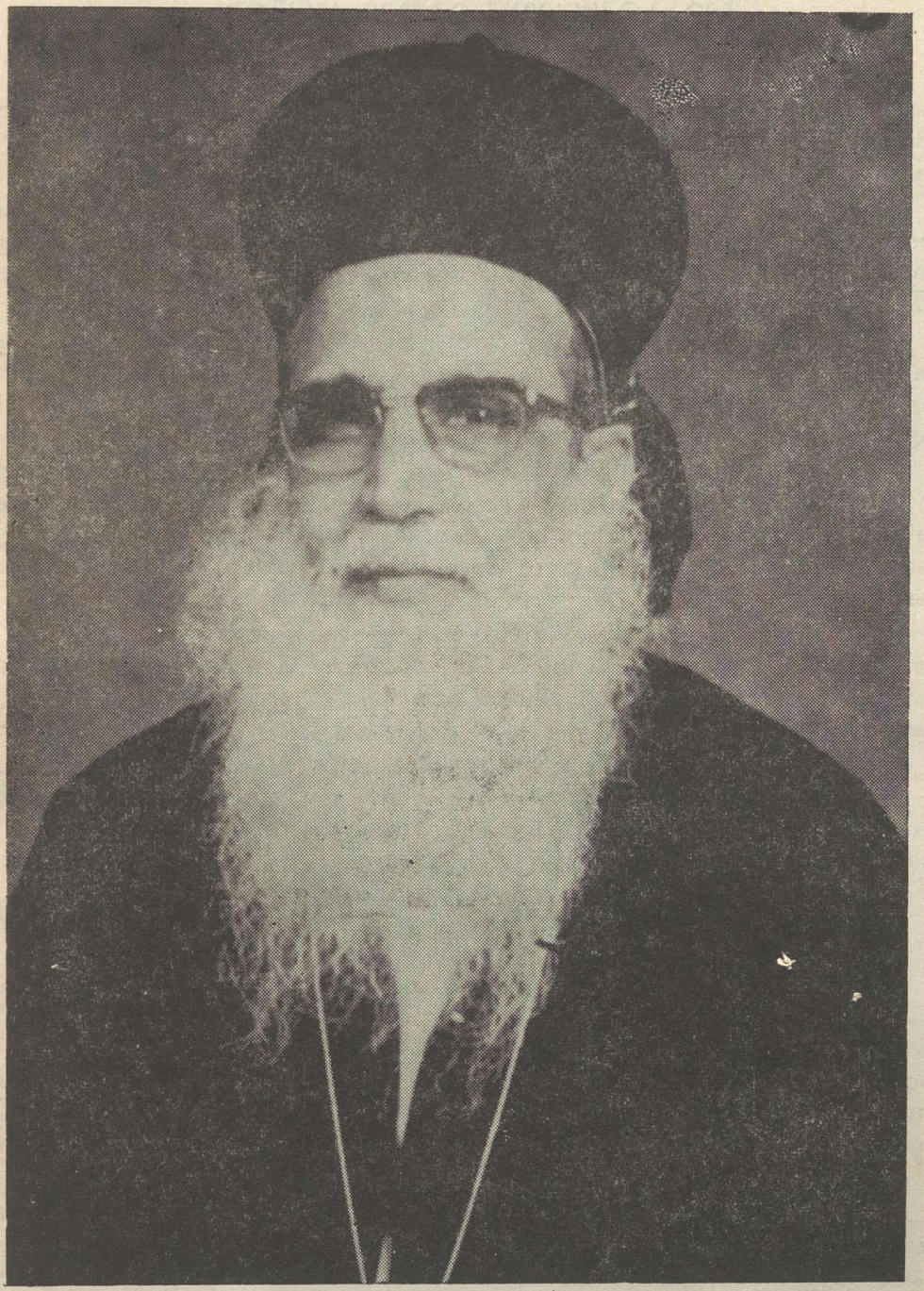

നിയുക്ത കാതോലിക്കാ

നി. വ. ദി. ശ്രീ മാത്യൂസ് മാർ ക്ലൂറിലോസ് മെത്രാപ്പോലീത്ത

കൊല്ലം ഭദ്രാസനാധിപൻ

നി. വ. ദി. ശ്രീ. നിയുക്ത കാതോലിക്കാ മാത്യൂസ് മാർ കൂറിലോസ് മെത്രാപ്പോലീത്ത

കൊല്ലം പെരിനാട് പുതുശ്ശേരഴികത്തു് പുത്തൻവീട്ടിൽ ഇട്ടക്കളയുടേയും അന്നമ്മയുടേയും മൂത്തമകനായി 1915 ജനുവരി 30–നു് ജനിച്ചു. പ്രാക്കുളം എൻ. എസ്. എസ്. ഹൈസ്കൂളിൽ വിദ്യാഭ്യാസം പൂർത്തിയാക്കി.

പത്തനംതിട്ട ബേസിൽ ദയറ, കോട്ടയം പഴയസെമിനാരി എന്നിവിടങ്ങളിൽ നിന്നു് വൈദിക പരിശീലനം നേടി. കല്ലുട്ട ബിഷപ്സ് കോളജിൽനിന്നു് ക്രിസ്തീയ വേദശാസ്ത്രത്തിൽ ബി. ഡി. കരസ്ഥമാക്കിയശേഷം ന്യൂയോർക്കിലെ ജനറൽ തിയോളജിക്കൽ സെമിനാരിയിൽ ദൈവശാസ്ത്രത്തിൽ ഉപരിപഠനവും നടത്തി.

പ. ബസേലിയോസ് ഗീവറുഗീസ് ദ്വിതീയൻ കാതോലിക്കാ ബാവായിൽ നിന്നു് കുണ്ടറ സെമിനാരിയിൽവച്ചു് കോറൂയോ പട്ടവും ശെമ്മാശുപട്ടവും 1938–ൽ വൈദികപട്ടവും സ്വീകരിച്ചു. പെരിനാട്, ഓതറ, മംഗലം, മദ്രാസ്, കൽക്കട്ട, ഡൽഹി എന്നീ ഇടവകകളിൽ വികാരിയായി സേവനം അനുഷ്ഠിച്ചു.

1953–ൽ പ. ഗീവറുഗീസ് ദ്വിതീയൻ കാതോലിക്കാ ബാവാ റമ്പാൻ സ്ഥാനം നല്കി. 1953 മെയ് 15–നു് കോട്ടയം മാർ ഏലിയാ ചാപ്പലിൽവച്ചു നടന്ന മെത്രാൻ സ്ഥാനാഭിഷേകത്തിൽ പ. ഗീവറുഗീസ് ദ്വിതീയൻ കാതോലിക്കാബാവാ തിരുമേനി അദ്ദേഹത്തെ മാത്യൂസ് മാർ കൂറിലോസ് എന്ന നാമധേയത്തിൽ മെത്രാപ്പോലീത്തയായി അഭിഷേകം ചെയ്തു.

1953–ൽ കൊല്ലം ഭദ്രാസന സഹായ മെത്രാപ്പോലീത്തായായും തുടർന്നു് ഭദ്രാസനാധിപനായും നിയമിതനായി. 1980 മെയ് ഒന്നിനു കൂടിയ മലങ്കര അസോസിയേഷൻ പൗരസ്ത്യകാതോലിക്കായുടെയും മലങ്കര മെത്രാപ്പോലീത്തായുടെയും പിൻഗാമിയായി ഐക്യകണ്ഠ്യേന തെരഞ്ഞെടുത്തു.

സൺഡേസ്കൂൾ അസോസിയേഷൻ പ്രസിഡൻറ്, സഭാ വർക്കിംഗ് കമ്മറ്റി മെംബർ, ഇതര സഭാസമ്പർക്കകമ്മറ്റി മെംബർ, നിലയ്ക്കൽ എക്യുമെനിക്കൽപള്ളി കമ്മറ്റി ചെയർമാൻ തുടങ്ങി നിരവധി ചുമതലകളും വഹിക്കുന്നു. മൈലപ്ര ആശ്രമം, ചെങ്ങമനാട് ആശ്രമം, മൗണ്ട് കർമ്മേൽ ആശ്രമം, ചായലോട് സെൻറ് ജോർജ്ജ് ആശ്രമം, ശൂരനാട് ബസലേൽ കോൺവൻറ്, ആദിച്ചനല്ലൂർ ഗത്സീമോൻ കോൺവൻറ്, അടൂർ സെൻറ് മേരീസ് കോൺവൻറ് എന്നിവയുടെ വിസിറ്റർ ബിഷപ്പായും സേവനമനുഷ്ഠിക്കുന്നു.

അടൂർ സെൻറ് മേരീസ്, ശൂരനാട് ബസലേൽ, ആദിച്ചനല്ലൂർ ഗത്സീമോൻ എന്നീ കോൺവൻറുകളും ചെങ്ങമനാട് ബേത്ലഹേം ആശ്രമം, പട്ടാഴി കാൽവറി ആശ്രമം, ചായലോട് സെൻറ് ജോർജ്ജ് ആശ്രമം, കിഴക്കേ കല്ലട കർമ്മേൽ ആശ്രമം, ശൂരനാട് സെൻറ് തോമസ് ആശ്രമം എന്നിവയും തിരുമേനിയാൽ സ്ഥാപിതമായവയാണു്. അടൂർ സെൻറ് സിറിൾസ് കോളജ്, കൊട്ടാരക്കര സെൻറ് ഗ്രീഗോയോസ് കോളജ് എന്നിവയുടെയും ഭദ്രാസനത്തിലുള്ള 16 സ്കൂളുകളുടെയും മാനേജരായി പ്രവർത്തിക്കുന്നു.

അമേരിക്ക, കാനഡാ, ഗൾഫ്നാടുകൾ, യൂറോപ്യൻ രാജ്യങ്ങൾ, വിശുദ്ധ നാടുകൾ, മലയ, സിങ്കപ്പൂർ തുടങ്ങിയ വിദേശരാജ്യങ്ങളിലും സന്ദർശനം നടത്തിയിട്ടുണ്ടു്. അന്തർദേശീയ കോൺഫ്രൻസുകളിലും സമ്മേളനങ്ങളിലും മലങ്കര സഭയെ പ്രതിനിധീകരിച്ചു് സംബന്ധിച്ചിട്ടുണ്ടു്. മലങ്കര സഭയിൽ സന്യാസപ്രസ്ഥാനങ്ങളിലൂടെ ആദ്ധ്യാത്മിക ജീവിതത്തിനു് ചൈതന്യം പകർന്നുകൊണ്ടിരിക്കുന്ന തിരുമേനി പേരെടുത്ത ധ്യാനഗുരുവും കൺവൻഷൻ പ്രസംഗകനുമാണു്.

വിലാസം: ബിഷപ്സ് ഹൗസ്, ക്രോസ് ജംഗ്ഷൻ,
കൊല്ലം. ഫോൺ 77771

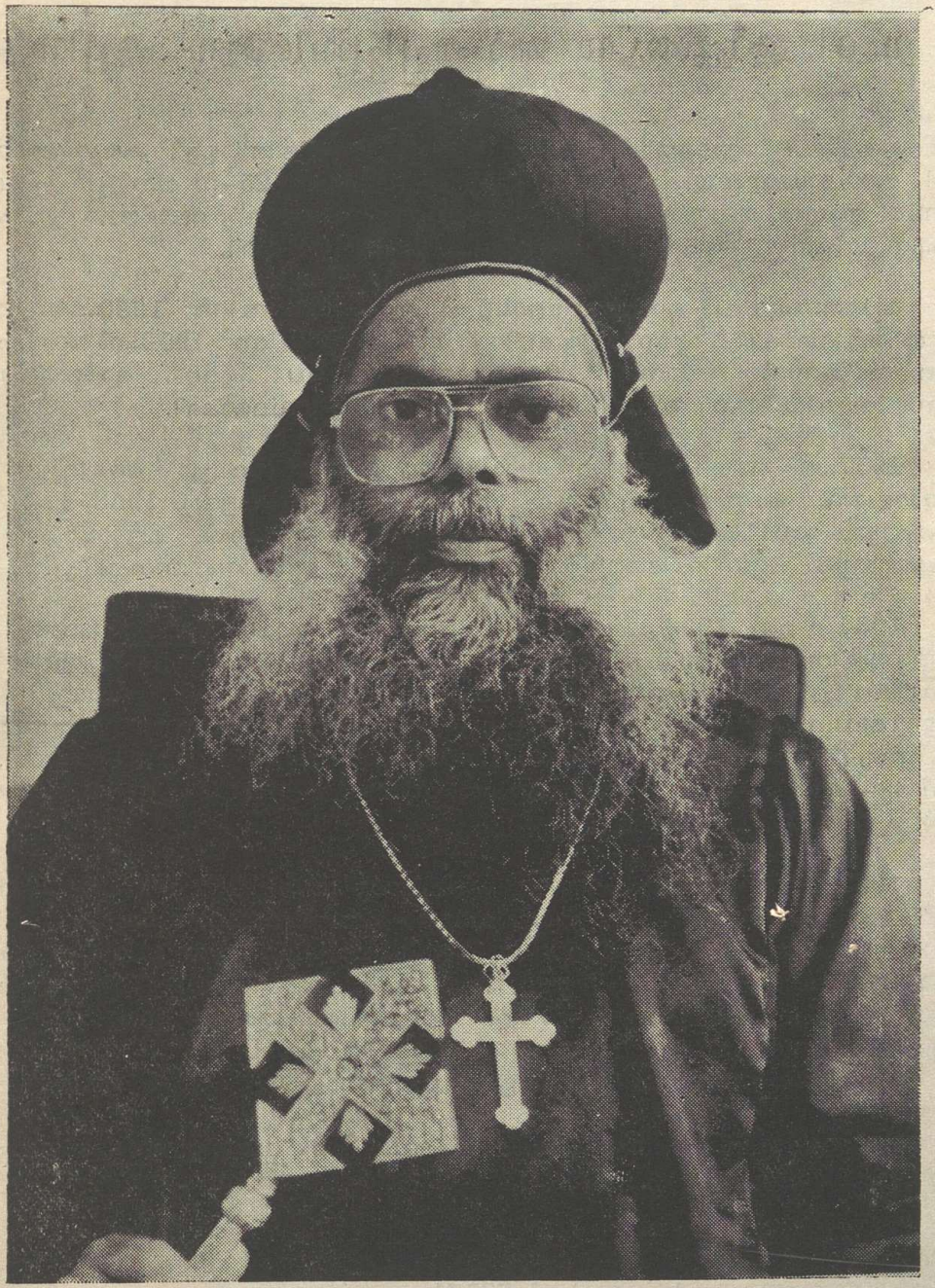

നി വ. ദി. ശ്രീ മാത്യൂസ് മാർ എപ്പിപ്പാനിയോസ് എപ്പിസ്കോപ്പാ

ഭദ്രാസന സഹായ മെത്രാപ്പോലീത്ത

നി. വ. ദി. ശ്രീ മാത്യൂസ് മാർ എപ്പിഫാനിയോസ് എപ്പിസ്കോപ്പാ

കൊട്ടാരക്കരസ്സടുത്തു് ചെങ്കുളം കുട്ടറഴികം വീട്ടിൽ ശ്രീ കുര്യാക്കോസിന്റെയും ശ്രീമതി ശോശാമ്മയുടേയും പുത്രനായി 1928 നവംബർ 25–ന ജനിച്ചു. പ്രാഥമിക വിദ്യാഭ്യാസം ആയൂർ മലയാളം സ്കൂൾ, ചാത്തന്നൂർ സെൻറ് ജോർജ്ജ് ഇ. എം. സ്കൂൾ, എൻ. എസ്. എസ്. ഹൈസ്കൂൾ എന്നിവിടങ്ങളിൽ നടത്തി.

തിരുനൽവേലി സെൻറ് ജോൺസ് കോളജിൽനിന്നു് 1950–ൽ ഇൻറർമീഡിയേറ്റും തിരുവനന്തപുരം യൂണിവേഴ്സിറ്റി കോളജിൽനിന്നു് 1952–ൽ ബി. എസ്. സിയും മാന്നാനം സെൻറ് ജോസഫ് കോളജിൽനിന്നു് ബി. എഡും., ഓർത്തഡോക്സ് വൈദിക സെമിനാരിയിൽനിന്നു് ജി. എസ്. റ്റി. യും കരസ്ഥമാക്കി.

1957–ൽ ഓതറ സെൻറ് ജോർജ്ജ് ദയറായിൽവച്ചു് അഭിവന്ദ്യ മാത്യൂസ് മാർ കൂറിലോസ് മെത്രാപ്പോലീത്തായിൽനിന്നു് ശെമ്മാശുപട്ടവും 1958 മാർച്ചു് 25–നു് വൈദികപട്ടവും സ്വീകരിച്ചു. കോട്ടയം ഏലിയാ കത്തീഡ്രൽ, മദ്രാസ് സെൻറ് തോമസ് കത്തീഡ്രൽ എന്നിവിടങ്ങളിൽ വികാരിയായി സേവനം അനുഷ്ഠിച്ചു.

1954 മുതൽ 1964 വരെ ഓതറ ദയറായിൽ താമസിച്ചു് ദയറായുടെ വികസന പ്രവർത്തനത്തിനായി യത്നിച്ചു. 1978–ൽ പ. കാതോലിക്കാ ബാവായിൽനിന്നു് സന്യാസം സ്വീകരിച്ചു് ചെങ്ങമനാട് ബേത്‌ലഹേം ആശ്രമാംഗമായി. പൊവ്വല്ലൂർ സെൻറ് ജോർജ്ജ് ബേസിക്ക് ട്രെയിനിംഗ് സ്കൂൾ ഹെഡ്മാസ്റ്റർ, ചെങ്ങമനാട് ബേത്‌ലഹേം ആശ്രമം സുപ്പീരിയർ, ഓതറ ദയറാംഗം, സഭാ മാനേജിംഗ് കമ്മറ്റി അംഗം, കൊല്ലം ഭദ്രാസന സെക്രട്ടറി, ഭദ്രാസന മർത്തമറിയം സമാജം വൈസ് പ്രസിഡൻറ് എന്നീ നിലകളിൽ പ്രവർത്തിച്ചിരുന്നു.

1983 മെയ് 14–നു് പരുമല സെമിനാരിയിൽവച്ചു് നിയുക്ത കാതോലിക്കാ മാത്യൂസ് മാർ കൂറിലോസ് മെത്രാപ്പോലീത്താ റമ്പാൻസ്ഥാനം നല്കി. 1985 മെയ് 15–നു് പുതിയകാവ് സെൻറ് മേരീസ് പള്ളിയിൽ, പരിശുദ്ധ ബസേലിയോസ് മാർത്തോമ്മാ മാത്യൂസ് പ്രഥമൻ കാതോലിക്കാ ബാവായുടെ പ്രധാന കാർമ്മികത്വത്തിൽ നടന്ന മെത്രാൻ സ്ഥാനാഭിഷേകത്തിൽ മറ്റ് നാലു പേരോടുമൊപ്പം, ഇദ്ദേഹത്തെ 'മാത്യൂസ് മാർ എപ്പിഫാനിയോസ്' എന്ന പേരിൽ എപ്പിസ്കോപ്പായായി വാഴിച്ചു. തുടർന്നു് കൊല്ലം ഭദ്രാസനത്തിന്റെ സഹായ മെത്രാപ്പോലീത്തായായി നിയമിതനായി.

നല്ലൊരു പ്രസംഗകനും മികച്ച സംഘാടകനും ധ്യാനഗുരുവുമായ ഇദ്ദേഹം കഴിഞ്ഞ വർഷം അമേരിക്കൻ ഭദ്രാസനത്തിൽ പര്യടനം നടത്തിയിരുന്നു.

വിലാസം: ബിഷപ്പ് ഹൗസ്, ക്രോസ് ജംഗ്ഷൻ,
കൊല്ലം 1, ഫോൺ 77771.

വെരി. റവ. ഗീവറുഗീസ് റമ്പാൻ



കല്ലട വലിയപള്ളി ഇടവകാംഗം. 1926 ഫെബ്രുവരി 15–ന് ഏവൂർ സെൻറ്മേരീസ് ഇടവകാംഗമായ പരേതനായ ശ്രീ ഗീവറുഗീസ് ഇടിച്ചെറിയായുടെ മകനായി ജനിച്ചു. പത്തനാപുരം മൗണ്ട് താബോർ ദയറായിൽ അംഗമായി പരിശീലനം നേടി. 1956 ജൂലൈ 2–ാം തീയതി വൈദികപട്ടം സ്വീകരിച്ചു. കല്ലട സെൻറ് ആൻഡ്രൂസ്, കോട്ടൂർ സെൻറ്മേരീസ്, ഏവൂർ സെൻറ്മേരീസ് എന്നീ ഇടവകകളിൽ വികാരിയായി സേവനമനുഷ്ഠിച്ചു. ഇപ്പോഴും കൂര സെൻറ്ജോർജ് ആശ്രമത്തിൽ താമസിച്ച് അതിന്റെ മേൽനോട്ടം നടത്തിവരുന്നു.

വിലാസം: മൗണ്ട് താബോർ ആശ്രമം,
കൂര പി. ഒ., കൊട്ടാരക്കര.

വെരി. റവ. പി. എം. ഗീവർഗീസ് റമ്പാൻ G. S. T.

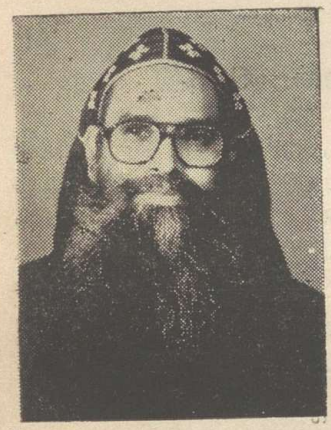

പോരുവഴി മാർ ബസ്സേലിയോസ് ഗ്രീഗോറിയോസ് ഇടവകാംഗമായ ശ്രീ പി. മത്തായിയുടെ മകനായി 1931 ഓഗസ്റ്റ് 23–ന് ജനിച്ചു. ചെങ്ങമനാട് ബേത്ലഹേം ആശ്രമാംഗം. രണ്ടുവർഷത്തെ കോളജ് വിദ്യാഭ്യാസത്തിനുശേഷം എം. ഡി. സെമിനാരിയിൽ വൈദികാഭ്യസനം പൂർത്തിയാക്കി. 1961 മെയ് 25–ന് വൈദികനായി. പെരിങ്ങനാട്, നല്ലില, ആനന്ദപ്പള്ളി, ചണ്ണപ്പേട്ട എന്നീ ഇടവകകളിൽ സേവനമനുഷ്ഠിച്ചു.

കൊട്ടാരക്കര വൈ. എം. സി. എ. വൈസ് പ്രസിഡൻറ്, വൈസ് മെൻസ് ക്ലബ്ബ് ട്രഷറർ എന്നീ നിലകളിലും സേവനമനുഷ്ഠിച്ചിട്ടുണ്ട്.

വിലാസം: ബേത്ലഹേം ആശ്രമം,
ചെങ്ങമനാട് പി. ഒ., കൊട്ടാരക്കര.

വെരി. റവ. ടി. എം. സാമുവേൽ റമ്പാൻ
M. A; M. Ed; MPA; M. Th.

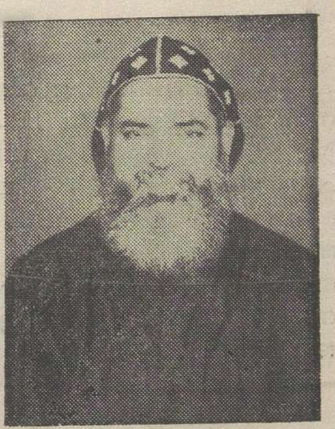

പത്തിച്ചിറ സെൻറ്ജോൺസ് ഇടവകാംഗം. ചെട്ടികുളങ്ങര താണുവേലിൽ ശ്രീ റവ. സി. മാത്യുവിന്റെ മകനായി 1931 മാർച്ച് 12–ന് ജനിച്ചു. പത്തനാപുരം മൗണ്ട് താബോർ ദയറാംഗമാണ്. കേരളസർവ്വകലാശാലയിൽ നിന്ന് B. A., B.Ed. ബിരുദങ്ങളും, ഹൊവ്വാഡ് സർവ്വകലാശാലയിൽ നിന്ന് M. A., M. Th. ബിരുദങ്ങളും, മദ്രാസ് സർവ്വകലാശാലയിൽനിന്ന് M. Ed. ബിരുദവും, കെൻററക്കി സർവ്വകലാശാലയിൽ നിന്ന് M. P. A. ബിരുദവും നേടി. തിരുച്ചിറപ്പള്ളി ഹയർസെക്കൻഡറി സ്കൂൾ ഹെഡ്മാസ്റ്റർ, മൗണ്ട്താബോർ ടെയിനിംഗ് കോളജ് പ്രൊഫസർ എന്നീ നിലകളിൽ സേവനമനുഷ്ഠിച്ചു. ഇപ്പോൾ ആശ്രമം സെക്രട്ടറിയും അസിസ്റ്റൻറ് സുപ്പീരിയറുംകൂടി ആണ്.

വിലാസം: മൗണ്ട്താബോർ ദയറ,
പത്തനാപുരം.

വെരി. റവ. സിറിൾ റമ്പാൻ



കണ്ടനാട് സെന്റ് തോമസ് വലിയപള്ളി ഇടവകാംഗമായ ശ്രീ ജി. ഏബ്രാഹം പണിക്കരുടെ പുത്രനായി 1919 നവംബർ 10-ന് ജനിച്ചു. സ്കൂൾ വിദ്യാഭ്യാസത്തിനുശേഷം ചെങ്ങമനാട് ബേത്‌ലഹേം ആശ്രമാംഗമായി. എം. ഡി. സെമിനാരിയിൽ വൈദികാഭ്യസനം നടത്തി. 1958 മാർച്ച് 25-ന് വൈദികനായി. കടശ്ശനാട്, അട്ടർ, കണ്ണങ്കോട്, പുതിയകാവ്, കോഴിക്കോട്, കൊല്ലം, ആദിച്ചനല്ലൂർ, ചെങ്കുളം, തിരുവനന്തപുരം, സിങ്കപ്പൂർ, മലയാ, വെല്ലൂർ തുടങ്ങിയ സ്ഥലങ്ങളിൽ സേവനമനുഷ്ഠിച്ചു. 1987-ൽ റമ്പാൻ സ്ഥാനം ലഭിച്ചു. ഓത്തഡോക്സ് വൈദികസംഘം ജനറൽ സെക്രട്ടറി, സൺഡേസ്കൂൾ കൊല്ലം ഭദ്രാസന സെക്രട്ടറി, ഓത്തഡോക്സ് റിവൈവൽ കമ്മറ്റിമെമ്പർ എന്നീ നിലകളിലും സേവനമനുഷ്ഠിച്ചിട്ടുണ്ട്. സന്യാസജീവിതത്തെപ്പറ്റി ഗവേഷണപഠനം ഈജിപ്റ്റിൽ പോയി നടത്തി.

വിലാസം: ബേത്‌ലഹേം ആശ്രമം,
ചെങ്ങമനാട് പി. ഒ., കൊട്ടാരക്കര.

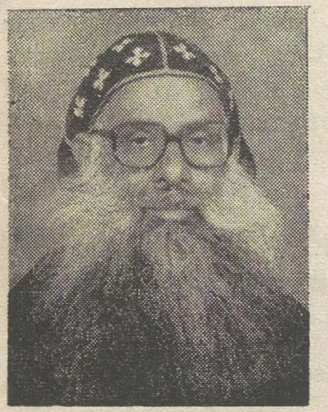

വെരി. റവ. പി. കെ. സോളമൻ റമ്പാൻ G. S. T.

തുവയൂർ ഇടവകാംഗമായ ശ്രീ പി. കെ. കോശിയുടെ പുത്രനായി 8-11-1931-ൽ ജനിച്ചു. കോളജ് വിദ്യാഭ്യാസത്തിനുശേഷം വൈദികസെമിനാരിയിൽനിന്ന് G.S.T. ബിരുദം കരസ്ഥമാക്കി. ചെങ്ങമനാട് ബേത്‌ലഹേം ആശ്രമാംഗമാണ്. 10-6-1960-ൽ വൈദികനായി. പാലനിരപ്പ്, പാണ്ഡിത്തിട്ട, തെളിക്കോട്, നെടുംപാറ, കൽത്തുരുത്തി എന്നീ ഇടവകകളിൽ സേവനമനുഷ്ഠിച്ചു. ഇപ്പോൾ ചെങ്ങമനാട് ആശ്രമത്തിന്റെ സുപ്പീരിയർ ആണ്.

വിലാസം: ബേത്‌ലഹേം ആശ്രമം,
ചെങ്ങമനാട് P. O. കൊട്ടാരക്കര.

വെരി. റവ. അലക്സ് കുമ്പിൽ കോർഎപ്പിസ്കോപ്പ
M. A., G. S. T.

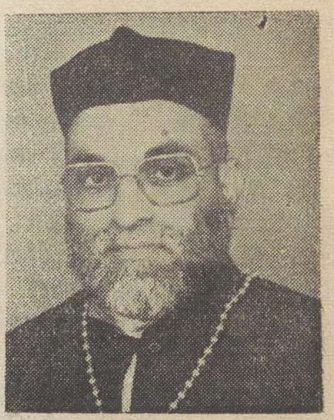

കടമ്പനാട് ഇടവകാംഗം. കുമ്പിൽ ശ്രീ കെ. ഒ. തോമസ്സിന്റെ പുത്രനായി 1938 ജൂലൈ 19-ന് ജനിച്ചു. കേരളാ യൂണിവേഴ്സിറ്റിയിൽനിന്ന് M. A. യും, വൈദികസെമിനാരിയിൽനിന്ന് G. S. T. യും കരസ്ഥമാക്കി. ചായലോട് സെന്റ് ജോർജ്ജ് മൗണ്ട് ആശ്രമാംഗമാണ്. 23-6-1962-ൽ വൈദികപട്ടവും 26-11-1987-ൽ കോർഎപ്പിസ്കോപ്പാസ്ഥാനവും സ്വീകരിച്ചു. കാൺപൂർ, അലഹബാദ്, ലക്നൗ, ഡൽഹി, ബനാറസ്, മൈസൂർ, കൂട്ടംപേരൂർ, തിരുവനന്തപുരം തുടങ്ങി 20-ൽപരം ഇടവകകളിൽ സേവനമനുഷ്ഠിച്ചു. അട്ടർ സെന്റ് സിറിൽസ് കോളജ് പ്രിൻസിപ്പാൾ, ആശ്രമം സുപ്പീരിയർ, സഭാ മാനേജിംഗ് കമ്മറ്റിമെംബർ എന്നീ നിലകളിൽ പ്രവർത്തിക്കുന്നു.

വിലാസം: സെന്റ് ജോർജ്ജ് മൗണ്ട് ആശ്രമം,
ചായലോട് P. O. അട്ടർ.

വെരി. റവ. കെ. ഐസക്ക് കോർഎപ്പിസ്കോപ്പ
B. A., B. Ed.



പുത്തൂർ സെൻറ് ജോർജ്ജ് ഇടവകാംഗം. കിണറുംകര കിഴക്കേതിൽ ശ്രീ ഇടിക്കുള കോശിയുടെ പുത്രനായി 28–4–1927–ൽ ജനിച്ചു. കേരളാ യൂണിവേഴ്സിറ്റിയിൽ നിന്നും B. A., B. Ed. ബിരുദങ്ങളും കരസ്ഥമാക്കി. 22–4–1960–ൽ വിവാഹിതനായി. സഹധർമ്മിണി, ഡോക്ടർ ഏലിയാമ്മ ഐസക്ക്, മലങ്കര ബസ്സിയാമ്മാ അസ്സോസിയേഷൻ നിരണം ഭദ്രാസന ജോയിൻറ് സെക്രട്ടറിയാണ്. മക്കൾ: ഷെൽറിൻ (23), ഷിലു (21), ഷിജു (18). 19–8–1969–ൽ വൈദികപട്ടവും; 12–6–1987–ൽ കോർഎപ്പിസ്കോപ്പാ സ്ഥാനവും സ്വീകരിച്ചു. ആനന്ദപ്പള്ളി, ആയൂർ, അട്ടർ, തുടങ്ങി പത്തിൽപ്പരം ഇടവകകളിൽ സേവനമനുഷ്ഠിച്ചു. ഇപ്പോൾ മാറനാട് ഇടവകയിൽ പ്രവർത്തിക്കുന്നു. ഭദ്രാസന സൺഡേസ്കൂൾ ഡയറക്ടർ, മലങ്കരസഭാ മാനേജിംഗ് കമ്മറ്റിയംഗം, ഭദ്രാസന സെക്രട്ടറി, കൗൺസിലംഗം എന്നീ നിലകളിലും സേവനമനുഷ്ഠിച്ചിട്ടുണ്ട്.

വിലാസം: കിണറുംകര കിഴക്കേതിൽ,
പുത്തൂർ പി. ഒ., കൊല്ലം.



വെരി. റവ. സി. പി. മാത്യൂസ് കോർഎപ്പിസ്കോപ്പ

പറക്കോട് ഇടവകാംഗം. ചരുവിളപുത്തൻ വീട്ടിൽ ശ്രീ ഫിലിപ്പോസിൻെറ പുത്രനായി 27–11–1920–ൽ ജനിച്ചു. 29–10–1939–ൽ വിവാഹിതനായി. സഹധർമ്മിണി തെക്കേതലയ്ക്കൽ ദിവ്യശ്രീ ഗീവർഗീസ് കോർഎപ്പിസ്കോപ്പായുടെ മകൾ പെണ്ണമ്മയാണ്. മക്കൾ: സി. എം. ഫിലിപ്പ് (43), സി. എം. രാജൻ (37). 4 പെൺമക്കളുമുണ്ട്. 3–10–1941-ൽ വൈദികനായി. പറക്കോട്, പത്തനാപുരം, കടയ്ക്കാമൺ, പിടവൂർ, മാരൂർ, മങ്ങാട്, കൊട്ടനല്ലൂർ എന്നീ ഇടവകകളിൽ സേവനമനുഷ്ഠിച്ചു. അനേകം പള്ളികളും മറ്റു സഭാസ്ഥാപനങ്ങളും സ്ഥാപിക്കുന്നതിനു സ്തുത്യർഹമായ നേതൃത്വം കൊടുത്തു.

വിലാസം: ചരുവിള പുത്തൻവീട്,
ഏഴംകുളം P. O., പറക്കോട്.

വെരി. റവ. ജോർജ് സക്കറിയ കോർഎപ്പിസ്കോപ്പ B. A., B. T.



മാവേലിക്കര പുതിയകാവ് ഇടവകാംഗം. വടക്കേത്തലയ്ക്കൽ, പറമ്പിൽ പരേതനായ ഫാ. വി. ഐ. സക്കറിയായുടെ പുത്രനായി 22–2–1918-ൽ ജനിച്ചു. കേരളാ യൂണിവേഴ്സിറ്റിയിൽനിന്നും B. A., B. T. ബിരുദങ്ങളും നേടി. പ. ഗീവർഗീസ് ദ്വിതീയൻ കാതോലിക്കാബാവായിൽ നിന്നും വൈദിക പരിശീലനം നേടി. 1945-ൽ വിവാഹിതനായി. സഹധർമ്മിണി നരിയാപുരം ചെമ്പലയത്തു പറമ്പിൽ ശ്രീ കെ. കെ. ജേക്കബ്ബിൻെറ മകൾ സാറാമ്മ. മക്കൾ: എൽസി ജോസഫ് (41), വത്സാ തോമസ് (39), മറിയാമ്മ ചാക്കോ (36), ആലീസ് തോമസ് (34), സക്കറിയ വി. ജോർജ്ജ് (31), ജേക്കബ്ബ് ജോർജ്ജ് (29), അലക്സാണ്ടർ വി. ജോർജ്ജ് (27), സാറാമ്മാ ജോർജ്ജ് (25), അന്നാമ്മ ജോർജ്ജ് (22). 19–10–1970-ൽ വൈദികനായി. തഴക്കര എം. എസ്. സെമിനാരി മാനേജർ, അദ്ധ്യാപകൻ, മാനേജിംഗ് കമ്മറ്റിയംഗം, വർക്കിംഗ് കമ്മറ്റിയംഗം, പരുമല സെമിനാരി കൗൺസിലംഗം, മലങ്കരസഭാ ഡിഫൻസ് കമ്മറ്റിയംഗം, സെൻറ് സിറിൽസ് കോളജ് ബർസാർ, തുടങ്ങിയ സ്ഥാനങ്ങളിൽ സേവനമനുഷ്ഠിച്ചു.

വിലാസം: വടക്കേത്തലയ്ക്കൽപറമ്പിൽ,
തഴക്കര P. O., മാവേലിക്കര.

റവ. ഫാ. പി. അലക്സാണ്ടർ G. S. T.



പറക്കോട്ട് മാർ അപ്രേം ഇടവകാംഗം. പീടികയിൽ പുത്തൻവീട്ടിൽ ശ്രീ പി. ഇ. പീറ്ററുടെ മകനായി 11–2–1952–ൽ ജനിച്ചു. കോളജ് വിദ്യാഭ്യാസാനന്തരം ഓത്തഡോക്സ് സെമിനാരിയിൽനിന്നു G. S. T. ബിരുദം നേടി. 5–5–1980–ൽ വിവാഹിതനായി. കരുനാഗപ്പള്ളി ഇളങ്ങന്നൂർ വീട്ടിൽ ശ്രീ വി. എൽ. ഫിലിപ്പിന്റെ മകൾ സാറാമ്മയാണു സഹധർമ്മിണി. മകൻ: സോണി (6). 25–6–1980 ൽ വൈദികനായി. മാവേലിക്കര പുതിയകാവു്, കുന്നം, എന്നീ ഇടവകകളിൽ സേവനമനുഷ്ഠിച്ചു. പുന്നമൂട്, സെന്റ് ഗ്രിഗോറിയോസിൽ ഇപ്പോൾ പ്രവർത്തിക്കുന്നു. യുവജനപ്രസ്ഥാനം മാവേലിക്കര ഗ്രൂപ്പ് പ്രസിഡന്റ്, ശാസ്താംകോട്ട എം. എം. സി., എസ്. പി. എം. സ്റ്റേറ്റ് സെക്രട്ടറി എന്നീ നിലകളിൽ പ്രവർത്തിക്കുന്നു.

വിലാസം: പീടികയിൽ പുത്തൻവീട്ട്, വയല P. O.,
അരുകളീക്കൽ, പറക്കോട് 691 554.

റവ. ഫാ. അലക്സ് പി. സക്കറിയ



തലവൂർ ഇടവകാംഗം. കുര, പറങ്കിമാമ്മൂട്ടിൽ ശ്രീ പി. ടി. സക്കറിയായുടെ മകനായി 5–11–1957–ൽ ജനിച്ചു. കോളജ് വിദ്യാഭ്യാസാനന്തരം ഓർത്തഡോക്സ് സെമിനാരിയിൽനിന്നു വൈദികപരിശീലനം നേടി. 31–12–1984–ൽ വിവാഹം കഴിച്ചു. പുനലൂർ, താഴയിൽ ശ്രീ സി. വി. കോശിയുടെ മകൾ റയിച്ചലാണു സഹധർമ്മിണി. മകൾ ബ്ലസ്സീസ് (2). 23–2–1985–ൽ വൈദികനായി. കടയ്ക്കമൺ, പത്തനാപുരം, ഏനാത്തു് എന്നീ ഇടവകകളിൽ സേവനം അനുഷ്ഠിച്ചു.

വിലാസം: പറങ്കിമാമ്മൂട്ടിൽ വീട്ട്,
കുര P. O., ചെങ്ങമനാട്, കൊട്ടാരക്കര.

റവ. ഫാ. വി. കെ. ഈശോ



കല്ലിമേൽ ഇടവകാംഗം. ചാമപ്പറമ്പിൽ ശ്രീ ഉമ്മന്റെ മകനായി ജനിച്ചു. വൈദികസെമിനാരിയിൽ വിദ്യാഭ്യാസം പൂർത്തിയാക്കി. സഹധർമ്മിണി പെരിങ്ങനാട് ഇടവകാംഗമായ എലിസബേത്ത് ആണു്. മക്കൾ: സ്റ്റീഫൻ ചാമപ്പറമ്പിൽ, ഉമ്മൻ, എലിസബേത്തു്. കാരാഴ്മ, മാവേലിക്കര തുടങ്ങി 9–ൽപ്പരം ഇടവകകളിൽ സേവനമനുഷ്ഠിച്ചു. ഇപ്പോൾ കല്ലിമേൽ ഇടവകയിൽ സേവനം അനുഷ്ഠിക്കുന്നു.

വിലാസം: ചാമപ്പറമ്പിൽ,
കല്ലിമേൽ P. O., മാവേലിക്കര.

റവ. ഫാ. കെ. പി. ഏബ്രാഹാം

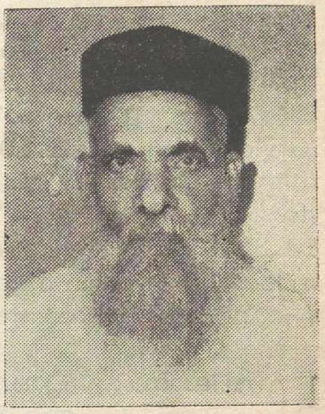

അടൂർ കണ്ണംകോട്ട് ഇടവകാംഗം. കൊന്നയിൽ ഫാ. ഫീലിപ്പോസിന്റെ മകനായി 4–3–1905–ൽ ജനിച്ചു. വൈദികസെമിനാരി വിദ്യാഭ്യാസം പൂർത്തിയാക്കി. 23–2–1924–ൽ വിവാഹിതനായി. 1924–ൽ വൈദികനായി. കുണ്ടറ, മാറനാട്ട് കുഴിക്കത്തു് ശ്രീ കോശിപ്പണിക്കരുടെ മകൾ ആച്ചിയമ്മയാണു് സഹധർമ്മിണി. മക്കൾ: അന്നമ്മ (56), ഫിലിപ്പ് (53). കണ്ണക്കോട്ട്, മദ്രാസ്, ബ്രോഡ്‌വേ, പൂന, കിർക്കി, അടൂർ എന്നീ ഇടവകകളിൽ സേവനമനുഷ്ഠിച്ചു. അടൂർ പഞ്ചായത്തു പ്രസിഡൻറായും പ്രവർത്തിച്ചിട്ടുണ്ടു്.

വിലാസം: കൊന്നയിൽ വീട്ടു്,
കരുവാറ, അടൂർ P. O.



റവ. ഫാ. പി. വി. ഏലിയാസു് G. S. T.

കരുവാറ ഇടവകാംഗം. പീടികയിൽ ശ്രീ സി. കെ. വക്കിയുടെ മകനായി 7–9–1933–ൽ ജനിച്ചു. ഇൻറർമീഡിയേറ്റിനുശേഷം സെമിനാരിയിൽ നിന്നു G. S. T. ബിരുദം നേടി. അവിവാഹിതനാണു്. 4–6–1964–ൽ വൈദികനായി. കരുവാറ, പെരിങ്ങനാട്ടു്, പഴകുളം, കുളക്കട, ആനന്ദപ്പള്ളി, അടൂർ എന്നീ ഇടവകകളിൽ സേവനമനുഷ്ഠിച്ചു.

യുവജനപ്രസ്ഥാനം, സൺഡേസ്കൂൾ എന്നിവയുടെ അടൂർ ഗ്രൂപ്പു് പ്രസിഡൻറായും സേവനമനുഷ്ഠിച്ചിട്ടുണ്ടു്.

വിലാസം: പീടികയിൽ വീട്ടു്, അടൂർ P. O.

റവ. ഫാ. ഐസക്കു് തോമസു് B. A.

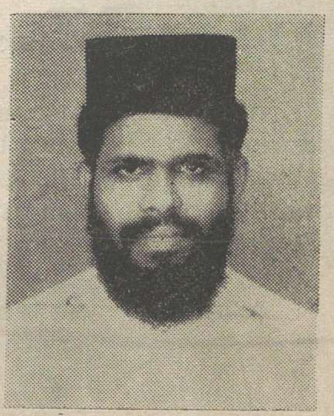

കൊട്ടാരക്കര, ഞാറക്കാട്ടു് ഇടവകാംഗം. പുലമൺ കൈപ്പടയ്ക്കൽ ഫാ. തോമസിന്റെ പുത്രനായി 25–4–1960–ൽ ജനിച്ചു. കേരളാ യൂണിവേഴ്സിറ്റിയിൽനിന്നു് B. A. ബിരുദം നേടി. 19–8–1982–ൽ വിവാഹിതനായി. സഹധർമ്മിണി ശ്രീ പി. എം. ചാക്കോയുടെ പുത്രി ഷീലാ ഐസക്കു്. മകൾ: റീബ കെ. ഐസക്കു് (5). 29–8–1982–ൽ വൈദികപട്ടം സ്വീകരിച്ചു. ഏഴംകുളം തലവൂർ, കുടൽ, അടൂർ എന്നീ ഇടവകകളിൽ സേവനമനുഷ്ഠിച്ചു.

വിലാസം: കൈപ്പടയ്ക്കൽ വീട്ടു്,
പുലമൺ, കൊട്ടാരക്കര.

റവ. ഫാ. പി. ജി. കുര്യൻ B. A.



ആനന്ദപ്പള്ളി ഇടവകാംഗം. പ്ലാങ്കാലായിൽ ഫാ. പി. സി. ഗീവറുഗീസിന്റെ പുത്രനായി 23–10–1948–ൽ ജനിച്ചു. കേരളാ യൂണിവേഴ്സിറ്റിയിൽനിന്നു് B. A. ബിരുദം സമ്പാദിച്ചു. ഓതറ ദയറായിൽനിന്നു് വൈദിക പരിശീലനം നേടി. 10–1–1977–ൽ വിവാഹിതനായി. കടമ്പനാട്ടു് കൊച്ചുവീട്ടിൽ കിഴക്കേതിൽ ശ്രീ കെ. ഒ. ജോജ്ജിന്റെ മകനും ആലീസു് കുര്യനാണു് സഹധർമ്മിണി. മക്കൾ: സിനി കുര്യൻ (10), ബിനി കുര്യൻ (6). 18–3–1977–ൽ വൈദികനായി. ആലഞ്ചേരി, വാളക്കോടു്, ഏഴകുളം എന്നിവിടങ്ങളിൽ സേവനമനുഷ്ഠിച്ചു. അടൂർ സെൻറു് സിറിൽസു് കോളജിലെ ഹെഡു് അക്കൗണ്ടൻറാണു്.

വിലാസം: പ്ലാങ്കാലായിൽ വീടു്, ആനന്ദപ്പള്ളി പി. ഒ.,
അടൂർ, പത്തനംതിട്ട.



റവ. ഫാ. കെ. മാത്യൂസു്

പുത്തൂർ, മൈലംകുളം ഇടവകാംഗം. തട്ടാരുതുണ്ടിൽ ക്രോസു്വ്യ കോട്ടേജിൽ ശ്രീ എം. കൊച്ചുണ്ണൂണ്ണിയുടെ പുത്രനായി 1–12–1952–ൽ ജനിച്ചു. വിവാഹിതനാണു്. ശൂരനാടു്, പുതുശ്ശേരി കിഴക്കേതിൽ ശ്രീ കെ. ഒ. മത്തായിയുടെ മകനും മറിയാമ്മ മാത്യു (അദ്ധ്യാപിക) ആണു് സഹധർമ്മിണി. മക്കൾ: ജോൺ കെ. മാത്യൂസു് (10), തോമസ്സു് കെ. മാത്യൂസു് (5). 19–5–1976–ൽ വൈദികനായി. പത്തനാപുരം, പുനലൂർ, കടമ്പനാട്ടു്, മൈലംകുളം, മാറനാട്ടു് എന്നീ ഇടവകകളിൽ സേവനമനുഷ്ഠിച്ചു.

വിലാസം: വ്യ കോട്ടേജു്,
പുത്തൂർ P. O., കൊട്ടാരക്കര.

റവ. ഫാ. കെ. ജെ. കോശി G. S. T.



വെണ്ണിക്കുളം ഇടവകാംഗം. എഴുമറ്റൂർ കരിമരത്തുമ്മൂട്ടിൽ ശ്രീ റവ. ജെ. ജോണിന്റെ പുത്രനായി 9–12–1934–ൽ ജനിച്ചു. വൈദിക സെമിനാരിയിൽനിന്നു് G. S. T. ബിരുദം നേടി. അവിവാഹിതനാണു്. 22–5–1956–ൽ വൈദികനായി. കൊല്ലം സെൻറു് തോമസു്, മങ്കുഴി, കുന്നം, പുനലൂർ, കൊട്ടാരക്കര, ചുനക്കര എന്നീ ഇടവകകളിൽ സേവനമനുഷ്ഠിച്ചു.

വിലാസം: കരിമരത്തുമ്മൂട്ടിൽ വീടു്,
എഴുമറ്റൂർ P. O.

റവ. ഫാ. കെ. എം. കോശിവൈദ്യൻ

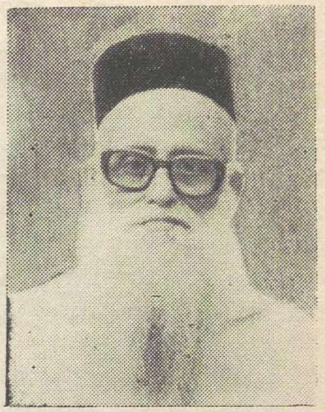

തേവലക്കര മത്തമറിയം ഇടവകാംഗം. കുമ്പളത്തു് പുത്തൻവീട്ടിൽ ശ്രീ മാത്തൻ വൈദ്യന്റെ മകനായി 1913–ൽ ജനിച്ചു. മെട്രിക്കുലേഷൻ പാസ്സായി. വൈദികസെമിനാരി പരിശീലനം പൂർത്തിയാക്കി. 1940–ൽ വിവാഹിതനായി. സഹധർമ്മിണി തേവലക്കര തെക്കേതിൽ കോശിവൈദ്യന്റെ പുത്രി ശോശാമ്മ കോശി. മക്കൾ: കെ. കെ. മാത്യു വൈദ്യൻ (43), ശോശാമ്മ അലക്സ് (37), ഏലിക്കുട്ടി തോമസ് (29), സാറാമ്മ (26), യേശുദാസൻ വൈദ്യൻ (23). 1943–ൽ വൈദികനായി. തേവലക്കര, കൊല്ലം കാദീശാ എന്നീ ഇടവകകളിൽ സേവനമനുഷ്ഠിച്ചു.

വിലാസം: കുമ്പളത്തു് പുത്തൻവീട്ടു്,
തേവലക്കര P. O., കൊല്ലം.

റവ. ഫാ. ഗീവറുഗീസു് കടവിൽ

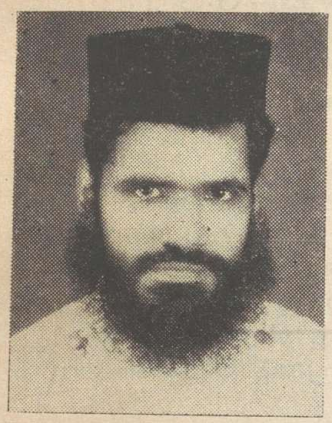

കൂട്ടംപേരൂർ സെൻറു് ഗ്രിഗോറിയോസു് ഇടവകാംഗം. കടവിൽ ശ്രീ ഉമ്മൻകുട്ടിയുടെ പുത്രനായി 26–11–1952–ൽ ജനിച്ചു. കോളജു് വിദ്യാഭ്യാസാനന്തരം ഓതറ ദയറായിൽനിന്നു് വൈദിക പരിശീലനം നേടി. 10–2–1982–ൽ വിവാഹിതനായി. നിരണം പുള്ളിപ്പടവിൽ പുത്തൻപുരയ്ക്കൽ ശ്രീ പി. ഒ. കുര്യന്റെ മകൾ എലിസബേത്താണു് സഹധർമ്മിണി. മകൾ– ഷൈനോ എൽസാ ഗീവറുഗീസു് (5). 26–9–1982–ൽ വൈദികനായി. കൊറ്റംപള്ളി, ശൂരനാടു് എന്നീ ഇടവകകളിൽ സേവനമനുഷ്ഠിച്ചു. ഇപ്പോൾ മങ്ങാട്ടു് സെൻറു് മേരീസു് ഇടവകയിൽ സേവനം അനുഷ്ഠിക്കുന്നു. യുവജനപ്രസ്ഥാനത്തിന്റെയും ബാലസമാജത്തിന്റെയും പറക്കോടു് ഗ്രൂപ്പു് വൈസു് പ്രസിഡൻറാണു്.

വിലാസം: കടവിൽ വീട്ടു്,
കൂട്ടംപേരൂർ P. O. 689623.

റവ. ഫാ. ജി. ഗീവർഗീസു്

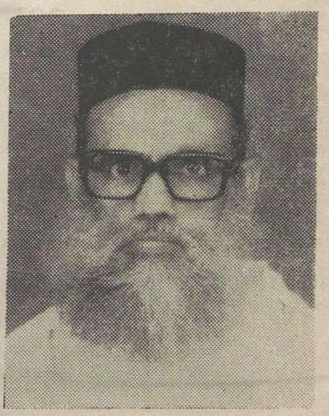

ചെങ്ങളം സെൻറു് ഗ്രിഗോറിയോസു് ഇടവകാംഗം. മണ്ണിയോട്ടു് ശ്രീ ഏബ്രഹാമിന്റെ മകനായി 24–10–1934–ൽ ജനിച്ചു. T. T. C. ബിരുദം നേടി. 6–2–1956–ൽ വിവാഹിതനായി. സഹധർമ്മണി, വരിഞ്ഞം ഇലഞ്ഞിക്കൽ കിരിയാച്ചൻ മുതലാളിയുടെ പുത്രി ശോശാമ്മയാണു്. മക്കൾ: അന്നമ്മ (28), ഏബ്രഹാം (26), സൂസമ്മ (24), അന്നമ്മ (21), കുര്യൻ (19). 24–10–1958–ൽ വൈദികനായി. ചുനക്കര, വള്ളിക്കുന്നം എന്നീ ഇടവകകളിൽ സേവനം അനുഷ്ഠിച്ചു. സ്തുത്യർഹം അദ്ധ്യാപകനാണു്.

വിലാസം: മണ്ണിയോട്ടു് വീട്ടു്, ചെങ്ങളം പി. ഒ.,
ഓയൂർ, കൊട്ടാരക്കര.

റവ. ഫാ. ടി. വൈ. ഗീവറുഗീസ് M. A.



മാറനാട് ഇടവകാംഗമായ ശ്രീ കോശി യോഹന്നാന്റെ മകനായി 1952 ഡിസംബർ 11–ന് ജനിച്ചു. കേരളാ സർവ്വകലാശാലയിൽനിന്ന് M. A. ബിരുദം കരസ്ഥമാക്കി. ചെങ്ങമനാട് ബേത്‌ലഹേം ആശ്രമത്തിൽനിന്ന് വൈദികപരിശീലനം നേടി. മൗണ്ട് കർമ്മേൽ ആശ്രമാംഗമാണ്. 5–7–1980–ൽ വൈദികനായി. അറുനൂറ്റിമംഗലം, കൈതക്കോട്ട്, കരിം തോട്ടുവാ സെൻറ് മേരീസ്, ഈസ്റ്റ് കല്ലട സെൻറ് ജോർജ്ജ് എന്നീ ഇടവകകളിൽ സേവനമനുഷ്ഠിച്ചു. ഇപ്പോൾ മൗണ്ട് കർമ്മേൽ ആശ്രമത്തിന്റെ മേലധികാരിയാണ്.

വിലാസം: മൗണ്ട് കർമ്മേൽ ആശ്രമം,
ഈസ്റ്റ് കല്ലട.

റവ. ഫാ. പി. ടി. ഗീവറുഗീസ് B. A., B. Ed., G. S. T.



കുണ്ടറ വലിയപള്ളിയംഗം. പൊയ്കയിൽ ഫാ. പി. ടി. തോമസിന്റെ പുത്രനായി 1935 ഒക്ടോബർ 18–ന ജനിച്ചു. കേരളാ സർവ്വകലാശാലയിൽനിന്ന് B. A., B. Ed. ബിരുദങ്ങളും നേടി. ഓർത്തഡോക്സ് സെമിനാരിയിൽനിന്ന് G. S. T. യും കരസ്ഥമാക്കി. വിവാഹിതനാണ്. മുഖത്തല സെൻറ് ജോർജ്ജ് ഇടവകാംഗമായ എം. ചിന്നമ്മ (അദ്ധ്യാപിക) യാണ് സഹധർമ്മിണി. മക്കൾ: ജസ്സി മറിയം 18), ആലീസ് (15), തോമസ് (13), ജോൺസ് (10). 1969 മെയിൽ വൈദികനായി. ഇടവട്ടം സെൻറ് ജോർജ്ജ്, ചിറ്റുമല, ഇടമൺ, സെൻറ് മേരീസ്, കുണ്ടറ കാദീശാ, പെരുമ്പുഴ, ഓടനാവട്ടം തുടങ്ങി 9–ൽപ്പരം ഇടവകകളിൽ സേവനമനുഷ്ഠിച്ചു. തിരുവനന്തപുരം ഭദ്രാസന കൗൺസിൽ അംഗമായി പ്രവർത്തിച്ചു. ഹൈസ്കൂൾ അദ്ധ്യാപകനാണ്.

വിലാസം: പൊയ്കയിൽ വീട്,
മുളവന, കുണ്ടറ.

റവ. ഫാ. പി. സി. ഗീവറുഗീസ്

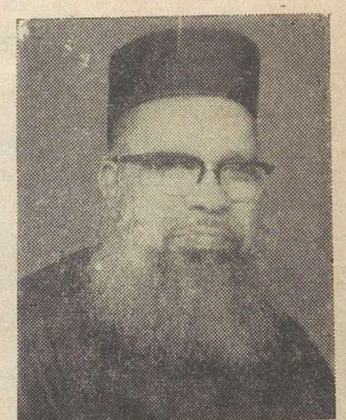

ആനന്ദപ്പള്ളി ഇടവകാംഗം. പ്ലാങ്കാലായിൽ ശ്രീ പി. ജി. യാക്കോബിന്റെ മകനായി, 1919 ജനുവരി 25–ന് ജനിച്ചു. മഞ്ഞനിക്കര ദയറായിൽ വേദശാസ്ത്രാഭ്യസനം നടത്തി. 10–1–1942–ൽ വിവാഹിതനായി. പാറക്കോട്ട്, മങ്ങാട്ട തുണ്ടിയിൽ ശ്രീ കോശിയുടെ മകൾ റാഹേലമ്മയാണ് സഹധർമ്മിണി. മക്കൾ: ജേക്കബ് (46), ഫാ. കുര്യൻ (40), ശാന്തമ്മ (43), സൂസമ്മ (43), വത്സമ്മ (37). 15–10–1952–ൽ വൈദികനായി. പാക്കിൽ, കൊല്ലാട്ട്, കൂടൽ, ആനന്ദപ്പള്ളി, അടൂർ സെൻറ് മേരീസ് എന്നീ ഇടവകകളിൽ സേവനമനുഷ്ഠിച്ചു.

വിലാസം: പ്ലാങ്കാലായിൽ പുത്തൻവീട്,
ആനന്ദപ്പള്ളി പി. ഒ., അടൂർ.

റവ. ഫാ. സി. ബി. ഗീവറുഗീസ്

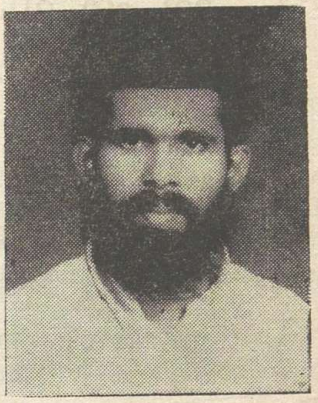

പാണ്ടിത്തിട്ട ഇടവകാംഗമായ ശ്രീ ടി. എം. ചാക്കോയുടെ പുത്രനായി 11–11–1957–ൽ ജനിച്ചു. അഞ്ചു വർഷത്തെ കോളജ് വിദ്യാഭ്യാസാനന്തരം വൈദികസെമിനാരി വിദ്യാഭ്യാസം നേടി. പുതുപ്പാടി സെൻറ് പോൾസ് ആശ്രമാംഗമാണ്. 3–9–1988–ൽ വൈദികനായി. ഇപ്പോൾ മാവേലിക്കര എം. ടി. സി. യിൽ പ്രവർത്തിക്കുന്നു.

വിലാസം: സെൻറ് പോൾസ് ആശ്രമം,
പുതുപ്പാടി, കോഴിക്കോട്—673573.

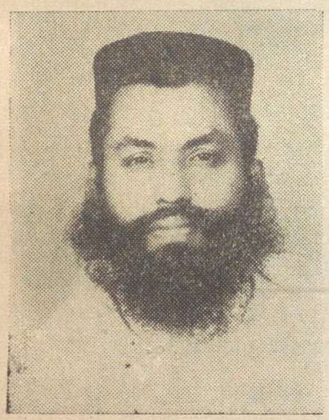

റവ. ഫാ. ഡബ്ല്യു. എ. ചെറിയാൻ B. A., B. D.

വാളക്കോട് സെൻറ് ജോർജ് ഇടവകാംഗം. ആറുമാലിൽ വരമ്പത്തു ശ്രീ ഡബ്ല്യു. സി. ഏബ്രഹാമിൻെറ പുത്രനായി 1946 ജൂലൈ 19-നു ജനിച്ചു. കേരള സർവ്വകലാശാലയിൽനിന്നു B. A. യും, വൈദികസെമിനാരിയിൽനിന്നു G. S. T. യും, സെറാമ്പൂരിൽനിന്നു B. D. യും കരസ്ഥമാക്കി. അവിവാഹിതനാണ്. നെടുമ്പായിക്കുളം, കുളത്തുപ്പുഴ, കൊല്ലം കാദീശാ എന്നീ ഇടവകകളിൽ സേവനമനുഷ്ഠിച്ചു. ഇപ്പോൾ കൊല്ലം അരമനയിൽ താമസിച്ചു പ്രവർത്തിക്കുന്നു.

വിലാസം: ആറുമാലി വരമ്പത്തു വീട്, പുനലൂർ.

റവ. ഫാ. വി. ഐ. ചെറിയാൻ



വേങ്ങൽ സെൻറ് ജോർജ് ഇടവകാംഗം. മണപ്പുറത്തു ശ്രീ വി. സി. ഐപ്പിൻെറ മകനായി 23–3–1932–ൽ ജനിച്ചു. T. T. C. ബിരുദം കരസ്ഥമാക്കി. പത്തനാപുരം മൗണ്ട് താബോർ ദയറായിൽ വൈദികപരിശീലനം നേടി. 27–11–1966–ൽ വിവാഹിതനായി. മാവേലിക്കര തോപ്പിൽ ശ്രീ ഉമ്മൻ ഐസക്കിൻെറ മകൾ സാറാമ്മയാണ് സഹധർമ്മിണി. മക്കൾ: അന്നമ്മ ചെറിയാൻ (19), മറിയാമ്മ ചെറിയാൻ (18), ഗ്രിഗോറിയോസ് വി. സി. (12). 27–6–1967-ൽ വൈദികനായി. നിരണം വടക്കുംഭാഗം, തെളിയൂർ, വെമ്പാല, മുളക്കുളം, കറവൂർ, ചാലിയക്കര, പിടവൂർ എന്നീ ഇടവകകളിൽ സേവനമനുഷ്ഠിച്ചു. സ്കൂൾ ഹെഡ്മാസ്റ്ററായി പ്രവർത്തിച്ചിരുന്നു.

വിലാസം: വേങ്ങൽ മണപ്പുറത്തു വീട്,
പിടവൂർ പി. ഒ., പത്തനാപുരം.

റവ. ഫാ. വി. എം. ജയിംസ് M. A., B. D., M. Th.

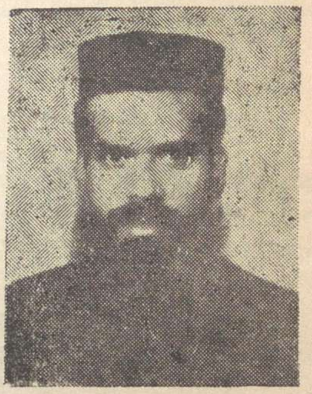

ബുധന്നൂർ ഇടവകാംഗമായ പരേതനായ ശ്രീ റവി. കെ. മാത്യുവിന്റെ മകനായി 1952 ഡിസംബർ 15-ന് ജനിച്ചു. കേരളാ യൂണിവേഴ്സിറ്റിയിൽ നിന്ന് M. A. യും, ഓത്തഡോക്സ് സെമിനാരിയിൽനിന്ന് G. S. T. യും, സെറാമ്പൂരിൽനിന്ന് B. D. യും, M. Th. ഉം കരസ്ഥമാക്കി. അവിവാഹിതനാണ്. കൊല്ലം സെന്റ് തോമസ് ഇടവകയിൽ സേവനമനുഷ്ഠിച്ചു. 1988 ഒക്ടോബർ മുതൽ ഇംഗ്ലണ്ടിലെ ഓത്തഡോക്സ് പള്ളിയിൽ സേവനം അനുഷ്ഠിച്ചുകൊണ്ട് വേദശാസ്ത്രത്തിൽ ഉപരിപഠനം നടത്തുന്നു.

വിലാസം: ബിഷപ്സ് ഹൗസ്,
ക്രോസ് ജംഗ്ഷൻ, കൊല്ലം 1.



റവ. ഫാ. ജേക്കബ് ജോൺ B. A., B. D.

കരിന്തോട്ടവാ സെന്റ് മേരീസ് ഇടവകാംഗം. തെങ്ങുവിള പുത്തൻവീട്ടിൽ ശ്രീ ടി. എം. യോഹന്നാന്റെ പുത്രനായി 31–5–1964-ൽ ജനിച്ചു. കേരള സർവ്വകലാശാലയിൽനിന്ന് B. A. യും, വൈദികസെമിനാരിയിൽനിന്ന് G. S. T. യും, സെറാമ്പൂരിൽനിന്ന് B. D. യും കരസ്ഥമാക്കി. വിവാഹിതനാണ്. 12–7–1987–ൽ വൈദികനായി.

വിലാസം: തെങ്ങുവിള പുത്തൻവീട്,
കരിന്തോട്ടവാ പി. ഒ., പോരുവഴി, കൊല്ലം.

റവ. ഫാ. ജോർജ് ചെറിയാൻ

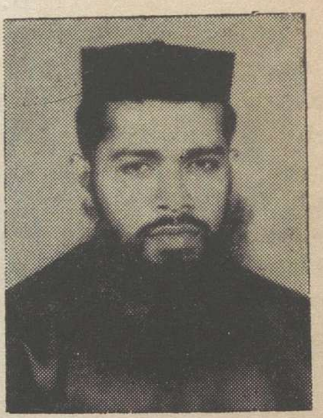

കൊല്ലം സെന്റ് തോമസ് ഇടവകാംഗമായ തെക്കേവിളയിൽ ശ്രീ വി. ജി. ചെറിയാന്റെ പുത്രനായി 1954 മാർച്ച് 20–ന് ജനിച്ചു. അഞ്ചു വർഷത്തെ കോളജുവിദ്യാഭ്യാസത്തിനു ശേഷം വൈദികസെമിനാരി വിദ്യാഭ്യാസം പൂർത്തിയാക്കി. അവിവാഹിതനാണ്. 3–7–1980–ൽ വൈദികനായി. തുവയൂർ, പട്ടാഴി, ഏഴംകുളം എന്നീ ഇടവകകളിൽ സേവനമനുഷ്ഠിച്ചു.

വിലാസം: ബിഷപ്സ് ഹൗസ്,
ക്രോസ് ജംഗ്ഷൻ, കൊല്ലം 1.

റവ. ഫാ. ഡി. ജോർജ് B. Com.

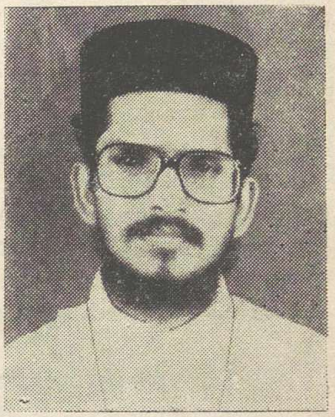

കുന്നിക്കോട് സെൻറ് ജോർജ് ഇടവകാംഗമായ ശ്രീ ദാനിയേലിൻെറ പുത്രനായി 1957 ഒക്ടോബർ 22–ന് ജനിച്ചു. കേരളാ സർവ്വകലാശാലയിൽ നിന്നും B. Com. ബിരുദം കരസ്ഥമാക്കി. ചെങ്ങമനാട് ആശ്രമത്തിൽ അംഗമായി വൈദികപരിശീലനം നടത്തി. 22–10–1982–ൽ വൈദികനായി. കുന്നിക്കോട്, പുനലൂർ പേപ്പർ മിൽ, സെൻറ് ജോർജ്, തെന്മല, ചുനക്കര, പടിഞ്ഞാറെത്തെരുവ്, പട്ടാഴി, കടയ്ക്കാമൺ എന്നീ ഇടവകകളിൽ സേവനമനുഷ്ഠിച്ചു.

വിലാസം: ബേത്ലഹേം ആശ്രമം,
ചെങ്ങമനാട് പി. ഒ., കൊട്ടാരക്കര.

റവ. ഫാ. പി. ജോജ്ജ് M.A.(Soci.),M.A.(Hist.),M.A.(Polit.),B.Ed.



കറവാനം സെൻറ് സ്റ്റീഫൻസ് ഇടവകാംഗം. വല്യഴിയത്തു് പരേതനായ ഫിലിപ്പിൻെറ മകനായി 16–6–1934–ൽ ജനിച്ചു. ലക്നോ യൂണിവേഴ്സിറ്റിയിൽനിന്നും സോഷ്യോളജിയിൽ M. A. ബിരുദവും, കേരളാ യൂണിവേഴ്സിറ്റിയിൽനിന്നും പൊളിറ്റിക്സിലും ചരിത്രത്തിലും M. A. ബിരുദങ്ങളും, മൈസൂർ യൂണിവേഴ്സിറ്റിയിൽനിന്നും B. Ed. ഉം കരസ്ഥമാക്കി. കൊട്ടാരക്കര സെൻറ് ഗ്രിഗോറിയോസ് കോളജ് അദ്ധ്യാപകനാണ്. 25–2–1962–ൽ വിവാഹിതനായി. സഹധർമ്മിണി, തുമ്പമൺ കടത്തേത്തു് പുലിപ്രേത്തുവീട്ടിൽ ശ്രീ കെ. ഐ. കോശിയുടെ മകൾ മേരിയാണ്. മക്കൾ: ഷീബാ (25), സൂജ (24), ഷിബു (17). 1966–ൽ വൈദികനായി. കല്ലിമേൽ, കാരാഴ്മ, പത്തിയൂർ, കന്നാനക്കുഴി മുതലായ ഇടവകകളിൽ സേവനം അനുഷ്ഠിച്ചിട്ടുണ്ട്.

വിലാസം: വല്യഴിയത്തു് പുത്തൻവീട്,
ഭരണിക്കാവു് സൌത്തു്, കറവാനം 690503.

റവ. ഫാ. പി. വൈ. ജോർജ്



തലവൂർ സെൻറ് മേരീസ് ഇടവകാംഗം. പറങ്കിമാംമൂട്ടിൽ ദി. ഫാ. പി. ജി. ജോണിൻെറ മകനായി 1924 ജൂൺ 29–ന ജനിച്ചു. 25–11–1951–ൽ വിവാഹിതനായി. കോമല്ലൂർ ആലുംമൂട്ടിൽ തെക്കെതിൽ ശ്രീ മത്തായിയുടെ മകൾ മറിയാമ്മയാണ് സഹധർമ്മിണി. മക്കൾ: ജോൺ (35), മാത്യു (33), സൂസൻ, റെയ്ച്ചൽ, സാറാമ്മ, ജേക്കബ്, സൂജ. ഫാ. ജോസഫ് ജോജ്ജ്. 1952 ഏപ്രിൽ മാസം വൈദികനായി. പട്ടമല, കുന്നം, കറവാനം, കായംകുളം, തലവൂർ എന്നീ ഇടവകകളിൽ സേവനം അനുഷ്ഠിച്ചിട്ടുണ്ട്. മലങ്കരസഭാ മാനേജിംഗ് കമ്മറ്റി മെമ്പർ, കൊട്ടാരക്കര ഓർത്തഡോക്സ് കൺവൻഷൻ പ്രസിഡൻറ്, തലവൂർ കോ–ഓപ്പറേറ്റീവ് ബാങ്ക് പ്രസിഡൻറ് എന്നീ നിലകളിലും സേവനം അനുഷ്ഠിച്ചിട്ടുണ്ട്.

വിലാസം: പറങ്കിമാംമൂട്ടിൽ, കുര പി. ഒ., കൊട്ടാരക്കര.

റവ. ഫാ. ജോർജ് വർഗീസ് M. A., B. D.



ആനന്ദപ്പള്ളി സെൻറ് കുര്യാക്കോസ് ഇടവകാംഗം. വടക്കേടത്തു് ശ്രീ വി. സി. ചാക്കോയുടെ മകനായി 29–11–1954–ൽ ജനിച്ചു. കേരളാ യൂണിവേഴ്സിറ്റിയിൽനിന്നു് M. A. യും, ഓത്തഡോക്സ് സെമിനാരിയിൽനിന്നു് G. S. T. യും, സെറാമ്പൂർ യൂണിവേഴ്സിറ്റിയിൽനിന്നു് B. D. യും കരസ്ഥമാക്കി. 10–1–1983–ൽ വിവാഹിതനായി. പ്ലാക്കൽ ശ്രീ പി. ജെ. ദാനിയേലിന്റെ മകൾ അന്നമ്മയാണു് സഹധർമ്മിണി. മക്കൾ: ജസ്റ്റിൻ ജേക്കബ് ജോർജ് (5), ദാനിയേൽ (2). 2–2–1983–ൽ വൈദികനായി. വെട്ടിയാർ, തേവലക്കര, കരുവാറ്റ എന്നീ ഇടവകകളിൽ സേവനമനുഷ്ഠിച്ചു. കോളജ് അദ്ധ്യാപകനായി പ്രവർത്തിക്കുന്നു.

വിലാസം: വടക്കേടത്തുവില്ല,
ആനന്ദപ്പള്ളി പി. ഒ., അടൂർ.



റവ. ഫാ. സി. സി. ജോർജ് B. A.

ആനന്ദപ്പള്ളി സെൻറ് കുറിയാക്കോസ് ഇടവകാംഗം. ചാരുവിളയിൽ ശ്രീ ജി. ചാക്കോയുടെ മകനായി 7–5–1949–ൽ ജനിച്ചു. 6–6–1975–ൽ വൈദികനായി. അവിവാഹിതനാണു്. വെട്ടിയാർ, കണ്ണനാംകഴി, വഞ്ചിക്കുന്നം, അമ്പലത്തുംകാല, വിതുര, വാളക്കോട്ട്, പുനലൂർ, ആദിച്ചനല്ലൂർ, നെല്ലിക്കുന്നം എന്നീ ഇടവകകളിൽ സേവനം അനുഷ്ഠിച്ചിട്ടുണ്ടു്.

വിലാസം: ചാരുവിളയിൽ,
ആനന്ദപ്പള്ളി പി. ഒ., അടൂർ 691523.

റവ. ഫാ. എസ്. കെ. ജോൺ B. A.

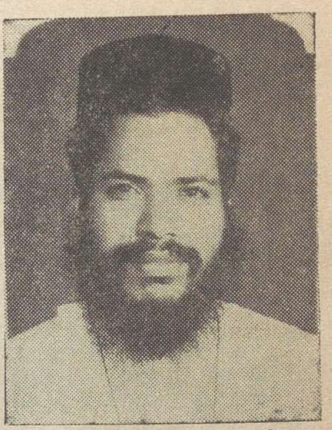

ചെങ്ങമനാട്ടു് ബേത്ലഹേം ആശ്രമാംഗമാണു്. 1957 നവംബർ 7–നു് ശ്രീ ഇ. കെ. സഖറിയായുടെ മകനായി ജനിച്ചു. ആശ്രമത്തിൽ വൈദികാഭ്യസനം നടത്തി. അഞ്ചു വർഷത്തെ കോളജ് വിദ്യാഭ്യാസാനന്തരം 1982 ഒക്ടോബർ 22–നു് വൈദികനായി. ഇളമ്പൽ, കാരായ്മ, അടൂർ, പത്തനാപുരം, പട്ടാഴി എന്നീ ഇടവകകളിൽ സേവനം അനുഷ്ഠിച്ചിട്ടുണ്ടു്.

വിലാസം: ബേത്ലഹേം ആശ്രമം,
കുറിക്കോണം, കുന്നിക്കോട്ട് പി. ഒ.

റവ. ഫാ. കെ. സി. ജോൺ B. A., B. D.

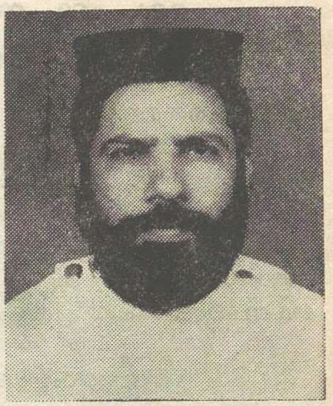

തെള്ളിയൂർ സെൻറ് ബസേലിയോസ് ഇടവകാംഗം. കാച്ചിറയ്ക്കൽ വരിക്കാനിക്കൽ വീട്ടിൽ ശ്രീ കെ. ജി. ചാക്കോയുടെ മകനായി 1940 ജനുവരി 12–ന് ജനിച്ചു. കേരളാ യൂണിവേഴ്സിറ്റിയിൽനിന്നു B. A. യും, ഓത്തഡോക്സ് സെമിനാരിയിൽനിന്നു G. S. T. യും, സെറാമ്പൂർ യൂണിവേഴ്സിറ്റിയിൽ നിന്നു B. D. യും കരസ്ഥമാക്കി. ശൂരനാട് സെൻറ് തോമസ് ആശ്രമാംഗം. 1968 ജൂൺ 24–ന് വൈദികനായി. പോരുവഴി, പെരിനാട്, ശൂരനാട്, പറക്കോട്, പട്ടാഴി എന്നിവിടങ്ങളിൽ സേവനം അനുഷ്ഠിച്ചു. ശാസ്താംകോട്ട M. T. M. ഹോസ്പിറ്റൽ ചാപ്പയിനായി സേവനം അനുഷ്ഠിക്കുന്നു.

വിലാസം: കാച്ചിറയ്ക്കൽ വരിക്കാനിക്കൽ വീട്,
തെള്ളിയൂർ പി. ഒ., വെണ്ണിക്കുളം.

റവ. ഫാ. ജോൺ ചാക്കോ B. A., B. D.



ഇഞ്ചപ്പാറ സെൻറ് ഗ്രിഗോറിയോസ് ഇടവകാംഗം. കൂടൽ ഇഞ്ചപ്പാറ ബംഗ്ലാവിൽ ശ്രീ ചെറിയാൻ ചാക്കോയുടെ പുത്രനായി 1954 ഒക്ടോബർ 10–ന് ജനിച്ചു. കേരളാ യൂണിവേഴ്സിറ്റിയിൽനിന്നു B. A. യും, തിയോളജിക്കൽ സെമിനാരിയിൽനിന്നു G. S. T. യും, സെറാമ്പൂർ യൂണിവേഴ്സിറ്റിയിൽ നിന്നു B. D. യും കരസ്ഥമാക്കി. 10–1–1983–ൽ വിവാഹിതനായി. തലവൂർ, നെല്ലിപ്പള്ളിൽ ശ്രീ വി. മത്തായിയുടെ മകൾ ശോഭ (അദ്ധ്യാപിക) യാണു സഹധർമ്മിണി. മകൾ: ഫെബ (3). 28–1–1983–ൽ വൈദികനായി. പെരിനാട്, ചുനക്കര, മാക്കുളം, കലഞ്ഞൂർ, കൂടൽ എന്നിവിടങ്ങളിൽ സേവനം അനുഷ്ഠിച്ചു. കൊല്ലം ഭദ്രാസന യൂത്ത് മൂവ്മെൻറ് വൈസ് പ്രസിഡൻറായി സേവനം അനുഷ്ഠിക്കുന്നു.

വിലാസം: ഇഞ്ചപ്പാറ ബംഗ്ലാവു, കൂടൽ പി. ഒ.

റവ. ഫാ. ജോൺ സി. ചിറയിൽ

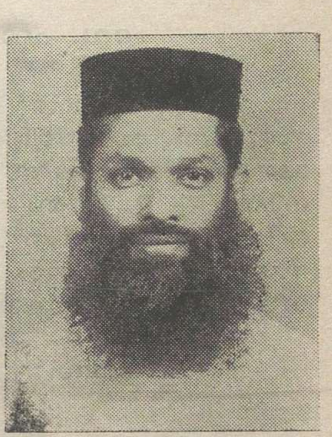

ആയൂർ സെൻറ് മേരീസ് ഇടവകയിൽ, ചിറയിൽ ശ്രീ മാത്യു ചോനയുടെ പുത്രനായി 1947 മാർച്ച് 27–ന് ജനിച്ചു. കോളജ് വിദ്യാഭ്യാസാനന്തരം ചെങ്ങമനാട് ബേത്ലഹേം ആശ്രമാംഗമായി. 1974 ജൂലായ് 27–ന് വൈദികനായി. പട്ടാഴി, പാണ്ടിത്തിട്ട, അന്തമൺ, പുത്തൂർ, മൈലം, നടുത്തേരി, പടിഞ്ഞാറേ തെരുവ്, അമ്പലക്കര, ചിറ്റമല, മാധവശ്ശേരി, കിഴക്കേ കല്ലട, കൊറ്റമ്പള്ളി, പടിഞ്ഞാറേ കല്ലട, തേവലക്കര, കൊല്ലം അരമന എന്നീ ഇടവകകളിൽ സേവനം അനുഷ്ഠിച്ചു.

വിലാസം: ചിറയിൽ വീട്,
പെരുങ്ങല്ലൂർ, ആയൂർ.

റവ. ഫാ. സി. ജോൺ പണിക്കർ B. Com., G. S. T.



മാറനാട്ട് സെൻറ് പോൾസ് ആൻഡ് സെൻറ് പീറ്റേഴ്സ് ഇടവകയിൽ തെങ്ങുവിള ശ്രീ ഒ. ചാക്കോ പണിക്കരുടെ പുത്രനായി 1951 ഒക്ടോബർ 25–ന് ജനിച്ചു. കേരളാ യൂണിവേഴ്സിറ്റിയിൽനിന്ന് B. Com ഉം, തിയോളജിക്കൽ സെമിനാരിയിൽനിന്ന് G. S. T. യും കരസ്ഥമാക്കി. 19–4–1979–ൽ വിവാഹിതനായി. കടമ്പനാട്ട് പുത്തൻപുരയിൽ ശ്രീ ഗീവറുഗീസ് ഉമ്മന്റെ മകൾ ലീലാമ്മയാണ് സഹധർമ്മിണി. മക്കൾ: ജേക്കബ് (7), ബേസിൽ (2). 12–5–1979–ൽ വൈദികനായി. കലഞ്ഞൂർ, നടുത്തേരി, കടമ്പനാട്, കായംകുളം എന്നിവിടങ്ങളിൽ സേവനം അനുഷ്ഠിച്ചു.

വിലാസം: തെങ്ങുവിള വീട്,
കാരുവേലിൽ പി. ഒ., എഴകോൺ 691505.



റവ. ഫാ. ജി. ജോൺ M. A., B. D.

വഴുവാടി സെൻറ് ബസേലിയോസ് ഇടവകാംഗമായ ശ്രീ എം. ജോർജിന്റെ പുത്രനായി 1953 ഫെബ്രുവരി 10–ന് ജനിച്ചു. കേരളാ യൂണിവേഴ്സിറ്റിയിൽനിന്ന് M.A. യും, ഓത്തഡോക്സ് സെമിനാരിയിൽനിന്ന് G.S.T. യും, സെറാമ്പൂർ യൂണിവേഴ്സിറ്റിയിൽനിന്ന് B. D. യും കരസ്ഥമാക്കി. പുതുപ്പാടി സെൻറ് പോൾസ് ആശ്രമാംഗം. 13–6–1981–ൽ വൈദികനായി. മലബാർ ഭദ്രാസനത്തിൽ അമ്പഴപ്പാറ, കൂടരഞ്ഞി, മാവൂർ എന്നിവിടങ്ങളിൽ സേവനം അനുഷ്ഠിച്ചു. മലങ്കര ഓത്തഡോക്സ് ചർച്ച് മിഷൻ ബോർഡ് സെക്രട്ടറി, മാവേലിക്കര സെൻറ് പോൾസ് M.T.C. മാനേജർ, വൈസ് പ്രിൻസിപ്പൽ, എന്നീ നിലകളിൽ പ്രവർത്തിക്കുന്നു.

വിലാസം: സെൻറ് പോൾസ് ആശ്രമം, പുതുപ്പാടി.

റവ. ഫാ. ജോൺ മാത്യൂസ് B. A., M. R. E.

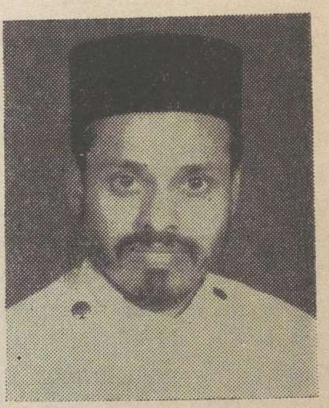

കൊല്ലം സെൻറ് തോമസ് കത്തീഡ്രൽ ഇടവകാംഗം. പുളിമൂട്ടിൽ ശ്രീ സാമുവേൽ മാത്യൂസിന്റെ പുത്രനായി 1952 ഡിസംബർ 18–ന് ജനിച്ചു. കേരളാ യൂണിവേഴ്സിറ്റിയിൽനിന്ന് B. A. ബിരുദവും, അമേരിക്കയിൽനിന്ന് M. R. E. ബിരുദവും കരസ്ഥമാക്കി. ഫോർഡാം യൂണിവേഴ്സിറ്റിയിൽ ഡോക്ടറേറ്റിനു പഠിച്ചുകൊണ്ടിരിക്കുന്നു. 7–1–1989–ൽ കശ്ശീശ പട്ടം സ്വീകരിച്ചു. ഇപ്പോൾ ഓത്തഡോക്സ് സെമിനാരിയിൽ പുതിയനിയമം വിഭാഗത്തിൽ അദ്ധ്യാപകനായി സേവനമനുഷ്ഠിക്കുന്നു.

വിലാസം: ഓത്തഡോക്സ് സെമിനാരി,
പി. ബി. 98, കോട്ടയം.

റവ. ഫാ. പി. എം. ജോൺ B. A., B. Ed.

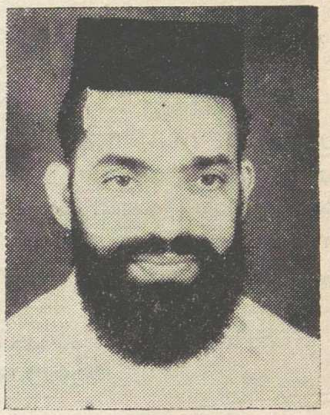

മഞ്ഞക്കാല മാർ ശെമവൂൻ ദെസ്സനി ഇടവകാംഗം. പ്ലാവിളയിൽ ഫാ. പി. എം. മത്തായിയുടെ മകനായി 1949 നവംബർ 23–ന ജനിച്ചു. കേരളാ യൂണിവേഴ്സിറ്റിയിൽനിന്നു് B. A., B. Ed. കരസ്ഥമാക്കി. വൈദിക സെമിനാരിയിൽ പഠനം പൂർത്തിയാക്കി. 22–1–'79–ൽ വിവാഹിതനായി. സഹധർമ്മിണി, പാലനിരപ്പു് നിലാംവിള പുത്തൻ വീട്ടിൽ ശ്രീ കുഞ്ഞാണ്ടിയുടെ പുത്രി കെ. കുഞ്ഞമ്മ (അദ്ധ്യാപിക). മക്കൾ: ജിജോ (9), ജിജി (7). തിരുവനന്തപുരം, കുളത്തുപ്പുഴ, പത്തനാപുരം എന്നീ ഇടവകകളിൽ സേവനമനുഷ്ഠിച്ചു. കൊല്ലം ഭദ്രാസന വൈദികസംഘം സെക്രട്ടറിയായി സേവനം അനുഷ്ഠിക്കുന്നു.

വിലാസം: പ്ലാവിലയിൽ വീടു്, മഞ്ഞക്കാല പി. ഒ., 691 506.

റവ. ഫാ. വി. ജെ. ജോൺ B. A., B. D.



ളാക്കൂർ സെൻറു് മേരീസു് ഇടവകാംഗം. കൈതവന ശ്രീ വി. സി. ജോഷ്വായുടെ മകനായി 13–1–1949–ൽ ജനിച്ചു. കേരളാ യൂണിവേഴ്സിറ്റിയിൽനിന്നു് B. A. യും, ഓത്തഡോക്സു് സെമിനാരിയിൽനിന്നു് G. S. T. യും, സെറാമ്പൂരിൽനിന്നു് B. D. യും കരസ്ഥമാക്കി. 24–5–1976–ൽ വിവാഹിതനായി. സഹധർമ്മിണി, വാഴമുട്ടം വിളയിൽ ശ്രീ വി. പി. ജോർജ്ജിന്റെ മകൾ ഏലിയാമ്മ (ഹൈസ്കൂൾ അദ്ധ്യാപിക). മക്കൾ: ജോൺസി ജോഷ്വാ (10), ജിംസി എലിസബത്തു് ജോൺ (4), ജിൻസി ദീനാ ജോൺ (4). 19–8–1976–ൽ വൈദികപട്ടം സ്വീകരിച്ചു. പോരുവഴി, പുതിയകാവു്, പത്തിച്ചിറ എന്നീ പള്ളികളിൽ സേവനമനുഷ്ഠിച്ചിട്ടുണ്ടു്.

വിലാസം: കൈതവന, കൈതനോത്തു്,
ചെട്ടികുളങ്ങര പി. ഒ., മാവേലിക്കര.

റവ. ഫാ. വൈ. ജോൺ B. A., G. S. T.

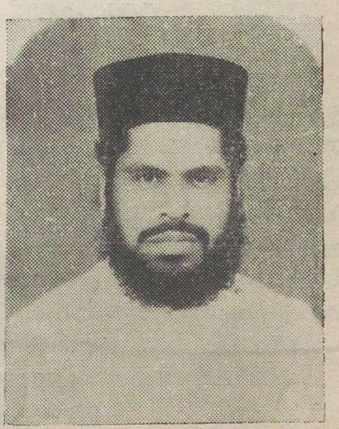

ശൂരനാടു് സെൻറു് തോമസു് ഇടവകാംഗം. മാരൂർ മീനത്തേതിൽ ശ്രീ ജി. കൊച്ചുമ്മന്റെ മകനായി 3–9–1951–ൽ ജനിച്ചു. കേരളായൂണിവേഴ്സിറ്റിയിൽനിന്നു് B. A. യും ഓത്തഡോക്സു് സെമിനാരിയിൽനിന്നു് G S.T. യും കരസ്ഥമാക്കി. 1–9–84–ൽ വിവാഹിതനായി. സഹധർമ്മിണി മേജർ ലിസി ജോൺ (മിലിട്ടറി നേഴ്സിംഗു് സർവ്വീസു്) അഞ്ചൽ ശാലേമിൽ ദാനിയേലിന്റെ മകളാണു്. മകൻ– ജോവേൽ (4). 1–10–1984–ൽ വൈദികപട്ടം സ്വീകരിച്ചു. പത്തിയൂർ, മേഘാലയാ, കണ്ണൻകോടു് എന്നീ സ്ഥലങ്ങളിൽ വികാരിയായി സേവനമനുഷ്ഠിച്ചിട്ടുണ്ടു്.

വിലാസം: മാരൂർ മീനത്തേതിൽ, ശൂരനാടു് സൗത്തു്,
പത്താരം പി. ഒ., കൊല്ലം.



റവ. ഫാ. സി. വി. ജോൺ B. A.

കല്ലിമേൽ സെൻറ് തോമസ് ഇടവകാംഗം. ചാവടി വടക്കേതിൽ ശ്രീ സി. സി. വറുഗീസിന്റെ പുത്രനായി 22–12–1915–ൽ ജനിച്ചു. കൽക്കട്ടാ യൂണിവേഴ്സിറ്റിയിൽനിന്നു B. A. കരസ്ഥമാക്കി. ഓത്തഡോക്സ് സെമിനാരി പഠനം പൂർത്തിയാക്കി. 1952 സെപ്റ്റംബർ 21–നു വൈദികനായി. കോട്ടയം, ദാദർ, കൽക്കട്ട, പൂന, മദ്രാസ്, കുവൈറ്റ്, വെല്ലൂർ, കൊല്ലം എന്നീ ഇടവകകളിൽ സേവനമനുഷ്ഠിച്ചിട്ടുണ്ട്. അവിവാഹിതനാണ്.

വിലാസം: ചാവടി വടക്കേതിൽ വീട്ട്, കൊല്ലക്കടവു്,
ആലരാമപുരം പി. ഒ., മാവേലിക്കര.

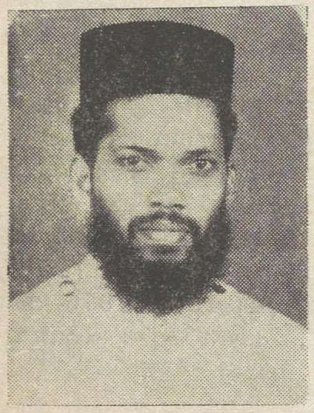

റവ. ഫാ. ജോൺ സി. വറുഗീസ് B. A., B. D.

പട്ടാഴി സെൻറ് ജോർജ്ജ് ഇടവകാംഗം. ഏഴക്കാട്ട് ശ്രീ ജി. യോഹന്നാന്റെ പുത്രനായി 6–10–1952–ൽ ജനിച്ചു. കേരളാ യൂണിവേഴ്സിറ്റിയിൽനിന്നു B. A. യും ഓത്തഡോക്സ് വൈദിക സെമിനാരിയിൽനിന്നു G. S. T. യും, സെറാമ്പൂരിൽനിന്നു B. D. യും കരസ്ഥമാക്കി. 1980 സെപ്തം. 14–നു വിവാഹിതനായി. സഹധർമ്മിണി, പുത്തൂർ പുന്തല വീട്ടിൽ ശ്രീ കൊച്ചുമ്മന്റെ മകൾ സൂസി വറുഗീസ് (അദ്ധ്യാപിക). മക്കൾ: ജോം (8), ദീന (5), ടോം (3). 22–11–1980–ൽ വൈദികനായി. പത്തിച്ചിറ, തഴവ, നടുഞ്ചേരി, കിഴക്കുപുറം, കലയപുരം, മുതുപിലക്കാട്, ഏനാത്തു് എന്നീ ഇടവകകളിൽ സേവനമനുഷ്ഠിച്ചിട്ടുണ്ട്. ക്രിസ്ത്യൻ ചാരിറ്റബിൾ സൊസൈറ്റി ട്രഷറർ, ഐ. റ്റി. സി. ക്ലാർക്കു് എന്നീ നിലകളിൽ സേവനമനുഷ്ഠിച്ചു വരുന്നു.

വിലാസം: സി. വി. ഹൗസ്,
സെൻറ് ജോർജ്ജ് സ്ട്രീറ്റു്, പട്ടാഴി 691522.



റവ. ഫാ. ജോൺസൺ മാത്യു B. A., B. D.

ശൂരനാട് സെൻറ് മേരീസ് ഇടവകാംഗം. പുതുശ്ശേരി കിഴക്കേതിൽ ശ്രീ കെ. ഒ. മത്തായിയുടെ പുത്രനായി 17–4–1957–ൽ ജനിച്ചു. കേരളാ യൂണിവേഴ്സിറ്റിയിൽനിന്നു B. A. യും വൈദിക സെമിനാരിയിൽനിന്നു G. S. T. യും, സെറാമ്പൂരിൽനിന്നു B. D. യും കരസ്ഥമാക്കി. 1–9–1986–ൽ വിവാഹിതനായി. സഹധർമ്മിണി, അമ്പലത്തുംകാലാ പുത്തൻപുരയ്ക്കൽ ശ്രീ എ. മത്തായിയുടെ മകൾ ലീലാമ്മ (അദ്ധ്യാപിക). മകൻ– റോബിൻ (2). 18–10–'86–ൽ വൈദികനായി. മൈനാകപ്പള്ളി, മണപ്പള്ളി, മുതുപിലക്കാട് എന്നീ ഇടവകകളിൽ സേവനമനുഷ്ഠിച്ചിട്ടുണ്ട്.

വിലാസം: പുതുശ്ശേരിൽ കിഴക്കേതിൽ,
ശൂരനാട് നോർത്തു് പി. ഒ., കൊല്ലം.

റവ. ഫാ. പി. കെ. ജോൺകുട്ടി B. Sc.



അട്ടർ കൊറനല്ലൂർ മർത്തശ്മുനി ഇടവകയിൽ കോലാടില്ലത്തു് ശ്രീ കെ. സി. ഫീലിപ്പോസിന്റെ പുത്രനായി 1–1–1947–ൽ ജനിച്ചു. കേരളാ യൂണിവേഴ്സിറ്റിയിൽനിന്നു് B. Sc. യും ഓർത്തഡോക്സു് വൈദിക സെമിനാരിയിൽനിന്നു് വൈദികപരിശീലനവും നേടി. 10–9–1973–ൽ വിവാഹിതനായി. സഹധർമ്മിണി, പുതിയകാവു് പനയ്ക്കൽ തെക്കേതിൽ ശ്രീ പി. പി. ഉമ്മന്റെ മകൾ ശോശാമ്മ (അദ്ധ്യാപിക). മക്കൾ: ഹെലൻ (14), അലൻ (12). 16–4–1974–ൽ വൈദികനായി. പത്തനാപുരം, ആൻഡമാൻ, ജബൽപൂർ, കൂടൽ, തൊട്ടവക്കാട്ടു് എന്നീ ഇടവകകളിൽ സേവനമനുഷ്ഠിച്ചു. അട്ടർ സെൻറ് സിറിൾസ് കോളജ് ഓഫീസ് സൂപ്രണ്ടായി സേവനമനുഷ്ഠിക്കുന്നു.

വിലാസം: കോലാടില്ലത്തു്, മൂന്നാലം, അട്ടർ പി. ഒ.



റവ. ഫാ. ജോസഫ് ജോർജ്ജ് B. Com. G. S. T.

തലവൂർ സെൻറ് മേരീസ് ഇടവകാംഗം. പറങ്കിമാമൂട്ടിൽ ഫാ. പി. വൈ. ജോർജ്ജിന്റെ മകനായി 30–5–1960–ൽ ജനിച്ചു. കേരളാ യൂണിവേഴ്സിറ്റിയിൽനിന്നു് B. Com. ഉം. ഓർത്തഡോക്സു് വൈദിക സെമിനാരിയിൽനിന്നു് G. S. T. യും കരസ്ഥമാക്കി. 23–5–1988–ൽ വിവാഹിതനായി. സഹധർമ്മിണി, മേലില പാറവിളവീട്ടിൽ ശ്രീ എൻ. ജോർജ്ജിന്റെ മകൾ ഷീല (അദ്ധ്യാപിക). 12–7–1988–ൽ വൈദികനായി. ചെമ്മന്തൂർ സെൻറ് ജോൺസ് പള്ളിയിൽ സേവനമനുഷ്ഠിക്കുന്നു.

വിലാസം: പറങ്കിമാമൂട്ടിൽ വീട്ടു്,
കുര പി. ഒ., ചെങ്ങമനാട്ടു്.

റവ. ഫാ. ജോസഫ് സാമുവേൽ G. S. T.



പറക്കോട്ടു് സെൻറ് പീറ്റേഴ്സ് & സെൻറ് പോൾസ് ഇടവകാംഗം. തറയിൽ ശ്രീ സി. എം. സാമുവേലിന്റെ പുത്രനായി 10–11–1955–ൽ ജനിച്ചു. കോളജ് വിദ്യാഭ്യാസാനന്തരം വൈദിക സെമിനാരിയിൽനിന്നു് G. S. T. കരസ്ഥമാക്കി. 1986 ജനുവരി 12–നു് വിവാഹിതനായി. സഹധർമ്മിണി, കിടങ്ങന്നൂർ സി. പി. ബംഗ്ലാവിൽ പരേതനായ ശ്രീ സി. എം. ജോർജ്ജിന്റെ മകൾ ജോയിസ്. മകൻ– സാം (1). 27–5–1986–ൽ വൈദികനായി. പുനലൂർ, കൈതപ്പറമ്പു് എന്നീ ഇടവകകളിൽ സേവനമനുഷ്ഠിച്ചിട്ടുണ്ടു്. ഭദ്രാസന ബാലസമാജ ജനറൽ സെക്രട്ടറിയായി സേവനമനുഷ്ഠിക്കുന്നു.

വിലാസം: തറയിൽ വീട്ടു്, മങ്ങാട്ടു്,
ഇളമണ്ണൂർ, പി. ഒ., പറക്കോട്ടു്.

റവ. ഫാ. തമ്പാൻ വറുഗീസ് B. D.



മണപ്പള്ളി സെൻറ് മേരീസ് ഇടവകാംഗം. എബനേസർ വില്ല ശ്രീ കോശി ഉണ്ണുണ്ണിയുടെ മകനായി 25–5–1959 – ൽ ജനിച്ചു. കോളജ് വിദ്യാഭ്യാസാനന്തരം വൈദിക സെമിനാരിയിൽനിന്നു G. S. T. യും സെറാമ്പൂരിൽനിന്നു B. D. യും കരസ്ഥമാക്കി. 2–5–1988–ൽ വിവാഹിതനായി. സഹധർമ്മിണി, അങ്ങാടി തെങ്ങുംതോട്ടത്തിൽ ഫാ. ടി. എസ്. തോമസ്സിന്റെ മകൾ സാലി. 9–6–'88 ൽ വൈദികനായി. തേവലക്കര മദ്ധ്യമറിയം ഇടവകയിൽ സേവനമനുഷ്ഠിക്കുന്നു.

വിലാസം: എബനേസർവില്ല,
മണപ്പള്ളി പി. ഒ., കൊല്ലം. 690574

റവ. ഫാ. കെ. ഒ. തോമസ്



പറക്കോട് സെൻറ് പോൾസ്, ആൻഡ്രൂസ് പീറ്റേഴ്സ് ഇടവകാംഗം. കടുവിനാൽ ശ്രീ ഉമ്മന്റെ മകനായി 2–2–1918–ൽ ജനിച്ചു. ചെറിയമഠത്തിൽ മല്പാന്റെ ശിഷ്യനായി വൈദികപരിശീലനം നേടി. 24–2–1937–ൽ വിവാഹിതനായി. സഹധർമ്മിണി, കലഞ്ഞൂർ, വിലറക്കാത്തു, ഫാ. അലക്സാണ്ടറുടെ മകൾ, സാറാമ്മ. മക്കൾ: റവ. കെ. കോശി (46), അലക്സാണ്ടർ (40), വറുഗീസ് (38), തോമസ് (33), മറിയാമ്മ (44), ലീലാമ്മ (42), ശോശാമ്മ (41), അന്നമ്മ (36). 25–4–1939–ൽ വൈദികനായി. മിത്രപുരം, ചന്ദനപ്പള്ളി, കലഞ്ഞൂർ, തൊടുവക്കാട്, പഴകുളം, കരുവാറ്റാ, പറക്കോട് എന്നീ ഇടവകകളിൽ സേവനമനുഷ്ഠിച്ചിട്ടുണ്ട്.

വിലാസം: കടുവിനാൽ വീട്,
പറക്കോട് പി. ഒ., അടൂർ.

റവ. ഫാ. തോമസ് കൈപ്പട്ടയ്ക്കൽ

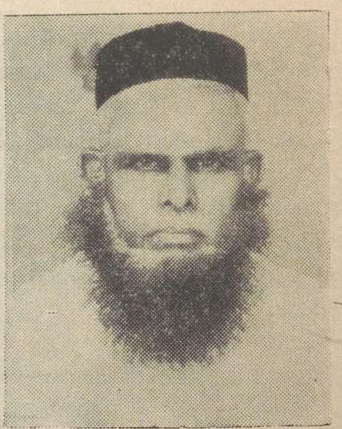

കോട്ടപ്പുറം സെൻറ് ഇഗ്നാത്യോസ് ഇടവകാംഗം. കൈപ്പട്ടയ്ക്കൽ ഫാ. പി. ടി. ജോസഫിന്റെ പുത്രനായി 10–2–1928 – ൽ ജനിച്ചു. വൈദിക വിദ്യാഭ്യാസത്തിനുശേഷം 5–4–1955 – ൽ വിവാഹിതനായി. സഹധർമ്മിണി, പുത്തൂർ കുറിയിൽ ഗീവറുഗീസിന്റെ മകൾ അന്നമ്മ. മക്കൾ: ഫാ. ഐസക് തോമസ് (28), സൂസന്നാമ്മ (32), റാണി (30), എൽസി (26), ലൂസി (24), മിനിമോൾ (16). 1–4–1960 – ൽ വൈദികനായി. മാവേലിക്കര, കായംകുളം, ഏനാത്തു, അടൂർ, പാണ്ടിത്തിട്ട, ഇടമൺ, വില്ലൂർ, കൊട്ടാരക്കര തുടങ്ങി 15–ൽ പരം ഇടവകകളിൽ സേവനമനുഷ്ഠിച്ചിട്ടുണ്ട്.

വിലാസം: കൈപ്പട്ടയ്ക്കൽ വീട്,
പുലമൺ പി. ഒ., കൊട്ടാരക്കര.

റവ. ഫാ. കെ. ജെ. തോമസ് G. S. T.



ചോഴിയക്കോട് സെൻറ് മേരീസ് ഇടവകാംഗം. കോലത്തുമണ്ണിൽ ശ്രീ തോമസ്സ് ജോഷ്വായുടെ മകനായി 20–5–1953–ൽ ജനിച്ചു. കോളജ് വിദ്യാഭ്യാസത്തിനുശേഷം വൈദിക സെമിനാരിയിൽനിന്നു G.S.T. കരസ്ഥമാക്കി. വിവാഹിതനാണ്. തിരുവല്ല, പാലിയേക്കര ഇടവകയിലെ സാലി തോമസാണ് സഹധർമ്മിണി. മക്കൾ: ക്രിസ്റ്റോ (7), സാറാ (3). 4–8–1979–ൽ വൈദികനായി. അരുന്ധറിമംഗലം, പോരുവഴി, കുന്നം, കരിപ്പുഴ എന്നീ ഇടവകകളിൽ സേവനമനുഷ്ഠിച്ചിട്ടുണ്ട്.

വിലാസം: കോലത്തുമണ്ണിൽ, ഡാലി പി. ഒ., കുളത്തുപ്പുഴ.

റവ. ഫാ. തോമസ് മാത്യു B. Sc., B. D.

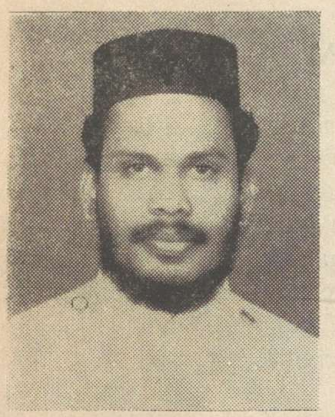

പടിഞ്ഞാറെത്തെരുവ് സെൻറ് ജോർജ് ഇടവകാംഗം. റോസ്വില്ലയിൽ പരേതനായ ശ്രീ ചാക്കോ മത്തായിയുടെ മകനായി 15–5–1959–ൽ ജനിച്ചു. കേരളാ യൂണിവേഴ്സിറ്റിയിൽനിന്നു B. Sc. യും വൈദിക സെമിനാരിയിൽ നിന്നു G. S. T യും സെറാമ്പൂരിൽ നിന്നു B. D. യും കരസ്ഥമാക്കി. 18–1–1988–ൽ വിവാഹിതനായി. നാലാഞ്ചിറ പൗവ്വത്തിക്കുന്നേൽ ശ്രീ കെ. വി. മാത്യുവിൻെറ പുത്രി സൂസനാണ് സഹധർമ്മിണി. 31–5–1988–ൽ വൈദികനായി. ഇടവട്ടം, തലവൂർ എന്നീ ഇടവകകളിൽ സേവനമനുഷ്ഠിച്ചിട്ടുണ്ട്. പുത്തൻകാവ് മാർ പീലക്സിനോസ് ബോർഡിംഗ് ഹോം വാർഡനായി സേവനമനുഷ്ഠിക്കുന്നു.

വിലാസം: റോസ്വില്ല, കിഴക്കേത്തെരുവ് പി. ഒ., കൊട്ടാരക്കര.

റവ. ഫാ. തോമസ് മുട്ടവേലി G. S. T.



തലവൂർ സെൻറ് മേരീസ് ഇടവകാംഗം. വട്ടവിള പരേതനായ ഇട്ടി യോഹന്നാൻെറ മകനായി 14–9–1952–ൽ ജനിച്ചു. അഞ്ചു വർഷത്തെ കോളജ് വിദ്യാഭ്യാസത്തിനുശേഷം വൈദിക സെമിനാരിയിൽനിന്നു G. S. T. കരസ്ഥമാക്കി. 26–9–1979–ൽ വിവാഹിതനായി. സഹധർമ്മിണി നന്ദാവനം, മാവിലഴികത്തു് ശ്രീ എം. ഇ. ജോർജിൻെറ മകൾ എലിസബത്തു്. മക്കൾ: അടീഷ (8), ആൻഡ്രൂസ് (4), 21–9–1979–ൽ വൈദികനായി. പെരിങ്ങാലിപ്പുറം, ചുനക്കര, തോനയ്ക്കാട്ട്, കരിപ്പുഴ, എന്നീ ഇടവകകളിൽ സേവനമനുഷ്ഠിച്ചു. ഓർത്തഡോക്സ് ക്രിസ്ത്യൻ ബാലസമാജം ജനറൽ സെക്രട്ടറിയായി പ്രവർത്തിച്ചു. ഇപ്പോൾ പത്തിച്ചിറ പള്ളിയിൽ വികാരിയായി സേവനം അനുഷ്ഠിക്കുന്നു.

വിലാസം: മുട്ടവേലി വട്ടവിള, പാണ്ടിത്തിട്ട,
തലവൂർ പി. ഒ., കുന്നിക്കോട്.

റവ. ഫാ. എം. എൽ. തോമസ് G. S. T.

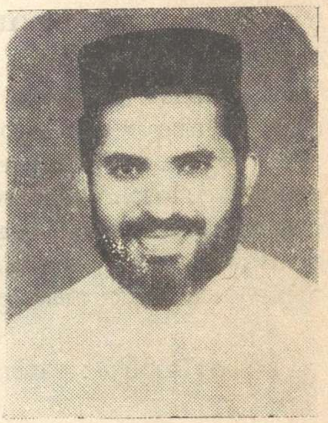

തേമ്പാറ മത്തശ്മുനി ഇടവകാംഗം. മണ്ണിക്കരോട്ട് വീട്ടിൽ ശ്രീ എം. എം. ലൂക്കോസിന്റെ മകനായി 18–5–1948–ൽ ജനിച്ചു. കോളജ് വിദ്യാഭ്യാസത്തിനുശേഷം വൈദികസെമിനാരിയിൽ നിന്നു G. S. T. കരസ്ഥമാക്കി. ആദിച്ചനല്ലൂർ, കുറിച്ചീരത്തോട്ടത്തിൽ ശ്രീ ജോൺകുട്ടിയുടെ പുത്രി മേരിയാണു സഹധർമ്മിണി. മക്കൾ— ഫേബാ (9). 24–3–1973–ൽ വൈദികനായി. ചാത്തന്നൂർ, മാവേലിക്കര, കൂടൽ, കടമ്പനാട് എന്നീ ഇടവകകളിൽ സേവനമനുഷ്ഠിച്ചിട്ടുണ്ട്. ശാസ്താംകോട്ട എം. ടി. എം. ആശുപത്രി ഡയറക്ടർ ബോർഡ് അംഗമാണു.

വിലാസം: മണ്ണിക്കരോട്ട് വീട്ട്, കൈതപ്പറമ്പ് പി. ഒ.,
(Via) ഏനാത്തു്.

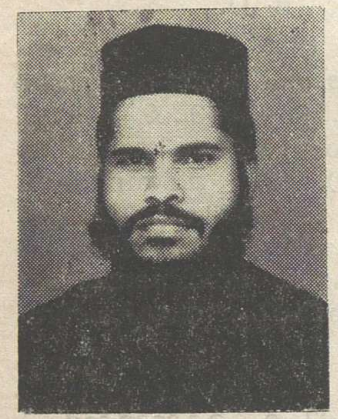

റവ. ഫാ. തോമസ് വറുഗീസ് M. A.

കുന്നത്തൂർ സെൻറ് ജോർജ്ജ് ഇടവകാംഗം. മുകളുവിള കിഴക്കേതിൽ ശ്രീ കോശി കൊച്ചുമ്മന്റെ മകനായി 1–12–1953–ൽ ജനിച്ചു. കേരളാ യൂണിവേഴ്സിറ്റിയിൽനിന്നു M. A. കരസ്ഥമാക്കി. ചെങ്ങമനാട് ബേത്ലഹേം ആശ്രമത്തിലെ പരിശീലനത്തിനുശേഷം 30-1-1979-ൽ വൈദികനായി. മാവേലിക്കര, കുളക്കട എന്നീ ഇടവകകളിൽ സേവനമനുഷ്ഠിച്ചിട്ടുണ്ട്. കൊട്ടാരക്കര സെൻറ് ഗ്രീഗോറിയോസ് കോളജ് അദ്ധ്യാപകനായി സേവനമനുഷ്ഠിക്കുന്നു.

വിലാസം: ബേത്ലഹേം ആശ്രമം, ചെങ്ങമനാട്.

റവ. ഫാ. വി. ററി. തോമസ് B. Sc., B. Ed.



കലഞ്ഞൂർ സെൻറ് ജോർജ്ജ് ഇടവകാംഗം. വയലിറക്കത്തുവീട്ടിൽ ശ്രീ വി. ജി. തോമസിന്റെ മകനായി 9–9–1936–ൽ ജനിച്ചു. കേരളാ യൂണിവേഴ്സിറ്റിയിൽനിന്നു B. Sc., B. Ed. ബിരുദങ്ങളും കരസ്ഥമാക്കി. വൈദികപരിശീലനം നേടി. 13–1–1964–ൽ വിവാഹിതനായി. കോന്നി, ഇല്ലിരിക്കൽ ശ്രീ ഡേവിഡിന്റെ പുത്രി ഏലിയാമ്മ (അദ്ധ്യാപിക) ആണു സഹധർമ്മിണി. മക്കൾ: ജെസ്സി (21), വിൻസി (17), ബ്ലെസി (15), ഗ്രെയ്സ് (8). 26–12–1966–ൽ വൈദികനായി. കൂടൽ, കലഞ്ഞൂർ എന്നീ ഇടവകകളിൽ സേവനമനുഷ്ഠിച്ചിട്ടുണ്ട്. കൂടൽ വൈ. എം. സി. എ. പ്രസിഡൻറ്, വൈസ്മെൻസ് ക്ലബ്ബ് പ്രസിഡൻറ് എന്നീ നിലകളിലും പ്രവർത്തിക്കുന്നു.

വിലാസം: വയലിറക്കത്തു്,
ഇടത്തറ, കലഞ്ഞൂർ.

റവ. ഫാ. വൈ. തോമസ്സ്



പുത്തൂർ സെൻറ് കുറിയാക്കോസ് ഇടവകാംഗം. ഒരിഞ്ഞിലിൽ കൊച്ചു പുത്തൻവീട്ടിൽ ശ്രീ യോഹന്നാൻറെ മകനായി 12–5–1934–ൽ ജനിച്ചു. വിദ്യാഭ്യാസത്തിനുശേഷം മഞ്ഞനിക്കര ദയറായിൽ വൈദികപരിശീലനം നടത്തി. 2–4–1959–ൽ വിവാഹിതനായി. സഹധർമ്മിണി പുനലൂർ ഇട്ടിവിള ബംഗ്ലാവിൽ ശ്രീ മത്തായിയുടെ മകൾ റാഹേലമ്മ. മക്കൾ: ജോൺകുട്ടി (23), ജോജ്ജ്കുട്ടി (21), ഏലിയാസ് (19), മാത്യു (13), മേരിക്കുട്ടി (17), ഏലീശ് ബാ (15). 10–9–1959–ൽ വൈദികനായി. ഏഴംകുളം, തൊടുവക്കാട്, നല്ലില, മാന്നാർ, പഴകുളം തുടങ്ങി 11–ൽപരം ഇടവകകളിൽ സേവനമനുഷ്ഠിച്ചിട്ടുണ്ട്.

വിലാസം: ഒരിഞ്ഞിലിൽ കൊച്ചുപുത്തൻവീട്,
പുത്തൂർ പി. ഒ., കൊല്ലം.

റവ. ഫാ. സി. തോമസ്സ് B. A., B. Ed.



അട്ടർ കണ്ണംകോട് സെൻറ് തോമസ് ഇടവകാംഗം. വാഴവിളയിൽ പരേതനായ ശ്രീ കെ. എം. ചാക്കോയുടെ പുത്രനായി 2–6–1949–ൽ ജനിച്ചു. കേരളാ സർവ്വകലാശാലയിൽനിന്നു B. A., B. Ed. ബിരുദങ്ങളും വൈദിക സെമിനാരിയിൽനിന്നു G. S. T. യും, സെറാമ്പൂരിൽനിന്നു B. D. യും കരസ്ഥമാക്കി. 2–7–1979–ൽ വിവാഹിതനായി. സഹധർമ്മിണി, മണ്ണക്കാല പാലവിള പുത്തൻവീട്ടിൽ ശ്രീ ഗീവറുഗീസ് കുഞ്ഞുകുഞ്ഞിൻറെ മകൾ മോളിക്കുട്ടി (കോളജ് അദ്ധ്യാപിക). മക്കൾ: അന്ന (8), അജു (6). 1979 ഒക്ടോബറിൽ വൈദികനായി. ഏഴംകുളം, പെരിങ്ങനാട്ട് എന്നീ ഇടവകകളിൽ സേവനമനുഷ്ഠിച്ചിട്ടുണ്ട്. സ്കൂൾ അദ്ധ്യാപകനായും, ദിവ്യബോധനം അദ്ധ്യാപകനായും സേവനമനുഷ്ഠിക്കുന്നു.

വിലാസം: വാഴവിളയിൽ,
വടക്കേടത്തുകാവ് പി. ഒ., അട്ടർ.

റവ. ഫാ. സി. ജി. തോമസ്സ്



കല്ലട സെൻറ് മേരീസ് ഇടവകാംഗം. ചാന്ത്രാവിൽ ഫാ. ഗീവറുഗീസിൻറെ മകനായി 7–5–1927–ൽ ജനിച്ചു. ഓത്തഡോക്സ് വൈദിക സെമിനാരിയിൽ പരിശീലനം നേടി. 23–9–1955–ൽ വിവാഹിതനായി. സഹധർമ്മിണി, മലപ്പേത്തുർ തെങ്ങുവിളയിൽ ശ്രീ ഉമ്മുമ്മൻ യോഹന്നാൻറെ മകൾ അക്കാമ്മ. മക്കൾ: മറിയാമ്മ (27), അന്നമ്മ (24), ഏലിയാമ്മ (21), സാറാമ്മ (18), വറുഗീസ് (16), മാത്യു (13). 21–12–1955–ൽ വൈദികനായി. കടമ്പനാട്ട്, ആയൂർ, നീറായിക്കോട്, മാങ്കുളം, ഈസ്റ്റ് കല്ലട എന്നീ ഇടവകകളിൽ സേവനമനുഷ്ഠിച്ചു.

വിലാസം: ചാന്ത്രാവിൽ,
ഇടവട്ടം, കരുവാലിൽ പി. ഒ., കൊല്ലം.

റവ. ഫാ. പ്രൊഫ. എ. ഡാനിയേൽ M.A., B. Ed.

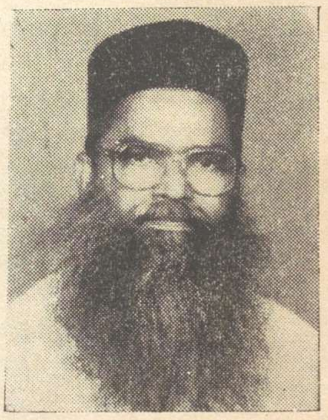

കടമ്പനാട്ട് സെൻറ് തോമസ് ഇടവകാംഗം. നെടിയകാലായിൽ ശ്രീ നൈനാൻ ഏബ്രഹാമിൻെറ മകനായി 29–4–1937–ൽ ജനിച്ചു. കേരളാ യൂണി വേഴ്സിറ്റിയിൽ നിന്ന് ഹിന്ദിയിൽ M. A. യും B. Ed. ഉം കരസ്ഥമാക്കി. 6–9–1969–ൽ വിവാഹിതനായി. സഹധർമ്മിണി: മൈലപ്ര വല്ലിയത്തു പുത്തൻപുരയിൽ ശ്രീ സി. എ. ജോജ്ജിൻെറ മകൾ അമ്മിണിക്കുട്ടി (അദ്ധ്യാപിക). മക്കൾ: എബി (18), ബിജി (16), ജോജി (11). 20–12–1969–ൽ വൈദികനായി. തോനയ്ക്കാട്, കോട്ടമ്പള്ളി, പോരുവഴി, കടമ്പനാട് എന്നീ ഇടവകകളിൽ സേവനമനുഷ്ഠിച്ചു. കൊല്ലം ഭദ്രാസന സുവിശേഷസംഘം വൈസ് പ്രസിഡൻറ്, കൊട്ടാരക്കര സെൻറ് ഗ്രിഗോറിയോസ് കോളജ് പ്രൊഫസർ എന്നീ നിലകളിലും സേവനമനുഷ്ഠിക്കുന്നു.

വിലാസം: നെടിയകാലായിൽ വീട്,
കടമ്പനാട് പി. ഒ., അടൂർ 691552.



റവ. ഫാ. ജി. നൈനാൻ G. S. T.

പുതിയകാവ് സെൻറ് മേരീസ് ഇടവകാംഗം. താന്നിമൂട്ടിൽ ശ്രീ എൻ. ഗീവർഗീസിൻെറ മകനായി 23–1–1932–ൽ ജനിച്ചു. കോളജ് വിദ്യാഭ്യാസത്തിനുശേഷം വൈദികസെമിനാരിയിൽ നിന്ന് G. S. T. കരസ്ഥമാക്കി. 10–7–1960–ൽ വിവാഹിതനായി. പുതിയകാവ് കടവിൽ ശ്രീ കെ. ഐ. ഫീലിപ്പോസിൻെറ മകൾ മേരി (അദ്ധ്യാപിക) യാണ് സഹധർമ്മിണി. മക്കൾ: ഗീവർഗീസ് (26), നിസ്സി (24), ആനി (22), ഫീലിപ്പോസ് (19). 11–5–1961–ൽ വൈദികനായി. തോനയ്ക്കാട്, ഭോപ്പാൽ, സെക്കൻഡ്രാബാദ്, ഹൈദ്രബാദ് തുടങ്ങി 9–ൽപരം ഇടവകകളിൽ സേവനമനുഷ്ഠിച്ചിട്ടുണ്ട്.

വിലാസം: താന്നിമൂട്ടിൽ,
കണ്ടിയൂർ, മാവേലിക്കര–3.

റവ. ഫാ. ടി. കെ. നൈനാൻ



പത്തനാപുരം ഇടവകാംഗം. തെക്കേടത്തു ശ്രീ കൊച്ചുപ്പു കൊച്ചുപ്പുയുടെ പുത്രനായി 23–2–1926–ൽ ജനിച്ചു. ഓത്തഡോക്സ് വൈദികസെമിനാരിയിൽ വൈദികപരിശീലനം നടത്തി. 16–5–1956–ൽ വിവാഹിതനായി. സഹധർമ്മിണി, ആനന്ദപള്ളി പ്ലാവിളയിൽ ശ്രീ ചാക്കോയുടെ പുത്രി ഏലിയാമ്മ. ആറു പുത്രിമാരും ഒരു പുത്രനുമുണ്ട്. 18–12–1956–ൽ വൈദികനായി. കാരായ്മ, കുന്നം, ചാത്തന്നൂർ, കൂടൽ, കടമ്പനാട്, മാരൂർ എന്നിവിടങ്ങളിൽ സേവനമനുഷ്ഠിച്ചിട്ടുണ്ട്.

വിലാസം: തെക്കേടത്തുവീട്, പത്തനാപുരം.

റവ. ഫാ. എം. ഫിലിപ്പ്

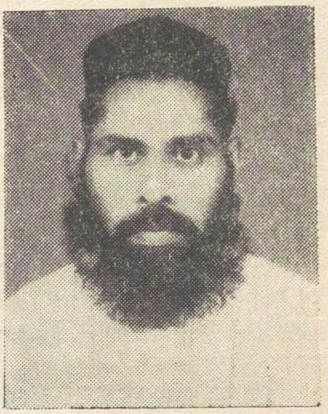

കാരിയ്ക്കൽ സെൻറ് ജോർജ് ഇടവകാംഗം. ആലുംമൂട്ടിൽ താഴത്തിൽ ഫാ. പി. മത്തായിയുടെ മകനായി 15–5–1950–ൽ ജനിച്ചു. കോളജ് വിദ്യാഭ്യാസത്തിനുശേഷം ഓതറ ദയറായിൽ വൈദികപരിശീലനം നേടി. 1978 മെയ് 29–ന് വിവാഹിതനായി. സഹധർമ്മിണി, ഈസ്റ്റ് കല്ലട, വെള്ളാവൂർ ശ്രീ ഒ. മത്തായിയുടെ മകൾ ഏലിയാമ്മ. മക്കൾ: സൂസൻ (8) എലിസബത്ത് (5). 14–9–1978–ൽ വൈദികനായി. കൊററനല്ലൂർ, കോട്ടപ്പുറം, കാരിയ്ക്കൽ, പട്ടാഴി, ആനന്ദപ്പള്ളി, മുതുപിലക്കാട്, പുതുശ്ശേരി, കൊടുവിള എന്നീ ഇടവകകളിൽ സേവനം അനുഷ്ഠിച്ചിട്ടുണ്ട്.

വിലാസം: ആലുംമൂട്ടിൽ, താഴത്തിൽ, കാരിയ്ക്കൽ,
കരിമ്പിൻപുഴ പി. ഒ., പുത്തൂർ 691507.

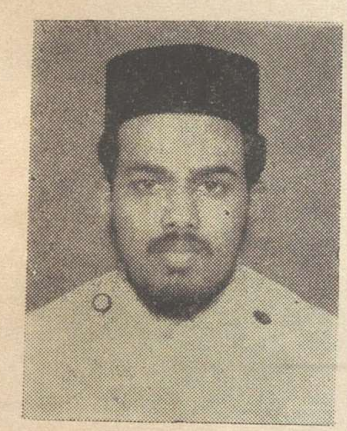

റവ ഫാ. ബഞ്ചമിൻ എസ്. ഫിലിപ്പ് B. Sc., B. D.

മങ്ങാട് സെൻറ് മേരീസ് ഇടവകാംഗം, ഷാജ് ഭവനിൽ ശ്രീ ജി. ഫിലിപ്പിൻെറ മകനായി 31–7–1962–ൽ ജനിച്ചു. കേരളാ യൂണിവേഴ്സിററിയിൽ നിന്ന് B. Sc. യും, വൈദിക സെമിനാരിയിൽ നിന്ന് G. S. T. യും, സെറാമ്പൂരിൽനിന്ന് B. D. യും കരസ്ഥമാക്കി. കായംകുളം തട്ടാരിചേത്ത്, ശ്രീ കെ. കോശിയുടെ മകൾ റീനയാണ് സഹധർമ്മിണി. 6–2–1988–ൽ വൈദികനായി. കുളക്കട സെൻറ് ജോർജ് പള്ളിയിൽ സേവനം അനുഷ്ഠിക്കുന്നു.

വിലാസം: ഷാജ് ഭവൻ, മങ്ങാട്,
ഇളമണ്ണൂർ പി. ഒ., അടൂർ.

റവ. ഫാ. വി. എം. മത്തായി വിലനിലം



മാവേലിക്കര പുതിയകാവ് ഇടവകാംഗം. വിലനിലത്ത് ശ്രീ മത്തായി മത്തായിയുടെ പുത്രനായി 1931 മാർച്ച് 29–ന് ജനിച്ചു. സെമിനാരിയിൽ ഹ്രസ്വകാല വിദ്യാഭ്യാസം നേടിയിട്ടുണ്ട്. 1969 മെയ് 27–ന് വിവാഹിതനായി. തഴക്കര പൊന്നിഴ ശ്രീ ഉമ്മൻെറ മകൾ കൊച്ചന്നാമ്മ മത്തായിയാണ് സഹധർമ്മിണി. 8–10–1978–ൽ വൈദികനായി. അറുന്നൂററിമംഗലം, നൂറനാട്, മാവേലിക്കര എന്നിവിടങ്ങളിൽ സേവനമനുഷ്ഠിച്ചിട്ടുണ്ട്. ഇപ്പോൾ ഭദ്രാസന സെക്രട്ടറി, ബസ്കിയാമ്മാ സംഘടനാ പ്രസിഡൻറ്, അഖിലമലങ്കര ബാലസമാജം വൈസ് പ്രസിഡൻറ്, വൈദികസംഘം എക്സിക്യൂട്ടീവ് കമ്മററിയംഗം, ബാലജനസഖ്യം മാവേലിക്കര യൂണിയൻ ചീഫ് അഡ്വൈസർ, Y. M. C. A. & Y'S MEN എന്നിവയുടെ പ്രസിഡൻറ് എന്നീ നിലകളിൽ സേവനമനുഷ്ഠിക്കുന്നു.

വിലാസം: തഴക്കര P. O., മാവേലിക്കര.

റവ. ഫാ. പി. കെ. മത്തായി വൈദ്യൻ



തേവലക്കര ഇടവകാംഗം. വാഴയിൽ ശ്രീ കുഞ്ഞാണ്ടി വൈദ്യന്റെ മകനായി 1928 സെപ്റ്റംബർ 25–ന് ജനിച്ചു. 1953 സെപ്റ്റംബർ 14–ന് വിവാഹിതനായി. കൊറമ്പള്ളി മാർ ഏലിയാ ഇടവകയിൽപ്പെട്ട മീനത്തിൽ ശ്രീ ഉണ്ണൂണ്ണിയുടെ മകനും തങ്കമ്മയാണ് സഹധർമ്മിണി. മക്കൾ: ഫാ. അലക്സാണ്ടർ വൈദ്യൻ (32), ജോജ്ജുകുട്ടി മത്തായി വൈദ്യൻ, ശോശാമ്മ, അന്നമ്മ, സാറാമ്മ, കുര്യാക്കോസ് വൈദ്യൻ, തോമസ് വൈദ്യൻ. 1–12–83–ൽ വൈദികപട്ടം സ്വീകരിച്ചു. കൊല്ലം, കായംകുളം, മനാപ്പള്ളി എന്നിവിടങ്ങളിൽ സേവനമനുഷ്ഠിച്ചു.

വിലാസം: വാഴയിൽ വീട്, തേവലക്കര.



റവ. ഫാ. പി. ഐ. മർക്കോസ്

പറക്കോട്ട് മാർ അപ്രേം ഇടവകാംഗം. പീടികയിൽ ശ്രീ ഇടി ചാണ്ടിയുടെ പുത്രനായി 1910 ഫെബ്രുവരി 17–ന ജനിച്ചു. സെക്കൻഡറിവിദ്യാഭ്യാസത്തിനുശേഷം മഞ്ഞിനിക്കര ദയറായിൽനിന്ന് വൈദികവിദ്യാഭ്യാസം നേടി. 16–6–1938–ൽ വിവാഹിതനായി. സഹധർമ്മിണി തെക്കേമല കൊച്ചുതുണ്ടിയിൽ ശ്രീ ചാക്കോയുടെ മകനും ഏലിയാമ്മയാണ്. മക്കൾ: പി. എം. തോമസ് (46), പി. എം. ജോൺ (40). 12–11–1939–ൽ പൗരോഹിത്യ പദവിയിൽ പ്രവേശിച്ചു. നെടുമൺ, ഏനാത്തു, കൈതപ്പറമ്പ്, പറക്കോട്ട് എന്നിവിടങ്ങളിൽ സേവനമനുഷ്ഠിച്ചു.

വിലാസം: പീടികയിൽ, പറക്കോട്ട് P. O., അടൂർ.

റവ. ഫാ. കെ. എൽ. മാത്യു വൈദ്യൻ B.Sc., B.D., M.Th.



തേവലക്കര ഇടവകാംഗം. കിഴക്കേടത്തു ശ്രീ കെ. ഒ. ലൂക്കോസ് വൈദ്യന്റെ പുത്രനായി 1953 മാർച്ച് 27–ന ജനിച്ചു. കേരളാ യൂണിവേഴ്സിറ്റിയിൽനിന്ന് B. Sc., ഓത്തഡോക്സ് സെമിനാരിയിൽനിന്ന് G.S.T., സെറാമ്പൂരിൽനിന്ന് B.D., M. Th. എന്നീ ബിരുദങ്ങളും നേടി. റഷ്യയിലെ ലെനിൻ ഗ്രാഡ് തിയോളജിക്കൽ സെമിനാരിയിൽ രണ്ടു വർഷം വേദശാസ്ത്രത്തിൽ ഉപരിപഠനം നടത്തി. 19–10–1981–ൽ വിവാഹിതനായി. സഹധർമ്മിണി പുത്തൂർ കുളങ്ങര മേഴ്സി കോട്ടേജിലെ ശ്രീ എം. കെ. കോശിയുടെ പുത്രി മേഴ്സി (അദ്ധ്യാപിക). മക്കൾ: ലൂബി (6), ലീന (2). 21–11–1981–ൽ വൈദികനായി. കല്ലുമല, വഴവാടി, കല്ലുമേൽ, ലക്നോ, എന്നിവിടങ്ങളിൽ സേവനമനുഷ്ഠിച്ചു. ഇപ്പോൾ പുതിയകാവു പള്ളിയിൽ പ്രവർത്തിക്കുന്നു. സെമിനാരി അദ്ധ്യാപകൻ, വൈദികസംഘം ജനറൽ സെക്രട്ടറി, യൂത്തലീഗ് ജനറൽ സെക്രട്ടറി, ഓത്തഡോക്സ് ചർച്ച് പബ്ലിക്കേഷൻ കമ്മറ്റി മെമ്പർ, ബാലജനസഖ്യം രക്ഷാധികാരി എന്നീ നിലകളിൽ പ്രവർത്തിച്ചിരുന്നു. ഇപ്പോൾ, മാവേലിക്കര M.T.C. അദ്ധ്യാപകൻ, ഓത്തഡോക്സ് യൂത്തുമാസികയുടെ ചീഫ് എഡിറ്റർ, ഭദ്രാസന ഇൻറേറണൽ മിഷൻ ഡയറക്ടർ എന്നീ നിലകളിൽ പ്രവർത്തിക്കുന്നു.

വിലാസം: കിഴക്കേടത്തു പുത്തൻവീട്, തേവലക്കര P. O. 690524.



റവ. ഫാ. ജെ. മാത്യു B. Com.

തലവൂർ സെൻറ് ജോർജ്ജ് ഇടവകാംഗമായ ശ്രീ വൈ. യാക്കോബിന്റെ പുത്രനായി 1960 ഫെബ്രുവരി 29–ന് ജനിച്ചു. കേരളാ യൂണിവേഴ്സിറ്റിയിൽനിന്നു B. Com. ബിരുദം സമ്പാദിച്ചു. ചെങ്ങമനാട് ബേത്ലഹേം ആശ്രമാംഗമായി വൈദികവിദ്യാഭ്യാസം നടത്തി. 10–1–1984–ൽ വൈദികപട്ടം സ്വീകരിച്ചു. കുന്നത്തൂർ, ഇളമ്പൽ, അരിങ്കട, തുമ്പോട്, എന്നിവിടങ്ങളിൽ സേവനമനുഷ്ഠിച്ചു.

വിലാസം: ബേത്ലഹേം ആശ്രമം,
ചെങ്ങമനാട് P. O., കൊട്ടാരക്കര.



റവ. ഫാ. പി. ജെ. മാത്യു

മാവേലിക്കര കുന്നം സെൻറ് ജോർജ്ജ് ഇടവകാംഗം. മേരിവില്ലയിൽ ശ്രീ തോമ്മാ യോഹന്നാന്റെ പുത്രനായി 1941 നവംബർ 13–ന ജനിച്ചു. മെട്രിക്കുലേഷൻ പാസ്സായി. ഓതറ ദയറായിൽനിന്നു വൈദികവിദ്യാഭ്യാസം നേടി. 1967 ജൂണിൽ വിവാഹിതനായി. സഹധർമ്മിണി, വയലത്തല കുളത്തുങ്കൽ ശ്രീ കെ. ഐ. ജോർജ്ജിന്റെ മകൾ മോളിയാണ്. മക്കൾ: റൻസി മാത്യു (19), റിന മാത്യു (17), റെനി മാത്യു (14). 3–8–1967–ൽ വൈദികപട്ടം സ്വീകരിച്ചു. മങ്കുഴി, ചാത്തന്നൂർ, കറാനം, പെരിങ്ങിലിപ്പുറം, മദ്രാസ്, തഴവ എന്നീ ഇടവകകളിൽ സേവനം അനുഷ്ഠിച്ചു.

വിലാസം: മേരിവില്ല,
കുന്നം. പി. ഒ., മാവേലിക്കര 690108.

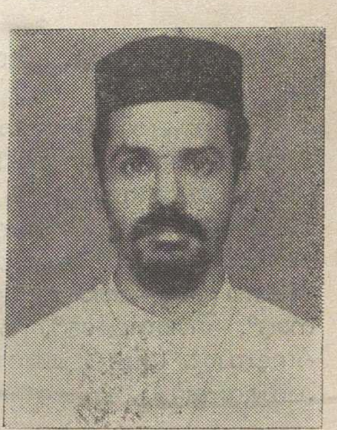

റവ. ഫാ. മാത്യൂസ് ജോൺ

കുട്ടംപേരൂർ സെൻറ് ഗ്രീഗോറിയോസ് ഇടവകാംഗം. വാലേത്തു ശ്രീ എം. യോഹന്നാന്റെ പുത്രനായി 1956 നവംബർ 5–ന് ജനിച്ചു. രണ്ടുവർഷത്തെ യൂണിവേഴ്സിറ്റി പഠനത്തിനുശേഷം ചെങ്ങമനാട് ബേത്ലഹേം ആശ്രമത്തിൽനിന്നു വൈദികവിദ്യാഭ്യാസം നേടി. ആശ്രമാംഗമായ ഇദ്ദേഹം 22–7–1987–ൽ വൈദികപട്ടം സ്വീകരിച്ചു. കുന്നത്തൂർ ചിറ്റുമല, അരിങ്ങട, മാക്കുളം എന്നീ ഇടവകകളിൽ സേവനമനുഷ്ഠിക്കുന്നു.

വിലാസം: വാലേത്തു,
കുട്ടംപേരൂർ P. O., 689623.

റവ. ഫാ. എം. മാത്യു B. A., B. D.



തേവലക്കര, മത്തമറിയം ഇടവകാംഗമാണു്. ആലുംമൂട്ടിൽ ശ്രീ ദാനിയേൽ മിഖായേലിന്റെ പുത്രനായി 1959 മെയ് 15–നു് ജനിച്ചു. കേരളാ യൂണിവേഴ്സിറ്റിയിൽനിന്നു് B. A. യും, സെമിനാരിയിൽനിന്നു് G. S. T. യും സെറാമ്പൂരിൽനിന്നു് B. D. യും കരസ്ഥമാക്കി. 14–9–1987–ൽ വിവാഹിതനായി. തിരുവനന്തപുരം ജോയിവേനിൽ ശ്രീ വി. ജെ. ജോജ്ജിന്റെ പുത്രി ജെസ്സിയാണു് സഹധർമ്മിണി. 17–10–'87–ൽ വൈദികനായി. അറുന്നൂറ്റിമംഗലം, പത്തിയൂർ എന്നിവിടങ്ങളിൽ സേവനമനുഷ്ഠിക്കുന്നു. അറുന്നൂറ്റിമംഗലം സെന്റു് കൂര്യാക്കോസു് മിഷൻ ഹോസ്പിറ്റലിന്റെ പ്രസിഡന്റു കൂടിയാണു്.

വിലാസം: ആലുംമൂട്ടിൽ,
കിഴക്കേക്കര, തേവലക്കര.

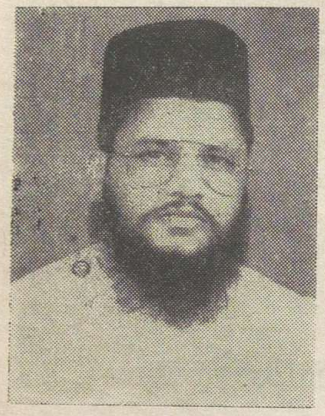

റവ. ഫാ. സി. മാത്യൂസു്

കൊട്ടവിള സെന്റു് ഏലിയാസു് ഇടവകാംഗം. ഗ്രീൻവ്യൂവിൽ ശ്രീ എൻ. ചാക്കോയുടെ മകനായി 1955 സെപ്തംബർ 15–നു് ജനിച്ചു. ബേത്ലഹേം ആശ്രമത്തിൽ വൈദികാഭ്യസനം നടത്തി. 13–7–1981–ൽ വിവാഹിതനായി. സഹധർമ്മിണി ഇഞ്ചപ്പാറ പുത്തൻവീട്ടിൽ ശ്രീ ജോണിന്റെ പുത്രി സാറാമ്മ. മക്കൾ: ക്രസ്റ്റി മോൾ (5), ദീനാമോൾ (1). 22–8–1981–ൽ വൈദികപട്ടം സ്വീകരിച്ചു. പെരിങ്ങനാടു്, ഇടവട്ടം, പടിഞ്ഞാറേക്കല്ലട, കരിന്തോട്ടവ, പേരയം, കൈതക്കോടു് എന്നീ ഇടവകകളിൽ സേവനമനുഷ്ഠിച്ചു.

വിലാസം: ഗ്രേസു്വ്യൂ,
കൊട്ടവിള P. O., കിഴക്കേക്കല്ലട.

റവ. ഫാ. കെ. ജെ. യോനാ B. Sc., B. Ed.

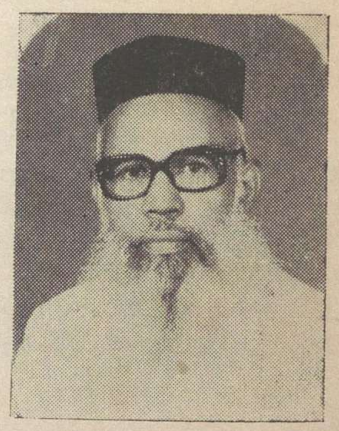

വീയപുരം സെന്റു് ജോർജു് ഇടവകാംഗം. കളരിക്കാട്ടു് ശ്രീ കെ. ജെ. ജോണിന്റെ പുത്രനായി 1930 ഏപ്രിൽ 27–നു് ജനിച്ചു. കേരളാ സർവ്വകലാശാലയിൽനിന്നു് B. Sc., B. Ed. എന്നീ ബിരുദങ്ങൾ കരസ്ഥമാക്കി. 10–9–1962–ൽ വിവാഹിതനായി. തഴക്കര, ഒലോത്തിൽ ശ്രീ ടി. സി. യോഹന്നാന്റെ മകൾ അച്ചാമ്മയാണു് സഹധർമ്മിണി (സ്കൂൾ അദ്ധ്യാപിക). മക്കൾ: ജോൺ (25), തോമസു് (24), കോശി (21), ജോർജു് (19), ജിജി (17). ശൂരനാട്ടു്, തോനക്കാട്ടു്, മാവേലിക്കര സെന്റു് പോൾസു്, കലഞ്ഞൂർ, തഴവ, നെടുമ്പായിക്കുളം, മങ്ങാട്ടു്, കൊട്ടനല്ലൂർ, ഊർക്കല എന്നീ ഇടവകകളിൽ സേവനമനുഷ്ഠിച്ചു.

വിലാസം: കളരിക്കാട്ടു് വീട്ടു്, കടമ്പനാട്ടു്.



റവ. ഫാ. രാജൻ മാത്യു B. A., G. S. T.

പാറക്കോട്ട് സെൻറ് പീറേഴ്സ് & സെൻറ് പോൾസ് ഇടവകാംഗം. പെടിയകാലാപ്പുറത്തു് ശ്രീ മാത്തുണ്ണി യോഹന്നാന്റെ പുത്രനായി 1962 ഫെബ്രുവരി 20–ന് ജനിച്ചു. കേരളാ യൂണിവേഴ്സിറ്റിയിൽനിന്നു് B. A. യും, സെമിനാരിയിൽനിന്നു് G. S. T. യും കരസ്ഥമാക്കി. വിവാഹിതനാണു്. സഹധർമ്മിണി, പാറക്കോട്ട് ഇടവകാംഗമായ ഡെയിസിയാണു്. 5–1–1989-ൽ വൈദികനായി.

വിലാസം: നെടിയകാലാപ്പുറത്തു്,
അരുകാലിക്കൽ വെസ്റ്റ്, വയല പി. ഒ., പാറക്കോട്ട്.

റവ. ഫാ. രാജു തോമസ് G. S. T.

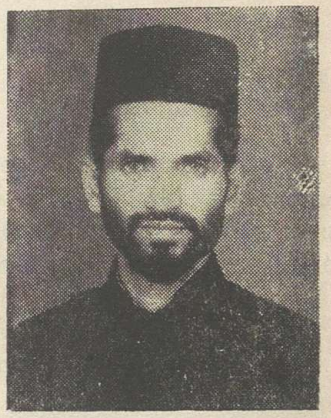

ഏനാത്തു്, പുതുശ്ശേരി സെൻറ് മേരീസ് ഇടവകാംഗം. പുത്തൻ വീട്ടിൽ ശ്രീ പി. എം. തോമസിന്റെ പുത്രനായി 25–11–1954–ൽ ജനിച്ചു. അഞ്ചു വർഷത്തെ കോളജ് വിദ്യാഭ്യാസത്തിനുശേഷം ഓത്തഡോക്സ് സെമിനാരിയിൽനിന്നു് G. S. T. ബിരുദം നേടി. വിവാഹിതനാണു്. സഹധർമ്മിണി, ചൊവ്വള്ളൂർ വടശ്ശേരിവിളയിൽ ശ്രീ കൊച്ചുകോശിയുടെ മകൾ ലീലാമ്മ (അദ്ധ്യാപിക). മകൻ– റോൺലി (2). 16–2–1985–ൽ വൈദികനായി. ആനന്ദപ്പള്ളി, ശൂരനാട്, പുത്തൂർ, കാരിക്കൽ, ഏലാംപള്ളിക്കര എന്നീ ഇടവകകളിൽ സേവനമനുഷ്ഠിച്ചു. അടൂർ, സെൻറ് സിറിൽസ് കോളജ് ഓഫീസിൽ പ്രവർത്തിക്കുന്നു.

വിലാസം: പുത്തൻവീട്ട്, പുതുശ്ശേരി ഭാഗം,
വയല പി. ഒ., പാറക്കോട്ട്.

റവ. ഫാ. രാജു വറുഗീസ് B. D.



പുത്തൂർ സെൻറ് ജോർജ് ഇടവകാംഗം. കുളങ്ങര ശ്രീ കെ. ജി. ഐസക്കിന്റെ പുത്രനായി 29–11–1954–ൽ ജനിച്ചു. 5 വർഷത്തെ കോളജുവിദ്യാഭ്യാസത്തിനുശേഷം, ഓത്തഡോക്സ് സെമിനാരിയിൽനിന്നു് G. S. T., സെറാമ്പൂരിൽനിന്നു് B. D. എന്നീ ബിരുദങ്ങളും കരസ്ഥമാക്കി. 7–6–1983–ൽ വിവാഹിതനായി. പത്തിച്ചിറ മാമ്മൂട്ടിൽ ശ്രീ എം. സി. ജോജ്ജിന്റെ മകൾ സൂസൻ ജോജ്ജാണു് സഹധർമ്മിണി. മകൾ– ചിന്നു സൂസൻ വറുഗീസ് (5). 1983 ആഗസ്റ്റ് 13–നു് വൈദികനായി. പുതിയകാവു്, വഴുവാടി എന്നീ ഇടവകകളിൽ സേവനമനുഷ്ഠിച്ചു. ഇപ്പോൾ കാരാഴ്മ ഇടവകയിൽ പ്രവർത്തിക്കുന്നു. M. G. O. C. S. M. ഹൈസ്കൂൾ വിംഗ് സെക്രട്ടറി, തിരുവനന്തപുരം, കോട്ടയം സ്റ്റുഡൻറ് സെൻറുകളിൽ വാർഡൻ, O. V. B. S. സെക്രട്ടറി എന്നീ നിലകളിൽ പ്രവർത്തിച്ചു. ഇപ്പോൾ മലങ്കര ഓത്തഡോക്സ് ഹെറാൾഡ് മാനേജരാണു്.

വിലാസം: കുളങ്ങര വീട്ട്, തെക്കുപുറം, പുത്തൂർ പി. ഒ., കൊല്ലം.

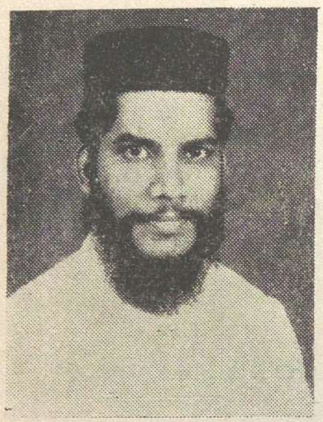

റവ. ഫാ. വറുഗീസ് ഇടവന B. A., B. D.

ശൂരനാട് സെൻറ് തോമസ് ഇടവകാംഗം. ഇടവന ഡോ. ജി. പാപ്പച്ചന്റെ മകനായി 16–12–1953–ൽ ജനിച്ചു. കേരളാ യൂണിവേഴ്സിറ്റിയിൽ നിന്നു B. A. യും, ഓത്തഡോക്സ് സെമിനാരിയിൽനിന്നു G. S. T. യും, സെറാമ്പൂരിൽനിന്നു B. D. യും കരസ്ഥമാക്കി. 7–6–1982–ൽ വിവാഹിതനായി. മൂളവന പരേതനായ ചാണ്ടപ്പിള്ളയുടെ പുത്രി അന്നമ്മ വറുഗീസ് (അദ്ധ്യാപിക) സഹധർമ്മിണിയാണ്. മക്കൾ: ഷീബാ (6), ഷൈനോ (4). 13–8–1982–ൽ വൈദികപട്ടം സ്വീകരിച്ചു. കുന്നത്തൂർ, മൈനാഗപ്പള്ളി, അറുനൂറ്റിമംഗലം എന്നീ പള്ളികളിൽ സേവനമനുഷ്ഠിച്ചു. ഇപ്പോൾ കറാനം പള്ളിയിൽ പ്രവർത്തിക്കുന്നു. ഭദ്രാസന ബാലസമാജം സെക്രട്ടറിയായി സേവനമനുഷ്ഠിച്ചിട്ടുണ്ട്.

വിലാസം: ഇടവന ഭവൻ, ശൂരനാട് പി. ഒ., ശാസ്താംകോട്ട.



റവ. ഫാ. കെ. കെ. വറുഗീസ്

നെടുമ്പായിക്കുളം ഇടവകാംഗം. കടയിൽ ശ്രീ കെ. സി. കോശിയുടെ പുത്രനായി 11-10-1935–ൽ ജനിച്ചു. അവിവാഹിതനാണ്. 10–11–1968–ൽ വൈദികപട്ടം സ്വീകരിച്ചു. പെരുനാട്, പത്തനാപുരം, സൗത്ത് മങ്കുഴി, ആറ്റിങ്ങൽ, എന്നീ ഇടവകകളിൽ സേവനമനുഷ്ഠിച്ചിട്ടുണ്ട്.

വിലാസം: കടയിൽ വീട്,
നെടുമ്പായിക്കുളം, കുണ്ടറ പി. ഒ.

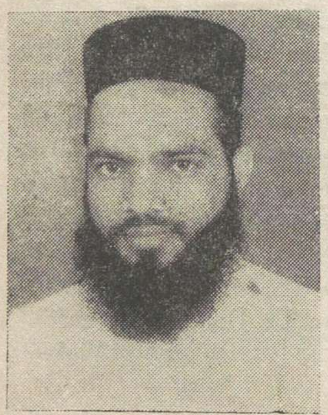

റവ. ഫാ. കെ. റ്റി. വറുഗീസ് B. A., B. Ed.

ഓതറ സെൻറ് മേരീസ് ഇടവകാംഗം. തുണ്ടിയിൽ ശ്രീ തോമസ് വറുഗീസിന്റെ പുത്രനായി 18–5–1947–ൽ ജനിച്ചു. കേരളാ യൂണിവേഴ്സിറ്റിയിൽനിന്നു B. A., B. Ed. എന്നീ ബിരുദങ്ങൾ നേടി. ഓതറ ദയറായിൽ വൈദിക വിദ്യാഭ്യാസം നടത്തി. അവിവാഹിതനാണ്. 26–9–1974–ൽ വൈദികപട്ടം സ്വീകരിച്ചു. മാവേലിക്കര, പത്തനാപുരം, ഇഞ്ചപ്പാറ, മഞ്ഞക്കാല എന്നിവിടങ്ങളിൽ സേവനമനുഷ്ഠിച്ചു. യുവജനപ്രസ്ഥാനം വൈസ് പ്രസിഡൻറ്, ഭദ്രാസന സുവിശേഷസംഘം വൈസ് പ്രസിഡൻറ്, വൈദികയോഗം സെക്രട്ടറി എന്നീ നിലകളിലും സേവനമനുഷ്ഠിച്ചു. സ്ലീം അദ്ധ്യാപകനാണ്.

വിലാസം: തുണ്ടിയിൽ പുത്തൻവീട്
ഈസ്റ്റ് ഓതറ P. O., തിരുവല്ല.

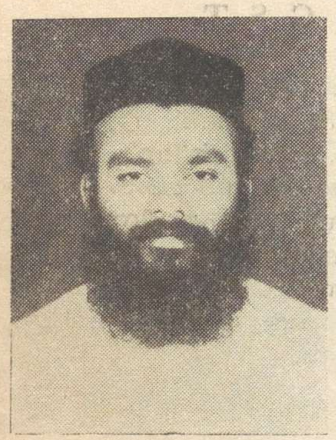

റവ. ഫാ. ഗീവറുഗീസ് തരകൻ B. A., B. D.

തേവലക്കര സെൻറ് മേരീസ് ഇടവകാംഗം. പുത്തൻവീട്ടിൽ ശ്രീ എൽ. ജോജ്ജിൻെറ പുത്രനായി 1945 ഒക്ടോബർ 11–ന ജനിച്ചു. കേരളാ യൂണിവേഴ്സിറ്റിയിൽനിന്നു B. A. യും ഓർത്തഡോക്സ് സെമിനാരിയിൽനിന്നു G. S. T. യും, സെറമ്പൂരിൽനിന്നു B. D. യും കരസ്ഥമാക്കി. 1–9–1985–ൽ വിവാഹിതനായി. സഹധർമ്മിണി, മാവേലിക്കര, വഴവാടി കാഞ്ഞിരപ്പള്ളിൽ ശ്രീ റ്റി. ജി .ഈപ്പൻെറ മകൾ– മൃദുല. പുത്രി ഷേബാ വറുഗീസ് (2). 23–12–1985–ൽ വൈദികനായി. മാവേലിക്കര, മൈനാഗപ്പള്ളി, കറ്റാനം, പന്നിയൂർ, അറുന്നൂറ്റിമംഗലം എന്നിവിടങ്ങളിൽ സേവനമനുഷ്ഠിച്ചു.

വിലാസം: പുത്തൻവീട്, പടിഞ്ഞാറ്റുകര,
തേവലക്കര പി. ഒ.

റവ. ഫാ. പി. വി. വറുഗീസ് M. A., B. D., S. T. M.



തോനയ്ക്കാട് ഇടവകാംഗമായ പരേതനായ ശ്രീ പി. സി. വർഗീസിൻെറ പുത്രനായി 1926 ഒക്ടോബർ 29–ന ജനിച്ചു. ബോംബെ യൂണിവേഴ്സിറ്റിയിൽനിന്നു M. A. യും, ലണ്ടനിൽനിന്നു B. D. യും, അമേരിക്കൻ ഡ്രൂ യൂണിവേഴ്സിറ്റിയിൽനിന്നു S. T. M. ഉം കരസ്ഥമാക്കി. അവിവാഹിതനാണ്. 6–3–1982–ൽ വൈദികപട്ടം സ്വീകരിച്ചു. ഏറ്റുമാനൂർ, പുള്ളിക്കാനം, വെട്ടിയാർ എന്നീ ഇടവകകളിൽ സേവനമനുഷ്ഠിച്ചു. M. G. O. C. S. M. ജനറൽ സെക്രട്ടറി, സെമിനാരി പാർട്ട്ടൈം അദ്ധ്യാപകൻ, കാതോലിക്കേറ്റ് ആൻഡ് എം. ഡി. സ്കൂൾ ഓഫീസ് മാനേജർ, കേരളാ പ്രൈമറി സ്കൂൾ മാനേജേർസ് അസ്സോസ്യേഷൻ പ്രസിഡൻറ് എന്നീ നിലകളിൽ പ്രവർത്തിച്ചിട്ടുണ്ട്. പാലായിൽ പീസ് കോർണർ എന്നൊരു സ്ഥാപനം നടത്തുന്നു.

വിലാസം: പീസ്കോർണർ, അരുണാപുരം, പാലാ 686574.



റവ. ഫാ. എം. കെ. വറുഗീസ് B. A., G. S. T.

കല്ലിമേൽ ഇടവകാംഗം. മുതലവാനപ്പറമ്പിൽ കളീയ്ക്കൽ ശ്രീ. എം. ജെ. കോശിയുടെ പുത്രനായി 31–8–1961–ൽ ജനിച്ചു. കേരളാ യൂണിവേഴ്സിറ്റിയിൽനിന്നു B. A. യും ഓർത്തഡോക്സ് സെമിനാരിയിൽനിന്നു G. S. T. യും കരസ്ഥമാക്കി. 12–9–1983–ൽ വിവാഹിതനായി. മാവേലിക്കര കാട്ടിലേത്തു ശ്രീ കെ. ജി. തോമസിൻെറ മകൾ ഷീലാ വറുഗീസാണ് സഹധർമ്മിണി. മക്കൾ: വിവേക് കോശി (4), ശിശോദ്യ ഷീലാ (2). 27–11–1983–ൽ വൈദികനായി. ജയ്പൂർ, കോട്ടൂം, കെത്തിരി, അജ്മർ, അൽവാർ എന്നിവിടങ്ങളിൽ പ്രവർത്തിച്ചിരുന്നു. ഇപ്പോൾ വഴവാടിയിൽ പ്രവർത്തിക്കുന്നു. ഭദ്രാസന പ്രാർത്ഥനായോഗം ഡയറക്ടർ, ഹോഡോസ് ഓഫ് ഇൻഡ്യയുടെ അഡൈസറി ബോർഡ് മെമ്പർ എന്നീ നിലകളിലും പ്രവർത്തിച്ചു.

വിലാസം: മുതലപ്പറമ്പിൽ കളീക്കൽ, അലരാമപുരം
കൊല്ലകടവ്, മാവേലിക്കര.

റവ. ഫാ. ജെ. വറുഗീസ് കായങ്കുളം G. S. T.

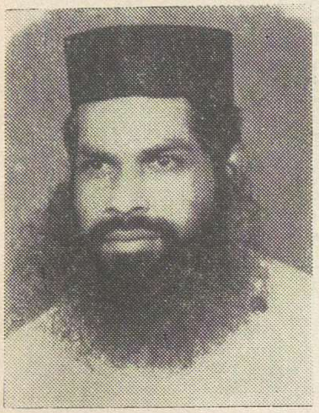

കായങ്കുളം കാദിശാ ഇടവകാംഗം. 1942 ഡിസംബർ 12–ന് ജനിച്ചു. സെക്കണ്ടറി വിദ്യാഭ്യാസത്തിനുശേഷം സെമിനാരിയിൽനിന്നു G. S. T. ബിരുദം നേടി. 22–11–1971–ൽ വിവാഹിതനായി. സഹധർമ്മിണി, പള്ളിപ്പാട്ട്, കല്ലുരേത്തു വഞ്ചിയിൽ ശ്രീ കെ. കെ. സാമുവേലിന്റെ മകൾ ലീലാമ്മ വറുഗീസ്. മക്കൾ: സമുവേൽ സന്തോഷ് വറുഗീസ് (8) എലിസബത്തു സൂസൻ വറുഗീസ് (3). 22–12–1971–ൽ വൈദികനായി. പുനലൂർ, തിരുവനന്തപുരം, പാളയം, കൊറ്റം. കുന്നത്തൂർ എന്നിവിടങ്ങളിൽ സേവനമനുഷ്ഠിച്ചു. O. V. B. S. ജനറൽ സെക്രട്ടറി, നവജീവകേന്ദ്രം കൗൺസിലിംഗ് സെൻറർ ഡയറക്ടർ എന്നീ നിലകളിൽ പ്രവർത്തിക്കുന്നു.

വിലാസം: ചേന്നാത്തു കിഴക്കേതിൽവീട്,
എരുവ P. O., കായംകുളം,

റവ. ഫാ. വി. വറുഗീസ് M. A., B. Ed.



ചേപ്പാട് ഇടവകാംഗം. അയിരേത്തു ശ്രീ ഏ. ഗീവറുഗീസു ജോണിന്റെ മകനായി 1941 ഏപ്രിൽ 27–ന ജനിച്ചു. കേരളാ യൂണിവേഴ്സിറ്റിയിൽനിന്നു M. A., B. Ed. ബിരുദങ്ങളും കരസ്ഥമാക്കി. ചെങ്ങമനാട് ബേത്ലഹേം ആശ്രമാംഗമാണ്. 25–8–1973–ൽ വൈദികനായി. നീറായിക്കോട്, അയൂർ, കടയ്ക്കാമൺ, പത്തനാപുരം, ആലക്കഴി തുടങ്ങിയ ഇടവകകളിൽ സേവനമനുഷ്ഠിച്ചു. കൊട്ടാരക്കര, സെൻറ് ഗ്രീഗോറിയോസു കോളജ് പ്രിൻസിപ്പൽ, ഓർത്തഡോക്സ് ക്രിസ്ത്യൻ സെൻറർ വൈസ് പ്രസിഡൻറ് എന്നീ നിലകളിൽ പ്രവർത്തിക്കുന്നു.

വിലാസം: ബേത്ലേഹം ആശ്രമം,
ചെങ്ങമനാട് P. O., കൊട്ടാരക്കര.

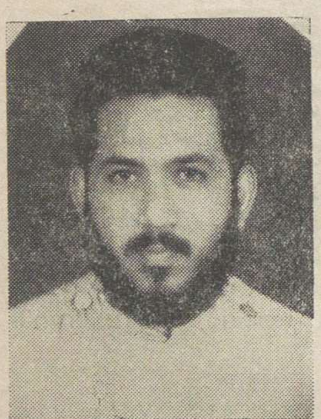

റവ. ഫാ. എം. എം. വൈദ്യൻ B. Sc., B. D.

തേവലക്കര മത്തമറിയം ഇടവകാംഗം. മൈനാഗപ്പള്ളി തെങ്ങുംതുണ്ടിൽ ശ്രീ വാവച്ചൻ വൈദ്യന്റെ പുത്രനായി 1962 ജൂലൈ 28–ന് ജനിച്ചു. കേരളാ യൂണിവേഴ്സിറ്റിയിൽനിന്നു B.Sc., സെമിനാരിയിൽനിന്നു G.S.T., സെറാമ്പൂരിൽനിന്നു B. D. എന്നീ ബിരുദങ്ങളും നേടി. 16–8–1987–ൽ വിവാഹിതനായി. വള്ളിക്കുന്നം, തടത്തിൽ ശ്രീ ജി. തോമസ്സിന്റെ മകൾ ബൻസി മാത്യു ആണ് സഹധർമ്മിണി. 22–8–1987–ൽ വൈദികനായി. അടൂർ വണക്കാലാ കൊറനല്ലൂരിൽ സേവനമനുഷ്ഠിക്കുന്നു.

വിലാസം: തെങ്ങുംതടത്തിൽ പുത്തൻവീട്, മൈനാഗപ്പള്ളി P. O.
690519, കൊല്ലം.



റവ. ഫാ. കെ. സക്കറിയാ B. D.

മാക്കുളം സെൻറ് ജോർജ്ജിടവകാംഗം. മറ്റപ്പള്ളി പടിഞ്ഞാറേറിൻകര പുത്തൻവീട്ട് ശ്രീ കെ. കുഞ്ഞുകുഞ്ഞിന്റെ പുത്രനായി 21–5–1962–ൽ ജനിച്ചു. കോളജുവിദ്യാഭ്യാസത്തിനു ശേഷം ഓത്തഡോക്സ് വൈദിക സെമിനാരിയിൽ നിന്നു G. S. T. യും, സെറാമ്പൂരിൽനിന്നു B. D. യും കരസ്ഥമാക്കി. ചെങ്ങമനാട് ബേത്ലഹേം ആശ്രമാംഗമാണ്. 18-7-1987–ൽ വൈദികനായി. പുനലൂർ സെൻറ് ജോൺസ് പള്ളിയിൽ സേവനമനുഷ്ഠിക്കുന്നു. ഭദ്രാസന പ്രാർത്ഥനായോഗം ഡപ്യൂട്ടി ഡയറക്ടറാണ്.

വിലാസം: ബേത്ലഹേം ആശ്രമം,
ചെങ്ങമനാട്, കൊട്ടാരക്കര.

റവ. ഫാ. പി. വി. സാമുവേൽ M. A., B. Ed.



കൂടൽ സെൻറ് മേരീസ് ഇടവകാംഗം. ഗ്രേസ്ഭവൻ ശ്രീ വറുഗീസിന്റെ പുത്രനായി 20–10–1920 – നു ജനിച്ചു. കേരളാ യൂണിവേഴ്സിറ്റിയിൽ നിന്നു M. A. യും, B. Ed. ഉം കരസ്ഥമാക്കി. ഓതറ ദയറായിൽ വൈദികാഭ്യസനം നടത്തി. അവിവാഹിതനാണ്. 19–9–1972–ൽ വൈദികനായി. ഇഞ്ചപ്പാറ, ആലഞ്ചേരി, പുത്തൂർ, കൂടൽ, പത്തനാപുരം, തോനയ്ക്കാട് തുടങ്ങി പത്തിൽപരം ഇടവകകളിൽ സേവനമനുഷ്ഠിച്ചു. ഇപ്പോഴും പുതിയകാവ് ഇടവകയിൽ പ്രവർത്തിക്കുന്നു. അദ്ധ്യാപകൻ, സൺഡേസ്കൂൾ കേന്ദ്ര കമ്മറ്റി മെംബർ, സ്ലീബാദാസ സമൂഹാംഗം എന്നീ നിലകളിൽ പ്രവർത്തിച്ചിട്ടുണ്ട്.

വിലാസം: ഗ്രേസ്ഭവൻ, നടുക്കുന്നു,
പത്തനാപുരം പി. ഒ.



റവ. ഡീ. ജേക്കബ്ബ് കോശി

പുത്തൂർ സെൻറ് ജോർജ്ജ് ഇടവകാംഗം. പുതുപ്പുരയ്ക്കൽ ശ്രീ ഇ. കോശിയുടെ പുത്രനായി 30–5–1964–ൽ ജനിച്ചു. അഞ്ചു വർഷത്തെ കോളജുവിദ്യാഭ്യാസത്തിനുശേഷം സെമിനാരിവിദ്യാഭ്യാസം പൂർത്തിയാക്കി. 9–3–1988–ൽ അവുപ്പദ്യാക്നോ പട്ടം സ്വീകരിച്ചു.

വിലാസം: പുതുപ്പുരയ്ക്കൽ വീട്, പുത്തൂർ പി. ഒ.,
കൊട്ടാരക്കര 691507.

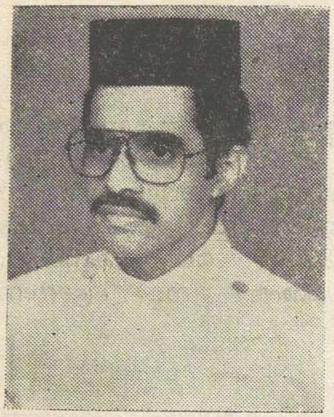

റവ. ഡീ. എൻ. ജി. ഫിലിപ്പ് B. A., G. S. T.

മാവേലിക്കര പുതിയകാവ് ഇടവകാംഗം. പൊക്കാട്ടവിളയിൽ പുത്തൻ വീട്ടിൽ ശ്രീ എൻ. എ. ജോജ്ജിന്റെ പുത്രനായി 10–8–1956 – ൽ ജനിച്ചു. കേരളാ യൂണിവേഴ്സിറ്റിയിൽനിന്നു B. A. കരസ്ഥമാക്കി. ഓത്തഡോക്സ് സെമിനാരിയിൽനിന്നു G. S. T. ബിരുദം നേടി. 11–6–1987 – ൽ അവുപ്പ ദ്യക്നോ പട്ടം സ്വീകരിച്ചു. ഭദ്രാസന പ്രാർത്ഥനായോഗം ഓർഗനൈസറായി പ്രവത്തിക്കുന്നു.

വിലാസം: പൊക്കാട്ടവിളയിൽ പുത്തൻവീട്,
കല്ലുമല പി. ഒ., മാവേലിക്കര

റവ. ഡീ. മാത്യു ബേബി B. Sc., B. D.



മാവേലിക്കര പുതിയകാവ് ഇടവകാംഗം. പൈനുവിള പുത്തൻവീട്ടിൽ ശ്രീ പി. ജെ. ബേബിയുടെ പുത്രനായി 3–5–1963 – ൽ ജനിച്ചു. കേരളാ യൂണിവേഴ്സിറ്റിയിൽനിന്നു B. Sc. യും ഓർത്തഡോക്സ് സെമിനാരിയിൽ നിന്നു G. S. T. യും, സെറാമ്പൂരിൽനിന്നു B. D. യും കരസ്ഥമാക്കി. 5–3–1988–ൽ ശെമ്മാശനായി. ഇപ്പോൾ ഓർത്തഡോക്സ് സെമിനാരിയിൽ M. Th. നു (പഴയനിയമം) പഠിക്കുന്നു.

വിലാസം: പൈനുവിള പുത്തൻവീട്,
കല്ലുമല പി. ഒ., മാവേലിക്കര.



റവ. ഡീ. നെൽസൺ ജോൺ

പുത്തൂർ സെന്റ് ജോർജ് ഇടവകാംഗം. കിണറുംകര കിഴക്കേതിൽ ശ്രീ ജോൺ കെ. പൂതിയോട്ടിന്റെ പുത്രനായി 25–7–1963–ൽ ജനിച്ചു. അഞ്ചു വർഷത്തെ കോളജ് വിദ്യാഭ്യാസത്തിനുശേഷം ഓത്തഡോക്സ് സെമിനാരി വിദ്യാഭ്യാസം പൂത്തിയാക്കി. 9–3–1988–ൽ അവുപ്പദ്യക്നോ പട്ടം സ്വീകരിച്ചു.

വിലാസം: കിണറുംകര കിഴക്കേതിൽ, പൂതിയോട്,
പുത്തൂർ പി. ഒ., മൈലംകുളം–691507

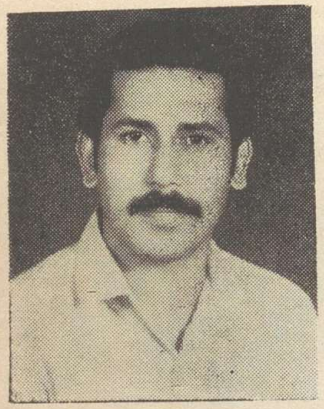

ശ്രീ ഐസക് തോമസ് M. A.

തുവയൂർ സെൻറ് ജോൺസ് ഇടവകാംഗം. പുളിവിളയിൽ ശ്രീ പി. എം. തോമസിന്റെ പുത്രനായി 30–5–1963–ൽ ജനിച്ചു. കേരളാ യൂണിവേഴ്സിറ്റിയിൽനിന്നു M. A. ബിരുദം കരസ്ഥമാക്കി. ഇപ്പോൾ വൈദികസെമിനാരി വിദ്യാർത്ഥിയാണ്.

വിലാസം: പുളിവിളയിൽ വീട്,
തുവയൂർ സൗത്ത് പി. ഒ., കടമ്പനാട്–691552

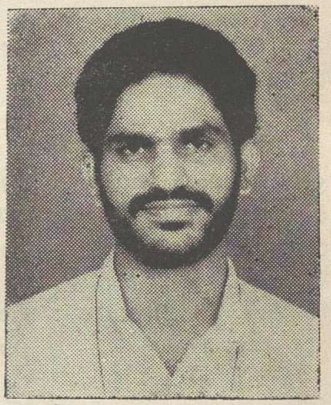

ബ്രദർ കെ. ഗീവറുഗീസ് B. A.

ചെങ്കുളം സെൻറ് ജോർജ് ഇടവകാംഗം. തേളളകത്തു ശ്രീ മാത്യു കുഞ്ഞുമാക്കാണ്ടയുടെ പുത്രനായി 27–4–1964–ൽ ജനിച്ചു. കേരളാ യൂണിവേഴ്സിറ്റിയിൽനിന്നു B. A. ബിരുദം കരസ്ഥമാക്കി. ചെങ്ങമനാട് ബേത്ലഹേം ആശ്രമാംഗമാണ്. ഇപ്പോൾ വൈദികസെമിനാരി വിദ്യാർത്ഥിയാണ്.

വിലാസം: ബേത്ലഹേം ആശ്രമം,
ചെങ്ങമനാട് പി. ഒ., കൊട്ടാരക്കര.

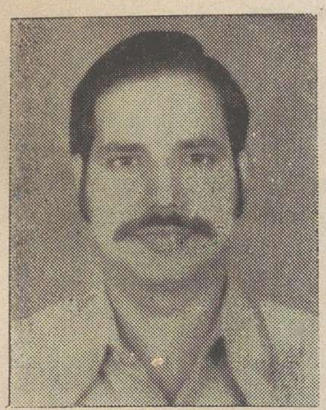

ശ്രീ ജേക്കബ് ജോൺ

ചെങ്ങന്നൂർ സെൻറ് ഇഗ്നാത്ത്യോസ് ഇടവകാംഗം. വടക്കാട്ടേത്തു ശ്രീ ജോൺ യോഹന്നാന്റെ പുത്രനായി 3–11–1956–ൽ ജനിച്ചു. 12–10–1981–ൽ വിവാഹിതനായി. സഹധർമ്മിണി ഓമല്ലൂർ, തട്ടാരത്തറയിൽ ഉണ്ണൂണ്ണിയുടെ മകൾ മധുബാലയാണ്. മകൾ– അമ്പിളി മറിയം ജേക്കബ് (1). ഇപ്പോൾ സെമിനാരിയിൽ ഹ്രസ്വകാല പഠനം നടത്തുന്നു.

വിലാസം: വടക്കാട്ടേത്തു,
മുണ്ടൻകാവു, ചെങ്ങന്നൂർ.

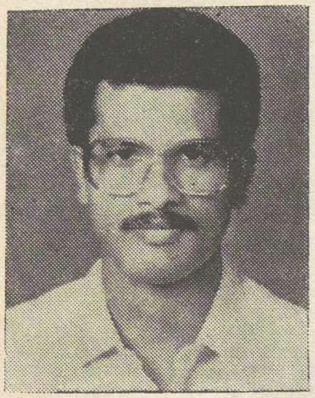

ശ്രീ ജോബ്സൺ കെ. ജേക്കബ്

നെടുമൺകാവ് സെൻറ് തോമസ് ഇടവകാംഗം. കോട്ടപ്പുറത്ത് ശ്രീ ടി. പി. ജേക്കബിൻെറ പുത്രനായി 25–5–1965–ൽ ജനിച്ചു. അഞ്ചുവർഷത്തെ കോളജ് വിദ്യാഭ്യാസം പൂർത്തിയാക്കി. വൈദികസെമിനാരി വിദ്യാർത്ഥിയാണ്.

വിലാസം: കോട്ടപ്പുറം വീട്,
നെടുമൺകാവ് പി. ഒ. 689693



ശ്രീ പി. തോമസ്

പുത്തൂർ സെൻറ് ജോർജ് ഇടവകാംഗം. ആലുംമൂട് ചാരുവിളയിൽ ശ്രീ പാപ്പച്ചൻെറ പുത്രനായി 30–5–1965–ൽ ജനിച്ചു. അഞ്ചുവർഷത്തെ കോളജ് വിദ്യാഭ്യാസത്തിനുശേഷം ഇപ്പോൾ വൈദികസെമിനാരിയിൽ പഠനം നടത്തുന്നു.

വിലാസം: ആലുംമൂട് ചാരുവിളയിൽ വീട്,
തെക്കുംപുറം, പുത്തൂർ പി. ഒ., കൊല്ലം.



ശ്രീ ഫിലിപ്പോസ് ദാനിയേൽ B. A.

കടമ്പനാട് ഇടവകാംഗം. വേമ്പനാട്ടഴികത്ത് പുത്തൻവീട്ടിൽ വൈ. ദാനിയേലിൻെറ പുത്രനായി 1966 മെയ് 30–നു ജനിച്ചു. കേരളാ യൂണിവേഴ്സിറ്റിയിൽനിന്നു B. A. കരസ്ഥമാക്കി. ഇപ്പോൾ വൈദികസെമിനാരി വിദ്യാർത്ഥിയാണ്.

വിലാസം: വേമ്പനാട്ടഴികത്ത് പുത്തൻവീട്,
കടമ്പനാട് പി. ഒ., 691552

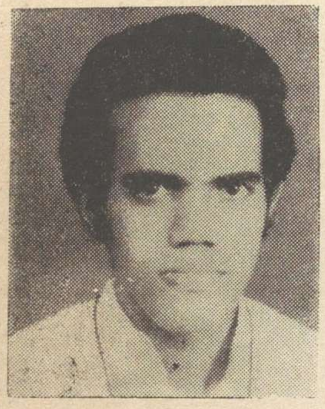

ബ്രദർ ഡി. മാത്യു

കുളക്കട സെൻറ് ജോർജ് ഇടവകാംഗമായ ഒ. ദാനിയേലിൻെറ പുത്രനായി 1963 ജൂൺ 5-ന് ജനിച്ചു. അഞ്ചുവർഷത്തെ കോളജുവിദ്യാഭ്യാസത്തിനുശേഷം ഇപ്പോൾ വൈദികസെമിനാരിയിൽ അഭ്യസനം നടത്തുന്നു. ചെങ്ങമനാട് ബേത്‌ലഹേം ആശ്രമാംഗമാണ്.

വിലാസം: ബേത്‌ലഹേം ആശ്രമം,
ചെങ്ങമനാട് പി. ഒ., കൊട്ടാരക്കര.

ശ്രീ എസ്. യോഹന്നാൻ B. A. (സാം കുട്ടംപേരൂർ)

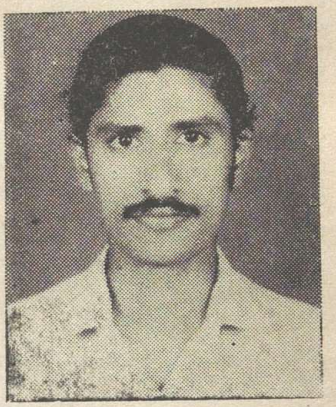

കുട്ടംപേരൂർ സെൻറ് ഗ്രിഗോറിയോസ് ഇടവകാംഗം. വല്യതെക്കേതിൽ ശ്രീ ജി. സാമുവേലിൻെറ പുത്രനായി 1961 മെയ് 3-ന് ജനിച്ചു. കേരളാ യൂണിവേഴ്സിറ്റിയിൽനിന്നു B. A. ബിരുദം കരസ്ഥമാക്കി. K. G. T. ടൈപ്പ്റൈറ്റിംഗ് ഡിപ്ലോമായും നേടി. ഇപ്പോൾ വൈദികസെമിനാരി വിദ്യാർത്ഥിയാണ്. അഖില മലങ്കര ബാലസമാജം കേന്ദ്രകമ്മറ്റിയംഗം, ഓർഗനൈസർ, കേരളാ മദ്യനിരോധന സമിതി ആലപ്പുഴ ജില്ലാ മെമ്പർ, വിജിൽ ഇന്ത്യാ മൂവ്മെൻറ് ആലപ്പുഴ ജില്ലാ കൺവീനർ, അഖില കേരള ബാലജനസഖ്യം മാവേലിക്കര യൂണിയൻ ഓർഗനൈസർ എന്നീ നിലകളിൽ പ്രവർത്തിച്ചു.

വിലാസം: വലിയതെക്കേതിൽ,
കുട്ടംപേരൂർ പി. ഒ. 689623.



ശ്രീ കെ. ജെ. റജി B. A.

അടൂർ കരുവാറ ഇടവകാംഗം. കുടാരത്തിൽ ശ്രീ കെ. സി. ജോണിൻെറ പുത്രനായി 29-5-1967-ൽ ജനിച്ചു. കേരളാ യൂണിവേഴ്സിറ്റിയിൽനിന്നു B. A. ബിരുദം കരസ്ഥമാക്കി. ഇപ്പോൾ വൈദികസെമിനാരി വിദ്യാർത്ഥിയാണ്.

വിലാസം: കുടാരത്തിൽ വീട്,
കരുവാറ, അടൂർ പി. ഒ. 691523

With the best Compliments from:-



St. Gregorios Mission Hospital

Parumala, Mannar, Phone:- 266

Started on Sept. 11, 1975 under the management of Parumala Seminary. Inaugurated by the president of the Governing Board, H. H. Moran Mar Baselius Marthoma Mathews I. Vice - President H. G. Geevarghese Mar Osthathios. Executive Officer Rev. Fr. K. B. Mathews. Director Dr. Alex Paul M. D. Chaplain Rev. Fr. K. C. Kuriakose. The Departments include Medicine, Surgery, Obstetrics and Gynaecology, Opthalmology. paediatrics and Dental. Eye services started on May 19, 1979 with the help of Christottel Blinden Mission of West Germany. An-X-ray unit, ECG, a moderate sized laboratory and well equipped theatre available. Health projects at ten centres. Nursing School started in January 1985. Beds 200, doctors 18, staff 111.

തുമ്പമൺ ഭദ്രാസനം

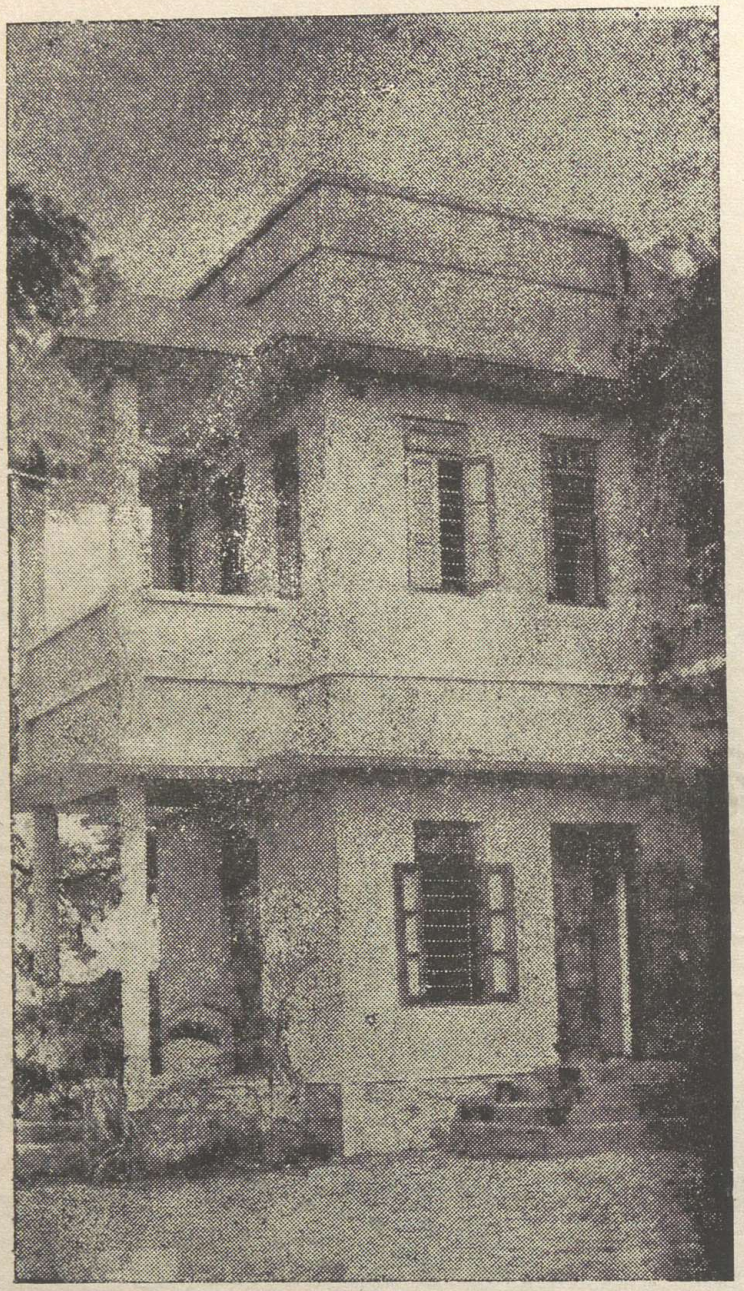

ഭദ്രാസന ആസ്ഥാനം

മാർത്തോമ്മാ ശ്ലീഹാ സ്ഥാപിച്ച നിലക്കൽ – ചായൽ – പള്ളി തുമ്പമൺ ഭദ്രാസനത്തിൽ സ്ഥിതിചെയ്യുന്നതിനാൽ ഒന്നാം നൂറ്റാണ്ടു മുതൽക്കുതന്നെ ഈ പ്രദേശങ്ങളിൽ ക്രിസ്തുമതം ആവിർഭവിച്ചിരുന്നതായി അനുമാനിക്കാം. 1875–ൽ നടന്ന മുളന്തുരുത്തി സുന്നഹദോസിൽവച്ച് മലങ്കരസഭയെ 7 ഭദ്രാസനങ്ങളായി വിഭജിച്ചപ്പോഴാണ് തുമ്പമൺ ഭദ്രാസനം നിലവിൽ വന്നത്.

പാമ്പാക്കുട മാർ ഗീവറുഗീസ് യൂലിയോസ്, പരുമല ഗീവറുഗീസ് മാർ ഗ്രീഗോറിയോസ്, യൂയാക്കീം മാർ ഈവാനിയോസ്, പുത്തൻകാവിൽ ഗീവറുഗീസ് മാർ പീലക്സിനോസ് എന്നീ മെത്രാപ്പോലീത്താമാർ ഭദ്രാസനാധിപന്മാരായി ഭരണം നടത്തി. പുലിക്കോട്ടിൽ ജോസഫ് മാർ ദിവന്നാസിയോസ്, വട്ടശ്ശേരിൽ ഗീവറുഗീസ് മാർ ദിവന്നാസ്യോസ്, ബസ്സേലിയോസ് ഔഗേൻ പ്രഥമൻ എന്നീ മലങ്കര മെത്രാപ്പോലീത്താമാരും നേരിട്ട് ഭരിച്ചിട്ടുണ്ട്. ഇപ്പോൾ ദാനിയേൽ മാർ പീലക്സിനോസ് മെത്രാപ്പോലീത്ത ഭദ്രാസനാധിപനായും 1985 സെപ്റ്റംബർ 25 മുതൽ പീലിപ്പോസ് മാർ യൗസേബിയോസ് എപ്പിസ്കോപ്പാ അസിസ്റ്റൻറായും പ്രവർത്തിക്കുന്നു.

സ്ഥിതിവിവരണങ്ങൾ

5 ഡിസ്ട്രിക്ടുകളിലായി ഭദ്രാസനത്തിൽ ഇപ്പോൾ 101 പള്ളികളും 12 ചാപ്പലുകളുമുണ്ട്. 62 പള്ളികളിൽ മാസത്തിൽ എല്ലാ ഞായറാഴ്ചയും 28 പള്ളികളിൽ മാസത്തിൽ രണ്ടു തവണയും 11 പള്ളികളിൽ മാസത്തിൽ ഒരു തവണയും നടത്തുന്നു. 2 ചാപ്പലുകളിൽ എല്ലാ ഞായറാഴ്ചയും 5 ചാപ്പലുകളിൽ ഒരു തവണയും 5 ചാപ്പലുകളിൽ ഇടദിവസങ്ങളിലും മാത്രം തവണ നടത്തുന്നു. എല്ലാ ഇടവകകളിലുംകൂടി 11797 വീടുകളുണ്ട്.

3 റമ്പാന്മാരും ഒരു കോർ എപ്പിസ്കോപ്പായും 83 വൈദികരും പ്രായാധിക്യത്താൽ സുവ്വീസിൽനിന്നു വിരമിച്ച 11 വൈദികരും 2 ശെമ്മാശന്മാരും 9 വൈദിക വിദ്യാർത്ഥികളും സഭയിൽ സേവനം അനുഷ്ഠിക്കുന്നു. ബേസിൽ അരമന, ബേസിൽ ചാപ്പൽ, യൂത്ത്സെൻറർ, മാർ പീലക്സിനോസ് ഐ. റ്റി. സി., കാതോലിക്കേറ്റ് കോളജ്, തുമ്പമൺ മർത്തമറിയം മന്ദിരം ഇവ ഭദ്രാസനസ്ഥാപനങ്ങളാണ്. സഭയിലെ എല്ലാ ആദ്ധ്യാത്മിക പ്രസ്ഥാനങ്ങളും ഭദ്രാസന ഡിസ്ട്രിക്ട് ഇടവക തലങ്ങളിൽ പ്രവർത്തിക്കുന്നു. ഫാ. ദാനിയേൽ എൻ. വർഗ്ഗീസ് ഭദ്രാസന സെക്രട്ടറിയും, ഫാ. തോമസ് ജോൺസൺ ഭദ്രാസന വൈദികസംഘം സെക്രട്ടറിയും ആണ്.

വിലാസം: ബേസിൽ അരമന, പത്തനംതിട്ട പി. ഒ.

ഫോൺ: പത്തനംതിട്ട–2243



നി. വ. ദി. ശ്രീ ദാനിയേൽ മാർ ഫീലക്സിനോസ് മെത്രാപ്പോലീത്ത

തുമ്പമൺ ഭദ്രാസനാധിപൻ

നി. വ. ദി. ശ്രീ ദാനിയേൽ മാർ പീലക്സിനോസ് മെത്രാപ്പോലീത്താ

ഓമല്ലൂർ വട്ടതല, പി. ഇ. ഈശോ കത്തനാരുടെ ദ്വിതീയ പുത്രനായി 1910 മെയ് 10 നു് ജനിച്ചു. പ്രാഥമിക വിദ്യാഭ്യാസം കൈപ്പട്ടൂർ ഗവണ്മെൻറ് പ്രൈമറി സ്കൂളിലും ഹൈസ്കൂൾ വിദ്യാഭ്യാസം എം. ഡി. സെമിനാരിയിലും നടത്തി. തിരുവനന്തപുരം മഹാരാജാസ് സയൻസ് കോളജിൽനിന്നു് ഫിസിക്സിൽ ബി. ഏ., സെറാമ്പൂർ കോളജിൽനിന്നു് ബി. ഡി. ബിരുദങ്ങൾ കരസ്ഥമാക്കി.

പ്രാഥമിക വിദ്യാഭ്യാസം പൂർത്തിയാക്കി 12–ാം വയസ്സിൽ മലങ്കരസഭാഭാസുരൻ വട്ടശ്ശേരിൽ ഗീവറുഗീസ് മാർ ദിവന്നാസിയോസ് തിരുമനസ്സിൽനിന്നു് കോറൂയോ പട്ടവും 1938 ഡിസംബർ 11–നു് പ. ഗീവറുഗീസ് ദ്വിതീയൻ കാതോലിക്കാ ബാവായിൽനിന്നു് ശെമ്മാശുപട്ടവും 1944 ജൂൺ 9–നു് വൈദിക പട്ടവും സ്വീകരിച്ചു. 1937–ൽ പുത്തൻകാവിൽ കൊച്ചുതിരുമേനിയുടെ സെക്രട്ടറിയായി ബേസിൽ അരമനയിൽ താമസം ആരംഭിച്ചതോടെയാണു് അദ്ദേഹം സഭാസേവനരംഗത്തു് സജീവമായി പ്രവേശിച്ചതു്. കൈപ്പട്ടൂർ, ഓമല്ലൂർ, മുള്ളനിക്കാട്ടു്, മല്ലശ്ശേരി, വാഴമുട്ടം ഈസ്റ്റു്, തുമ്പമൺ ഏറം, കദീശ്ത്താ, തുമ്പമൺ നോത്തു്, നരിയാപുരം എന്നീ ഇടവകകളിൽ വികാരിയായി സേവനം അനുഷ്ഠിച്ചു.

1951–ൽ മേല്പട്ട സ്ഥാനത്തേക്കു് തെരഞ്ഞെടുക്കപ്പെട്ടു. 1951 സെപ്റ്റംബർ 21–നു് പ. ബസ്സേലിയോസ് ഗീവറുഗീസ് ദ്വിതീയൻ കാതോലിക്കാബാവയിൽനിന്നു് റമ്പാൻ സ്ഥാനം സ്വീകരിച്ചു. 1953 മെയ് 15–നു് കോട്ടയം, മാർ ഏലിയാ കത്തീഡ്രലിൽ വച്ചു നടന്ന മെത്രാൻ സ്ഥാനാഭിഷേകത്തിൽ മറ്റു നാലുപേരുടെകൂടെ, 'ദാനിയേൽ മാർ പീലക്സിനോസ് എന്ന പേരിൽ മെത്രാപ്പോലീത്തായായി വാഴിക്കപ്പെട്ടു. പുത്തൻകാവിൽ ഗീവറുഗീസ് മാർ പീലക്സിനോസ് മെത്രാപ്പോലീത്തായുടെ പിൻഗാമിയായി 1953 മെയ് 15–നു് തുമ്പമൺ ഭദ്രാസനാധിപനായി നിയമിതനായി.

കാതോലിക്കേറ്റ് സ്കൂളിലെ പ്രഗൽഭനായ അദ്ധ്യാപകൻ, പത്തനംതിട്ട കാതോലിക്കേറ്റ് കോളജ് പ്രഥമ പ്രിൻസിപ്പൽ, തുമ്പമൺ ഭദ്രാസന സെക്രട്ടറി, പ. ഗീവറുഗീസ് ദ്വിതീയൻ കാതോലിക്കാ ബാവായുടെ അസിസ്റ്റൻറ്, കൊച്ചി ഭദ്രാസനസഹായ മെത്രാപ്പോലീത്താ, പരിശുദ്ധ സുന്നഹദോസ് സെക്രട്ടറി, വിദ്യാർത്ഥിപ്രസ്ഥാനം പ്രസിഡൻറ്, യുവജനപ്രസ്ഥാനം പ്രസിഡൻറ്, എം. ഒ. സി. കോളജ് മാനേജർ, കോർപ്പറേറ്റ് സ്കൂൾ മാനേജർ, മാർ ബേസിൽ ദയറാ സുപ്പീരിയർ, റൂൾസ് കമ്മറ്റി ചെയർമാൻ എന്നീ നിലകളിൽ സ്തുത്യർഹമായ സേവനം അനുഷ്ഠിച്ചിട്ടുണ്ടു്. ഇപ്പോൾ കാതോലിക്കേറ്റ് കോളജ് ലോക്കൽ മാനേജരാണു്.

വേദശാസ്ത്രപാണ്ഡിത്യവും പ്രഭാഷണനൈപുണ്യവും വിശ്വാസ സുസ്ഥിരതയും പരക്കെ അംഗീകരിക്കപ്പെട്ടിരിക്കുന്നതിനാൽ ലോകത്തിലെ വിവിധ ക്രൈസ്തവ സംഘടനാ സമ്മേളനങ്ങളിൽ സംബന്ധിക്കുന്നതിനു സാധിച്ചു. 1953–ൽ അമേരിക്കയിൽ കൂടിയ അഖിലലോക ക്രൈസ്തവസമ്മേളനത്തിലും 1961–ൽ ഗ്രീസിൽ നടന്ന പാൻ ഓർത്തഡോക്സ് സമ്മേളനത്തിലും 1963 ജൂലൈയിൽ മോസ്കോയിൽ നടന്ന റഷ്യൻ പാത്രിയർക്കീസിൻറെ സ്ഥാനാഭിഷേക ജൂബിലി ആഘോഷത്തിലും 1965 ജനുവരിയിൽ എത്യോപ്യയിൽ വച്ചുനടന്ന ഓർത്തഡോക്സ് സഭകളുടെ കോൺഫ്രൻസിലും മലങ്കരസഭയെ പ്രതിനിധീകരിച്ചു് സംബന്ധിച്ചു. ഇംഗ്ലണ്ടു്, ഫ്രാൻസു്, സ്വിറ്റ്സർലണ്ടു്, ഗ്രീസു്, വിശുദ്ധനാടുകളും എന്നിവ സന്ദർശിച്ചു.

നവംനവങ്ങളായ പദ്ധതികളും ആദ്ധ്യാത്മിക പ്രസ്ഥാനങ്ങളുടെ പുരോഗതിയും, വൈദികരുടെ സഹകരണവും തിരുമേനിയുടെ സംഘടനാശേഷിയും, വൈദികരുടെ ശമ്പള പദ്ധതിയും, ഭദ്രാസനത്തിൻറെ നവോത്ഥാനത്തിനും ആത്മീക വളർച്ചയ്ക്കും പ്രേരകമായി. മലങ്കരസഭയിൽ ഭദ്രാസന ഡയറക്ടറി ആദ്യമായി പ്രസിദ്ധപ്പെടുത്തിയതു് തിരുമേനിയാണു്. ഇന്നുകാണുന്ന രീതിയിൽ ഭദ്രാസനത്തിൻറെ വികസനോന്മുഖമായ വളർച്ചയ്ക്കു് അഭിവന്ദ്യതിരുമേനി ചെയ്ത സേവനം നിസ്തുലമാണു്.

1988–ൽ മാതൃ ഇടവകയായ ഓമല്ലൂരിൽവച്ചു് 79–ാം ജന്മദിനം ആഘോഷപൂർവ്വം കൊണ്ടാടി....

വിലാസം: ബേസിൽ അരമന
പത്തനംതിട്ട പി. ഒ., ഫോൺ: പത്തനതിട്ട 2243.



നി വ. ദി. ശ്രീ ഫീലിപ്പോസ് മാർ യൗസേബിയോസ് എപ്പിസ്കോപ്പാ

തുമ്പമൺ ഭദ്രാസന സഹായ മെത്രാപ്പോലീത്ത

നി. വ. ദി. ശ്രീ ഫീലിപ്പോസ് മാർ യൗസേബിയോസ് എപ്പിസ്കോപ്പാ

കോഴഞ്ചേരി, നാരങ്ങാനം പുത്തൻപറമ്പിൽ ശ്രീ പി. ജി. തോമസിൻെറയും ശ്രീമതി സാറാമ്മ തോമസിൻെറയും മകനായി 1931 ജൂൺ 16–നു ജനിച്ചു. ആലുവാ യു. സി. കോളജിൽനിന്നു് ഇൻറർമീഡിയേററും ബി. എസ്സ്. സി. യും പാസ്സായി. 1954 മുതൽ സതേൺ റയിൽവേയിൽ ഉദ്യോഗസ്ഥനായിരുന്നു. 1962–ൽ ഉദ്യോഗം രാജിവെച്ചു. തുടർന്നു് സെറാമ്പൂർ കോളജിൽനിന്നു് ബി. ഡി. യും, ബാംഗ്ളൂർ യു. ററി. കോളജിൽനിന്നു് എം. ടി. എച്ചും ജനീവാ യൂണിവേഴ്സിററിയിൽനിന്നു് ദൈവശാസ്ത്രത്തിൽ പോസ്റ്റ് ഗ്രാഡ്വേററ് ഡിപ്ളോമായും കരസ്ഥമാക്കി.

1972 ഡിസംബർ 21–നു് ശെമ്മാശുപട്ടവും 1974 ജൂൺ 7–നു് വൈദിക പട്ടവും സ്വീകരിച്ചു. ദുർഗ്ഗാപൂർ സെൻറ് ജോർജ്ജ്, പുല്ലാട്ട് സെൻറ് ജോർജ്ജ്, ലണ്ടൻ സെൻറ് ഗ്രീഗോറിയോസ്, കുമ്മനം സെൻറ് ജോർജ്ജ് എന്നിവിടങ്ങളിൽ വികാരിയായി സേവനം അനുഷ്ഠിച്ചു.

വിദ്യാർത്ഥിപ്രസ്ഥാനം ജനറൽ സെക്രട്ടറി, തടാകം ക്രിസ്തു ശിഷ്യാശ്രമം സുപ്പീരിയർ, സെക്രട്ടറി, കൽക്കട്ടാ ബിഷപ്സ് കോളജ് ലക്ച്ചറർ, ആന്ധ്റാ ദുരിതാശ്വാസ പ്രവർത്തനങ്ങളുടെ സെക്രട്ടറി, ഓർത്തഡോക്സ് തിയോളജിക്കൽ സെമിനാരി സഭാചരിത്ര വിഭാഗം അദ്ധ്യാപകൻ എന്നീ നിലകളിലും പ്രവർത്തിച്ചിട്ടുണ്ടു്.

1983 മെയ് 14–നു് നിയുക്ത കാതോലിക്കാ മാത്യൂസ് മാർ കൂറിലോസ് മെത്രാപ്പോലീത്താ പരുമലയിൽവച്ചു് റമ്പാൻസ്ഥാനം നല്കി. 1985 മെയ് 15–നു് പുതിയ കാവ് സെൻറ് മേരീസ് പള്ളിയിൽവച്ചു് നടന്ന മെത്രാൻ സ്ഥാനാഭിഷേകത്തിൽവച്ചു് പരിശുദ്ധ ബസേലിയോസ് മാർത്തോമ്മാ മാത്യൂസ് പ്രഥമൻ കാതോലിക്കാബാവാ തിരുമേനി 'ഫീലിപ്പോസ് മാർ യൗസേബിയോസ്' എന്ന പേരിൽ എപ്പിസ്കോപ്പയായി വാഴിച്ചു. 1985 ആഗസ്റ്റ് 1 മുതൽ തുമ്പമൺ ഭദ്രാസനത്തിൻെറ അസിസ്റ്റൻറായി നിയമിതനായി.

1924–ൽ സ്ഥാപിതമായ സ്ലീബാദാസ സമൂഹത്തിൻെറ പ്രസിഡൻറ്, മലങ്കര ഓർത്തഡോക്സ് സഭാ മിഷ്യൻ സൊസൈററി, മിഷൻ ബോർഡ് എന്നിവയുടെ വൈസ് പ്രസിഡൻറ് എന്നീ നിലകളിൽ ആദ്ധ്യാത്മികരംഗത്തു് നേതൃത്വം നല്കുന്നു.

വേദശാസ്ത്രപണ്ഡിതൻ, സംഘാടകൻ, എഴുത്തുകാരൻ, പ്രസംഗകൻ, തുടങ്ങി വിവിധ നിലകളിൽ തിളക്കമാർന്ന വ്യക്തിത്വത്തിൻെറ ഉടമയായ ഇദ്ദേഹം സഭകളുടെ ലോക കൗൺസിൽ, ക്രിസ്ത്യൻ കോൺഫ്രൻസ് തുടങ്ങിയ രാജ്യാന്തര സമ്മേളനങ്ങളിൽ മലങ്കരസഭയെ പ്രതിനിധീകരിച്ചു് പങ്കെടുത്തിട്ടുണ്ടു്.

വിലാസം: ബേസിൽ അരമന, പത്തനംതിട്ട പി. ഒ.
ഫോൺ: പത്തനംതിട്ട–2243

വെരി. റവ. മാത്യൂസ് റമ്പാൻ

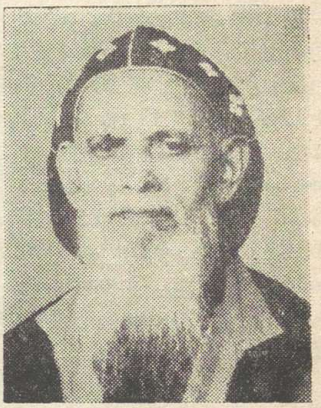

പരേതനായ റവ. ഫാ. കോശി ഈശോയുടെ മകനായി 30–9–1904–ൽ ജനിച്ചു. മൈലപ്ര മാർ കുറിയാക്കോസ് ദയറാ സ്ഥാപകൻ. ഇൻറർമീഡിയ റിനുശേഷം ഓത്തഡോക്സ് സെമിനാരിയിൽനിന്നും വൈദികപഠനം പൂർത്തിയാക്കി. 1931–ൽ വൈദികനായി. 1942–ൽ റമ്പാൻസ്ഥാനം സ്വീകരിച്ചു. അട്ടച്ചാക്കൽ, തണ്ണിത്തോട്, കുമ്പഴ എന്നീ ഇടവകകളിൽ സേവനം അനുഷ്ഠിച്ചു. ഇപ്പോഴും ആശ്രമം സൂപ്പീരിയറായി സേവനം അനുഷ്ഠിക്കുന്നു. അട്ടച്ചാക്കൽ സെൻറ് ജോർജ് ഹൈസ്കൂൾ സ്ഥാപകൻകൂടിയാണ്.

വിലാസം: മാർ കുറിയാക്കോസ് ആശ്രമം,
മൈലപ്ര പി. ഒ., പത്തനംതിട്ട–689671



വെരി. റവ. അപ്രേം റമ്പാൻ

കോന്നി, ആമകുന്ന് സെൻറ് ജോർജ് ഇടവകാംഗം. കോന്നി താഴത്ത് പുത്തൻവീട്ടിൽ പരേതനായ പി. വി. കൊച്ചുകോശിയുടെ മകനായി 25–3–1919–ൽ ജനിച്ചു. മൈലപ്ര മാർ കുറിയാക്കോസ് ദയറാംഗം. 29–6–1948–ൽ വൈദികനായി. 29–10–1987–ൽ റമ്പാൻസ്ഥാനം സ്വീകരിച്ചു. തിരുവിതാംകോട്, കായംകുളം, കുമ്മണ്ണൂർ, ഇളമ്പള്ളിക്കൽ തുടങ്ങി 20–ഓളം പള്ളികളിൽ സേവനം അനുഷ്ഠിച്ചിട്ടുണ്ട്.

വിലാസം: മാർ കുറിയാക്കോസ് ആശ്രമം,
മൈലപ്ര പി. ഒ., പത്തനംതിട്ട.

വെരി. റവ. ക്രിസ്റ്റോഫോറസ് റമ്പാൻ B. A., B. Ed.

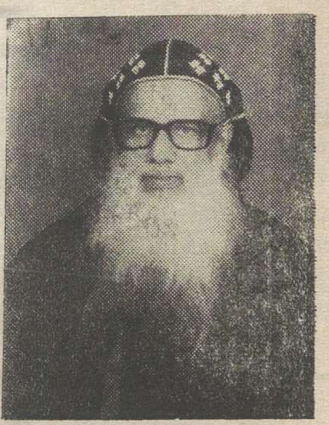

കടപ്ര മാന്നാർ മത്തമറിയം ഇടവകാംഗം. പരേതനായ ശ്രീ എം. എം. കുര്യൻറെ മകനായി 17–10–1926–ൽ ജനിച്ചു. കേരളാ യൂണിവേഴ്സിറ്റിയിൽനിന്ന് B. A., B. Ed. ബിരുദങ്ങൾ കരസ്ഥമാക്കി. മൈലപ്ര മാർ കുറിയാക്കോസ് ദയറാംഗം. വൈദികപരിശീലനത്തിനുശേഷം 24–9–1955–ൽ വൈദികനായി. 20–10–1987–ൽ റമ്പാൻസ്ഥാനം സ്വീകരിച്ചു. മുളന്തുരുത്തി, കാട്ടൂർ, വടശ്ശേരിക്കര, കോന്നി, ഊട്ടുപാറ, കൊന്നപ്പാറ, ആമകുന്ന്, ചെങ്ങറ എന്നീ ഇടവകകളിൽ സേവനം അനുഷ്ഠിച്ചിട്ടുണ്ട്. ഭദ്രാസന സെക്രട്ടറി, കോളജ് ഗവേണിംഗ് ബോർഡ് മെമ്പർ, അദ്ധ്യാപകൻ എന്നീ നിലകളിൽ പ്രവർത്തിക്കുന്നു.

വിലാസം: മാർ കുറിയാക്കോസ് ആശ്രമം,
മൈലപ്ര, പത്തനംതിട്ട.

വെരി. റവ. ടി. സി. ഗീവറുഗീസ് കോർ എപ്പിസ്കോപ്പാ



മാക്കാംകുന്ന് സെൻറ് സ്റ്റീഫൻസ് കത്തീഡ്രൽ ഇടവകാംഗം. അഴൂർ തെങ്ങുംതറയിൽ ചാലിൽ ശ്രീ ജേക്കബിൻെറ മകനായി 1899 മെയ് 28-ന് ജനിച്ചു. ഓത്തഡോക്സ് വൈദികസെമിനാരിയിൽ ഹ്രസ്വകാലപരിശീലനം നേടി. 1923 മെയ് 1-ന വിവാഹിതനായി. മാക്കാംകുന്ന് കിഴക്കേടത്തു് ശ്രീ ചാക്കോ ജേക്കബിൻെറ മകൾ മറിയാമ്മയാണ സഹധർമ്മിണി. മക്കൾ: സാറാമ്മ (60), അച്ചാമ്മ (58), ഫാ. റവ. ജി. സ്റ്റീഫൻ (55), റവ. ജി. ജേക്കബ് (50), റവ. ജി. മറിയാമ്മ (46), റവ. ജി. ഗീവർഗീസ് (41), റവ. ജി. മാത്യു (38). 1924 നവംബറിൽ വൈദികപട്ടം സ്വീകരിച്ചു. മാക്കാംകുന്ന്, കടമ്മനിട്ട, കുറിയിലയ്യം, മൈലപ്ര, വാഴമുട്ടം, മല്ലശ്ശേരി, കുമ്പഴകിഴക്ക്, ളാക്കൂർ, പുത്തൻ പീടിക വടക്ക്, തോട്ടപുറം, കുമ്പഴ പടിഞ്ഞാറ് എന്നീ ഇടവകകളിൽ സേവനമനുഷ്ഠിച്ചു.

വിലാസം: തെങ്ങുംതറയിൽ ചാലിൽ,
അഴൂർ, പത്തനംതിട്ട പി. ഒ. 689645

വെരി. റവ. സി. വി. ജോൺ കോർ എപ്പിസ്കോപ്പാ



കാരൂർ സെൻറ് പീറേഴ്സ് ഇടവകാംഗം. ഇലന്തൂർ ചെറികിരേത്തു് പുത്തൻവീട്ടിൽ ശ്രീ സി. എം. വറുഗീസിൻെറ പുത്രനായി 8-8-1913-ൽ ജനിച്ചു. ബേസിൽ അരമനയിൽനിന്നു വൈദികപരിശീലനം നേടി. 22-11-1936-ൽ വിവാഹിതനായി. മാവേലിക്കര വിളനിലത്തു ശ്രീ തോമസിൻെറ മകൾ അന്നമ്മയാണ് സഹധർമ്മിണി. മക്കൾ: അച്ചാമ്മ (50), ജോർജ് ജോൺ (48), ശോശാമ്മ (45), മേരി (42), ജോൺ തോമസ് (36). 31-8-1937-ൽ വൈദികനായി. കാരൂർ, ഓതറ, വഞ്ചിത്ര, കോഴഞ്ചേരി, നാരങ്ങാനം, കാട്ടൂർ, പുത്തൻകാവു്, ഓമല്ലൂർ, കുമ്പഴ, മൈലപ്ര, തോട്ടപുറം, പ്രക്കാനം, വകയാർ എന്നീ ഇടവകകളിൽ സേവനമനുഷ്ഠിച്ചിട്ടുണ്ട്.

വിലാസം: ചെറികിരേത്തു പുത്തൻവീട്,
ഇലന്തൂർ പി. ഒ., പത്തനംതിട്ട.

വെരി. റവ. എം. റവ. ജോസഫ് കോർ എപ്പിസ്കോപ്പാ B. A., B. Ed.



കാട്ടൂർ സെൻറ് മേരീസ് ഇടവകാംഗം. 20-5-1930-ൽ ശ്രീ തോമസ് തോമസിൻെറ പുത്രനായി ജനിച്ചു. കേരളാ യൂണിവേഴ്സിറ്റിയിൽനിന്നു് B. A. യും, B. Ed. ഉം, കരസ്ഥമാക്കി. പഴയ സെമിനാരിയിൽ ദീഘ്നാൾ താമസിച്ചു പഠിച്ചു. 24-4-1961-ൽ വിവാഹിതനായി. ചെറുകോൽ വാഴക്കുന്നത്തു ശ്രീ ചാക്കോ ചാക്കോയുടെ മകൾ മറിയാമ്മയാണ സഹധർമ്മിണി. മക്കൾ: ഷേബാ (24), ഷീജാ (20), ഷീലാ (18). 31-5-1962-ൽ വൈദികനായി. ചെറിയനാട്, പുലിയൂർ, പുത്തൻകാവു്, പുല്ലാട്, നന്നുവക്കാട് എന്നീ ഇടവകകളിൽ സേവനമനുഷ്ഠിച്ചു. കീഴവള്ളൂർ സെൻറ് ജോർജ് ഹൈസ്കൂൾ ഹെഡ്മാസ്റ്ററായും സേവനമനുഷ്ഠിച്ചിട്ടുണ്ട്.

വിലാസം: മേരിഭവൻ, മാക്കാംകുന്ന്,
പത്തനംതിട്ട-689645.

റവ. ഫാ. അലക്സന്ത്രയോസ് O. I. C.



പെരുനാട്ട് ബഥനി ആശ്രമാംഗം. 26–6–1913–ൽ ജനിച്ചു. 23–3–1947–ൽ വൈദികപട്ടം സ്വീകരിച്ചു. സീതത്തോട്ട് സെൻറ് ജോർജ്ജ്, ചിറ്റാർ സെൻറ് ജോജ്ജ്, റാന്നി, പെരുനാട്ട് സെൻറ് തോമസ് എന്നീ ഇടവകകളിൽ സേവനം അനുഷ്ഠിച്ചിട്ടുണ്ട്. എട്ടു വർഷത്തോളം ബഥനി ആശ്രമസുപ്പീരിയർ ആയിരുന്നു. ചിറ്റാർ, സീതത്തോട്, വയ്യാറ്റുപുഴ എന്നിവിടങ്ങളിൽ പള്ളികൾ സ്ഥാപിക്കുവാൻ നേതൃത്വം കൊടുത്തു.

വിലാസം: ബഥനി ആശ്രമം,
റാന്നി പെരുനാട്.

റവ. ഫാ. ഇടിക്കുള ഡാനിയേൽ B. Com., G. S. T.



ചന്ദനപ്പള്ളി വലിയപള്ളി സെൻറ് ജോർജ്ജ് ഇടവകാംഗം. പന്തപ്ലാവിൽ പടിഞ്ഞാറേതിൽ ശ്രീ ചെറിയാൻറെ മകനായി 20–4–1959-ൽ ജനിച്ചു. ഓർത്തഡോക്സ് സെമിനാരിയിൽനിന്നും G. S. T. ബിരുദം നേടി. 6–7–1986–ൽ വിവാഹിതനായി. വാഴക്കുന്നം ചെറുതോടത്തിൽ ശ്രീ. സി. എം. ജോജ്ജിൻെറ മകൾ റേച്ചൽ ആണ സഹധർമ്മിണി. മകൻ– ജേക്കബ് (1). 1986 ആഗ. 23–ന വൈദികപട്ടം സ്വീകരിച്ചു. തോണിക്കടവു മാർ ഗ്രിഗോറിയോസു, പറന്തൽ സെൻറ് ജോർജ്ജ് എന്നീ ഇടവകകളിൽ സേവനം അനുഷ്ഠിച്ചിട്ടുണ്ട്.

വിലാസം: പന്തപ്ലാവിൽ പടിഞ്ഞാറേതിൽ
ചന്ദനപ്പള്ളി പി. ഒ., പത്തനംതിട്ട 689648

റവ. ഫാ. സി. ജെ. ഉമ്മൻ



കോട്ടകുളത്തി സെൻറ് മേരീസ് ഇടവകാംഗം. കോട്ടമലബംഗ്ലാവു ശ്രീ ഇട്ടിയോഹന്നാൻെറ പുത്രനായി 21–12–1928–ൽ ജനിച്ചു. ഇൻറർമീഡിയറ് പാസ്സായി. എം. ഡി. സെമിനാരിയിൽ വൈദിക പഠനം നടത്തി. 22–10–1956–ൽ വിവാഹിതനായി. കൊഴുവല്ലൂർ ചരിയിൽ എം. സി. മാത്യുവിൻെറ പുത്രി ബ്ലോസം ആണ സഹധർമ്മിണി. (അദ്ധ്യാപിക). മക്കൾ: ഹെയ്ലി (30), മണ്ടലി (27), വസ്ക്കൻലി (23), ഡാർലി (25), ഷേർലി (25) ഗോൾഡൻലി (20). 16–12–1956–ൽ വൈദികനായി. കേരളത്തിനു പുറത്തും, കോട്ടയം, നിരണം എന്നീ ഭദ്രാസനങ്ങളിലായി 30–ഇടവകകളിലും സേവനം അനുഷ്ഠിച്ചു. പ. ഗീവർഗീസ് ദ്വിതീയൻ ബാവായുടെ സെക്രട്ടറിയായും പ്രവർത്തിച്ചിട്ടുണ്ട്.

വിലാസം: കോട്ടമല ബംഗ്ലാവു,
കോട്ടകുളഞ്ഞി, ചെങ്ങന്നൂർ.

റവ. ഫാ. ഏബ്രഹാം ജോർജ്ജ് M. A., B. D.



മാക്കാംകുന്ന് സെൻറ് സ്റ്റീഫൻസ് കത്തീഡ്രൽ ഇടവകാംഗം. നന്നുവക്കാട്ട് ആനക്കല്ലിൽ ശ്രീ ജോർജ്ജ് തോമസിൻെറ മകനായി 25–5–1959–ൽ ജനിച്ചു. കേരളാ യൂണിവേഴ്സിറ്റിയിൽനിന്ന് M. A. യും ഓത്തഡോക്സ് സെമിനാരിയിൽനിന്ന് G. S. T. യും, സെറാമ്പൂർ യൂണിവേഴ്സിറ്റിയിൽനിന്ന് B. D. യും കരസ്ഥമാക്കി. 27–4–'87–ൽ വിവാഹിതനായി. മൈലപ്രാ വലിയപറമ്പിൽ ഏബ്രഹാം വറുഗീസിൻെറ മകൾ മേരിയാണ് സഹധർമ്മിണി. മകൾ റേച്ചൽ ഏബ്രഹാം (1). 3–7–1987–ൽ വൈദികപട്ടം സ്വീകരിച്ചു. ചെത്തേങ്കര, ബഥനി, കരിങ്കുളം എന്നീ ഇടവകകളിൽ സേവനം അനുഷ്ഠിച്ചിട്ടുണ്ട്.

വിലാസം: ആനക്കല്ലിൽ വീട്,
നന്നുവക്കാട് പി. ഒ., പത്തനംതിട്ട.



റവ. ഫാ. ടി. എം. ഏബ്രഹാം B. Sc., B. Ed., B. D.

പേരിശ്ശേരി മാർ ഗ്രീഗോറിയോസ് ഇടവകാംഗം. തുണ്ടിയിൽ ചാണ്ടി മാത്യുവിൻെറ മകനായി 29–1–1945–ൽ ജനിച്ചു. കേരളാ യൂണിവേഴ്സിറ്റിയിൽനിന്ന B.Sc., B.Ed. ബിരുദങ്ങൾ നേടി. ഓർത്തഡോക്സ് സെമിനാരിയിൽനിന്ന G.S. T. യും, സെറാമ്പൂർ യൂണിവേഴ്സിറ്റിയിൽനിന്ന B. D. യും കരസ്ഥമാക്കി. വിവാഹിതൻ. (30–4–1973) പത്തനാപുരം തെക്കേടത്തു ചാമക്കാലായിൽ ശ്രീ സി. സി. ജോർജ്ജിൻെറ മകൾ സൂസനാണ് സഹധർമ്മിണി (അദ്ധ്യാപിക). മക്കൾ: റോണി (13), റെനി (10), റിജു (8). 30–6–1973–ൽ വൈദികപട്ടം സ്വീകരിച്ചു. കോട്ടകുളഞ്ഞി, ഇടനാട്, കോന്നി, കീഴവളളൂർ എന്നീ ഇടവകകളിൽ സേവനംഅനുഷ്ഠിച്ചു. സ്ഥിരംഅദ്ധ്യാപകനാണ്.

വിലാസം: തുണ്ടിയിൽവീട്,
പേരിശ്ശേരി, ചെങ്ങന്നൂർ.

റവ. ഫാ. ഏലിയാസ് കോശി M. A. (His.), M. A. (Eco.), B. Ed.



കൈപ്പട്ടൂർ സെൻറ് ഇഗ്നേഷ്യസ് ഇടവകാംഗമായ തണ്ടാലിൽ ശ്രീ കോശിയുടെ പുത്രനായി 23–4–1937–ൽ ജനിച്ചു. കേരളാ യൂണിവേഴ്സിറ്റിയിൽനിന്നും M. A. (His.), M. A. (Eco.), B. Ed. ബിരുദങ്ങൾ നേടി. 24–2–1971–ൽ വൈദികപട്ടം സ്വീകരിച്ചു. പത്തനാപുരം മൗണ്ടതാബോർ ദയറാംഗമാണ്. മുണ്ടകുഴി സെൻറ് കുറിയാക്കോസ്, പുറമറ്റം സെൻറ് മേരീസ്, ളാക്കൂർ സെൻറ് മേരീസ്, തുമ്പാക്കുളം സെൻറ് മേരീസ്, മുരണി സെൻറ് മേരീസ്, വകയാർ സെൻറ് മേരീസ് എന്നീ ഇടവകകളിൽ സേവനം അനുഷ്ഠിച്ചിട്ടുണ്ട്. ദയറാസ്ഥാപനങ്ങളുടെ ബർസാർ ആയും സേവനം അനുഷ്ഠിക്കുന്നു.

വിലാസം: മൗണ്ട് താബോർ ദയറാ
പത്തനാപുരം.

റവ. ഫാ. കുര്യൻ വറുഗീസ് M. A., B. D.



ചന്ദനപ്പള്ളി സെൻറ് ജോർജ് വലിയപള്ളി ഇടവകാംഗമാണ്. 29–10–1945–ൽ ഇടത്തിട്ട തയ്യിൽ ശ്രീ ററി. ജി. വർഗീസിൻെറ മകനായി ജനിച്ചു. കേരളാ യൂണിവേഴ്സിറ്റിയിൽനിന്നു M. A. ബിരുദവും ഓർത്തഡോക്സ് സെമിനാരിയിൽനിന്നു G. S. T. യും, സെറാമ്പൂർ യൂണിവേഴ്സിറ്റിയിൽ നിന്നു B. D. യും കരസ്ഥമാക്കി. 18–2–1974–ൽ വിവാഹിതനായി. തോളൂർ പരേതനായ ശ്രീ ററി. ഐ. വറുഗീസിൻെറ മകൾ അന്നമ്മയാണ് സഹധർമ്മിണി. മക്കൾ: എലിസബേത്തു (13), റീനാ (10), ആനി (5). 1-1-1975-ൽ വൈദികപട്ടം സ്വീകരിച്ചു. ചന്ദനപ്പള്ളി, നെടുമൺകാവു, മുള്ളനിക്കാടു, പ്രക്കാനം, വാഴമുട്ടം, കൊടുമൺ എന്നീ ഇടവകകളിൽ സേവനം അനുഷ്ഠിച്ചു. കാതോലിക്കേറ്റ് കോളജിൽ പ്രൊഫസറാണ്.

വിലാസം: തയ്യിൽ ഹൗസ്, ഇടത്തിട്ട പി. ഒ., കൊടുമൺ.



റവ. ഫാ. പി. എം. കുറിയാക്കോസ് M. Sc., B. Ed., G. S. T.

കുർത്തമല സെൻറ് മേരീസ് ഇടവകാംഗം. നെല്ലിക്കൽ പെരുമത്തുമണ്ണിൽ ശ്രീ പി. കെ. മത്തായിയുടെ മകനായി 26–7–1936–ൽ ജനിച്ചു. കേരളാ യൂണിവേഴ്സിറ്റിയിൽനിന്നു M. Sc., B. Ed. ബിരുദങ്ങളും വൈദികസെമിനാരിയിൽനിന്നു G. S. T. യും കരസ്ഥമാക്കി. പത്തനംതിട്ട ബേസിൽ ദയറാംഗം. 15–3–1964–ൽ വൈദികനായി. കോന്നി, തോണിക്കടവു, കടമ്മനിട്ട എന്നീ ഇടവകകളിൽ സേവനമനുഷ്ഠിച്ചു. തുമ്പമൺ ഭദ്രാസന വൈദിക സംഘം സെക്രട്ടറിയായും പ്രവർത്തിച്ചിട്ടുണ്ട്. കാതോലിക്കേറ്റ് കോളജ് അദ്ധ്യാപകനായി സേവനമനുഷ്ഠിക്കുന്നു.

വിലാസം: ബേസിൽ ഹൗസ്, പത്തനംതിട്ട.

റവ. ഫാ. കെ. എസ്. കോശി B. Sc., B. Ed.

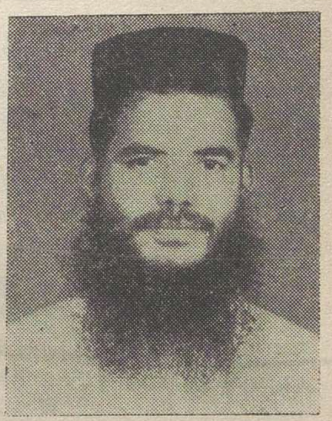

കൈപ്പട്ടൂർ സെൻറ് ഇഗ്നേഷ്യസ് ഇടവകാംഗം. കൊന്നയിൽ ശ്രീ സ്കറിയായുടെ മകനായി 16–9–1936–ൽ ജനിച്ചു. കേരളാ യൂണിവേഴ്സിറ്റിയിൽ നിന്നു B. Sc., B. Ed. ബിരുദങ്ങളും കരസ്ഥമാക്കി. മല്പാൻെറ കീഴിൽ വൈദികപരിശീലനം നടത്തി. വിവാഹിതൻ. സഹധർമ്മിണി നരിയാപുരം ഇടവകയിൽ ശ്രീ ജേക്കബിൻെറ മകൾ ദീനാമ്മ (അദ്ധ്യാപിക). മക്കൾ: സാബു (27), ജേക്കബ് (25), ജോർജി (23). 3–7–1963–ൽ വൈദികനായി. തോനയ്ക്കാട്, ചെന്നീർക്കര, തട്ട എന്നീ ഇടവകകളിൽ സേവനമനുഷ്ഠിച്ചു. കൈപ്പട്ടൂർ സെൻറ് ജോർജ് സ്കൂളിൽ അദ്ധ്യാപകനാണ്.

വിലാസം: കൊന്നയിൽവീട്,
കൈപ്പട്ടൂർ പി. ഒ., പത്തനംതിട്ട.

റവ. ഫാ. പി. എം. കോശി B. Sc.



ഓമല്ലൂർ സെൻറ് തോമസ് ഇടവകാംഗം. പടിഞ്ഞാറെമണ്ണിൽ ശ്രീ ഈശോ മത്തായിയുടെ മകനായി 5–6–1929–ൽ ജനിച്ചു. കേരളാ യൂണിവേഴ്സിറ്റിയിൽനിന്ന് B. Sc. ബിരുദവും പരുമല സെമിനാരിയിൽനിന്ന് വൈദികപരിശീലനവും നേടി. വിവാഹിതൻ. അട്ടൂർ തെക്കേക്കര ശ്രീ ഉണ്ണുണ്ണിയുടെ മകൾ മേരിക്കുട്ടിയാണ് സഹധർമ്മിണി. മക്കൾ: മറിയാമ്മ (34), അന്നമ്മ (33), ഏലിയാമ്മ (28), താരാ (24). 15–1–1957–ൽ വൈദികനായി. ഓമല്ലൂർ, പ്രക്കാനം, തുമ്പമൺ, തോട്ടപുറം എന്നീ ഇടവകകളിൽ സേവനമനുഷ്ഠിച്ചിട്ടുണ്ട്.

വിലാസം: പടിഞ്ഞാറെമണ്ണിൽ,
ഓമല്ലൂർ പി. ഒ., പത്തനംതിട്ട.



റവ. ഫാ. കെ. സി. കോശി B. Com.

അയിരൂർ സെൻറ് തോമസ് ഇടവകാംഗം. കുരുടാമണ്ണിൽ ശ്രീ കെ. എ. ചാക്കോയുടെ പുത്രനായി 14–3–1942–ൽ ജനിച്ചു. കേരളാ യൂണിവേഴ്സിറ്റിയിൽനിന്ന് B. Com. ഉം വൈദികസെമിനാരിയിൽ അഭ്യസനവും നേടി. 29–4–1973–ൽ വിവാഹിതനായി. സഹധർമ്മിണി അയിരൂർ മന്നാക്കുഴിയിൽ ശ്രീ എം. സി. ചാക്കോയുടെ പുത്രി സൂസമ്മ (അദ്ധ്യാപിക). മക്കൾ: ജേക്കബ് (14), അച്ചു (13), തോമസ് (11). 29–11–1973–ൽ വൈദികനായി. മതാപ്പാറ, അയിരൂർ, കാട്ടൂർ എന്നീ ഇടവകകളിൽ സേവനമനുഷ്ഠിച്ചിട്ടുണ്ട്.

വിലാസം: കുരുടാമണ്ണിൽ,
ചെറുകോൽ പി. ഒ., കോഴഞ്ചേരി.

റവ. ഫാ. സി. കോശി

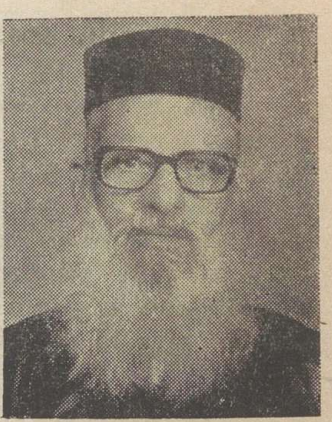

പുത്തൻപീടിക സെൻറ് മേരീസ് ഇടവകാംഗം. തൈക്കൂട്ടത്തിൽ ശ്രീ ടി. ഈശോയുടെ പുത്രനായി 31–8–1910–ൽ ജനിച്ചു. സ്കൂൾവിദ്യാഭ്യാസത്തിനുശേഷം ടി. ടി. സി യും, മഞ്ഞനിക്കര ദയറായിൽനിന്ന് വൈദികപരിശീലനവും നേടി. 28–3–1938–ൽ വിവാഹിതനായി. മാരാമൺ ഇടവകയിൽ പരേതനായ ശ്രീ ഏബ്രഹാമിൻറെ മകൾ സാറാമ്മ (അദ്ധ്യാപിക) യാണ് സഹധർമ്മിണി. മക്കൾ: ജോഷ്വാ (48), അമ്മിണി (46), റോസമ്മ (44), ഏബ്രഹാം (41), തോമസ് (38), ലീലാമ്മ (35), ജോർജ് കോശി (32). 1–7–1938–ൽ വൈദികനായി. ളാക്കൂർ, ചെന്നീർക്കര, തുമ്പമൺ, ഏറം, പുത്തൻപീടിക തുടങ്ങിയ ഇടവകകളിൽ സേവനമനുഷ്ഠിച്ചിട്ടുണ്ട്. തുമ്പമൺ ഭദ്രാസന വൈദിക സംഘം സെക്രട്ടറി, പത്തനംതിട്ട സെൻറ് മേരീസ് ഹൈസ്കൂൾ അദ്ധ്യാപകൻ എന്നീ നിലകളിലും സേവനമനുഷ്ഠിച്ചു.

വിലാസം: തൈക്കൂട്ടത്തിൽ, പുത്തൻപീടിക പി. ഒ., ഓമല്ലൂർ.

റവ. ഫാ. ക്ലീമ്മീസ് അറയ്ക്കമണ്ണിൽ B.Sc., B. Ed.



നാറാണംമൂഴി സെൻറ് ജോർജ്ജ് ഇടവകാംഗം. അറയ്ക്കമണ്ണിൽ ശ്രീ എ. എം. ജോസഫിൻെറ മകനായി 30–5–1954–ൽ ജനിച്ചു. കേരളാ യൂണിവേഴ്സിറ്റിയിൽനിന്ന് B. Sc., B. Ed. ബിരുദങ്ങളും വൈദികസെമിനാരിയിൽ അഭ്യസനവും നേടി. 11–6–1979–ൽ വിവാഹിതനായി. സഹധർമ്മിണി കോഴഞ്ചേരി പാറയ്ക്കൽ കീഴുകര ശ്രീ പി. സി. മാത്യുവിൻെറ മകൾ ഏലിയാമ്മ (അദ്ധ്യാപിക). മക്കൾ: കൃപ (6), നിധി (4), നിർമ്മല (1). 30–10–1979–ൽ വൈദികനായി. കൊറ്റനാട്, വെള്ളക്കല്ലുങ്കൽ, തോണിക്കടവ് എന്നീ ഇടവകകളിൽ സേവനമനുഷ്ഠിച്ചിട്ടുണ്ട്. അദ്ധ്യാപകനാണ്.

വിലാസം: അറയ്ക്കമണ്ണിൽ, നാറാണംമൂഴി പി. ഒ.,
റാന്നി – പെരുനാട്,

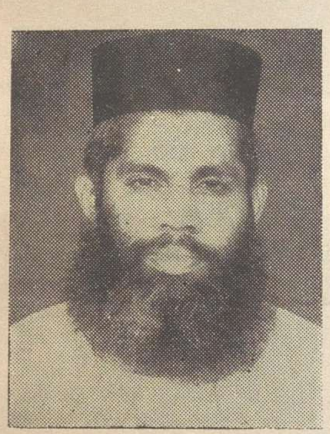

റവ. ഫാ. ഗീവറുഗീസ് ഒ. ഐ. സി.

റാന്നി – പെരുനാട് ബഥനി ആശ്രമാംഗം. പുത്തൻകുരിശിൽ ശ്രീ സി. പി. വർക്കിയുടെ മകനായി 1947 നവംബർ രണ്ടിന ജനിച്ചു. കോളജ് വിദ്യാഭ്യാസത്തിനുശേഷം ബഥനി ആശ്രമത്തിൽ വൈദിക പരിശീലനം നേടി. 5–8–1976–ൽ വൈദികനായി. കരിമ്പനാംകുഴി സെൻറ് മേരീസ്, ശാലേം, മൂലേടം സെൻറ് മേരീസ് എന്നീ ഇടവകകളിൽ സേവനമനുഷ്ഠിച്ചിട്ടുണ്ട്.

വിലാസം: ബഥനി ആശ്രമം, റാന്നി പെരുനാട് പി. ഒ.,
പത്തനംതിട്ട.

റവ. ഫാ. ഗീവറുഗീസ് കോടിയാട്ട് M.A., B.D.

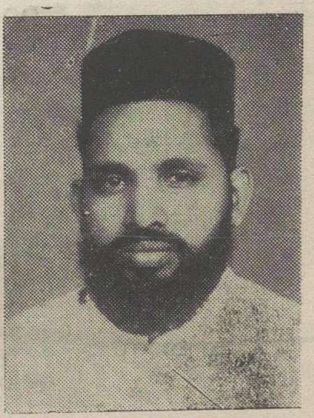

നാരങ്ങാനം സെൻറ് ഓസിയോസ് ഇടവകാംഗം. കോടിയാട്ട് ശ്രീ വി. കെ. ഫിലിപ്പിൻെറ പുത്രനായി 9–9–1945–ൽ ജനിച്ചു. കേരളാ യൂണിവേഴ്സിറ്റിയിൽനിന്ന് M. A. യും വൈദിക സെമിനാരിയിൽനിന്ന് G. S. T. യും സെറാമ്പൂരിൽനിന്ന് B. D. യും കരസ്ഥമാക്കി. 4–1–1975–ൽ വിവാഹിതനായി. സഹധർമ്മിണി, കൈപ്പട്ടൂർ പരേതനായ ഫാ. കെ. ജെ. മത്തായിയുടെ മകൾ റോസമ്മ. മക്കൾ: റീന (12), ബീന (10), സീന (4). 1–11–1975–ൽ വൈദികനായി. വാഴമുട്ടം, കുത്തമല, നൈജീരിയ, കാട്ടൂർ എന്നിവിടങ്ങളിൽ സേവനമനുഷ്ഠിച്ചിട്ടുണ്ട്.

വിലാസം: കോടിയാട്ട്, നാരങ്ങാനം പി. ഒ.,
കോഴഞ്ചേരി.

റവ. ഫാ. ഗീവറുഗീസ് ദാനിയേൽ B. A., G. S. T.

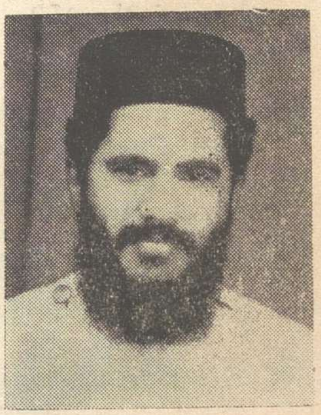

തുമ്പമൺ ഏറം സെൻറ് ജോർജ്ജ് ഇടവകാംഗം. മാത്തൂർ വട്ടതലമേലേതിൽ ശ്രീ വി. ജി. ദാനിയേലിൻെറ മകനായി 6–8–1957 – ൽ ജനിച്ചു. കേരളാ യൂണിവേഴ്സിറ്റിയിൽനിന്നു് B. A. യും, വൈദിക സെമിനാരിയിൽനിന്നു് G.S.T. യും കരസ്ഥമാക്കി. 26–5–1986–ൽ വിവാഹിതനായി. സഹധർമ്മിണി, തിരുമുറ്റം, മടത്തിലേത്തു് ശ്രീ എം. സി. മാത്യുവിൻെറ മകൾ സാലി. 19–6–1986–ൽ വൈദികനായി. ഉളനാട്ടു്, തുമ്പമൺ എന്നീ ഇടവകകളിൽ സേവനമനുഷ്ഠിച്ചിട്ടുണ്ടു്.

വിലാസം: വട്ടതലമേലേതിൽ, മാത്തൂർ പി. ഒ.
പത്തനംതിട്ട 689657.

റവ. ഫാ. ഗീവറുഗീസ് B. Sc., G.S.T.



തുമ്പമൺ ഏറം സെൻറ് ജോർജ് ഇടവകാംഗം. മാത്തൂർ പറപ്പള്ളിൽ ഫാ. പി. ജി. ഗീവറുഗീസിൻെറ മകനായി 24–8–1937–ൽ ജനിച്ചു. കേരളാ യൂണിവേഴ്സിറ്റിയിൽനിന്നു് B. Sc. യും വൈദിക സെമിനാരിയിൽനിന്നു് G.S.T. യും കരസ്ഥമാക്കി. 24–1–1966–ൽ വിവാഹിതനായി. സഹധർമ്മിണി, മല്ലശ്ശേരി, വാല്യപറമ്പിൽ പരേതനായ ശ്രീ വി. എം. ജോർജിൻെറ മകൾ ഏലിയാമ്മ (അദ്ധ്യാപിക). മക്കൾ: മിനു (21), അനു (18), സുനു (16). 30–6–1966–ൽ വൈദികനായി. തുമ്പമൺ, തുമ്പമൺ ഏറം, കൈപ്പട്ടൂർ, നരിയാപുരം, ചന്ദനപ്പള്ളി, കുമ്പഴ, വെട്ടിപ്പുറം എന്നീ ഇടവകകളിൽ സേവനം അനുഷ്ഠിച്ചിട്ടുണ്ടു്.

വിലാസം: പറപ്പള്ളിൽ, മാത്തൂർ പി. ഒ.,
ഓമല്ലൂർ.

റവ. ഫാ. പി. ജി. ഗീവറുഗീസ്



വകയാർ സെൻറ് മേരീസ് ഇടവകാംഗം. പീടികയിൽ ശ്രീ പി. ഒ. വറുഗീസിൻെറ മകനായി 28–3–1928–ൽ ജനിച്ചു. സ്കൂൾവിദ്യാഭ്യാസത്തിനു ശേഷം മഞ്ഞനിക്കര ദയറായിൽനിന്നു് വൈദികപരിശീലനം നേടി. അവിവാഹിതനാണു്. 2–9–1956 – ൽ വൈദികനായി. വള്ളിക്കോട്ടു്, കോട്ടയം സെൻറ് മേരീസ്, ഓമല്ലൂർ സെൻറ് തോമസ്, പ്രക്കാനം സെൻറ് മേരീസ്, കല്ലേലി മാർ കറിയാക്കോസ്, അങ്ങാടിക്കൽ മാർ ബസ്സേലിയോസ് എന്നീ ഇടവകകളിൽ സേവനമനുഷ്ഠിച്ചിട്ടുണ്ടു്.

വിലാസം: പീടികയിൽ, വകയാർ പി. ഒ.,
കോന്നി.

റവ. ഫാ. ഗീവറുഗീസ് മത്തായി



തട്ട സെൻറ് മേരീസ് ഇടവകാംഗം. മേലേതിൽ ശ്രീ ഗീവർഗീസ് കോശിയുടെ മകനായി 18–5–1940–ൽ ജനിച്ചു. സ്കൂൾ വിദ്യാഭ്യാസത്തിനു ശേഷം T. T. C. യും വൈദികപരിശീലനവും നേടി. 18–5–1964–ൽ വിവാഹിതനായി. അട്ടച്ചാക്കൽ ചുണ്ടമണ്ണിൽ ശ്രീ ജോസഫിൻെറ മകൾ ആനിയമ്മയാണ് സഹധർമ്മിണി. മക്കൾ: ജെസി (20), ജയിംസ് (19), ബിജി (12). 1967 നവംബർ 19–നു് വൈദികനായി. തട്ട, മുളന്തറ, അട്ടച്ചാക്കൽ എന്നീ ഇടവകകളിൽ സേവനം അനുഷ്ഠിച്ചിട്ടുണ്ട്.

വിലാസം: മേലേതിൽ, തട്ട പി. ഒ. 691525.

റവ. ഫാ. പി. സി. ചെറിയാൻ M. A., B. Ed.



കൈപ്പട്ടൂർ സെൻറ് ഇഗ്നേഷ്യസ് ഇടവകാംഗം. മാമൂട്ടിൽ ശ്രീ പി. സി. ചെറിയാൻെറ മകനായി 12–11–1926–ൽ ജനിച്ചു. കേരളാ യൂണിവേഴ്സിറ്റിയിൽനിന്നു് B. Sc., M. A., B. Ed. ബിരുദങ്ങളും M. I. D. യിൽനിന്നു് ഓറിയൻറൽ തിയോളജിയിൽ ഡിപ്ലോമായും കരസ്ഥമാക്കി. 2–5–1955–ൽ വിവാഹിതനായി. സഹധർമ്മിണി കോഴഞ്ചേരി വട്ടൻകാലായിൽ ശ്രീ വി. സി. തോമസിൻെറ മകൾ ഗ്രേസി (ഹെഡ്മിസ്ട്രസ്). 1–9–1956–ൽ വൈദികനായി. ബോംബേ, പൂനാ, ഹൈദ്രാബാദ്, സെക്കൻഡ്രബാദ്, വെണ്മണി, പേരിശ്ശേരി, കോട്ടകുളഞ്ഞി തുടങ്ങി പതിമൂന്നിൽപരം ഇടവകകളിൽ സേവനം അനുഷ്ഠിച്ചിട്ടുണ്ട്.

വിലാസം: മാമൂട്ടിൽ, ചന്ദനപ്പള്ളി പി. ഒ., പത്തനംതിട്ട.

റവ. ഫാ. ചെറിയാൻ ജോർജ് B. Sc., B. Ed., B. D.

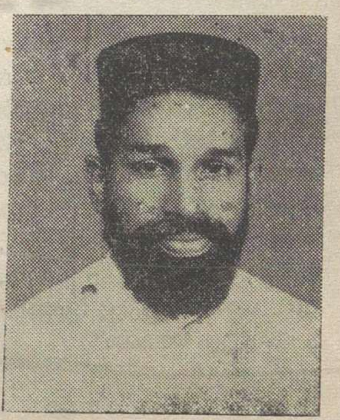

ചന്ദനപ്പള്ളി സെൻറ് തോമസ് ഇടവകാംഗം. ചാരുങ്കൽ ശ്രീ സി. കെ. ജോർജിൻെറ മകനായി 25–5–1949–ൽ ജനിച്ചു. കേരളാ യൂണിവേഴ്സിറ്റിയിൽനിന്നു് B. Sc. യും, ഗുജറാത്തിൽനിന്നു് B. Ed. ഉം, വൈദികസെമിനാരിയിൽനിന്നു് G. S. T. യും, സെറാമ്പൂരിൽനിന്നു് B. D. യും കരസ്ഥമാക്കി. വിവാഹിതൻ. സഹധർമ്മിണി കരുവാറ്റാ ചെപ്പള്ളിൽ ശ്രീ കോശിയുടെ മകൾ ലളിതാമ്മ. മക്കൾ: എബി (10), ജോസ് (6). 25–5–1976–ൽ വൈദികനായി. അറത്തിൽ, തുമ്പമൺ, കുറിയിലയ്യം, പാറയ്ക്കൽ, അങ്ങാടിയ്ക്കൽ, പത്തനംതിട്ട എന്നീ ഇടവകകളിൽ സേവനം അനുഷ്ഠിച്ചിട്ടുണ്ട്. സ്കൂൾ അദ്ധ്യാപകൻകൂടിയാണ്.

വിലാസം: ചാരുകൽ, ചന്ദനപ്പള്ളി പി. ഒ., പത്തനംതിട്ട.

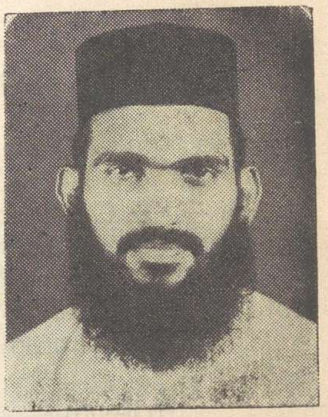

റവ. ഫാ. ജേക്കബ് ദാനിയേൽ B. A., B. D.

വാഴമുട്ടം മാർ ബർസൗമാ ഇടവകയിൽ ശ്രീ ററി. സി. ദാനിയേലിന്റെ മകനായി 3–6–1954–ൽ ജനിച്ചു. കേരളാ യൂണിവേഴ്സിറ്റിയിൽനിന്ന് B. A. യും, വൈദികസെമിനാരിയിൽനിന്ന് G. S. T. യും, സെറാമ്പൂരിൽ നിന്ന് B. D. യും കരസ്ഥമാക്കി. മൈലപ്ര മാർ കുറിയാക്കോസ് ദയറാംഗം. 23–5–1982–ൽ വൈദികനായി. വട്ടക്കാവ്, അറത്തിൽ, തന്നുവക്കാട്ട്, തുമ്പമൺ, ഏറം, മൈലപ്ര എന്നീ ഇടവകകളിൽ സേവനം അനുഷ്ഠിച്ചിട്ടുണ്ട്.

വിലാസം: മാർ കുറിയാക്കോസ് ആശ്രമം,
മൈലപ്ര പി. ഒ., പത്തനംതിട്ട.



റവ. ഫാ. പി. ഇ. ജേക്കബ്

നരിയാപുരം ഇമ്മാനുവേൽ ഇടവകാംഗം. പല്ലാടൻ മണ്ണിൽ ശ്രീ ഈപ്പന്റെ മകനായി 28–2–1911–ൽ ജനിച്ചു. സ്കൂൾ വിദ്യാഭ്യാസത്തിനുശേഷം M. D. സെമിനാരിയിൽനിന്ന് വൈദികപരിശീലനം നേടി. അവിവാഹിതൻ. 4–6–1937–ൽ വൈദികനായി. നരിയാപുരം, പുന്തല, ഉള്ളനാട്, തട്ട എന്നീ ഇടവകകളിൽ സേവനം അനുഷ്ഠിച്ചിട്ടുണ്ട്.

വിലാസം. പല്ലാടൻമണ്ണിൽ,
നരിയാപുരം, പത്തനംതിട്ട.



റവ. ഫാ. ജേക്കബ് പി. ഫിലിപ്പ് B. Sc., B. Ed., B. D.

വയലത്തല സെന്റ് മേരീസ് ഇടവകാംഗം. തേവർകാട്ടിൽ പരേതനായ ഫാ. പി. സി. ഫിലിപ്പിന്റെ മകനായി 14–1–1950–ൽ ജനിച്ചു. കേരളാ യൂണിവേഴ്സിറ്റിയിൽനിന്ന് B. Sc., B. Ed. ബിരുദങ്ങളും വൈദികസെമിനാരിയിൽനിന്ന് G. S. T. യും, സെറാമ്പൂരിൽനിന്ന് B. D. യും കരസ്ഥമാക്കി. 11–4–1977–ൽ വിവാഹിതനായി. സഹധർമ്മിണി മാറനാട് കുന്നുവിളപുത്തൻവീട്ടിൽ ശ്രീ യോഹന്നാന്റെ മകൾ കുഞ്ഞമ്മ (കോളജ് അദ്ധ്യാപിക). മക്കൾ: ഫിലിപ്പ് (9), പ്രിൻസി (3). 25–6–1977–ൽ വൈദികനായി. നെല്ലിക്കൽ, ഇടപ്പാവൂർ, മുളന്തറ, കുമ്പഴ, കീക്കൊഴൂർ എന്നീ ഇടവകകളിൽ സേവനമനുഷ്ഠിച്ചിട്ടുണ്ട്. ഓവണ്ണിക്കുളം സെന്റ് ബഹനാൻസ് സ്കൂൾ അദ്ധ്യാപകൻകൂടിയാണ്.

വിലാസം: തേവർകാട്ടിൽ, വയലത്തല, പത്തനംതിട്ട.

റവ. ഫാ. പി. ജോർജ്ജ്



ഐരൂർ മാർ ബഹനാൻസ് ഇടവകാംഗം. കോറാത്തൂർ വായിത്ര ശ്രീ ഫിലിപ്പോസിന്റെ മകനായി 1–6–1930–ൽ ജനിച്ചു. കോളജ് വിദ്യാഭ്യാസത്തിനുശേഷം മഞ്ഞനിക്കര ദയറായിൽ വൈദികപരിശീലനം നടത്തി. 6–4–1959–ൽ വിവാഹിതനായി. അയിരൂർ മേലേടത്തു് പരേതനായ ശ്രീ ഗീവറുഗീസിന്റെ മകൾ ഏലിയാമ്മ (അദ്ധ്യാപിക) യാണ് സഹധർമ്മിണി. മക്കൾ: ജോജ്ജ് ഫിലിപ്പ് (28), ജോജ്ജ് വർഗീസ് (24). 29–11–1959–ൽ വൈദികനായി. അയിരൂർ, താടിത്തറ, ഇടപ്പാവൂർ, റാന്നി തുടങ്ങി 13–ൽ പരം ഇടവകകളിൽ സേവനം അനുഷ്ഠിച്ചിട്ടുണ്ട്.

വിലാസം: വായിത്ര, കോറാത്തൂർ, അയിരൂർ–689614

റവ. ഫാ. ജോജ്ജ് മാത്യു M. A., B. D.

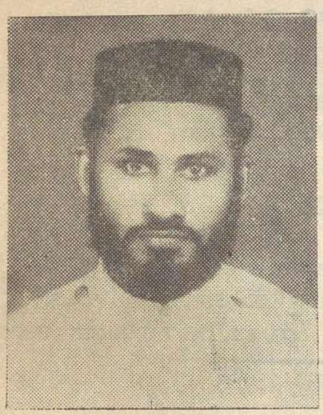

അയിരൂർ സെന്റ് മേരീസ് ഇടവകയിൽ വരിക്കാനിക്കുഴിയിൽ ശ്രീ വി. എം. ജോജ്ജിന്റെ മകനായി 30–11–1956–ൽ ജനിച്ചു. കേരളാ യൂണിവേഴ്സിറ്റിയിൽനിന്നു് B. A. യും, ഗുജറാത്തിൽനിന്നു് M. A. യും, വൈദിക സെമിനാരിയിൽനിന്നു് G. S. T. യും സെറാമ്പൂരിൽനിന്നു് B. D. യും കരസ്ഥമാക്കി. വിവാഹിതൻ. സഹധർമ്മിണി, പുത്തൻകാവു്, അയിരൂക്കുഴിയിൽ ശ്രീ തോമസ് ഏബ്രഹാമിന്റെ മകൾ സാലി, മകൾ– ദീപാ (1) 25–5–1985–ൽ വൈദികനായി. നാറാണംമൂഴി, മതാപ്പാറ എന്നീ ഇടവകകളിൽ സേവനം അനുഷ്ഠിച്ചിട്ടുണ്ട്.

വിലാസം: വരിക്കാനിക്കുഴിയിൽ, തീയാടിക്കൽ പി. ഓ.
തിരുവല്ല 689613

റവ. ഫാ. ജോജ്ജ് വറുഗീസ് B. A., B. D.



മാക്കാംകുന്നു് സെന്റ് സ്റ്റീഫൻസ് ഇടവകാംഗം. വട്ടപ്പറമ്പിൽ ശ്രീ ഗീവറുഗീസ് ജോജ്ജിന്റെ മകനായി 5–5–1959–ൽ ജനിച്ചു. കേരളായൂണിവേഴ്സിറ്റിയിൽനിന്നു് B. A. യും, വൈദിക സെമിനാരിയിൽനിന്നു് G.S.T. യും, സെറാമ്പൂരിൽനിന്നു് B.D. യും കരസ്ഥമാക്കി. 12–10–1987–ൽ വിവാഹിതനായി. സഹധർമ്മിണി ഓമല്ലൂർ കാഞ്ഞിരംനില്ലുന്നതിൽ ശ്രീ കെ. ജെ. സാമുവേലിന്റെ മകളാണു്. 19–12–1987–ൽ വൈദികനായി. ചന്ദനപ്പള്ളി, ഇടപ്പാവൂർ, തണ്ണിത്തോടു് എന്നീ ഇടവകകളിൽ സേവനമനുഷ്ഠിച്ചിട്ടുണ്ടു്.

വിലാസം– വട്ടപ്പറമ്പിൽ വീടു്, നന്നുവക്കാടു് പി. ഓ.
പത്തനംതിട്ട 689645

റവ. ഫാ. പി. ററി. ജോൺ M. A., G. S. T.

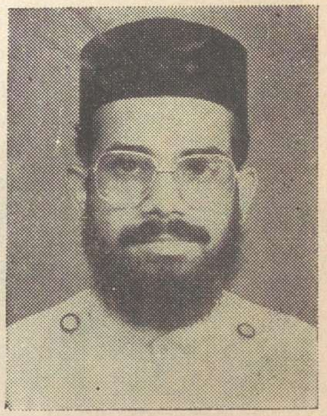

മണ്ണീറാ മാർ പീലക്സിനോസ് ഇടവകാംഗം. പാണറയിൽ ശ്രീ തോമസ് സാമുവേലിന്റെ മകനായി 24–5–1959–ൽ ജനിച്ചു. കേരളായൂണിവേഴ്സിറ്റിയിൽനിന്നും M. A. യും, വൈദികസെമിനാരിയിൽനിന്നും G.S.T. യും കരസ്ഥമാക്കി. 20–11–1983–ൽ വിവാഹിതനായി. സഹധർമ്മിണി, കൊന്നപ്പാറ, തുണ്ടിയിൽ ശ്രീ തോമസ് വറുഗീസിന്റെ മകൾ ശോശാമ്മ. മകൾ– ലിജി (3). 10–12–1988–ൽ വൈദികനായി. കൊക്കാത്തോട്ട്, തേക്കുതോട്ട്, പാറക്കുളം എന്നീ ഇടവകകളിൽ സേവനമനുഷ്ഠിച്ചിട്ടുണ്ട്.

വിലാസം: പാണറയിൽവീട്ട്, മണ്ണീറ പി. ഒ., കോന്നി.

റവ. ഫാ. പ്രൊഫ. ജോൺ പടിയറ M. A.

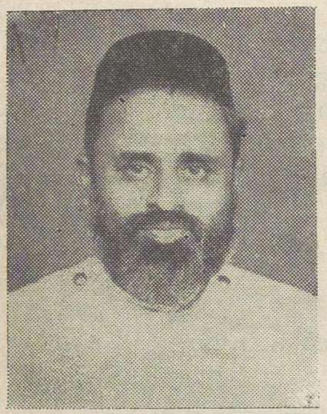

വള്ളിക്കോട്ട് കോട്ടയം സെന്റ് മേരീസ് ഇടവകാംഗം. പടിയറ വീട്ടിൽ ശ്രീ യോഹന്നാൻ തോമസിന്റെ മകനായി. 30–7–1937–ൽ ജനിച്ചു. കേരളായൂണിവേഴ്സിറ്റിയിൽനിന്നും M. A. കരസ്ഥമാക്കി. 11–9–1960–ൽ വിവാഹിതനായി. സഹധർമ്മിണി കോഴഞ്ചേരി വെളിയത്തു് ശ്രീ മത്തായി ഗീവറുഗീസിന്റെ മകൾ കുഞ്ഞമ്മ. മക്കൾ: സെറാഫി (23), ആൻ (17), മേരി (13). 17–10–1969–ൽ വൈദികനായി. അയിരൂർ, വകയാർ, വള്ളിക്കോട്ട്കോട്ടയം, വാഴമുട്ടം, ളാക്കൂർ തുടങ്ങി 13–ൽപരം ഇടവകകളിൽ സേവനം അനുഷ്ഠിച്ചിട്ടുണ്ട്. കാതോലിക്കേറ്റ് കോളജ് പ്രൊഫസർ, സഭാമാനേജിംഗ് കമ്മറ്റിയംഗം എന്നീ നിലകളിൽ സേവനം അനുഷ്ഠിക്കുന്നു.

വിലാസം– പടിയറവീട്ട്, വള്ളിക്കോട്ട്കോട്ടയം, പത്തനംതിട്ട.

റവ. ഫാ. വി. വി. ജോൺ



തട്ട സെന്റ് മേരീസ് ഇടവകാംഗം. പന്തളം വടശ്ശേരി പുത്തൻ വീട്ടിൽ ശ്രീ വി. കെ. വറുഗീസിന്റെ മകനായി 9 – 8 – 1933 ൽ ജനിച്ചു. കോളജ് വിദ്യാഭ്യാസത്തിനുശേഷം, ആലുവാ തുക്കുന്നത്തു സെമിനാരിയിൽനിന്നും വൈദികപരിശീലനം നേടി. 14 – 9 – 1957 ൽ വിവാഹിതനായി. സഹധർമ്മിണി, തുമ്പമൺ കെ. പി. ഹൗസിൽ ശ്രീ ഗീവറുഗീസ് മത്തായിയുടെ മകൾ ശോശാമ്മ– മക്കൾ: സാലി, ലാലി, റെജി. 1–1–1958–ൽ വൈദികനായി. തട്ട, തുമ്പമൺ ഏറം, ചെന്നീർക്കര, പടനിലം, പ്രക്കാനം, നരിയാപുരം തുടങ്ങി 10–ൽ പരം ഇടവകകളിൽ സേവനം അനുഷ്ഠിച്ചിട്ടുണ്ട്.

വിലാസം: വടശ്ശേരിൽ പുത്തൻവീട്ട്
തട്ട P. O., പന്തളം 691 525.

റവ. ഫാ. ജോൺ ശങ്കരത്തിൽ B. Sc., G. S.T.



കുമ്പഴ സെൻറ് മേരീസ് കത്തീഡ്രൽ ഇടവകാംഗം. ശങ്കരത്തിൽ ശ്രീ. കെ. എം. ജോർജിന്റെ മകനായി 1–12–1958–ൽ ജനിച്ചു. കേരളാ യൂണിവേഴ്സിറ്റിയിൽനിന്നു B. Sc. യും, വൈദികസെമിനാരിയിൽനിന്നു G. S. T. യും കരസ്ഥമാക്കി. 8–9–1986–ൽ വിവാഹിതനായി. സഹധർമ്മിണി, പുത്തനങ്ങാടി, ചക്കാലപ്പറമ്പിൽ പരേതനായ ശ്രീ. ഏബ്രഹാം മാസ്റ്ററുടെ മകൾ ആനി. മകൾ:– ജിൻസ (1). 15–11–1986–ൽ വൈദികനായി. നാറാണംമൂഴി, കൊക്കാത്തോട്ട്, അട്ടച്ചാക്കൽ എന്നീ ഇടവകകളിൽ സേവനം അനുഷ്ഠിച്ചിട്ടുണ്ട്. ദേവലോകം, കാതോലിക്കേറ്റ് പ്രസ്സ് സൂപ്പർവൈസറായി സേവനമനുഷ്ഠിച്ചിട്ടുണ്ട്.

വിലാസം: ശങ്കരത്തിൽ ഹൗസ്, കുമ്പഴ പി. ഓ. പത്തനംതിട്ട.

റവ. ഫാ. സി. എ. ജോൺ B. A. B. T.

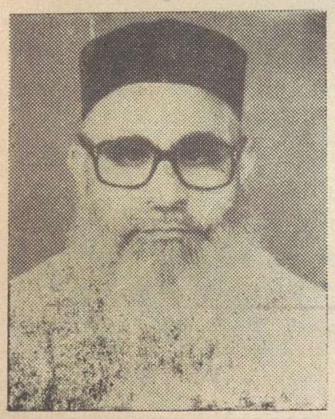

കുമ്പഴ സെൻറ് മേരീസ് ഇടവകാംഗം. പത്തനംതിട്ട ചോതിയകടവിൽ ശ്രീ. ഏബ്രഹാമിന്റെ മകനായി 18–1–1923–ൽ ജനിച്ചു. കേരളാ യൂണിവേഴ്സിറ്റിയിൽനിന്നും B. A., B. T. കരസ്ഥമാക്കി. 26–4–1954–ൽ വിവാഹിതനായി. മാക്കാംകുന്ന് ഇടവകാംഗം പുതുശ്ശേരിൽ ശ്രീ. പി. എം. വർഗീസിന്റെ മകൾ ചിന്നമ്മ ജോൺ (റിട്ട. ഹെഡ്മിസ്ട്രസ്) ആണ് സഹധർമ്മിണി. മക്കൾ: ഷാജി (31), റെജി (28), അജി (24). 13–6–1954–ൽ വൈദികനായി. വാകയാർ, കുമ്പഴ, മൈലപ്ര, കോഴഞ്ചേരി, കാരാപ്പുഴ തുടങ്ങിയ ഇടവകകളിൽ സേവനമനുഷ്ഠിച്ചു. സഭാ മാനേജിംഗ് കമ്മറ്റി അംഗമായി സേവനം അനുഷ്ഠിച്ചു.

വിലാസം: ചോതിയകടവിൽ, കുമ്പഴ, പത്തനംതിട്ട.

റവ. ഫാ. വി. ജി. ജോസഫ് B. A., B. Ed.



അങ്ങാടിക്കൽ സെൻറ് ജോർജ്ജ് ഇടവകാംഗം. വയലിറക്കത്തു് ശ്രീ ഗീവറുഗീസിന്റെ മകനായി 9–5–1926–ൽ ജനിച്ചു. കേരള യൂണിവേഴ്സിറ്റിയിൽനിന്നു B. A., B. Ed. ബിരുദം സമ്പാദിച്ചു. വൈദികസെമിനാരിയിൽ പരിശീലനം നേടി. 14–6–1954–ൽ വിവാഹിതനായി. ഉള്ളന്നൂർ ചിറവരമ്പിൽ പുത്തൻവീട്ട്, ശ്രീ വറുഗീസ് മത്തായിയുടെ മകൾ ദീനാമ്മയാണ് സഹധർമ്മിണി. മക്കൾ; മേഴ്സി (33), ബെറ്റ്സി (31), ഡെയിസി (27), ജോജ്ജ് ജോസഫ് (19). 21–8–1954–ൽ വൈദികനായി. തിരുമൂലപുരം, മേൽപ്പാടം, പാതിക്കാട്ട്, വെണ്ണിക്കുളം തുടങ്ങി 13–ൽപരം ഇടവകകളിൽ സേവനമനുഷ്ഠിച്ചു. അദ്ധ്യാപകനായും പ്രവർത്തിച്ചിരുന്നു.

വിലാസം: വയലിറക്കത്തു്, അങ്ങാടിക്കൽ തെക്കു്, കൊടുമൺ, 691 555.

റവ. ഫാ. വി. റ്റി. ജോസഫ്



കാട്ടൂർ ഇടവകാംഗം. മഠത്തിലേത്തു് ശ്രീ ജോസഫ് തോമസിന്റെ പുത്രനായി 8-12-1933-ൽ ജനിച്ചു. പരുമല സെമിനാരിയിൽനിന്നു വൈദിക പരിശീലനം നേടി. 12-7-1954-ൽ വിവാഹിതനായി. മേലേത്തറയിൽ ശ്രീ ഏബ്രഹാം മത്തായിയുടെ മകൾ ഏലിയാമ്മയാണു് സഹധർമ്മിണി. മക്കൾ: ഗീവറുഗീസു് (31), മറിയാമ്മ (27), തോമസുകുട്ടി (25), ജോസഫ്കുട്ടി (21), അന്നമ്മ (19), എലിസബത്തു് (16). 5-5-1955-ൽ വൈദികനായി. റാന്നി, അയിരൂർ, തിരുമൂറം തുടങ്ങി 19-ൽ പരം ഇടവകകളിൽ സേവനമനുഷ്ഠിച്ചു. റാന്നി ക്രിസ്ത്യൻ അസ്സോസിയേഷൻ പ്രസിഡണ്ടായിരുന്നു.

വിലാസം: മഠത്തിലേത്തു്, കാട്ടൂർ പി. ഓ., കോഴഞ്ചേരി.

റവ. ഫാ. സി. കെ. ജോസഫ് B. Sc., B. Ed., B. D.



വെണ്മണി സെൻറ് മേരീസ് ഇടവകാംഗം. പീടികയിൽ പരേതനായ ശ്രീ സി. വി. കൊച്ചുമ്മന്റെ മകനായി 5-12-1952-ൽ ജനിച്ചു. കേരളാ സർവ്വകലാശാലയിൽനിന്നു് B. Sc., B. Ed. ബിരുദങ്ങളും വൈദികസെമിനാരിയിൽനിന്നു് G. S. T., സെറാമ്പൂരിൽനിന്നു് B. D. ബിരുദങ്ങളും കരസ്ഥമാക്കി. 6-6-1981-ൽ വിവാഹിതനായി. ഓമല്ലൂർ, പീടികയിൽ ഫാ. വി. ജോഷ്വായുടെ മകൾ എലിസബത്തു് (കോളജ് അദ്ധ്യാപിക) ആണു് സഹധർമ്മിണി. മക്കൾ: തോമസു് ജോസഫ് (6), ജോഷ്വാ ജോസഫ് (4), 30-6-'82-ൽ വൈദികനായി. കോട്ടകുളഞ്ഞി, കുമ്പഴ, തോണിക്കടവു് എന്നീ ഇടവകകളിൽ സേവനമനുഷ്ഠിച്ചു. ഇപ്പോൾ വാഴമുട്ടം മാർ ബർസൗമാ ഇടവകയിൽ പ്രവർത്തിക്കുന്നു. അദ്ധ്യാപകൻകൂടിയാണു്.

വിലാസം: പീടികയിൽ വീട്ടു്, വാഴമുട്ടം P. O., ഓമല്ലൂർ, പത്തനംതിട്ട.

റവ. ഫാ. ഡിസൂസ ഇഗ്നാത്തിയോസ് M. A., G. S. T.

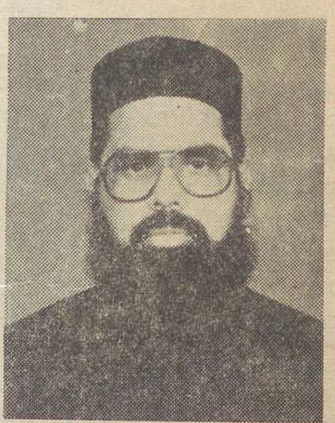

മാക്കാംകുന്നു് സെൻറ് സ്റ്റീഫൻസു് ഇടവകാംഗം. 18-4-1937-ൽ വടക്കേടത്തു് ഫ്രാൻസീസു് ഡിസൂസയുടെ മകനായി ജനിച്ചു. കേരളാ യൂണിവേഴ്സിറ്റിയിൽനിന്നു് M. A. യും, ഓർത്തഡോക്സു് സെമിനാരിയിൽനിന്നു് G. S. T. യും കരസ്ഥമാക്കി. 3-5-1981-ൽ വിവാഹിതനായി. മാക്കാംകുന്നു മുളൻകീഴിയിൽ എം. ജി. മാത്യുവിന്റെ മകൾ മോളിയാണു് സഹധർമ്മിണി. മകൾ-ദിവ്യ (6). 21-6-1986-ൽ വൈദികനായി. പൂത്തൻപീടിക, തട്ടയിൽ, വെട്ടിപ്പുറം എന്നീ ഇടവകകളിൽ സേവനം അനുഷ്ഠിച്ചിട്ടുണ്ടു്. കാതോലിക്കേറ്റ് കോളജ് ഇംഗ്ലീഷ് വിഭാഗം മേധാവിയായി സേവനം അനുഷ്ഠിക്കുന്നു.

വിലാസം: വടക്കേടത്തു്വീട്ടു്, മാക്കാംകുന്നു് പി. ഒ. പത്തനംതിട്ട.

റവ. ഫാ. ദാനിയേൽ ഒ. ഐ. സി.



പുത്തൻ പീടിക വടക്കു്, സെൻറ് മേരീസ് ഇടവകാംഗമായ ശ്രീ മത്തായിയുടെ പുത്രനായി 20–4–1931–ൽ ജനിച്ചു. വൈദികസെമിനാരിയിൽനിന്നു് G. S. T. ബിരുദം നേടി. റാന്നി പെരുന്നാട്ടു് ബഥനി ആശ്രമാംഗമാണു്. 17–9–1961–ൽ വൈദികനായി. ആങ്ങമൂഴി, കാനം, തിരുമൂലപുരം, ബാലികാമഠം ചാപ്പൽ എന്നീ ഇടവകകളിൽ സേവനമനുഷ്ഠിച്ചു. ആശ്രമത്തിന്റെ മാനേജരായും പ്രവർത്തിച്ചു. കുഴിമറ്റം ബഥനി ആശ്രമത്തിന്റെ സുപ്പീരിയർ, തിരുമൂലപുരം ബാലികാമഠം ചാപ്പയിൻ, നിലക്കൽ സെൻറ് തോമസ് എക്യുമെനിക്കൽ ചർച്ച് ആൻഡ് ട്രസ്റ്റിന്റെ അഡ്വൈസറി കൗൺസിൽ മെംബർ എന്നീ നിലകളിൽ പ്രവർത്തിക്കുന്നു.

വിലാസം: ബഥനി ആശ്രമം, കുഴിമറ്റം P. O., കോട്ടയം



റവ. ഫാ. പി. വി. ദാനിയേൽ

ആമക്കുന്നു് സെൻറ് ജോർജ്ജ് ഇടവകാംഗം. പുളിവേലിൽ ശ്രീ വറുഗീസിന്റെ പുത്രനായി 1912–ൽ ജനിച്ചു. മൂന്നുവർഷത്തെ വൈദികപരിശീലനം നേടി. 1938–ൽ വിവാഹിതനായി. കോഴഞ്ചേരി, വെളിയത്തുമണ്ണിൽ ശ്രീ തോമസിന്റെ മകൾ മറിയാമ്മയാണു് സഹധർമ്മിണി. മക്കൾ: വറുഗീസു് (49), തോമസു് (46), രാജൻ (42), മാത്യു (28). 1938–ൽ വൈദികനായി. ആമക്കുന്നു്, തേക്കുതോട്ടു്, കൊന്നപ്പാറ, കല്ലേലി തുടങ്ങി 11–ൽപരം ഇടവകകളിൽ സേവനമനുഷ്ഠിച്ചു.

വിലാസം: പുളിവേലിൽവീട്ടു്, പെരിഞ്ഞൊട്ടയ്ക്കൽ, കോന്നി.

റവ. ഫാ. ദാനിയേൽ എൻ. വറുഗീസു് M.A., B.Ed., M.A.(Th.), B.D.

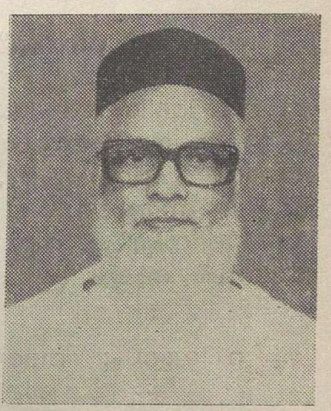

കൈപ്പട്ടൂർ സെൻറ് ഇഗ്നാത്തിയോസു് ഇടവകാംഗം. നെടുവംപുറത്തു് ശ്രീ എൻ. കെ. വറുഗീസിന്റെ മകനായി 21–6–1929–ൽ ജനിച്ചു. മദ്രാസു് ക്രിസ്ത്യൻ കോളജിൽനിന്നു് B. A. യും കേരളാ യൂണിവേഴ്സിറ്റിയിൽനിന്നു B. Ed.ഉം ആഗ്രായിൽനിന്നു M. A. യും സെറാമ്പൂർ യൂണിവേഴ്സിറ്റിയിൽനിന്നു് B. D. യും ബോസ്റ്റൺ തിയോളജിക്കൽ സ്കൂളിൽനിന്നു M. A. (Th.) യും നേടി. 4–7–1955–ൽ വിവാഹിതനായി. കരിപ്പുറത്തു് അഡ്വ. കെ. കെ. വക്കിയുടെ മകൾ ശോശാമ്മയാണു സഹധർമ്മിണി. മക്കൾ: ഡോ. വർഗീസു്(31), വർക്കി (27), ജോർജ്ജു് (25). 27–9–1959–ൽ വൈദികപട്ടം സ്വീകരിച്ചു. കൈപ്പട്ടൂർ, പുല്ലാടു്, അമ്പലത്തുംകാലാ, നൈജീരിയാ തുടങ്ങി പന്ത്രണ്ടിൽപരം ഇടവകകളിൽ സേവനം അനുഷ്ഠിച്ചു. തുമ്പമൺ, കൊല്ലം യുവജനപ്രസ്ഥാനം ഭദ്രാസന സെക്രട്ടറിയായും, മലങ്കരസഭാ കോളജു് ഗവേണിംഗു് ബോർഡു് മെംബർ, തുമ്പമൺ ഭദ്രാസന സെക്രട്ടറി, മാനേജിംഗു് കമ്മറ്റി അംഗം എന്നീ നിലകളിലും സേവനം അനുഷ്ഠിച്ചിട്ടുണ്ടു്.

വിലാസം: നെടുവംപുറത്തുവീട്ടു്, കൈപ്പട്ടൂർ പി. ഒ. പത്തനംതിട്ട.

റവ. ഫാ. കെ. എം. തോമസ്



കായംകുളം കാദീശാ ഇടവകാംഗം. കുന്നംപുറത്ത് ശ്രീ. കെ. ഐ. മത്തായിയുടെ മകനായി 19–2–1940–ൽ ജനിച്ചു. കൊരട്ടി സീയോൻ സെമിനാരിയിൽനിന്നു വൈദിക പരിശീലനം നേടി. കറിയടിയേൽ ശ്രീ ചെറിയാന്റെ മകൾ ഏലിയാമ്മയാണു സഹധർമ്മിണി. മക്കൾ: അന്നമ്മ (18), റിബേക്കാ (16), തോമസ് (11). 1968 ഡിസം. 7–ാം തീയതി വൈദികനായി. പെങ്ങാമുക്ക്, ചേന്നങ്കരി, ഏലപ്പാറ, ആൻഡമാൻസ്, താമ്പരം സെൻറ് ഗ്രിഗോറിയോസ്, മാക്കാംകുന്ന്, ബൊക്കാറോ, ജബൽപൂർ, ശ്രീരനാട്ട്, വെൺമണി, കടശനാട്ട്, വെട്ടിപ്പുറം എന്നീ ഇടവകകളിൽ സേവനം അനുഷ്ഠിച്ചു.

വിലാസം: കുന്നംപുറത്ത്, ആലപ്പുഴ,
കായംകുളം, പെരുങ്ങല പി. ഒ., 690559.



റവ. ഫാ. കെ. എം. തോമസ് B.Sc., B.Ed., B. D.

മുള്ളനിക്കാട്ട് സെൻറ് മേരീസ് ഇടവകാംഗം. 1–6–1944–ൽ ശ്രീ കെ. ജി. മത്തായിയുടെ മകനായി ജനിച്ചു. കേരളാ യൂണിവേഴ്സിറ്റിയിൽനിന്നു B. Sc. യും, ഗുജറാത്തിൽനിന്നു B. Ed. ഉം ഓത്തഡോക്സ് സെമിനാരിയിൽനിന്നു G. S. T. യും സെറാംപൂർ യൂണിവേഴ്സിറ്റിയിൽനിന്നു B. D. യും കരസ്ഥമാക്കി. 1971 മെയ് 31–ാം തീയതി വൈദികപട്ടം സ്വീകരിച്ചു. ബേസിൽ ദയറാംഗമാണ്. തുമ്പമൺ കാദിശ്താപള്ളിയിൽ സേവനം അനുഷ്ഠിക്കുന്നു. ഹൈസ്കൂൾ അദ്ധ്യാപകനുംകൂടിയാണ്.

വിലാസം: ബേസിൽഹൗസ്, പത്തനംതിട്ട.

റവ. ഫാ. തോമസ് ജോൺ B. A., G. S. T.



മല്ലശ്ശേരി സെൻറ് മേരീസ് ഇടവകാംഗം. 28–11–1953–ൽ മല്ലശ്ശേരി തടത്തിൽ ശ്രീ യോഹന്നാൻ ജോണിന്റെ മകനായി ജനിച്ചു. കേരളാ യൂണിവേഴ്സിറ്റിയിൽനിന്നു B. A. യും ഓർത്തഡോക്സ് സെമിനാരിയിൽനിന്നു G. S. T. യും കരസ്ഥമാക്കി. 28–8–1980–ൽ വൈദികനായി. അവിവാഹിതനാണ്. എറണാകുളം, തേക്കുതോട്ട്, പാറക്കുളം, തുമ്പാക്കുളം, കൊക്കാത്തോട്ട്, തോണിക്കടവ്, തണ്ണിത്തോട്ട്, നന്നുവക്കാട്ട് എന്നീ ഇടവകകളിൽ സേവനം അനുഷ്ഠിച്ചു. തണ്ണിത്തോട്ട് സെൻറ് ആൻറണീസ് ആട്സ് കോളജ് മാനേജർ ആയും പ്രവർത്തിച്ചു.

വിലാസം: തടത്തിൽവീട്, മല്ലശ്ശേരി പി. ഒ.,
ളാക്കൂർ, പത്തനംതിട്ട.

റവ. ഫാ. തോമസ് ജോൺസൺ B. A., B. D.



അയിരൂർ സെൻറ് തോമസ് ഇടവകാംഗം. 9–2–1950–ൽ ശ്രീ ജോൺ തോമസിൻെറ പുത്രനായി ജനിച്ചു. കേരളാ സർവ്വകലാശാലയിൽനിന്നു B.A. യും ഓത്തോഡോക്സ് സെമിനാരിയിൽനിന്നു G. S. T. യും സെറാംപൂർ യൂണിവേഴ്സിറ്റിയിൽനിന്നു B.D. യും കരസ്ഥമാക്കി. 11–2–1979–ൽ വിവാഹിതനായി. ഇലവുനിൽക്കുന്നതിൽ സ്സറിയായുടെ മകൾ അന്നമ്മയാണ് (കോളജ് അദ്ധ്യാപിക) സഹധർമ്മിണി. മക്കൾ: റോബിൻ (7), രേണ (4). അയിരൂർ, മാക്കാംകുന്ന്, മൈലപ്രാ, കൈപ്പട്ടൂർ എന്നീ ഇടവകകളിൽ സേവനം അനുഷ്ഠിച്ചു. ഭദ്രാസന യൂത്ത് ലീഗ് വൈസ് പ്രസിഡണ്ട്, വൈദികസംഘം ഭദ്രാസന സെക്രട്ടറി എന്നീ നിലകളിൽ പ്രവർത്തിക്കുന്നു.

വിലാസം: കൈപ്പള്ളിൽ കോളാകോട്ട്, മാക്കാംകുന്ന്, പത്തനംതിട്ട.

റവ. ഫാ. തോമസ് ഒ. ഐ. സി.



മണ്ണൂർ മത്തശ്മുനി ഇടവകാംഗമായ ശ്രീ പി. പി. ഫീലിപ്പോസിൻെറ മകനായി 16–3–1943–ൽ ജനിച്ചു. റാന്നി–പെരുനാട്ട് ബഥനി ആശ്രമാംഗമാണ്. ആശ്രമത്തിലെ വൈദികപരിശീലനത്തിനു ശേഷം 20–1–1973–ൽ വൈദികനായി. സീതത്തോട്, വയ്യാറ്റുപുഴ, ചിങ്ങവനം, വലിയതോവാള സെ. മേരീസ്, കരിമ്പനാംകുഴി, ചിങ്ങവനം, മെഡിക്കൽ കോളജ്, വാകത്താനം മിഷൻപള്ളി, മാളിയക്കടവ്, ഉപ്പുതറ, പാമ്പനാർ എന്നീ ഇടവകകളിൽ സേവനമനുഷ്ഠിച്ചിട്ടുണ്ട്.

വിലാസം: ബഥനി ആശ്രമം, റാന്നി–പെരുനാട്ട് പി. ഓ.
പത്തനംതിട്ട.

റവ. ഫാ. ടി. ടി. തോമസ്സ് M. A.

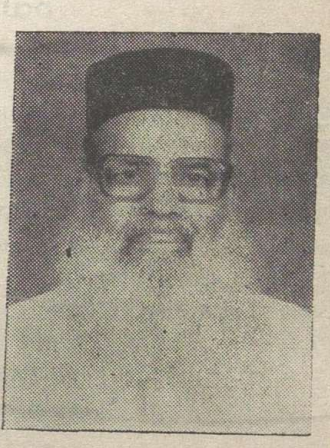

കാത്തൂർ സെൻറ് പീറേഴ്സ് ഇടവകാംഗം. ചർച്ച് വൃ കോട്ടേജിൽ പരേതനായ ശ്രീ തോമസിൻെറ മകനായി 26–1–1914–ൽ ജനിച്ചു. ഇംഗ്ലീഷ് സാഹിത്യത്തിൽ M. A. കരസ്ഥമാക്കി. അവിവാഹിതനാണ്. വൈദികപരിശീലനത്തിനുശേഷം 1963 മാർച്ചിൽ വൈദികനായി. ഡൽഹി, ബിലാസ്പൂർ, കൊല്ലം, കൊട്ടാരക്കര, വാഴമുട്ടം, ളാക്കൂർ എന്നീ ഇടവകകളിൽ സേവനമനുഷ്ഠിച്ചു. റാന്നി, സെൻറ് തോമസ്, പത്തനംതിട്ട കാതോലിക്കേറ്റ് എന്നീ കോളജുകളിൽ അദ്ധ്യാപകനായും സേവനമനുഷ്ഠിച്ചിട്ടുണ്ട്.

വിലാസം: ചർച്ച് വൃ കോട്ടേജ്, ളാക്കൂർ, മല്ലശ്ശേരി, പത്തനംതിട്ട.

റവ. ഫാ. ടി. എസ് തോമസ്സ് G. S. T.

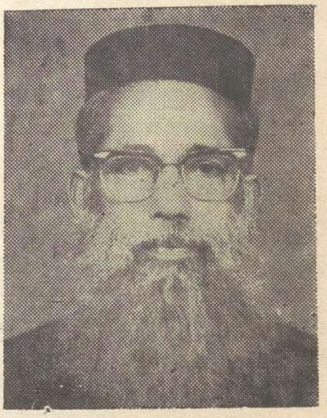

ചെമ്പംമുഖം സെൻറ് ജോൺസ് ഇടവകാംഗം. തെങ്ങുംതോട്ടത്തിൽ പരേതനായ ശ്രീ കെ. ഐ. സൈമൺന്റെ മകനായി 1–11–1928–ൽ ജനിച്ചു. കോളജ് വിദ്യാഭ്യാസത്തിനുശേഷം എം. ഡി. സെമിനാരിയിൽ G. S. T. ബിരുദംനേടി. വിവാഹിതനാണ്. ചെങ്ങന്നൂർ പേരിശ്ശേരി കളക്കാട്ട് ശ്രീ കെ. സി. ചാക്കോയുടെ മകൾ ശ്രീമതി റെയ്ച്ചൽ തോമസ്സാണ് സഹധർമ്മിണി (അദ്ധ്യാപിക). മക്കൾ: സാലി (24), സൽമ (19), സിൽവി (14). 6–7–1961–ൽ വൈദികനായി. റാന്നി, തോട്ടമൺ, മൈലപ്ര, കോഴഞ്ചേരി; വഞ്ചിത്ര, ചെങ്ങന്നൂർ, ആറാട്ടുപുഴ, പുത്തൻകാവ്, കുറ്റ്യാനി, ചെത്തോങ്കര എന്നീ ഇടവകകളിൽ സേവനമനുഷ്ഠിച്ചു.

വിലാസം: തെങ്ങുംതോട്ടത്തിൽ, റാന്നി, അങ്ങാടി പി. ഓ.
പത്തനംതിട്ട.



റവ. ഫാ. പി. ജി. തോമസ്സ്

തുമ്പമൺ സെൻറ് മേരീസ് കത്തീഡ്രൽ ഇടവകാംഗം. കാടംപ്പാവിൽ കിഴക്കേതിൽ പി. ജി. ഗീവറുഗീസിന്റെ മകനായി 18–4–1920–ൽ ജനിച്ചു. അവിവാഹിതനാണ്. മഞ്ഞനിക്കര ദയറായിലെ വൈദികപരിശീലനത്തിനുശേഷം 1–7–1945–ൽ വൈദികനായി. തുമ്പമൺ, കല്ലിശ്ശേരി, വഞ്ചിത്ര, തട്ട, വെണ്ണിക്കുളം തുടങ്ങി 13–ൽ പരം ഇടവകകളിൽ സേവനമനുഷ്ഠിച്ചിട്ടുണ്ട്.

വിലാസം: കാടംപ്പാവിൽ കിഴക്കേതിൽ, തുമ്പമൺ, പത്തനംതിട്ട.

റവ. ഫാ. വി. ററി. തോമസ്

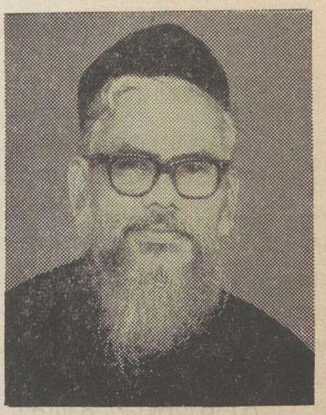

പനയ്ക്കൽ ഇടവകാംഗം. മുട്ടത്തുകോണം വെട്ടിക്കുട്ടത്തിൽ പരേതനായ ശ്രീ ഗീവറുഗീസ് തോമസിന്റെ മകനായി 24–3–1925–ൽ ജനിച്ചു. വിദ്യാഭ്യാസാനന്തരം വൈദികപരിശീലനം നേടി. 22–11–1952–ൽ വിവാഹിതനായി. പാത്താമുട്ടം മാളികയിൽ ശ്രീ എം. സി. സഖറിയായുടെ മകൾ മറിയാമ്മയാണ് സഹധർമ്മിണി (അദ്ധ്യാപിക). മക്കൾ: മേരി (30), സൂസൻ (26), ആനി (23), എലിസബേത്ത് (21). 6–8–1953–ൽ വൈദികനായി. പനയ്ക്കൽ, തുമ്പമൺ, കാരയ്ക്കാട്, പന്തളം, ഉളനാട്, ചെന്നീർക്കര, പ്രക്കാനം, കാരൂർ, തോട്ടപുറം എന്നീ ഇടവകകളിൽ സേവനമനുഷ്ഠിച്ചു.

വിലാസം: വെട്ടിക്കുട്ടത്തിൽ, മുട്ടത്തുകോണം പി. ഓ., ഇലവുംതിട്ട,
പത്തനംതിട്ട.

റവ. ഫാ. ടി. ജി. പീറ്റർ B. Sc., B. Ed.,B. D.



കുമ്പഴ, സെൻറ് സൈമൺസ് കത്തീഡ്രൽ ഇടവകാംഗം. തോട്ടത്തിൽ ശ്രീ ഗീവറുഗീസ് ഈപ്പന്റെ മകനായി 5–10–1950–ൽ ജനിച്ചു. കേരളാ യൂണിവേഴ്സിറ്റിയിൽനിന്നും B. Sc., B. Ed. ബിരുദങ്ങളും കരസ്ഥമാക്കി. വൈദിക സെമിനാരിയിൽനിന്നു G. S. T. യും സെറാമ്പൂരിൽനിന്നു B. D. യും നേടി, 26–1–1981–ൽ വിവാഹിതനായി. അങ്ങാടിക്കൽ വയലിറക്കത്തു വി. ജി. ജോസഫ് കത്തനാരുടെ മകൾ ബറ്റ്സി ആണു സഹധർമ്മിണി (അദ്ധ്യാപിക). മക്കൾ: എബി (4), അന്ന (4), ജോസഫ് (1). 23–5–81–ൽ വൈദികനായി. വയലത്തല, വാഴമുട്ടം, ചെത്തോങ്കര എന്നീ ഇടവകകളിൽ സേവനമനുഷ്ഠിച്ചിട്ടുണ്ട്. പത്തനാപുരം സെൻറ് സ്റ്റീഫൻസ് ഹൈസ്കൂൾ അദ്ധ്യാപകൻകൂടിയാണു.

വിലാസം: തോട്ടത്തിൽ, കുമ്പഴ, പത്തനംതിട്ട.

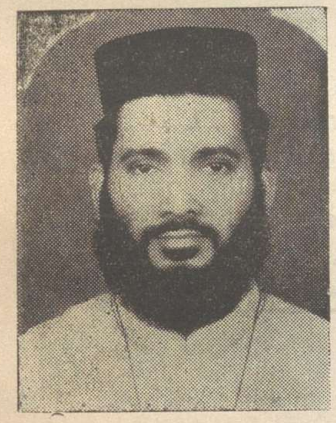

റവ. ഫാ. പീറ്റർ തോമസ് M. A., B. Ed.

പാമ്പാടി സെൻറ് മേരീസ് ഇടവകാംഗമായ ശ്രീ കുറിയാക്കോസിന്റെ മകനായി 10–3–1950–ൽ ജനിച്ചു. പത്തനാപുരം മൗണ്ട് താബോർ ദയറാംഗമാണു. കേരളാ യൂണിവേഴ്സിറ്റിയിൽനിന്നു M. A., B. Ed. ബിരുദങ്ങളും കരസ്ഥമാക്കി. ആശ്രമത്തിലെ വൈദിക പരിശീലനത്തിനുശേഷം 26–12–1981–ൽ വൈദികനായി. നിരണം, ഏവൂർ, പോർട്ട്ബ്ലയർ, കടമ്മനിട്ട എന്നീ ഇടവകകളിൽ സേവനമനുഷ്ഠിച്ചിട്ടുണ്ട്. പത്തനാപുരം സെൻറ് സ്റ്റീഫൻസ് കോളജ് അദ്ധ്യാപകൻകൂടിയാണു.

വിലാസം: മൗണ്ട്താബോർ ദയറാ,
പത്തനാപുരം.

റവ. ഫാ. കെ. വി. പോൾ M. A.



കുറുനാനം സെൻറ് സ്റ്റീഫൻസ് ഇടവകാംഗമായ പരേതനായ ശ്രീ ഗീവറുഗീസിന്റെ മകനായി 27–10–1955–ൽ ജനിച്ചു. പത്തനാപുരം മൗണ്ട് താബോർ ദയറാംഗമാണു. കേരളാ യൂണിവേഴ്സിറ്റിയിൽനിന്നു M. A. കരസ്ഥമാക്കി. ആശ്രമത്തിലെ വൈദികപരിശീലനത്തിനുശേഷം 26–12–1981–ൽ വൈദികനായി. കുറിച്ചിമുട്ടം, തണ്ണിത്തോട്, ഞക്കുകാവ്, കോന്നി, വള്ളിക്കോട്കോട്ടയം, എന്നീ ഇടവകകളിൽ സേവനമനുഷ്ഠിച്ചു.

വിലാസം: മൗണ്ട്താബോർ ദയറാ,
പത്തനാപുരം.

റവ. ഫാ. പി. എൻ. പോൾ M. A., C. C. S.



ഞാലിയാകുഴി സെൻറ് ഗ്രീഗോറിയോസ് ഇടവകയിൽ പറയകുളത്തു് ശ്രീ നൈനാൻ കുര്യന്റെ മകനായി 29–5–1944–ൽ ജനിച്ചു. മൈലപ്രാ മാർ കുറിയാക്കോസ് ദയറാംഗമാണു്. കേരളാ യൂണിവേഴ്സിറ്റിയിൽനിന്നു് B.A. യും മൈസൂർ യൂണിവേഴ്സിറ്റിയിൽനിന്നു് M. A. യും നോട്ടർ ഡാം യൂണിവേഴ്സിറ്റിയിൽനിന്നു് C. C. S. ഉം കരസ്ഥമാക്കി. 29–9–1979–ൽ വൈദികനായി. മൈലപ്ര, പാലമൂട്, മൈസൂർ, ന്യൂയോർക്കു് എന്നീ ഇടവകകളിൽ സേവനമനുഷ്ഠിച്ചു.

വിലാസം: മാർ കുറിയാക്കോസ് ആശ്രമം,
മൈലപ്ര പി. ഒ., പത്തനംതിട്ട.

റവ. ഫാ. പോൾ മാടത്തു് G. S. T.



തുമ്പമൺ കാട്ടൂർ സെൻറ് മേരീസ് ഇടവകാംഗം മാടത്തു് ശ്രീ ഈശോ ഈശോയുടെ മകനായി 16–8–1933–ൽ ജനിച്ചു. കോളജ് വിദ്യാഭ്യാസാനന്തരം വൈദികസെമിനാരിയിൽനിന്നു് G.S.T. കരസ്ഥമാക്കി. 11–1–1965–ൽ വിവാഹിതനായി. വടശ്ശേരിക്കര പ്ലാന്താനത്തു് ശ്രീ ഈശോ വറുഗീസിന്റെ മകൾ അന്നമ്മയാണു് സഹധർമ്മിണി. മക്കൾ: റോയി (21), റൂബി (19), റെനി (17), റിജു (12). 25–3–1965–ൽ വൈദികനായി. തണ്ണിത്തോട്, തെക്കുതോട്, കടശ്ശനാട്, കുമ്പഴ, വഞ്ചിത്ര, മെഴുവേലി, പുത്തൻകാവു്, കുത്തമല, കുറ്റ്യാനി, കൈപ്പട്ടൂർ, മല്ലശ്ശേരി എന്നീ ഇടവകകളിൽ സേവനമനുഷ്ഠിച്ചിട്ടുണ്ടു്.

വിലാസം: മാടത്തുവീടു്, പെരുകോൽ.
കോഴഞ്ചേരി.

റവ. ഫാ. പി. എം. ഫീലിപ്പോസ്

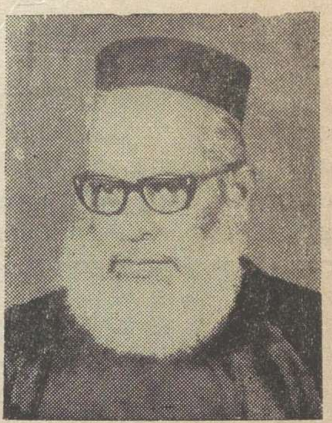

വയലത്തല മാർ സേവേറിയോസ് സ്ലീബാ ഇടവകാംഗം. പള്ളിക്കൽ പരേതനായ ശ്രീ ഗീവറുഗീസ് മത്തായിയുടെ മകനായി 23–3–1922–ൽ ജനിച്ചു. വിദ്യാഭ്യാസാനന്തരം മഞ്ഞനിക്കര ദയറായിൽ വൈദിക പരിശീലനം നേടി. 1–6–1943–ൽ വിവാഹിതനായി. അയിരൂർ കുറിക്കണ്ടത്തിൽ ശ്രീ ചാണ്ടി മാത്യുവിന്റെ മകൾ ശോശാമ്മയാണു് സഹധർമ്മിണി. മക്കൾ: മേരി (44), വത്സമ്മ (27). 21–2–1947–ൽ വൈദികനായി. ആറാട്ടുപുഴ, അയിരൂർ, വഞ്ചിത്ര, കാട്ടൂർ, വയലത്തല, കോഴഞ്ചേരി, കുത്തമല, കടമ്മനിട്ട, കുറിയാനി, മൈലപ്രാ എന്നീ ഇടവകകളിൽ സേവനം അനുഷ്ഠിച്ചു.

വിലാസം: പള്ളിയ്ക്കൽ, വയലത്തല പി. ഒ.,
റാന്നി, പത്തനംതിട്ട.

റവ. ഫാ. ബഞ്ചമിൻ മാത്യു M. Sc., B. D.



പുളിക്കീഴ് സെൻറ് തോമസ് ഇടവകാംഗമായ ശ്രീ ഗീവറുഗീസിന്റെ മകനായി 20–6–1956–ൽ ജനിച്ചു. പത്തനാപുരം മൗണ്ട് താബോർ ദയറാംഗമാണ്. കേരളാ യൂണിവേഴ്സിറ്റിയിൽനിന്ന് M. Sc. യും സെറാമ്പൂർ യൂണിവേഴ്സിറ്റിയിൽനിന്ന് B. D. യും നേടി. 4–12–1984–ൽ വൈദികനായി. കുമ്പഴ, ആമക്കുന്ന്, കോന്നി എന്നീ ഇടവകകളിൽ സേവനം അനുഷ്ഠിച്ചിട്ടുണ്ട്. പത്തനാപുരം സെൻറ് സ്റ്റീഫൻസ് കോളജ് അദ്ധ്യാപകനായി സേവനമനുഷ്ഠിക്കുന്നു.

വിലാസം: മൗണ്ട് താബോർ ദയറാ, പത്തനാപുരം.

റവ. ഫാ. ബർത്തലോമാ ജോർജ് B. A., B. D.



കുണ്ടറ നെടുമ്പായിക്കുളം സെൻറ് ജോർജ് ഇടവകയിൽ കോട്ടയടി പാലവിള പുത്തൻവീട്ടിൽ ശ്രീ പി. വൈ. ചാക്കോയുടെ മകനായി 10–4–1948-ൽ ജനിച്ചു. കേരളാ യൂണിവേഴ്സിറ്റിയിൽനിന്ന് B. A. യും ഓത്തഡോക്സ് തിയോളജിക്കൽ സെമിനാരിയിൽനിന്ന് G. S. T. യും സെറാമ്പൂരിൽനിന്ന് B. D. യും കരസ്ഥമാക്കി. T. T. C., ഹിന്ദി വിദ്വാൻ പരിശീലനവും നേടിയിട്ടുണ്ട്. പത്തനാപുരം മൗണ്ട് താബോർ ദയറാംഗമാണ്. 4–12–1985–ൽ വൈദികനായി. പുത്തൻപീടിക, ആമക്കുന്ന്, മുളന്തറ എന്നീ ഇടവകകളിൽ സേവനമനുഷ്ഠിച്ചു. ഹൈസ്കൂൾ അദ്ധ്യാപകനാണ്. സെൻറ് പോൾസ് സുവിശേഷസംഘം ഓർഗനൈസറായി സേവനമനുഷ്ഠിച്ചിട്ടുണ്ട്.

വിലാസം: മൗണ്ട് താബോർ ദയറാ, പത്തനാപുരം.

റവ. ഫാ. കെ. ടി. മത്തായി B. A., B. Ed.



കൊന്നപ്പാറ സെൻറ് പീറ്റേഴ്സ് ഇടവകാംഗം. കൊച്ചുമുറിയിൽ ശ്രീ കെ. ജി. തോമസിന്റെ മകനായി 3–9–1940–ൽ ജനിച്ചു. കേരളാ യൂണിവേഴ്സിറ്റിയിൽനിന്നും B. A., B. Ed. ബിരുദങ്ങളും കരസ്ഥമാക്കി. ഓതറ ദയറായിൽനിന്നും വൈദികപരിശീലനം നേടി. 10–7–1967–ൽ വിവാഹിതനായി. പുതുക്കുളം തുണ്ടിയത്തു ശ്രീ തോമസ് ജോണിന്റെ മകൾ റെയ്ച്ചൽ ആണ് സഹധർമ്മിണി. മക്കൾ: ഏലിയാമ്മ (18), മിനി (13), സിനി (7). 30–5–1969–ൽ വൈദികനായി. അട്ടച്ചാക്കൽ, മുളന്തറ, കുമ്പഴ, എലിമുള്ളും പ്ലാക്കൽ, ചെങ്ങറ എന്നീ ഇടവകകളിൽ സേവനമനുഷ്ഠിച്ചു. ഹൈസ്കൂൾ അദ്ധ്യാപകൻകൂടിയാണ്.

വിലാസം: കൊച്ചുമുറിയിൽ, കൊന്നപ്പാറ,
അതുമ്പുകുളം പി. ഒ., കോന്നി.

റവ. ഫാ. ടി. മർക്കോസ് ജോസഫ് M. Sc., M. Phil.

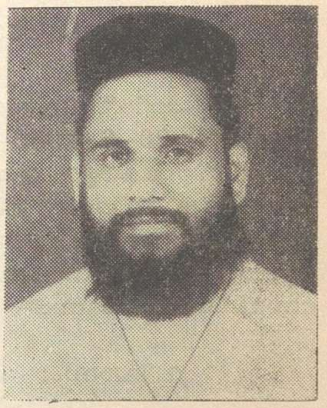

വളഞ്ഞവട്ടം സെൻറ് മേരീസ് ഇടവകാംഗം. തേക്കിൽ കണ്ടത്തിൽ ശ്രീ റവി. പി. മത്തായിയുടെ മകനായി 15–6–1956–ൽ ജനിച്ചു. പത്തനാപുരം മൗണ്ട് താബോർ ദയറാംഗമാണ്. കേരളാ യൂണിവേഴ്സിറ്റിയിൽനിന്നു M. Sc. യും M. Phil. ഉം കരസ്ഥമാക്കി. വൈദികപരിശീലനത്തിനുശേഷം 4–12–1985-ൽ വൈദികനായി. തുമ്പമൺ, അരുവാപ്പുലം എന്നീ ഇടവകകളിൽ സേവനം അനുഷ്ഠിച്ചു. പത്തനാപുരം സെൻറ് സ്റ്റീഫൻസ് കോളജ് അദ്ധ്യാപകനായി സേവനം അനുഷ്ഠിക്കുന്നു.

വിലാസം: മൗണ്ട് താബോർ ദയറാ, പത്തനാപുരം.



റവ. ഫാ. കെ. റവി. മാത്യൂസ് M. A., B. D.

കടമ്മനിട്ട സെൻറ് ജോൺസ് ഇടവകാംഗം. കിഴക്കേപെരുമ്പിൽ ശ്രീ കെ. ജി. തോമസിന്റെ മകനായി 23–8–1949–ൽ ജനിച്ചു. കാലിക്കട്ട് യൂണിവേഴ്സിറ്റിയിൽനിന്നു M. A. യും ഓത്തഡോക്സ് സെമിനാരിയിൽനിന്നു G. S. T. യും സെറാമ്പൂർ യൂണിവേഴ്സിറ്റിയിൽനിന്നു B. D. യും കരസ്ഥമാക്കി. വിവാഹിതൻ. തുമ്പമൺ സെൻറ് മേരീസ് ഇടവകാംഗമായ എലിസബേത്തു (അദ്ധ്യാപിക) ആണു സഹധർമ്മിണി. മക്കൾ: ശോഭ (12), ദീപ (10), ശാന്തി (8), തോമസ് (4). 1976–ൽ വൈദികനായി. കുമ്പഴ, കോന്നി എന്നീ ഇടവകകളിൽ സേവനം അനുഷ്ഠിച്ചു. യുവജനപ്രസ്ഥാനം ഭദ്രാസന വൈസ്പ്രസിഡൻറായി സേവനം അനുഷ്ഠിച്ചിട്ടുണ്ട്. ഇപ്പോൾ കാതോലിക്കേറ്റ് കോളജ് അദ്ധ്യാപകനാണ്.

വിലാസം: കിഴക്കേപെരുമ്പിൽ, കടമ്മനിട്ട പി. ഒ., പത്തനംതിട്ട.

റവ. ഫാ. പി. കെ. മാത്യൂസ്



കുമ്പഴ സെൻറ് മേരീസ് ഇടവകാംഗം. പാലക്കുന്നിൽ ശ്രീ കോശി കൊച്ചുകോശിയുടെ മകനായി 3–6–1937–ൽ ജനിച്ചു. ഇൻറർമീഡിയറിനു ശേഷം മഞ്ഞിനിക്കര ദയറായിൽ വൈദികപരിശീലനം നേടി. വിവാഹിതൻ. സഹധർമ്മണി ആലപ്പുഴ കനാലിൽ ശ്രീ മത്തായിയുടെ മകൾ ലില്ലി. മക്കൾ: ഏലിയാസ് (25), ജോജി (23), ആശ (19). 15–8–1960–ൽ വൈദികനായി. തുമ്പമൺ, സൗത്തു കാനറ, കാരൂർ, മീനങ്ങാടി, മണ്ണാറക്കുളഞ്ഞി, കടമ്മനിട്ട, നാറാണംമുഴി, മുള്ളനിക്കാട്, വട്ടക്കാവു എന്നീ ഇടവകകളിൽ സേവനം അനുഷ്ഠിച്ചിട്ടുണ്ട്.

വിലാസം: പാലക്കുന്നിൽ, കുമ്പഴ പി. ഒ., പത്തനംതിട്ട.

റവ. ഫാ. പി. ററി. മാത്യു G. S. T.



നാരങ്ങാനം സെൻറ് ഒസിയോസ് ഇടവകാംഗം. പുത്തൻപറമ്പിൽ ശ്രീ പി. ജി. തോമസിൻെറ മകനായി 24–5–1925–ൽ ജനിച്ചു. 7–2–1949–ൽ വിവാഹിതനായി. വീയപുരം തുമ്പുങ്കൽ ഡോ. വഗ്ഗീസ് ജോണിൻെറ പുത്രി മോളിയാണ് സഹധർമ്മിണി. മക്കൾ: സാലി (33), റൂബി (29), ഷീബ (19). 7–4–1949–ൽ വൈദികനായി. ആറാട്ടുപുഴ, മാരാമൺ, കാർത്തൂർ, നാരങ്ങാനം എന്നീ ഇടവകകളിൽ സേവനം അനുഷ്ഠിച്ചിട്ടുണ്ട്.

വിലാസം: പുത്തൻപറമ്പിൽ, നാരങ്ങാനം വെസ്റ്റ് 685642.

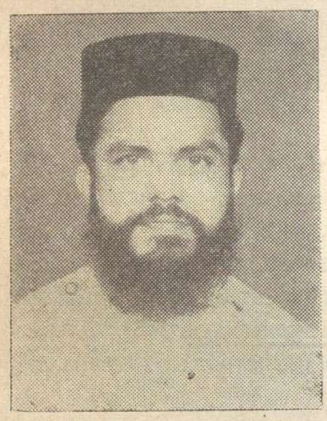

റവ. ഫാ. പി. ററി. മാത്യൂസ് B. A., G. S. T.

കോഴഞ്ചേരി, വഞ്ചിത്ര മാർ ബസ്ഹാനനിയ ഇടവകാംഗം. പുതുപ്പറമ്പിൽ ശ്രീ പി. പി. തോമസിൻെറ മകനായി 9–9–1953–ൽ ജനിച്ചു. കേരളാ യൂണിവേഴ്സിറ്റിയിൽനിന്നും B. A. യും ഓത്തഡോക്സ് സെമിനാരിയിൽ നിന്നും G. S. T. യും കരസ്ഥമാക്കി. 25–4–1983–ൽ വിവാഹിതനായി. സഹ ധർമ്മിണി നാരങ്ങാനം പഴയ വീട്ടിൽ പരേതനായ ശ്രീ പി. പി. തോമസി ൻെറ മകൾ ലീലാമ്മ. മക്കൾ: ജൂലി (4), ജൂബി (1). 9–9–1983–ൽ വൈദി കനായി. കുരിശുമുട്ടം, വട്ടക്കാവ്, ഓമല്ലൂർ, ഉളനാട് എന്നീ ഇടവകകളിൽ സേവനം അനുഷ്ഠിച്ചിട്ടുണ്ട്.

വിലാസം: പുതുപ്പറമ്പിൽ, തെക്കേമല പി. ഓ. കോഴഞ്ചേരി, 689 654.

റവ. ഫാ. എം. വി. മാത്യൂസ് G. Th.

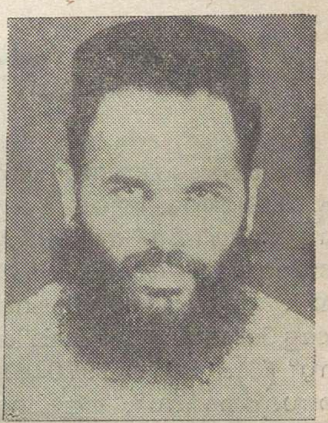

അയിരൂർ സെൻറ് ഇഗ്നേഷ്യസ് ഇടവകാംഗം. മണ്ണകുഴിയിൽ ശ്രീ വർഗ്ഗീസിൻെറ മകനായി 31–10–1939–ൽ ജനിച്ചു. 1965–ൽ ഹിന്ദുസ്ഥാൻ ബൈബിൾ ഇൻസ്റ്റിറ്റ്യൂട്ടിൽനിന്നും G. Th. ബിരുദം നേടി. ഓതറ സെൻറ് ജോർജ്ജ് ദയറായിൽ വൈദികപരിശീലനം നേടി. 30–1–1966–ൽ വിവാഹി തനായി. റാന്നി തെക്കുട്ടത്തിൽ ശ്രീ ഏബ്രഹാമിൻെറ മകൾ മറിയാമ്മയാണ് സഹധർമ്മിണി. മക്കൾ: ബിനോജി (19), ഏലിയാസ് (17), എൽദോ (17). 4–11–1967–ൽ വൈദികനായി. വടപുറം, മംഗലം, മെഴുവേലി, അയിരൂർ എന്നീ ഇടവകകളിൽ സേവനമനുഷ്ഠിച്ചിട്ടുണ്ട്.

വിലാസം: മാന്നാകുഴിയിൽ, ചെല്ലക്കാട് പി. ഒ., റാന്നി–689677

റവ. ഫാ. മാത്യു വർഗീസ് (ഷേബാലി) B. Sc., B. D.



തട്ട സെൻറ് ജോർജ് ഇടവകാംഗം. തിരുവിനാൽ ശ്രീ റവി. ജി. വർഗീസിന്റെ മകനായി 19–11–1955–ൽ ജനിച്ചു. 28–11–1983–ൽ വിവാഹിതനായി. വള്ളംകുളം കൊച്ചുവിഴലിൽ ശ്രീ കെ. എം. വർഗീസിന്റെ മകൾ ആനിയാണ് സഹധർമ്മിണി (കോട്ടയം ബസേലിയോസ് കോളജ് അസിസ്റ്റൻറ് ലൈബ്രേറിയൻ). മക്കൾ: ബോണി (4), ബിനു (1). കേരളാ യൂണിവേഴ്സിറ്റിയിൽനിന്നു B. Sc. യും ഓത്തഡോക്സ് സെമിനാരിയിൽനിന്നു G. S. T. യും സെറാമ്പൂർ യൂണിവേഴ്സിറ്റിയിൽനിന്നു B. D. യും കരസ്ഥമാക്കി. 11–8–1984–ൽ വൈദികനായി. അയിരൂർ, കുരിശുമുട്ടം, കാരൂർ എന്നീ ഇടവകകളിൽ സേവനം അനുഷ്ഠിച്ചു. ഓത്തഡോക്സ് യൂത്ത് സബ് എഡിറ്ററായി പ്രവർത്തിച്ചിട്ടുണ്ട്. ഹെറാൾഡ് എഡിറ്റർ, മലങ്കര ഓത്തഡോക്സ് ചർച്ച് ഫെയ്ത്ത് ആൻഡ് കൾച്ചറൽ ഫെലോഷിപ്പ് ജനറൽ സെക്രട്ടറി, കേരളാ ബാലസാഹിത്യ കമ്മറ്റിയംഗം എന്നീ നിലകളിൽ സേവനം അനുഷ്ഠിക്കുന്നു.

വിലാസം: തിരുവിനാൽ, ആനന്ദപ്പള്ളി പി. ഒ., അടൂർ.

റവ. ഫാ. മാത്യു എം. ശാമുവേൽ B. Com.



കൊട്ടമൺ സെൻറ് ബഹനാൻസ് ഇടവകാംഗം. റെയിൽപുരം ശ്രീ പി. വി. ശാമുവേലിന്റെ മകനായി 25–5–1961–ൽ ജനിച്ചു. കേരളാ യൂണിവേഴ്സിറ്റിയിൽനിന്നും B. Com. ബിരുദംനേടി. ഓത്തഡോക്സ് സെമിനാരിയിൽനിന്നു വൈദികപരിശീലനംനേടി. 4–7–1988–ൽ വിവാഹിതനായി. കൊട്ടമൺ പുത്തൻവീട്ടിൽ ശ്രീ റവി. ജി. മത്തായിയുടെ മകൾ മോനിയാണ് സഹധർമ്മിണി. 13–8–1988–ൽ വൈദികനായി കൊട്ടമൺ സെൻറ് ബഹനൻസ്, ഇടപ്പാവൂർ മാർ ഗ്രീഗോറിയോസ് ഇടവകയിൽ സേവനം അനുഷ്ഠിക്കുന്നു.

വിലാസം: റെയിൽപുരം, അയിക്കാട്ട്, കൊട്ടമൺ പി. ഓ.
പത്തനംതിട്ട 691555.

റവ. ഫാ. വി. ഇ. മാത്യൂസ് B. A.

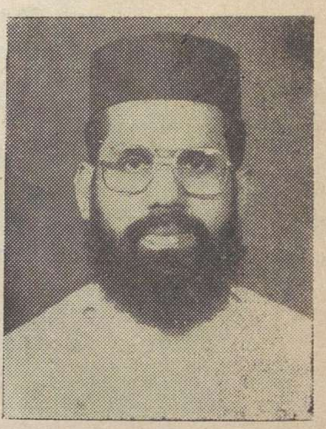

മങ്കാരം സെൻറ് മേരീസ് ഇടവകാംഗം. അയിരൂർ ഹിൽസിൽ ശ്രീ ഈപ്പൻ മത്തായിയുടെ മകനായി 15–5–1942–ൽ ജനിച്ചു. കേരളാ യൂണിവേഴ്സിറ്റിയിൽനിന്നും B. A. ബിരുദം കരസ്ഥമാക്കി. പത്തനാപുരം താബോർ ദയറായിൽ വൈദികവിദ്യാഭ്യാസംനേടി. 24–11–1969–ൽ വിവാഹിതനായി. ഇലന്തൂർ ചെറുകുന്നത്തു ശ്രീ സി. എം. ഇടിച്ചാണ്ടിയുടെ മകൾ മേരിക്കുട്ടിയാണ് സഹധർമ്മിണി. മക്കൾ: ബസിലി (17), ബ്രൂസ് (11), ബ്രിൻസ് (6). 30–4–1970–ൽ വൈദികനായി. തുമ്പമൺ, വാഴമുട്ടം, ബത്തേരി സെ. തോമസ്, മല്ലപ്പള്ളി സെ. ജോൺസ്, വട്ടക്കാവ്, നറാണംമൂഴി എന്നീ ഇടവകകളിൽ സേവനം അനുഷ്ഠിച്ചിട്ടുണ്ട്.

വിലാസം: അയിരൂർ ഹിൽസ്, കോന്നി, പത്തനംതിട്ട.

റവ. ഫാ. എ. വി. വറുഗീസ്



മാരാമൺ സെൻറ് മേരീസ് ഇടവകാംഗം. 1919 മാർച്ച് 21-ാംനു- റവ. ഫാ. വറീതു് വറുഗീസിൻെറ മകനായി ജനിച്ചു. മഞ്ഞനിക്കര സെമിനാരിയിൽനിന്നു് വൈദികപരിശീലനംനേടി. വിവാഹിതൻ. ഇലന്തൂർ മാർത്തോമ്മാപള്ളിയിൽപെട്ട തങ്കമ്മ വറുഗീസ് ആണു് സഹധമ്മിണി. മക്കൾ: അന്നമ്മ (41), മേരി (38), എലിസബേത്തു് (36), വറുഗീസു് (34), റിബേക്ക (31), ജോഷ്വാ (29). 1944 നവംബർ 19 നു- വൈദികനായി. തുമ്പമൺ സെൻറ് ജോർജ്ജ്, പാറത്തോട്ട് സെൻറ് ജോർജ്ജ്, തൊട്ടപുഴ, ബാംഗ്ളൂർ, കുവൈറ്റ് തുടങ്ങി പതിനാലിൽപരം ഇടവകകളിൽ സേവനം അനുഷ്ഠിച്ചിട്ടുണ്ടു്.

വിലാസം: അമയിൽ വീടു്, മാരാമൺ പി. ഓ., കോഴഞ്ചേരി,

റവ. ഫാ. വറുഗീസ് കളീയ്ക്കൽ M. A., B. D.



തണ്ണിത്തോട്ടു് ഇടവകാംഗം. കളീയ്ക്കൽ ശ്രീ വറുഗീസ് ജോർജിൻെറ പുത്രനായി 29-5-1961-ൽ ജനിച്ചു. കേരളാ യൂണിവേഴ്സിറ്റിയിൽനിന്നു് M.A., വൈദികസെമിനാരിയിൽനിന്നു് G.S.T., സെറാമ്പൂരിൽനിന്നു് B.D. ബിരുദങ്ങൾ കരസ്ഥമാക്കി. തെക്കേടത്തു് റവ. ഫാ. റ്റി. കെ. നൈനാൻെറ പുത്രി സൂസൻ വറുഗീസ് ആണു് സഹധമ്മിണി. 4-10-1986-ൽ വൈദികനായി. ആമക്കുന്നു് സെൻറ് ജോർജ്, തേക്കിൻതോട്ടു്, തുമ്പാക്കുളം എന്നീ ഇടവകകളിൽ സേവനമനുഷ്ഠിച്ചു. ഭദ്രാസന ആഭ്യന്തരമിഷൻ ഓർഗനൈസറായും പ്രവർത്തിച്ചു.

വിലാസം: കളീക്കൽ വീടു്, തണ്ണിത്തോട്ടു് പി. ഒ., കോന്നി-689696

റവ. ഫാ. പി. കെ. വറുഗീസ് G. S. T.

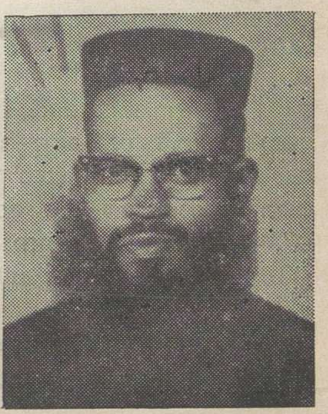

മല്ലശ്ശേരി സെൻറ് മേരീസ് ഇടവകാംഗം. 30-9-1935-ൽ കണിയാൻചാലിൽ പി. ജി. കോശിയുടെ പുത്രനായി ജനിച്ചു. ഇൻറർമീഡിയറ്റു് പാസ്സായശേഷം ഓർത്തഡോക്സ് സെമിനാരിയിൽനിന്നു് G. S. T. ബിരുദം നേടി. 1963 ഏപ്രിൽ 18-നു് വിവാഹിതനായി. മല്ലശ്ശേരി മരീത്താത്തു് മത്തായിയുടെ മകൾ ഏലിയാമ്മയാണു് സഹധമ്മിണി. മക്കൾ: റേച്ചൽ (23), അന്ന (21), കോശി (19), മേരി (12). 16-8-1964-ൽ വൈദികനായി. കൈപ്പട്ടൂർ, വകയാർ, മല്ലശ്ശേരി, കോന്നി എന്നീ ഇടവകകളിൽ സേവനം അനുഷ്ഠിച്ചു.

വിലാസം: കണിയാൻചാലിൽ, മല്ലശ്ശേരി, പത്തനംതിട്ട.

റവ. ഫാ. കെ. കെ. വറുഗീസ്



മല്ലശ്ശേരി സെൻറ് മേരീസ് ഇടവകാംഗം. കരിമരത്തിനാൽ ശ്രീ കോശി യുടെ മകനായി 3–10–1908–ൽ ജനിച്ചു. ഇ. എസ്. എൽ. സി പാസ്സായശേ ഷം ഓർത്തഡോക്സ് സെമിനാരിയിൽ വൈദികപരിശീലനം നേടി. 13–2–1934–ൽ വിവാഹിതനായി. തുമ്പമൺ ഇടക്കടവിൽ ശ്രീ തോമസിൻെറ മകൾ പരേതയായ ശോശാമ്മയാണ് സഹധർമ്മണി. മക്കൾ: രാജു (54), ബാബു (51), അലക്സാണ്ടർ (45), ജോജ്ജ് (42). 1937–ൽ വൈദികനായി. കോന്നി സെൻറ് ജോജ്ജ്, മല്ലശ്ശേരി സെൻറ് മേരീസ് എന്നീ ഇടവകകളിൽ സേവനം അനുഷ്ഠിച്ചു. മല്ലശ്ശേരി കെ. എം. യു. പി. സ്കൂൾ, സെൻറ് മേരീസ് റെസിഡൻഷ്യൽ ഇംഗ്ലീഷ് മീഡിയം സ്കൂൾ സ്ഥാപിക്കുന്നതിനു നേതൃത്വം നൽകി.

വിലാസം: കരിമരത്തിനാൽ വീട്, മല്ലശ്ശേരി, പത്തനംതിട്ട.



റവ. ഫാ. വി. ഷാജി മാത്യൂസ് M. A., B. D.

കിഴവള്ളൂർ സെൻറ് പീറേഴ്സ് ഇടവകാംഗം. പരേതനായ റവ. ഫാ. വി. ജെ. മാത്യൂസിൻെറ പുത്രനായി 17–3–1961–ൽ ജനിച്ചു. ആഗ്രായിൽ നിന്നു M. A. യും ഓർത്തഡോക്സ് സെമിനാരിയിൽനിന്നു G. S. T. യും സെറാമ്പൂർ യൂണിവേഴ്സിറ്റിയിൽനിന്നു B. D. യും കരസ്ഥമാക്കി. 10–7–1988–ൽ വിവാഹിതനായി. നന്നുവക്കാട് കുളത്തൂർ, ശ്രീ കെ. ടി. ജോഷ്വായുടെ മകൾ മേരിയാണ് സഹധർമ്മണി. 30–7–1988–ൽ വൈദിക നായി. ചാണ്ഡിഗാർ, അൽവാർ, ബറാലി എന്നിവിടങ്ങളിൽ സേവനം അനു ഷ്ഠിച്ചിട്ടുണ്ട്.

വിലാസം: വലിയപറമ്പിൽ, കിഴവള്ളൂർ, കോന്നി–689703.

റവ. ഫാ. ടി. ഡി. സാമുവേൽ



അട്ടച്ചാക്കൽ മാർ പീലക്സീനോസ് ഇടവകാംഗം. 3–9–1944–ൽ തെക്കേ മണ്ണിൽ ശ്രീ ഇടിക്കുള ദാനിയേലിൻെറ മകനായി ജനിച്ചു. വിവാഹിതൻ വട്ട വാക്കുഴി ശ്രീ തോമസ് ചാക്കോയുടെ മകൾ ഏലിയാമ്മയാണ് സഹധർമ്മണി. മക്കൾ: ശലോമ (9), ശേബ (6). 1977 ജൂൺ 25–നു വൈദികനായി, കാരസ്സാ ട്, നെല്ലിമല, തുമ്പമൺ, കാരൂർ, ളാക്കൂർ, വാഴമുട്ടം എന്നീ ഇടവകക ളിൽ സേവനം അനുഷ്ഠിച്ചു.

വിലാസം: തെക്കേമണ്ണിൽ,
കുമ്പള, പത്തനംതിട്ട–689653.

റവ. ഫാ. ടി. എം. സാമുവേൽ B. A., G. S. T.



മൈലപ്ര സെൻറ് ജോർജ്ജ് ഇടവകാംഗം. തയ്യിൽ ശ്രീ മത്തായിയുടെ പുത്രനായി 21–7–1933–ൽ ജനിച്ചു. കേരളാ യൂണിവേഴ്സിറ്റിയിൽനിന്നും B. A. യും ഓർത്തഡോക്സ് സെമിനാരിയിൽനിന്നും G. S. T. യും കരസ്ഥമാക്കി. 26–10–1959–ൽ വിവാഹിതനായി. കടമ്പനാട് ചാരുവിള പുത്തൻവീട്ടിൽ, ശ്രീ ഉമ്മൻറെ മകൾ ലീലാമ്മയാണ് സഹധർമ്മിണി. മക്കൾ: സൂസൻ (27), മാത്യു (25), എലിസബത്ത് (21), ജോർജ്ജ് (18). 28–11–1959–ൽ വൈദികനായി. കോഴഞ്ചേരി, നാറാണംമൂഴി, തോട്ടമൺ, മല്ലശ്ശേരി, മണ്ണാറകുളഞ്ഞി, കോന്നി, കടമ്മനിട്ട, വടശ്ശേരിക്കര, കൊറ്റനാട്, വെള്ളക്കല്ലുങ്കൽ എന്നീ ഇടവകകളിൽ സേവനം അനുഷ്ഠിച്ചു. കാതോലിക്കേറ്റ് കോളജ് പ്രൊഫസർ, മലങ്കരസഭ മാനേജിംഗ് കമ്മറ്റി അംഗം, ഭദ്രാസന കൗൺസിലംഗം മൈലപ്ര പഞ്ചായത്ത് പ്രസിഡണ്ട് എന്നീ നിലകളിലും സേവനം അനുഷ്ഠിച്ചിട്ടുണ്ട്.

വിലാസം: തയ്യിൽ മൈലപ്ര,
പത്തനംതിട്ട–689678.



റവ. ഫാ. പി. ഏ. സാമുവേൽ B. A., G. S. T.

നാറാണംമൂഴി സെൻറ് ജോർജ്ജ് ഇടവകാംഗം. പണിക്കത്തറയിൽ ശ്രീ ചെറിയാൻ ഏബ്രാഹമിൻറെ പുത്രനായി 14–8–1929–ൽ ജനിച്ചു. B. A. ബിരുദം നേടിയശേഷം വൈദിക സെമിനാരിയിൽനിന്നും G. S. T. യും കരസ്ഥമാക്കി. അവിവാഹിതനാണ്. 18–5–1958–ൽ വൈദികനായി. കോഴഞ്ചേരി, മല്ലശ്ശേരി, അട്ടച്ചാക്കൽ, കുമ്പഴ തുടങ്ങി പതിനാലിൽപരം ഇടവകകളിൽ സേവനം അനുഷ്ഠിച്ചു. കോളജ് പ്രൊഫസർ, സഭാ മാനേജിംഗ് കമ്മറ്റി അംഗം, ഭദ്രാസന കൗൺസിലംഗം എന്നീ നിലകളിലും സേവനമനുഷ്ഠിച്ചിട്ടുണ്ട്.

വിലാസം: പണിക്കതറയിൽ, നാറാണംമൂഴി കോന്നി.

റവ. ഫാ. പി. എം. സക്കറിയാ B. A., B. T.



വയലത്തല സെൻറ് മേരീസ് ഇടവകാംഗം. പാലപൊയ്കയിൽ ശ്രീ ഗീവറുഗീസ് മത്തായിയുടെ മകനായി 22–3–1935–ൽ ജനിച്ചു. ആലുവാ യു. സി. കോളജിൽനിന്നും B. A. യും തിരുവനന്തപുരം ടെയിനിംഗ് കോളജിൽനിന്നും B. T. യും നേടി. 1959 ഒക്ടോബർ 26–ന് വിവാഹിതനായി. മല്ലപ്പള്ളി കോനേലിൽ ശ്രീ കെ. സി. ചെറിയാൻറെ മകൾ അന്നമ്മയാണ് സഹധർമ്മിണി. മക്കൾ: സാറാമ്മ (26), അന്നമ്മ (24), ബെറ്റി (21), മിനി(19), മാത്യു (10). 3–7–1964–ൽ വൈദികനായി. വയലത്തല ഇടപ്പാവൂർ, കരിമ്പനാംകുഴി, തോട്ടമൺ, തിരുമുറ്റം തുടങ്ങിയ ഇടവകകളിൽ സേവനമനുഷ്ഠിച്ചിട്ടുണ്ട്. ഇപ്പോൾ ഹൈസ്കൂൾ ഹെഡ്മാസ്റ്റർ ആയും സേവനം അനുഷ്ഠിക്കുന്നു.

വിലാസം: പാലപൊയ്കയിൽ, വയലത്തല, പത്തനംതിട്ട.

റവ. ഫാ. സ്കറിയാ ഒ. ഐ. സി. M.A., B.D., M.Th.



കാനം സെൻറ് മേരീസ് ഇടവകാംഗം. പുത്തൻപുരയ്ക്കൽ ശ്രീ ജോർജിൻെറ മകനായി 11–4–1954–ൽ ജനിച്ചു. കേരളാ യൂണിവേഴ്സിറ്റിയിൽനിന്നു M. A. ബിരുദവും ഓർത്തഡോക്സ് സെമിനാരിയിൽനിന്നു G. S. T. യും സെറാമ്പൂരിൽനിന്നു B. D. യും M. Th. ഉം നേടി. ബഥനി പെരുന്നാട് ആശ്രമാംഗമാണ്. വയ്യാറ്റുപുഴ സെൻറ് തോമസ്, വടശ്ശേരിക്കര സെൻറ് മേരീസ്, ചിറ്റാർ സെൻറ് ജോർജ്, പെരുനാട് സെൻറ് തോമസ് എന്നീ ഇടവകകളിൽ സേവനം അനുഷ്ഠിച്ചിട്ടുണ്ട്.

വിലാസം: ബഥനി ആശ്രമം, റാന്നി പെരുനാട്, പത്തനംതിട്ട.

റവ. ഫാ. കെ. എം. സ്കറിയാ

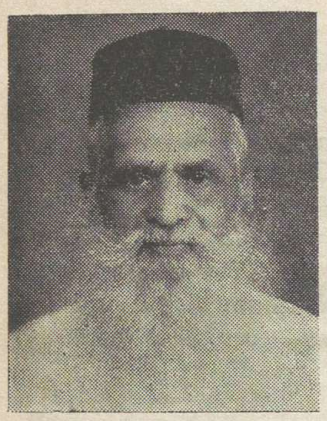

വയലത്തല മാർ സേവേറിയോസ് ഇടവകാംഗം. കുഴിയംമണ്ണിൽ ശ്രീ മാത്തുണ്ണിയുടെ പുത്രനായി 1915–ൽ ജനിച്ചു. ഓത്തഡോക്സ് സെമിനാരിയിൽ നിന്നു വൈദികപരിശീലനം നേടി. അവിവാഹിതനാണ്. 1952 സെപ്റ്റംബർ 9–നു വൈദികനായി. സ്വീഡാദാസ സമൂഹത്തിൽ സഞ്ചാരമിഷനറിയായിരുന്നു. അംബാല, ലുധിയാന, ചാണ്ഡിഗാർ, ജമ്മുകാശ്മീർ, തിരുവനന്തപുരം തുടങ്ങി ഇന്ത്യയിലും, ജർമ്മനി, സ്വിറ്റ്സർലണ്ട്, ഹോളൻഡ് തുടങ്ങി യൂറോപ്യൻ രാജ്യങ്ങളിലുമായി 31 ഇടവകകളിൽ സേവനമനുഷ്ഠിച്ചു.

വിലാസം: കുഴിയംമണ്ണിൽ, കാവതിയിൽ,
വയലത്തല, പത്തനംതിട്ട.

റവ. ഫാ. സാം ജി. കളീയ്ക്കൽ M. A., B. D.



ഓമല്ലൂർ ഇടവകാംഗം. കളീയ്ക്കൽ ശ്രീ ജി. വി. വറുഗീസിൻെറ പുത്രനായി 3–5–1951–ൽ ജനിച്ചു. കേരളാ സർവ്വകലാശാലയിൽനിന്നു M. A., ഓത്തഡോക്സ് സെമിനാരിയിൽനിന്നു G.S.T., സെറാമ്പൂരിൽനിന്നു B.D. എന്നീ ബിരുദങ്ങളും കരസ്ഥമാക്കി. 20–10–1975–ൽ വിവാഹിതനായി. വാര്യാപുരം, നിരവിൽ ശ്രീ എൻ. ടി. ഏബ്രഹാമിൻെറ മകളും മറിയാമ്മയാണ് സഹധർമ്മിണി. മക്കൾ: റിജോയി (11), റീജ (9), റെറ്റി (4). 14–8–1983–ൽ വൈദികനായി. ആയൂർ, നെല്ലിക്കുന്നം, കുണ്ടറ സെൻറ് തോമസ് എന്നീ ഇടവകകളിൽ സേവനമനുഷ്ഠിച്ചു. ഉളനാട് സെൻറ് ജോൺസ് ഇടവകയിൽ പ്രവർത്തിക്കുന്നു.

വിലാസം: കളീയ്ക്കൽ, ഓമല്ലൂർ പി. ഒ., പത്തനംതിട്ട.

റവ. ഫാ. ടി. ജി. സ്റ്റീഫൻ G. S. T.



മാക്കാംകുന്ന് ഇടവകാംഗം. തെങ്ങുംതറയിൽ വെരി. റവ. ടി. ജി. ഗീവറുഗീസ് കോർ എപ്പിസ്കോപ്പായുടെ പുത്രനായി 15–11–1935–ൽ ജനിച്ചു. കോളജുവിദ്യാഭ്യാസത്തിനുശേഷം വൈദികസെമിനാരിയിൽനിന്ന് G. S. T. ബിരുദം നേടി. 30–4–1967–ൽ വിവാഹിതനായി. പാണ്ടൻകേരി മുണ്ടകത്തിൽ റവ. ഫാ. എം. സി. ഗീവറുഗീസിന്റെ മകൾ മറിയാമ്മയാണ് സഹധർമ്മിണി (അദ്ധ്യാപിക). മക്കൾ: മറിയാമ്മ (20), ഗീവറുഗീസ് (18), സാറ (17), അച്ചാമ്മ (15). 1967–ൽ വൈദികനായി. വണ്ണാറക്കുളഞ്ഞി, പുത്തൻകാവ് സെന്റ് മേരീസ്, സെക്കന്റാബാദ്, ഊട്ടി, തുമ്പമൺ തുടങ്ങി 10–ൽപരം ഇടവകകളിൽ സേവനമനുഷ്ഠിച്ചിട്ടുണ്ട്.

വിലാസം: തെങ്ങുംതറ ചാലിൽ, പുത്തൻവീട്,
മാക്കാംകുന്ന്, പത്തനംതിട്ട.

റവ. ഫാ. റൈറൈറസ് ജോർജ് M. A., B. D.



മാക്കാംകുന്ന് സെന്റ് സ്റ്റീഫൻസ് കത്തീഡ്രൽ ഇടവകാംഗം. താവളത്തിൽ പരേതനായ ശ്രീ ടി. കെ. ജോർജിന്റെ പുത്രനായി 2–10–1953–ൽ ജനിച്ചു. കേരളാ സർവ്വകലാശാലയിൽനിന്ന് M. A., വൈദികസെമിനാരിയിൽനിന്ന് G. S. T., സെറാമ്പൂരിൽനിന്ന് B. D. എന്നീ ബിരുദങ്ങൾ കരസ്ഥമാക്കി. ലൂവയിനിൽ ആറുമാസത്തെ വേദശാസ്ത്ര ഉപരിപഠനം നടത്തി. പത്തനംതിട്ട ബേസിൽ ദയറാംഗമാണ്. 6–7–1985–ൽ വൈദികനായി. തുമ്പാക്കുളം, മണ്ണീറ, പാറക്കുളം എന്നീ ഇടവകകളിൽ സേവനമനുഷ്ഠിച്ചു. ഇപ്പോൾ ബേസ്സിൽ അരമന, വെട്ടൂർ, മണ്ണാറക്കുളഞ്ഞി എന്നീ ഇടവകകളിൽ സേവനമനുഷ്ഠിക്കുന്നു. അഭിവന്ദ്യ പീലക്സീനോസ് തിരുമേനിയുടെ സെക്രട്ടറി കൂടിയാണ്.

വിലാസം: ബേസിൽ അരമന, പത്തനംതിട്ട.

റവ. ഡീ. എം. ഒ. ജോൺ B. Sc., B. D.



തുമ്പമൺ സെന്റ് മേരീസ് കത്തീഡ്രൽ ഇടവകാംഗം. മഠത്തിൽ ശ്രീ എം. കെ. ഉമ്മന്റെ പുത്രനായി 11–11–1955–ൽ ജനിച്ചു. കേരളാ സർവ്വകലാശാലയിൽനിന്ന് B. Sc., ഓർത്തഡോക്സ് സെമിനാരിയിൽനിന്ന് G. S. T., സെറാമ്പൂരിൽനിന്ന് B. D. എന്നീ ബിരുദങ്ങൾ കരസ്ഥമാക്കി. വിയറ്റ്നാം യൂണിവേഴ്സിറ്റിയിൽ D. Th. ഗവേഷണം പൂർത്തിയാക്കിക്കൊണ്ടിരിക്കുന്നു. അവിവാഹിതനാണ്. 12–4–1980–ൽ അവുപ്പദ്യാക്കിനോ പട്ടം സ്വീകരിച്ചു.

വിലാസം: മഠത്തിൽ വീട്, തുമ്പമൺ.

റവ. ഡീക്കൻ തോമസ് പോൾ



തണ്ണിത്തോട് സെൻറ് ജോർജ്ജ് ഇടവകാംഗം. പിനാത്തുംമൂട്ടിൽ ശ്രീ തോമസിൻെറ പുത്രനായി 30–5–1965–ൽ ജനിച്ചു. രണ്ടു വർഷത്തെ കോളജ് വിദ്യാഭ്യാസത്തിനുശേഷം ഓത്തഡോക്സ് സെമിനാരിയിൽ വൈദിക പരിശീലനം നേടി. കേരളാ യൂണിവേഴ്സിറ്റിയിൽ B. A. സ്സ് പഠിച്ചുകൊണ്ടിരിക്കുന്നു. ഇപ്പോൾ ഭദ്രാസന പ്രവർത്തനങ്ങളിൽ വ്യാപൃതനാണ്. 12–5–1987–ൽ അവുപ്പട്ടിയോക്കിൽനോപട്ടം സ്വീകരിച്ചു.

വിലാസം: പിനാത്തുംമൂട്ടിൽ വീട്, തണ്ണിത്തോട് പി. ഒ. പത്തനംതിട്ട.



റവ. ഡീ. യോഹന്നാൻ B. A.

ചെങ്ങറ സെൻറ് ജോർജ്ജ് ഇടവകാംഗമായ ശ്രീ മാത്തൻ ചെറിയാൻെറ പുത്രനായി 8–5–1965–ൽ ജനിച്ചു. കേരളാ യൂണിവേഴ്സിറ്റിയിൽനിന്നും B. A. ബിരുദം കരസ്ഥമാക്കി. ഇപ്പോൾ വൈദികസെമിനാരിയിൽ പഠിക്കുന്നു: ബഥനി ആശ്രമാംഗമാണ്. 10–10–1987–ൽ കോറൂയോപട്ടം സ്വീകരിച്ചു.

വിലാസം: ബഥനി ആശ്രമം, പെരുനാട്, പത്തനംതിട്ട.

ശ്രീ വി. വൈ. അച്ചൻകുഞ്ഞ് B.Com.

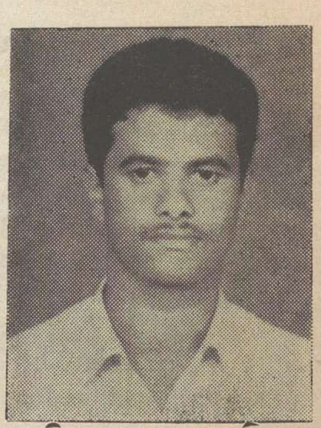

കോന്നി സെൻറ് ജോർജ്ജ് വലിയപള്ളി ഇടവകാംഗം. കിഴവള്ളൂർ, വയലിൻ കരോട്ട് ശ്രീ. യോഹന്നാൻെറ മകനായി 25–6–1964–ൽ ജനിച്ചു. കേരളാ സർവ്വകലാശാലയിൽനിന്നും B. Com. ബിരുദം കരസ്ഥമാക്കി. ഇപ്പോൾ വൈദികസെമിനാരിയിൽ പഠിക്കുന്നു.

വിലാസം: വയലിൻകരോട്ട് വീട്, കിഴവള്ളൂർ പി. ഒ. കോന്നി 689703

ശ്രീ കെ. ജി. ജോൺസൺ

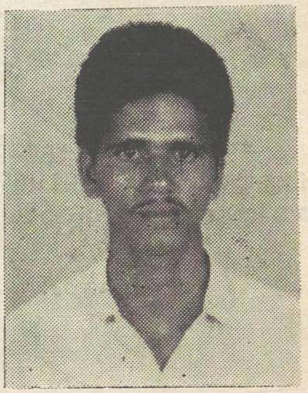

ചന്ദനപ്പള്ളി സെൻറ് ജോർജ് വലിയപള്ളി ഇടവകാംഗം. ഇടത്തിട്ട കല്ലിട്ടേതിൽ ശ്രീ പി. ജെ. ജോർജിൻെറ പുത്രനായി 25–5–1965–ൽ ജനിച്ചു. അഞ്ചുവർഷത്തെ കോളജുവിദ്യാഭ്യാസത്തിനുശേഷം വൈദികസെമിനാരിയിൽ പഠിക്കുന്നു.

വിലാസം: കല്ലിട്ടേതിൽ വീട്,
ഇടത്തിട്ട പി. ഒ., കൊട്ടമൺ.

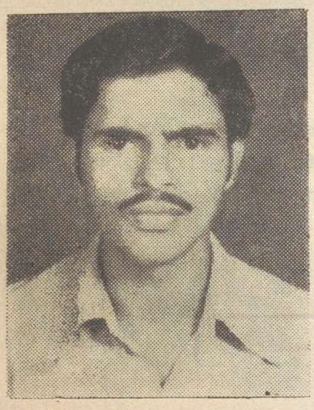

ശ്രീ കെ. എസ്. ജോൺസ്

കുമ്പഴ സെൻറ് മേരീസ് വലിയ കത്തീഡ്രൽ ഇടവകാംഗം. കുമ്പുക്കാട്ട് ശ്രീ കെ. ജി. സ്കറിയായുടെ പുത്രനായി 28–8–1960–ൽ ജനിച്ചു. അഞ്ചുവഷ് ത്തെ കോളജുവിദ്യാഭ്യാസത്തിനുശേഷം ഇപ്പോൾ വൈദികസെമിനാരിയിൽ പഠിക്കുന്നു.

വിലാസം: കുമ്പുക്കാട്ട് വീട്, വെട്ടൂർ പി. ഒ.,
കുമ്പഴ, പത്തനംതിട്ട–689653

ശ്രീ ജോൺ മാത്യു

തിരുമുറ്റം സെൻറ് മേരീസ് ഇടവകാംഗം. കടമ്മനിട്ട മഠത്തിലേത്തു ശ്രീ എം. സി. മാത്യുവിൻെറ പുത്രനായി 26–5–1965–ൽ ജനിച്ചു. അഞ്ചുവർ ഷത്തെ കോളജുവിദ്യാഭ്യാസത്തിനുശേഷം ഇപ്പോൾ വൈദികസെമിനാരിയിൽ പഠിക്കുന്നു.

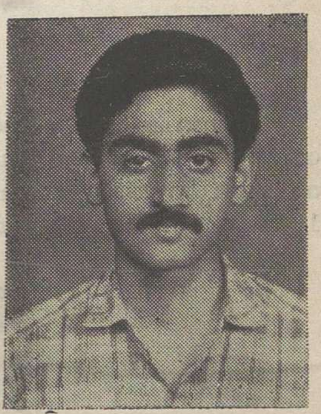

വിലാസം: മഠത്തിലേത്തു, അന്തിയാളൻകാവു പി. ഒ.,
പത്തനംതിട്ട–689649



ശ്രീ തോമസ് കെ. ചാക്കോ

നരിയാപുരം ഇമ്മാനുവേൽ ഇടവകാംഗം. കടന്തിയിൽ ശ്രീ ചാക്കോയുടെ പുത്രനായി 31–5–1967–ൽ ജനിച്ചു. അഞ്ചുവർഷത്തെ കോളജ് വിദ്യാഭ്യാസത്തിനുശേഷം ഇപ്പോൾ വൈദികസെമിനാരിയിൽ പഠിക്കുന്നു.

വിലാസം: കടന്തിയിൽ, നരിയാപുരം–689513

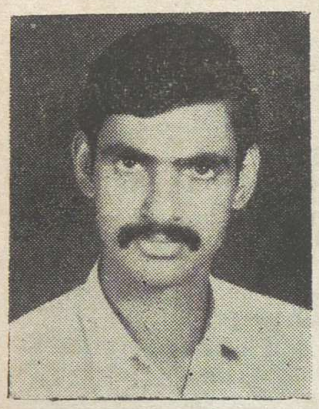

ശ്രീ ടി. വറുഗീസ് മാത്യു B. Com.

മൈലപ്ര സെൻറ് ജോർജ് ഇടവകാംഗം. മേക്കൊഴൂർ തടിയിൽ പടിഞ്ഞാറേതിൽ ശ്രീ മാത്യുവിന്റെ പുത്രനായി 30–5–1960–ൽ ജനിച്ചു. കേരളാ യൂണിവേഴ്സിറ്റിയിൽനിന്നു B. Com. ബിരുദം കരസ്ഥമാക്കി. ഇപ്പോൾ വൈദികസെമിനാരിയിൽ പഠിക്കുന്നു.

വിലാസം: തടിയിൽ പടിഞ്ഞാറേതിൽ,
മേക്കൊഴൂർ, പത്തനംതിട്ട.

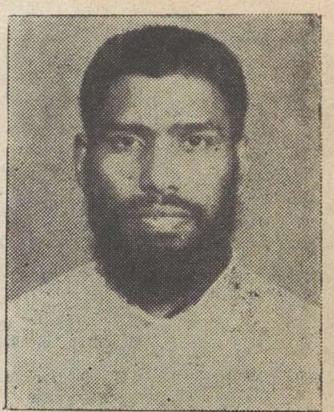

ബ്രദർ സാമു ജോർജ്

നന്നുവക്കാട് സെൻറ് ഗ്രിഗോറിയോസ് ഇടവകാംഗമായ ശ്രീ കോശി ജോർജിന്റെ പുത്രനായി 21–4–1956–ൽ ജനിച്ചു. രണ്ടുവർഷത്തെ കോളജ് വിദ്യാഭ്യാസത്തിനുശേഷം ഇപ്പോൾ വൈദികസെമിനാരിയിൽ പഠിക്കുന്നു. 1974 മുതൽ മൈലപ്ര മാർ കുറിയാക്കോസ് ആശ്രമാംഗമാണ്.

വിലാസം: മാർ കുറിയാക്കോസ് ആശ്രമം,
മൈലപ്ര, പത്തനംതിട്ട.



ശ്രീ വി. എ. സ്റ്റീഫൻ B. Sc., B. Ed.

കുമ്പഴ വടക്കു് മാർ കുറിയാക്കോസു് ഇടവകാംഗം. വേലശ്ശേരിൽ ശ്രീ ഏബ്രഹാമിന്റെ മകനായി 10–8–1941–ൽ ജനിച്ചു. കേരളാ യൂണിവേഴ്സിറ്റിയിൽനിന്നു് B. Sc., ബോംബെയിൽനിന്നു് B. Ed. എന്നീ ബിരുദങ്ങളും കരസ്ഥമാക്കി. 17–10–1970–ൽ വിവാഹിതനായി. കാവുംപാട്ടു് ശ്രീ മത്തായിയുടെ മകളും മേരിക്കുട്ടി (അദ്ധ്യാപിക) യാണു് സഹധർമ്മിണി. മക്കൾ: ബെൻ (18), ബീന (16), ബിന്ദു (15), ബിനു (8). ഇപ്പോൾ വൈദിക സെമിനാരിയിൽ ഹ്രസ്വകാലപഠനം നടത്തുന്നു.

വിലാസം: വേലശ്ശേരിൽ, കുമ്പഴ, പത്തനംതിട്ട.



ശ്രീ റോയി പി. തോമസു്

കാത്തൂർ സെന്റർ പീറേഴ്സു് ഇടവകാംഗം. പ്രക്കാനം പ്ലാങ്കൂട്ടത്തിൽ ശ്രീ തോമസിന്റെ പുത്രനായി 27–5–1965–ൽ ജനിച്ചു. അഞ്ചുവർഷത്തെ കോളജുവിദ്യാഭ്യാസത്തിനുശേഷം ഇപ്പോൾ വൈദികസെമിനാരിയിൽ പഠിക്കുന്നു.

വിലാസം: പ്ലാങ്കൂട്ടത്തിൽ, പ്രക്കാനം പി. ഒ., ഇലന്തൂർ–689643

It is a great thing to speak to God; but still better to purify oneself for God.
— St. Gregory Nazianzen

"The beginning of abstinence is bitter and severe, but the end thereof is pleasant and sweet." — Philoxenos of Mabbug.

"Although modern man zestfully explores outer space, he seems quite content to live in a spiritual kindergarten and to play in a moral wilderness." — Carl Henry

With the best Compliments from:-



St. Mary's Orthodox Church

Park Avenue - Ernakulam

Cochin — 682011

Phone: 352490

ചെങ്ങന്നൂർ ഭദ്രാസനം

ചരിത്രം

തുമ്പമൺ, നിരണം, കൊല്ലം എന്നീ ഭദ്രാസനങ്ങളിൽനിന്നുള്ള 50 പള്ളികളെ ഉൾപ്പെടുത്തി 1985 മാർച്ച് 10–നു് ചെങ്ങന്നൂർ ഭദ്രാസനം രൂപീകൃതമായി. 1985 ആഗസ്റ്റ് 25–നു് ഭദ്രാസനത്തിന്റെ ഔപചാരികമായ ഉദ്ഘാടനം പരിശുദ്ധ ബസേലിയോസ് മാർത്തോമ്മാ മാത്യൂസ് പ്രഥമൻ കാതോലിക്കാബാവാ തിരുമേനി നിർവഹിച്ചു. 1985 ആഗസ്റ്റ് ഒന്നിനു് തോമസ് മാർ അത്തനാസിയോസ് എപ്പിസ്കോപ്പായെ ഭദ്രാസനത്തിന്റെ പ്രഥമ മെത്രാപ്പോലീത്തായായി നിയമിച്ചു. അതുവരെ പരിശുദ്ധ കാതോലിക്കാബാവാതിരുമേനി നേരിട്ടു് ഭരണം നടത്തിയിരുന്നു. പുത്തൻകാവിൽ ഗീവറുഗീസ് മാർ പീലക്സിനോസ് മെത്രാപ്പോലീത്തായുടെ ആസ്ഥാനങ്ങളിൽ ഒന്നായിരുന്ന ബഥേൽ അരമനയാണു്, ഭദ്രാസനാസ്ഥാനമായി ഇപ്പോൾ പ്രവർത്തിക്കുന്നതു്.

സ്ഥിതിവിവരങ്ങൾ:

രണ്ടു കത്തീഡ്രലും ഒരു സിംഹാസനപ്പള്ളിയും ഉൾപ്പെടെ 50 പള്ളികളുണ്ടു്. 41 പള്ളികളിൽ മാസത്തിൽ എല്ലാ തവണയും 8 പള്ളികളിൽ 2 തവണയും ഒരു പള്ളിയിൽ ഒരു തവണയും വി. കുർബ്ബാന നടത്തുന്നു. 4 റമ്പാന്മാരും, 6 കോർ എപ്പിസ്കോപ്പന്മാരും, 41 വൈദികരും, 2 ശെമ്മാശന്മാരും, 5 വൈദികവിദ്യാർത്ഥികളും സഭയിൽ സേവനമനുഷ്ഠിക്കുന്നു. പ്രായാധിക്യത്താൽ സർവ്വീസിൽനിന്നു് വിരമിച്ച 7 വൈദികരും ഉണ്ടു്.

ബഥേൽ അരമനയോടു ചേർന്നുള്ള നിലം ഭദ്രാസനാസ്ഥാനം പണിയുന്നതിനായി നികത്തി എടുത്തു് 1987 ജനുവരി 1–നു് പ. കാതോലിക്കാബാവാ തിരുമേനി ഭദ്രാസനാസ്ഥാനത്തിനായി തറക്കല്ലിട്ടു. ആവശ്യാനുസരണമുള്ള കെട്ടിടങ്ങൾ പണിയുന്നതിനായി 'ഒരു ചതുരശ്രഅടി പദ്ധതി'യിൽക്കൂടി പണം സമാഹരിച്ചുകൊണ്ടിരിക്കുന്നു. ഭദ്രാസനത്തിന്റെ വികസനപ്രവർത്തനങ്ങൾക്കായി ആഗസ്റ്റ് ആദ്യ ഞായറാഴ്ച ഭദ്രാസനദിനമായി ആചരിക്കുന്നു.

ഭദ്രാസനത്തെ 5 ഡിസ്ട്രിക്ടുകളായി തിരിച്ചു് ആദ്ധ്യാത്മിക സംഘടനകൾ പ്രവർത്തിക്കുന്നു. ഇടവകകളിലെ ആദ്ധ്യാത്മിക സംഘടനകൾക്കു് നേതൃത്വം കൊടുക്കുന്നതിനായി തെരഞ്ഞെടുക്കപ്പെട്ട പ്രവർത്തകരെ ചേർത്തു് സണ്ടേ സ്കൂൾ സുവിശേഷസംഘവും, വൈദികാഭ്യസനത്തിനും സഭാസേവനത്തിനുമായി ആഗ്രഹിക്കുന്നവരെ ചേർത്തു് 'ദൈവവിളിസംഘവും' ഭദ്രാസനതലത്തിൽ പ്രവർത്തിക്കുന്നു. എല്ലാ മൂന്നാം ശനിയാഴ്ചയും ഭദ്രാസനത്തിന്റെ നേതൃത്വത്തിൽ ഓരോ ഡിസ്ട്രിക്ടിൽവച്ചു് പ്രതിമാസധ്യാനയോഗവും ഉപവാസപ്രാർത്ഥനയും നടത്തുന്നു. വൈദികരുടെ പ്രവർത്തനങ്ങൾ ഇടവകമെത്രാപ്പോലീത്തായെ അതതു മാസം അറിയിക്കുന്നതിനായുള്ള പ്രതിമാസ പ്രവർത്തനറിപ്പോർട്ടും നടപ്പാക്കിയിട്ടുണ്ടു്.

1988–ൽ മൂന്നുമാസത്തിലൊരിക്കൽ ഭദ്രാസനകേന്ദ്രത്തിൽനിന്നും പ്രസിദ്ധീകരിച്ചിരുന്ന 'ബഥേൽ പത്രിക' 1989 മുതൽ മാസികയായി പ്രസിദ്ധീകരിക്കുന്നു. ഫാ. കെ. ഒ. ഫിലിപ്പ് ഭദ്രാസന സെക്രട്ടറിയായും ഫാ. നൈനാൻ കെ. ജോർജ് ഭദ്രാസന വൈദികസംഘം സെക്രട്ടറിയായും പ്രവർത്തിക്കുന്നു.

വിലാസം: ബഥേൽ അരമന,
ചെങ്ങന്നൂർ പി. ഒ. ഫോൺ 2731



നി. വ. ദി. ശ്രീ തോമസ് മാർ അത്തനാസിയോസ് എപ്പിസ്കോപ്പാ

ചെങ്ങന്നൂർ ഭദ്രാസനാധിപൻ

നി. വ. ദി. ശ്രീ തോമസ് മാർ അത്തനാസിയോസ് എപ്പിസ്കോപ്പാ

പുത്തൻകാവ് കിഴക്കെത്തലയ്ക്കൽ പുണ്യശ്ലോകനായ പുത്തൻകാവിൽ ഗീവറുഗീസ് മാർ പീലക്സിനോസ് മെത്രാപ്പോലീത്തായുടെ സഹോദരനായ പരേതനായ ശ്രീ കെ. റ്റി. തോമസ്സിന്റെയും കോഴഞ്ചേരി തേർവേലിൽ തെള്ളിരേത്തു് ഏലിയാമ്മയുടെയും പുത്രനായി 1939 ഏപ്രിൽ 3-നു് ജനിച്ചു. പ്രാഥമിക വിദ്യാഭ്യാസാനന്തരം ഹൈസ്കൂൾ വിദ്യാഭ്യാസം എം. ഡി. സെമിനാരിയിൽ നടത്തി.

കോട്ടയം സി. എം. എസ്. കോളജിൽനിന്നു് ഇൻറർ മീഡിയറും, ചങ്ങനാശ്ശേരി എസ്. ബി. കോളജിൽനിന്നു് ബി. എസ്. സി യും, എസ് ബി. കോളജിൽനിന്നു് ബി. എഡും, ബറോഡാ എം എസ് യൂണിവേഴ്സിറ്റിയിൽനിന്നു് എം. എഡും, സെറാമ്പൂർ കോളജിൽനിന്നു് ബി. ഡി യും കരസ്ഥമാക്കി.

1970 മെയ് 7—നു പ. ബസ്സേലിയോസ് ഔഗേൻ കാതോലിക്കാബാവായിൽനിന്നു് ശെമ്മാശുപട്ടവും 1970 മെയ് 26—നു് ദാനിയേൽ മാർ പീലക്സിനോസ് മെത്രാപ്പോലീത്തായിൽനിന്നു് വൈദികപട്ടവും സ്വീകരിച്ചു. ബറോഡ, ആനന്ദ്, ബാവനഗർ, ജാംനഗർ, രാജ്കോട്ട്, ഉദയപ്പൂർ, പോർബന്തർ, വെർവെൽ, ബ്രോച്ച്, സൂറത്ത്, ബൽസാർ, ബാൻഡ്രാ, അന്തേരി, അബുദബി എന്നീ ഇടവകകളിൽ വികാരിയായി സേവനം അനുഷ്ഠിച്ചു.

ബറോഡാ ഗൈഡൻസ് അസ്സോസിയേഷൻ സ്ഥാപക വൈസ് പ്രസിഡൻറ്, സെൻറ് ബേസിൽ സൊസൈറ്റി പ്രസിഡൻറ്, വിദ്യാർത്ഥിപ്രസ്ഥാനം ബറോഡാ യൂണിറ്റ് വൈസ് പ്രസിഡൻറ് എന്നീ നിലകളിൽ പ്രവർത്തിച്ചു. ഇദ്ദേഹത്തിന്റെ ശ്രമഫലമായി ഗുജറാത്തിൽ ബഹ്സാർ, സൂറത്ത്, ബറൂച്ച്, മെഹസാനാ, ജാംനഗർ രാജ്കോട്, ഭാവിനഗർ, ഗാന്ധിദാം, പോർബന്തർ, രാജസ്ഥാനിലെ ഉദയപ്പൂർ, മഹാരാഷ്ട്രയിലെ അന്തേരി എന്നിവിടങ്ങളിൽ സഭാംഗങ്ങളെ ചേർത്ത് പുതിയ ഇടവകകൾ സ്ഥാപിക്കുവാൻ കഴിഞ്ഞതു് ത്യാഗോജ്വലമായ സേവനസന്നദ്ധതയുടെ തെളിവാണു്. ബറോഡാ ബേസിക് സ്കൂൾ, ഹലോ എം. ജി. എം. സ്കൂൾ ഇദ്ദേഹം സ്ഥാപിച്ചവയാണു്.

1982 ഡിസംബർ 28—ാം തീയതി തിരുവല്ല പാലിയക്കര പള്ളിയിൽ കൂടിയ മലങ്കര അസോസിയേഷൻ ഇദ്ദേഹത്തെ മെത്രാൻസ്ഥാനത്തേയ്ക്കു തെരഞ്ഞെടുത്തു. 1983 മെയ് 14—നു് പരുമല സെമിനാരിയിൽവച്ചു് നിയുക്ത കാതോലിക്ക മാത്യൂസ് മാർ ക്രിസോസ്തോമോസ് മെത്രാപ്പോലീത്താ റമ്പാൻസ്ഥാനം നല്കി. 1985 മെയ് 15—നു് പുതിയ കാവ് സെൻറ് മേരീസ് കത്തീഡ്രലിൽവച്ചു നടന്ന മെത്രാൻസ്ഥാനാഭിഷേകത്തിൽ, പരിശുദ്ധ ബസേലിയോസ് മാർത്തോമ്മാ മാത്യൂസ് പ്രഥമൻ കാതോലിക്കാബാവാ 'തോമസ് മാർ അത്തനാസിയോസ്' എന്ന നാമധേയത്തിൽ എപ്പിസ്കോപ്പായായി വാഴിച്ചു.

1985 ആഗസ്റ്റ് 25—നു് ചെങ്ങന്നൂർ അരമനയിൽവച്ചു് പരിശുദ്ധ കാതോലിക്കാബാവാ തിരുമേനി 1985 ആഗസ്റ്റ് ഒന്നിനു് രൂപംകൊണ്ട ചെങ്ങന്നൂർ ഭദ്രാസനത്തിന്റെ പ്രഥമ മെത്രാപ്പോലീത്തായായി ഇദ്ദേഹത്തെ സ്ഥാനാരോഹണം നടത്തി. ഭദ്രാസനത്തിന്റെ സർവ്വതോമുഖമായ വളർച്ചയ്ക്കും വികസനത്തിനുമായി ഇദ്ദേഹം നൂതനങ്ങളായ കർമ്മപരിപാടികളാവിഷ്കരിച്ചു് നടപ്പിൽ വരുത്തിക്കൊണ്ടിരിക്കുന്നു.

ബാലസമാജം പ്രസിഡൻറ്, മലങ്കര ഓർത്തഡോക്സ് ചർച്ച് എഡ്യൂക്കേഷൻ ആൻറ് സോഷ്യൽ സർവ്വീസ് സൊസൈറ്റി പ്രസിഡൻറ്, ഗീവറുഗീസ് ദ്വിതീയൻ കാതോലിക്കാബാവായുടെ ചരമ കനകജൂബിലി ജനറൽ കൺവീനർ, ഓതറ ദയറ വിസിറ്റർ ബിഷപ്പ്, ചെങ്ങന്നൂർ മതസൗഹാർദ്ദസമിതി രക്ഷാധികാരി എന്നീ നിലകളിൽ ഇപ്പോഴും പ്രവർത്തിക്കുന്നു.

1987—ൽ സ്പെയിനിലെ മദ്രിദിൽവച്ചു നടന്ന അഖിലലോക സഭാകൗൺസിലിന്റെ സമ്മേളനത്തിൽ മലങ്കരസഭയെ പ്രതിനിധീകരിച്ചു് പങ്കെടുത്തു.

വിലാസം: ബഥേൽ അരമന
ചെങ്ങന്നൂർ പി. ഒ. ഫോൺ: ചെങ്ങന്നൂർ 2731

വെരി. റവ. റമ്പാൻ തേയോഫോറസ് കോർ എപ്പിസ്കോപ്പ
B. Sc., B. Ed., B. D.



ആറാട്ടുപുഴ സെൻറ് മേരീസ് ഇടവകാംഗം. കുളഞ്ഞിക്കൊമ്പിൽ ശ്രീ ററി. ഒ. ചാക്കോയുടെ മകനായി 9–8–1922–ൽ ജനിച്ചു. കേരളാ യൂണിവേഴ്സിറ്റിയിൽനിന്നു B. Sc., B. Ed., കൽക്കട്ട ബിഷപ്സ് കോളജിൽ നിന്നു B. D. എന്നീ ബിരുദങ്ങൾ കരസ്ഥമാക്കി. വൈദികനായ ശേഷം തുമ്പമൺ, ചെങ്ങന്നൂർ ഭദ്രാസനങ്ങളിലെ വിവിധ പള്ളികളിൽ സേവനം അനുഷ്ഠിച്ചിട്ടുണ്ട്. തുമ്പമൺ ഭദ്രാസന സെക്രട്ടറിയായി പ്രവർത്തിച്ചു. പരിശുദ്ധ സുന്നഹദോസിന്റെ ഓഫീസ് സെക്രട്ടറിയായി പ്രവർത്തിക്കുന്നു.

വിലാസം: കുളഞ്ഞിക്കൊമ്പിൽ,
ആറാട്ടുപുഴ, ചെങ്ങന്നൂർ.



വെരി. റവ. റമ്പാൻ ബർശൈനോ കോർ എപ്പിസ്കോപ്പ G. S. T.

ചെങ്ങന്നൂർ സെൻറ് ഇഗ്നേഷ്യസ് ഇടവകാംഗം. പുല്ലംവിളാലിൽ പരേതനായ ശ്രീ പി. സി. മാത്യുവിന്റെ മകനായി 30–4–1935 – ൽ ജനിച്ചു. വൈദിക സെമിനാരിയിൽ നിന്നു G. S. T. കരസ്ഥമാക്കി. ഓതറ സെൻറ് ജോർജ് ദയറാംഗം. 31–3–1957–ൽ വൈദികനായി. കായംകുളം, കുന്നം, കാത്തികപ്പള്ളി, പാലിയേക്കര, മാന്തളിർ, ചെങ്ങന്നൂർ, തുമ്പമൺ, പുത്തൻകാവ്, കുട്ടംപേരൂർ, കുടശനാട് എന്നീ ഇടവകകളിൽ സേവനം അനുഷ്ഠിച്ചു. ഓതറ ആശ്രമ സുപ്പീരിയറായി സേവനമനുഷ്ഠിക്കുന്നു.

വിലാസം: സെൻറ് ജോർജ് ദയറാ,
ഓതറ, തിരുവല്ല.

വെരി. റവ. മാരേട്ട് തോമസ് റമ്പാൻ



കല്ലൂപ്പാറ ഇടവകാംഗം. 1904 ജൂലൈയിൽ ജനിച്ചു. വട്ടശ്ശേരിൽ ഗീവറുഗീസ് മാർ ദിവന്നാസ്യോസിൽനിന്നു വൈദികപട്ടവും പ. ഗീവറുഗീസ് ദ്വിതീയൻ ബാവായിൽനിന്നു റമ്പാൻ സ്ഥാനവും സ്വീകരിച്ചു. കോയമ്പത്തൂർ പള്ളി വികാരി, ഓതറ ദയറാ സുപ്പീരിയർ, പരുമല സെമിനാരി ധ്യാനഗുരു എന്നീ നിലകളിൽ സേവനം അനുഷ്ഠിച്ചു. ഇപ്പോൾ ഓതറ ദയറായിൽ വിശ്രമജീവിതം നയിക്കുന്നു.

വിലാസം: സെൻറ് ജോർജ്ജ് ദയറാ, ഓതറ പി. ഒ.

വെരി. റവ. കെ. ജി. ജോർജ് കോർ എപ്പിസ്കോപ്പ



മെഴുവേലി ഇടവകാംഗം. കടവത്തറയിൽ പരേതനായ ഫാ. ഗീവർ ഗീസിന്റെ മകനായി 19–6–1927 – ൽ ജനിച്ചു. സ്കൂൾവിദ്യാഭ്യാസത്തിനു ശേഷം വൈദിക സെമിനാരിയിൽ പരിശീലനംനേടി. അവിവാഹിതനാണ്. 11–5–1951–ൽ വൈദികനായി. മെഴുവേലി, ഉള്ളന്നൂർ, ആറാട്ടുപുഴ, വഞ്ചിത്ര, നെല്ലിമല, തിരുവൻ വണ്ടൂർ, പുലിയൂർ, പുല്ലാട് എന്നീ ഇടവകകളിൽ സേവനമനുഷ്ഠിച്ചിട്ടുണ്ട്.

വിലാസം: കടവത്തറയിൽ,
കിടങ്ങന്നൂർ പി. ഒ., മെഴുവേലി.



വെരി. റവ. പി. ജി. ജോർജ് കോർ എപ്പിസ്കോപ്പ

പേരിശ്ശേരി സെന്റ് മേരീസ് ഇടവകാംഗം. പള്ളിയിൽ വെരി. റവ. ഫാ. ഗീവറുഗീസിന്റെ മകനായി 13–12–1932 – ൽ ജനിച്ചു. കോളജ് വിദ്യാഭ്യാസത്തിനുശേഷം 21–11–1955 – ൽ വിവാഹിതനായി. സഹധർമ്മിണി, പുതിയകാവ് ആലിന്റെ തെക്കേതിൽ ശ്രീ കുര്യൻ ഇടിക്കുളയുടെ മകൾ ഗ്രേസി. മക്കൾ: ജെന്നി (31), ജെസി (26), സ്റ്റീഫൻ (23), സൂസൻ (19). 29–8–1971 – ൽ വൈദികനായി. പാണ്ടനാട്, കല്ലൂപ്പാറ, മുത്തൂർ, മാന്നാർ, ഉമയാറുകര എന്നീ ഇടവകകളിൽ സേവനമനുഷ്ഠിച്ചിട്ടുണ്ട്.

വിലാസം: പള്ളിയിൽ,
പേരിശ്ശേരി പി. ഒ., ചെങ്ങന്നൂർ.

വെരി റവ. ററി. സി. ജോൺ കോർ എപ്പിസ്കോപ്പ

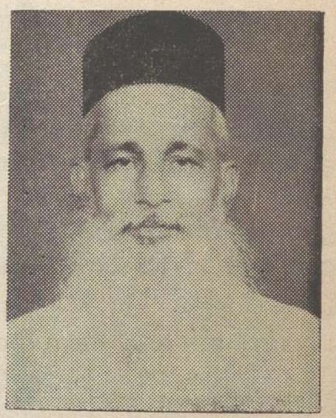

മെഴുവേലി ശാലേം ഇടവകാംഗം. തെക്കേമുത്തേരിൽ പരേതനായ ദിവ്യശ്രീ ചെറിയാൻ കത്തനാരുടെ മകനായി 15–11–1921–ൽ ജനിച്ചു. ഇൻറർമീഡിയേറ്റിനുശേഷം T. T. C. പാസ്സായി. സ്കൂൾഅദ്ധ്യാപകനായി സേവനമനുഷ്ഠിച്ചു. മഞ്ഞനിക്കര ദയറായിൽനിന്നു വൈദികപരിശീലനം നേടി. 1–3–1943–ൽ വിവാഹിതനായി. സഹധർമ്മിണി, റാന്നി, മണപ്പുറത്തു ശ്രീ എം. എം. ജോണിന്റെ മകൾ അന്നമ്മ. മക്കൾ: മേരി (43), അന്നമ്മ (41), സഖറിയ (38), ജോൺ (35), ചെറിയാൻ (33), മാത്യു (31), ഐസക് (28). 31–1–1952–ൽ വൈദികനായി. മെഴുവേലി, ഉള്ളന്നൂർ, മുളക്കുഴ, കൊഴുവല്ലൂർ എന്നീ ഇടവകകളിൽ സേവനമനുഷ്ഠിച്ചിട്ടുണ്ട്.

വിലാസം: തെക്കേമുത്തേരിൽ,
കിടങ്ങന്നൂർ പി. ഒ., മെഴുവേലി.

വെരി. റവ. തോമസ് കല്ലിനാൽ കോർ എപ്പിസ്കോപ്പ
B. Sc., B. Ed., R. B. V.



മാന്തളിർ സെൻറ് തോമസ് ഇടവകാംഗം. മുണ്ടകല്ലിനാൽ പരേതനായ ശ്രീ. മത്തായി ഏബ്രഹാമിൻെറ മകനായി 21–12–1934–ൽ ജനിച്ചു. കേരളാ യൂണിവേഴ്സിറ്റിയിൽനിന്നു B. Sc., B. Ed, ബിരുദങ്ങൾ നേടി. വൈദികസെമിനാരിയിൽ ഹ്രസ്വകാല കോഴ്സിൽ സംബന്ധിച്ചു. 11–1–1965–ൽ വിവാഹിതനായി. സഹധർമ്മിണി, വാകത്താനം, കരിപ്പാലിൽ, പരേതനായ ഫാ. യാക്കോബിൻെറ മകൾ അമ്മാൾ കെ. ഉമ്മൻ (അദ്ധ്യാപിക). മക്കൾ: എലിസബേത്ത് (22), ഏബ്രഹാം (20), അന്ന (17). 29–6–1966–ൽ വൈദികനായി. തുമ്പമൺ കാദിശ്ത്താ, അറത്തിൽ, കാരയ്ക്കാട്, തുടങ്ങി 21–ൽ പരം ഇടവകകളിൽ സേവനമനുഷ്ഠിച്ചിട്ടുണ്ട്. 16–12–1987–ൽ കോർ എപ്പിസ്കോപ്പയായി. ഹൈസ്കൂൾ ഹെഡ്മാസ്റ്ററായി സേവനമനുഷ്ഠിക്കുന്നു.

വിലാസം: മുണ്ടകല്ലിനാൽ, കുളനട പി. ഒ.

വെരി റവ. മിഖായേൽ ഗബ്രിയേൽ ഏബ്രഹാം കോർ എപ്പിസ്കോപ്പ
G. S. T.



ആറാട്ടുപുഴ ഇടവകാംഗം. വഴിയമ്പലത്തിൽ ശ്രീ മത്തായി ചാക്കോയുടെ പുത്രനായി 1–12–1937–ൽ ജനിച്ചു. സ്കൂൾവിദ്യാഭ്യാസത്തിനുശേഷം വൈദികസെമിനാരിയിൽനിന്നു G. S. T. കരസ്ഥമാക്കി. 1965 ഫെബ്രുവരിയിൽ വിവാഹിതനായി. സഹധർമ്മിണി ചെങ്ങമനാട്ട് എ. പി. ഹൗസിൽ എ. വി. വർഗീസിൻെറ മകൾ ഏലിയാമ്മ (അദ്ധ്യാപിക). മക്കൾ: ജേക്കബ് (22), വറുഗീസ് (20), ഏബ്രഹാം (18), ആനി (16). 1964–ൽ വൈദികനായി. പിരളശേരി, പുത്തൻകാവ് എന്നീ ഇടവകകളിൽ സേവനമനുഷ്ഠിച്ചിട്ടുണ്ട്.

വിലാസം: വഴിയമ്പലത്തിൽ,
പുത്തൻകാവു, ചെങ്ങന്നൂർ.

വെരി. റവ. കെ. ഇ. ശമുവേൽ കോർ എപ്പിസ്കോപ്പ



ബുധന്നൂർ സെൻറ് ഏലിയാസ് ഇടവകാംഗം. കൊച്ചാലുംമൂട്ടിൽ മഠത്തിൽ ശ്രീ ഇട്ടിയവിരായുടെ മകനായി 9–5–1909–ൽ ജനിച്ചു. സ്കൂൾ വിദ്യാഭ്യാസത്തിനുശേഷം വൈദികസെമിനാരിയിൽ പരിശീലനം നേടി. 26–4–1931–ൽ വിവാഹിതനായി. സഹധർമ്മിണി, പേരിശ്ശേരി, അമ്പലൂർ പടീറത്തിൽ ശ്രീ കൊച്ചെറിയായുടെ മകൾ ഏലിയാമ്മ. മക്കൾ: രാജൻ (56), എലിസബേത്ത് (53), മറിയാമ്മ, (44). 8–1–1932–ൽ വൈദികനായി. ബുധന്നൂർ, കുട്ടംപേരൂർ, കടപ്ര, തോനയ്ക്കാട്, ചെറിയനാട്, ഇടവൻകാട്, മദ്രാസ് എന്നീ ഇടവകകളിൽ സേവനമനുഷ്ഠിച്ചിട്ടുണ്ട്.

വിലാസം: കൊച്ചാലുംമൂട്ടിൽ മഠത്തിൽ,
ബുധന്നൂർ പി. ഒ., ചെങ്ങന്നൂർ.

റവ. ഫാ. എം. എ. അലക്സാണ്ടർ



നിരണം സെൻറ് മേരീസ് ഇടവകാംഗം. മട്ടയ്ക്കൽ പള്ളിവാതുക്കൽ ഫാ. ഏബ്രഹാമിൻെറ മകനായി 14–7–1919–ൽ ജനിച്ചു. ഇൻറർമീഡിയറിനു ശേഷം T. T.C. പാസായി. പാമ്പാക്കുട പാലപ്പള്ളിൽ പൗലൂസ് മല്പാൻെറയും മാരേട്ട ഫാ. തോമസ് റമ്പാൻെറയും കീഴിൽ വൈദിക പരിശീലനം നടത്തി. 5–9–1943–ൽ വിവാഹിതനായി. സഹധർമ്മിണി, മേപ്രാൽ, കണിയാന്തു പുളിന്തറയിൽ ശ്രീ. കെ. സി. തോമസിൻെറ മകൾ ഏലിയാമ്മ. മക്കൾ: ഏബ്രഹാം (44), തോമസ് (40), വറുഗീസ് (38), അലക്സ് (36), ഫിലിപ്പ് (34), മറിയാമ്മ (30). 20–5–1949–ൽ വൈദികനായി. കല്ലുങ്കൽ, കുട്ടംപേരൂർ, വലിയവട്ടം പാണ്ടനാട്, പെരിങ്ങിലിപ്പുറം തുടങ്ങി എട്ടിലധികം ഇടവകകളിൽ സേവനമനുഷ്ഠിച്ചിട്ടുണ്ട്. സ്കൂൾഅദ്ധ്യാപകനായി റിട്ടയർ ചെയ്തു. നിരണം ഭദ്രാസന സൺഡേസ്കൂൾ ഇൻസ്പെക്ടറായും കടപ്രപഞ്ചായത്തു വൈസ് പ്രസിഡൻറായും പ്രവർത്തിച്ചിട്ടുണ്ട്.

വിലാസം: മട്ടയ്ക്കൽ പള്ളിവാതുക്കൽ,
കടപ്ര, മാന്നാർ P. O., നിരണം.

റവ. ഫാ. എൻ. സി. ഇടിക്കുള B. A., B. Ed.

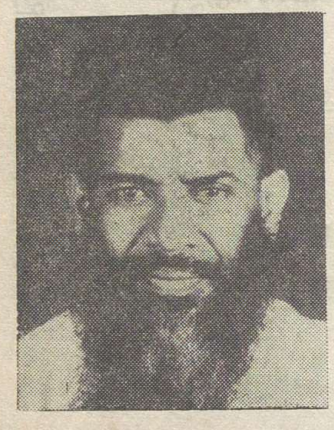

ഉള്ളന്നൂർ സെൻറ് മേരീസ് ഇടവകാംഗം. താനുവേലിൽ പുത്തൻപുരയിൽ ശ്രീ ഇടിക്കുള ചാക്കോയുടെ പുത്രനായി 1–5–1939–ൽ ജനിച്ചു. കേരളാ യൂണിവേഴ്സിറ്റിയിൽ നിന്ന് B. A., B. Ed. ബിരുദങ്ങളും കരസ്ഥമാക്കി. വൈദികപരിശീലനത്തിനുശേഷം 12–11–1962–ൽ വിവാഹിതനായി. സഹധർമ്മിണി, പ്രക്കാനം പാലക്കുന്നിൽ പള്ളത്തു ശ്രീ. ഗീവർഗീസ് കോശിയുടെ മകൾ അന്നമ്മ. മക്കൾ: സി. ജേക്കബ് (23), ഡി. കോശി (22). 18–12–1966–ൽ വൈദികനായി. തഴക്കര, പേരിശ്ശേരി, ആലാ, അയിരൂർ, മാരാമൺ തുടങ്ങി 10–ൽ പരം ഇടവകകളിൽ സേവനമനുഷ്ഠിച്ചിട്ടുണ്ട്. ഉളനാട് സെൻറ് ജോൺസ് സ്കൂൾ ഹെഡ്മാസ്റ്ററായി സേവനമനുഷ്ഠിക്കുന്നു.

വിലാസം: താനുവേലിൽ പുത്തൻപുരയിൽ,
തുമ്പമൺതാഴം (പി. ഒ) ഇലവുംതിട്ട (വഴി).

റവ. ഫാ. പി. ററി. ഏബ്രഹാം M. A., B. T., M. R. E.

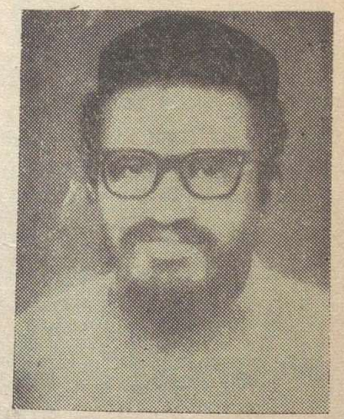

നിരണം സെൻറ് മേരീസ് ഇടവകാംഗം. പനയ്ക്കാമറ്റം, ഫാ. പി. എ. തോമസിൻെറ മകനായി 26–7–1935–ൽ ജനിച്ചു. കേരളാ യൂണിവേഴ്സിറ്റിയിൽനിന്നു B. A. യും, ഇൻഡോർ ക്രിസ്ത്യൻ കോളജിൽ നിന്നു M. A. യും, മദ്രാസിൽനിന്നു B. T. യും അമേരിക്കയിൽ നിന്നു M.R.E യും കരസ്ഥമാക്കി. 9–5–1971–ൽ വിവാഹിതനായി. സഹധർമ്മിണി, പുതുപ്പള്ളി ചിറപ്പുറത്തു തറയിൽ, ശ്രീ. സി. ഐ. മാത്യുവിൻെറ മകൾ മോളി (അദ്ധ്യാപിക). മക്കൾ: തോമസ് (15), മാത്യൂസ് (13). 1971–ൽ വൈദികനായി. മുതുകുളം, നെടുമ്പ്രം, ആനാരി, അമേരിക്ക എന്നീ ഇടവകകളിൽ സേവനമനുഷ്ഠിച്ചിട്ടുണ്ട്. നിരണം, സെൻറ് മേരീസ് ഹൈസ്കൂൾ അദ്ധ്യാപകനായി പ്രവർത്തിക്കുന്നു.

വിലാസം: പനയ്ക്കാമറ്റം, നിരണം.

റവ. ഫാ. വി. എൻ. ഏബ്രാഹം B. A., B. Lib. Sc.



കുട്ടംപേരൂർ സെൻറ് മേരീസ് ഇടവകാംഗം. വൈശനാത്തു് ശ്രീ തോമസ് നൈനാൻെറ മകനായി 23–5–1931–ൽ ജനിച്ചു. കേരളാ യൂണിവേഴ്സിറ്റിയിൽനിന്നു് B. A., B. Lib. Sc. ബിരുദങ്ങൾ കരസ്ഥമാക്കി. 1960 ഫെബ്രുവരിയിൽ വിവാഹിതനായി. സഹധർമ്മിണി, കരിപ്പുഴ കേളച്ചൻ വീട്ടിൽ ശ്രീ കെ. എസ്. സാമുവേലിൻെറ മകൾ മേരി. മക്കൾ: നൈനാൻ (27), അന്നമ്മ (22). വൈദികനായ ശേഷം പോർട്ട്ബ്ലയർ, മണ്ണാർക്കാട്, ആൻഡമാൻസ, മേട്ടുപാളയം, മംഗലം, വള്ളംകുളം എന്നീ ഇടവകകളിൽ സേവനമനുഷ്ഠിച്ചിട്ടുണ്ടു്. വള്ളംകുളം സെൻറ് മേരീസ് ഹോസ്പിറ്റൽ മാനേജിംഗ് കമ്മറ്റി പ്രസിഡൻറായി പ്രവർത്തിക്കുന്നു.

വിലാസം: കീയത്തു് ബംഗ്ലാവ്,
ഓതറ പി. ഒ., 689 546



റവ. ഫാ. കുര്യൻ ജോസഫ് B. Sc.

കുറിച്ചിമുട്ടം സെൻറ് സ്റ്റീഫൻസ് ഇടവകാംഗം. മുരിക്കേത്തു്, ശ്രീ എം. കെ. ജോസഫിൻെറ മകനായി 6–3–1959–ൽ ജനിച്ചു. കേരളാ യൂണിവേഴ്സിറ്റിയിൽ നിന്നു് B. Sc. ബിരുദം കരസ്ഥമാക്കി. 30–8–1987–ൽ വിവാഹിതനായി. സഹധർമ്മിണി, കൊറനാട്, പുലിക്കുന്നിൽ ശ്രീ പി. എം. ഏബ്രഹാമിൻെറ മകൾ സൂസൻ (അദ്ധ്യാപിക). മകൾ: അച്ചു (1). വൈദിക സെമിനാരിയിലെ പരിശീലനത്തിനുശേഷം 1–12–1987–ൽ വൈദികനായി. കുന്നൂർ സെൻറ് മേരീസ് ഇടവക വികാരിയായി സേവനമനുഷ്ഠിച്ചിട്ടുണ്ടു്.

വിലാസം; മുരിക്കേത്തു്,
കുറിച്ചിമുട്ടം പി. ഒ., ഇടയാറന്മുള.

റവ. ഫാ. ററി. പി. കൊച്ചുകോശി B. A., B. T.

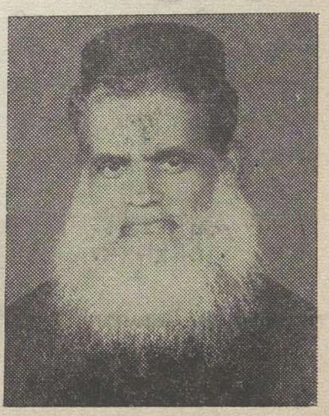

തുമ്പമൺ സെൻറ് മേരീസ് ഇടവകാംഗം. കല്ലുവിളയിൽ തെക്കേ വീട്ടിൽ ശ്രീ കൊച്ചുകോശി ഫിലിപ്പോസിൻെറ മകനായി 28–6–1920–ൽ ജനിച്ചു. കേരളാ യൂണിവേഴ്സിറ്റിയിൽ നിന്നു് B. A., B. T. ബിരുദങ്ങൾ കരസ്ഥമാക്കി. 15–11–1943–ൽ വിവാഹിതനായി. സഹധർമ്മിണി, കരുനാഗപ്പള്ളി, തെക്കേകടയിൽ പരേതനായ ശ്രീ കുരുവിളയുടെ മകൾ എലിസബത്തു്. മക്കൾ: ഫിലിപ്പു്, മറിയം, കുരുവിള, സരസു, ആനി, എലിസബത്തു് സൂസൻ, ജേക്കബു്, പോൾ, ഷേർളി. വൈദികപരിശീലനത്തിനു ശേഷം 8–9–1954–ൽ വൈദികനായി. തുമ്പമൺ, തട്ട, നരിയാപുരം, ഉളനാടു്, കുമ്പാല, അടൂർ കാരയ്ക്കാട്ടു്, മുളക്കുഴ, പേരിശേരി, അറത്തിൽ എന്നീ ഇടവകളിൽ സേവനമനുഷ്ഠിച്ചിട്ടുണ്ടു്.

വിലാസം: കല്ലുവിളയിൽ തെക്കേവീട്ടിൽ,
തുമ്പമൺ പി. ഒ., പന്തളം 689502.

റവ. ഫാ. ഗീവർഗീസ് പണിക്കർ

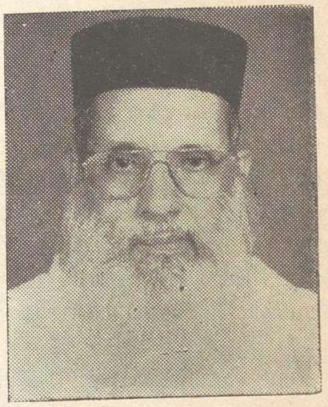

തേവലപ്പുറം സെൻറ് ജോർജ് ഇടവകാംഗം. ശ്രീ മാത്തുണ്ണിപ്പണിക്കരുടെ മകനായി 1919 ജനുവരി 19–ന് ജനിച്ചു. വിദ്യാഭ്യാസത്തിനും, വൈദികപരിശീലനത്തിനും ശേഷം വിവാഹിതനായി. ചെങ്ങന്നൂർ ചാമക്കാലായിൽ ശ്രീ ഗീവറുഗീസിന്റെ പുത്രി തങ്കമ്മ പണിക്കരാണ് സഹധർമ്മിണി. മക്കൾ: ജോജ്ജ് (40), മേരി (38), ആനി (35), എലിസബത്ത് (30). 1944 ജൂലായ് 30–ന് വൈദികനായി. തിരുവല്ല, ബഥനി, തിരുമൂലപുരം, ആനപ്രാമ്പാൽ, അമിച്ചകരി, മാന്നാർ, കല്ലൂപ്പാറ, ഇരവിപേരൂർ, പാലിയേക്കര, പുളിക്കീഴ്, ചിങ്ങവനം, ചെങ്ങന്നൂർ, കാരയ്ക്കൽ, വള്ളംകുളം, തോനയ്ക്കാട് തുടങ്ങി 18 ഇടവകകളിൽ സേവനമനുഷ്ഠിച്ചിട്ടുണ്ട്.

വിലാസം: സെൻറ് ജോർജ് ചർച്ച്, തോനയ്ക്കനാട് via.,
ചെറിയനാട്, മാവേലിക്കര.



റവ. ഫാ. സി. കെ. ഗീവറുഗീസ്

കടമ്പനാട് സെൻറ് തോമസ് ഇടവകാംഗം. ശ്രീ ഐ. വറുഗീസിന്റെ മകനായി 1959 മെയ് 20–ന് ജനിച്ചു. കോളജ് വിദ്യാഭ്യാസത്തിനു ശേഷം ചായലോട്ട് സെൻറ് ജോർജ് മൗണ്ട് ആശ്രമത്തിൽ ചേർന്ന് വൈദികപരിശീലനം നേടി. 1984 ജനുവരി 10–ന് വൈദികനായി. പെരിങ്ങിലിപ്പുറം, മാന്തളിർ, കടശ്ശനാട് എന്നീ ഇടവകകളിൽ സേവനമനുഷ്ഠിച്ചിട്ടുണ്ട്.

വിലാസം: സെൻറ് ജോർജ് മൗണ്ട് ആശ്രമം,
ചായലോട്ട് പി. ഒ., ഏഴംകുളം, പത്തനംതിട്ട.

റവ. ഫാ. കെ. സി. ജേക്കബ്

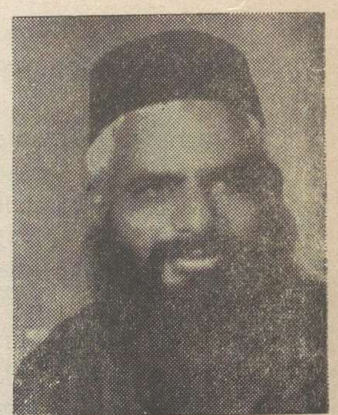

കടമ്മനിട്ട സെൻറ് ജോൺസ് ഇടവകാംഗം. പുത്തൻപുരയ്ക്കൽ കരിങ്ങാട്ടിൽ ശ്രീ വി. പി. ചാക്കോയുടെ പുത്രനായി 12–11–1917–ൽ ജനിച്ചു. സ്കൂൾ വിദ്യാഭ്യാസത്തിനുശേഷം മൂന്നുവർഷത്തെ വൈദികസെമിനാരിപഠനം പൂർത്തിയാക്കി. 1946 സെപ്തംബർ 9–ന് വിവാഹിതനായി. കോഴഞ്ചേരി, വല്ലേറത്തു, പരേതനായ ശ്രീ മാത്യുവിന്റെ മകൾ ഏലിയാമ്മയാണ് സഹധർമ്മിണി. മക്കൾ: ജേക്കബ് (41), ഏലിയാമ്മ (39), റെയ്ച്ചൽ (37), മാത്യൂസ് (32), എബ്രാഹം (27). 17–11–1946–ൽ വൈദികനായി. കടമ്മനിട്ട, നാരങ്ങാനം, കാട്ടൂർ, കീക്കൊഴൂർ, തിരുമൂറം, വയലത്തല, മൈലപ്ര, വഞ്ചിത്ര, മാരാമൺ, തോട്ടപ്പുഴ, വകയാർ, തുമ്പമൺ, തുടങ്ങി 15 ഇടവകകളിൽ സേവനമനുഷ്ഠിച്ചിട്ടുണ്ട്.

വിലാസം: പുത്തൻപുരയ്ക്കൽ കരിങ്ങാട്ടിൽ,
കടമ്മനിട്ട, കോഴഞ്ചേരി.

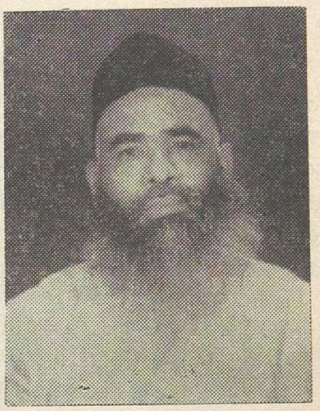

റവ. ഫാ. കെ. എ. ജോർജ് B. Sc., B. D., S. T. M.

തിരുവനന്തപുരം സെൻറ് ജോർജ് ഓർത്തഡോക്സ് ഇടവകാംഗം. കുന്നംപുറത്ത് ശ്രീ കെ. ജി. എബ്രഹാമിൻെറ മകനായി 28–1–1921–ൽ ജനിച്ചു. കേരളാ സർവ്വകലാശാലയിൽനിന്നും B. Sc. യും സെറാമ്പൂരിൽനിന്നും B. D. യും ന്യൂയോർക്കിൽനിന്നും S. T. M. ഉം കരസ്ഥമാക്കി. 21–9–1952–ൽ വൈദികനായി. സിങ്കപ്പൂർ, മലേഷ്യ, കോയമ്പത്തൂർ, തുടങ്ങി 16–ൽപരം ഇടവകകളിൽ സേവനമനുഷ്ഠിച്ചിട്ടുണ്ട്. അവിവാഹിതനാണ്.

വിലാസം: കുന്നംപുറത്ത്, ഗോവിന്ദമംഗലം ലയ്ൻ
ശാസ്തമംഗലം പി. ഒ., തിരുവനന്തപുരം–10



റവ. ഫാ. സി. ജെ. ജോർജ് B. A., G. S. T.

ഇലന്തൂർ പുത്തൻവീട്ടിൽ താഴയിൽ യോഹന്നാൻെറ മകനാണ്. കേരളാ യൂണിവേഴ്സിറ്റിയിൽ നിന്നും B. A. ബിരുദവും വൈദികസെമിനാരിയിൽ നിന്നും G. S. T. ബിരുദവും കരസ്ഥമാക്കി. വിവാഹിതനാണ്. നരിയാപുരം മുണ്ടയ്ക്കൽ ഇല്ലം കുടുംബാംഗമായ മേരിക്കുട്ടി (അദ്ധ്യാപിക) യാണ് സഹധർമ്മിണി. മക്കൾ: ലാൽജി, ലിജി, ജിജി, വിജി. 1961 ജൂണിൽ വൈദികനായി. നാരങ്ങാനം, ബോംബെ, കൈപ്പട്ടൂർ, പുത്തൻകാവ്, കുടശ്ശനാട്, അറത്തിൽ, കുളനട എന്നീ ഇടവകകളിൽ സേവനമനുഷ്ഠിച്ചു. തുമ്പമൺ ഭദ്രാസന കൗൺസിൽ അംഗം, ചെങ്ങന്നൂർ ഭദ്രാസനവൈദികസെക്രട്ടറി, സഭാമാനേജിംഗ് കമ്മറ്റിയംഗം എന്നീ നിലകളിലും പ്രവർത്തിച്ചിട്ടുണ്ട്.

വിലാസം: പുത്തൻവീട്ടിൽ, തുമ്പമൺ.

റവ. ഫാ. ജോൺ ദാനിയേൽ B. A., B. D.

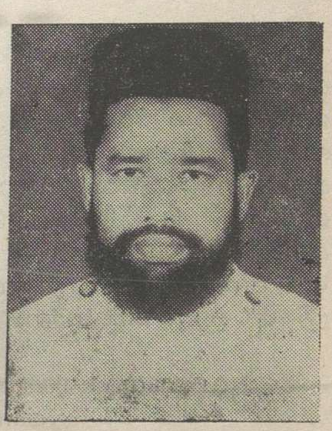

ചെങ്ങന്നൂർ മാന്തളിർ സെൻറ് തോമസ് ഇടവകാംഗം. പ്ലാന്തോപ്പിൽ ശ്രീ കെ. ജെ. ദാനിയേലിൻെറ മകനായി 25–6–1946–ൽ ജനിച്ചു. കേരളാ സർവ്വകലാശാലയിൽനിന്നും B. A. യും വൈദികസെമിനാരിയിൽ നിന്നും G. S. T. യും സെറാമ്പൂരിൽനിന്നും B. D. യും കരസ്ഥമാക്കി. 11–11–1973–ൽ വിവാഹിതനായി. പായിപ്പാട് കണിയാമ്പറമ്പിൽ ശ്രീ കെ. എം. ഗീവറുഗീസിൻെറ മകൾ ഗ്രേസിയാണ് സഹധർമ്മിണി. മക്കൾ: സഞ്ജു (13), രഞ്ജു (9), ലിഞ്ജു (5). 9–3–1974–ൽ വൈദികനായി. ഇടവൻകാട്, മാന്തളിർ, പിരളശ്ശേരി എന്നീ ഇടവകകളിൽ സേവനം അനുഷ്ഠിച്ചു. യൂത്ത്ലീഗ് ചെങ്ങന്നൂർ ഭദ്രാസന വൈസ് പ്രസിഡൻറുകൂടിയാണ്.

വിലാസം: പ്ലാന്തോപ്പിൽ,
മാന്തുക പി. ഒ., കാരയ്ക്കാട്, ചെങ്ങന്നൂർ.

റവ. ഫാ. ജോൺ പോൾ



മുണ്ടക്കയം സെൻറ് തോമസ് ഇടവകാംഗം. വലിയ പീടികയിൽ പുൽപ്രകുഴിയിൽ ശ്രീ മത്തായി പൗലോസിൻെറ മകനായി 14–8–1954–ൽ ജനിച്ചു. 25–12–1978–ൽ വിവാഹിതനായി. ചിറ്റടി പുത്തൻപറമ്പിൽ ശ്രീ യോഹന്നാൻെറ മകൾ വത്സമ്മയാണ് സഹധർമ്മിണി. മക്കൾ: അന്ന (8), അൻസു (5). 29–5–1988–ൽ വൈദികനായി. ചെങ്ങന്നൂർ, പേരിശ്ശേരി എന്നീ ഇടവകകളിൽ സേവനമനുഷ്ഠിച്ചിട്ടുണ്ട്. ഗുജറാത്തിലെ സൂറത്തിൽ ഉദ്യോഗത്തിലായിരുന്നു.

വിലാസം: വലിയപീടികയിൽ,
പുൽപ്രകുഴിയിൽ, മുണ്ടക്കയം.

റവ. ഫാ. ജോൺ പുത്തൻവീട്ടിൽ



പുത്തൂർ സെൻറ് ജോർജ് ഇടവകാംഗം. പുത്തൻവീട്ടിൽ പരേതനായ ഉണ്ണൂണ്ണിയുടെ മകനായി 12–1–1947–ൽ ജനിച്ചു. രണ്ടുവർഷത്തെ കോളജ് വിദ്യാഭ്യാസം പൂർത്തിയാക്കിയിട്ടുണ്ട്. 25–10–1971–ൽ വിവാഹിതനായി. രാമപുരം കണ്ണിലേത്തു ശ്രീ കെ. കെ. വർഗീസിൻെറ മകൾ സൂസമ്മയാണ് സഹധർമ്മിണി. മക്കൾ: സൂസൻ (14), വർഗീസ് (8). ഓതറ സെൻറ് ജോർജ് ദയറായിൽ വൈദികപരിശീലനം നേടി. 22–12–1971–ൽ വൈദികനായി. മലബാർ, ആറളം സെൻറ് ജോർജ്, എരുത്തുകടവ്, അറളി, കിളിയന്തറ, പുത്തൂർ, തോനയ്ക്കാട്, കുത്തമല, പേരിശ്ശേരി എന്നിവിടങ്ങളിൽ വികാരിയായി സേവനം അനുഷ്ഠിച്ചിട്ടുണ്ട്.

വിലാസം: പുത്തൻവീട്ടിൽ ചെറുപൊയ്ക,
കരിമ്പിൻപുഴ P. O., കൊട്ടാരക്കര.

റവ. ഫാ. ജോസ് പെരുമാൾ B. Th.

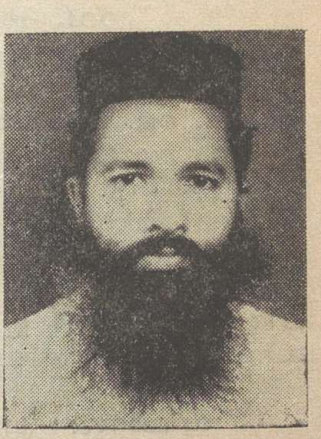

പാവുക്കര സെൻറ് തോമസ് ഇടവകാംഗം. മാന്നാർ മണലിൽ ശ്രീ പെരുമാൾ പാപ്പിയുടെ മകനായി 9–2–1950–ൽ ജനിച്ചു. കൽക്കത്ത ബിഷപ്പ് കോളജിൽനിന്നും B. Th. പാസ്സായി. 14–4–1977–ൽ വിവാഹിതനായി. തിരുവല്ല, ചാലക്കുഴി പുളിമൂട്ടിൽ ശ്രീ മത്തായിയുടെ മകൾ ലിസി ജോസ് (ബാങ്ക് മാനേജർ) ആണ് സഹധർമ്മിണി. മക്കൾ: സോണി (9), റോണി (6), ഡോണി (4). 30–6–1977–ൽ വൈദികനായി. ചെന്നിത്തല, പെരുമ്പട്ടി, നെല്ലിമൂട്, വെമ്പാല, നൂറനാട്, മുളക്കുഴ, കുട്ടംപേരൂർ എന്നീ ഇടവകകളിൽ സേവനം അനുഷ്ഠിച്ചിട്ടുണ്ട്. പാവുക്കര ഓർത്തഡോക്സ് ക്രിസ്ത്യൻ പ്രയർ ഗ്രൂപ്പ് പ്രസിഡൻറാണ്.

വിലാസം: മണലിൽ, പാവുക്കര,
മാന്നാർ 689633.

റവ. ഫാ. പി. വി. ജോസഫ് B. A., M. Ed., B. D.



പത്തനാപുരം സെൻറ് സ്റ്റീഫൻസ് ഇടവകാംഗം. പടിഞ്ഞാറെ പീടികയിൽ ശ്രീ പി. ഇ. വറുഗീസിൻെറ മകനായി 30–8–1946–ൽ ജനിച്ചു. കേരളാ യൂണിവേഴ്സിറ്റിയിൽ നിന്നു B. A., M. Ed. ബിരുദങ്ങളും വൈദിക സെമിനാരിയിൽനിന്നു G. S. T. യും സെറാമ്പൂരിൽ നിന്നു B. D. യും കരസ്ഥമാക്കി. 16–9–1973–ൽ വിവാഹിതനായി. സഹധർമ്മിണി, ഓമല്ലൂർ, അടിയത്തു വാളക്കോട്ട് ശ്രീ എ. റ്റി. മത്തായിയുടെ മകൾ മേരിക്കുട്ടി (അദ്ധ്യാപിക). മക്കൾ: സൂസൻ (13), ജോർജി (9). 30–12–1973–ൽ വൈദികനായി. പാലക്കാട്, തിരുപ്പൂർ, ഇടനാട്, കാരയ്ക്കാട്ട്, പറന്തൽ, മാന്തളിർ, പഴകളം എന്നീ ഇടവകകളിൽ സേവനമനുഷ്ഠിച്ചിട്ടുണ്ട്. ഹൈസ്കൂൾ അദ്ധ്യാപകനായും സേവനമനുഷ്ഠിക്കുന്നു.

വിലാസം: പടിഞ്ഞാറെ പീടികയിൽ,
Near Govt. Boys' High School,
അടൂർ P. O. 691523

റവ. ഫാ. വി. ജെ. ജോസഫ്



വയലത്തല ബത്സ്വീൻ ഇടവകാംഗം. വടശേരിയത്തു ഫാ. ജോസഫിൻെറ മകനായി 12–11–1929–ൽ ജനിച്ചു. കോളജ് വിദ്യാഭ്യാസത്തിനു ശേഷം വൈദിക പരിശീലനം നേടി. 21–4–1952-ൽ വിവാഹിതനായി. സഹധർമ്മിണി, വടശ്ശേരിയത്തു ഇടത്തിൽ, ശ്രീ. ഇ. റ്റി. മത്തായിയുടെ മകൾ സാറാമ്മ. മക്കൾ: ജോസഫ്(35), സാം (32), ഗബ്രിയേൽ (29), ജോർജി (27), ബെയ്സി (22). 16–11–1952–ൽ വൈദികനായി. കടമ്മനിട്ട, നാറാണംമൂഴി, കോഴഞ്ചേരി, റാന്നി, സീതത്തോട്, വയലത്തല, ആറാട്ടുപുഴ, മൈലപ്ര തുടങ്ങി 35–ൽപരം ഇടവകകളിൽ സേവനമനുഷ്ഠിച്ചിട്ടുണ്ട്.

വിലാസം: വടശേരിയത്തു
ഉതിമൂട് പി. ഒ., പത്തനംതിട്ട.

റവ. ഫാ. കെ. സി. തോമസ് കൊക്കാപ്പറമ്പിൽ B. A.



പേരിശ്ശേരി മാർ ഗ്രിഗോറിയോസ് ഇടവകാംഗം. കൊക്കാപ്പറമ്പിൽ ശ്രീ ചാക്കോ ചെറിയാൻെറ മകനായി 28–4–1958–ൽ ജനിച്ചു. കേരളാ യൂണിവേഴ്സിറ്റിയിൽനിന്നു B. A. യും വൈദിക സെമിനാരിയിൽ പരിശീലനവും നേടി. 16–9–1985–ൽ വിവാഹിതനായി. കൊല്ലം ഓടത്തുപറമ്പിൽ ശ്രീ മാമ്മച്ചൻെറ മകൾ വത്സമ്മയാണു സഹധർമ്മിണി. 5–10–'85–ൽ വൈദികനായി. പാവുക്കര, അറത്തിൽ, ഉള്ളന്നൂർ, ന്യൂനാട്, പുലിയൂർ, മാന്തളിർ എന്നീ ഇടവകകളിൽ സേവനം അനുഷ്ഠിച്ചിട്ടുണ്ട്.

വിലാസം: കൊക്കാപ്പറമ്പിൽ, പീസ്കോട്ടേജ്,
അങ്ങാടിക്കൽ സൗത്ത് പി. ഒ.,
ചെങ്ങന്നൂർ 689122

റവ. ഫാ. എം. സി. തോമസ്



പുതിയകാവ് സെൻറ് മേരീസ് ഇടവകാംഗം. മണപ്പള്ളിൽ ഫാ. ജേക്കബിൻെറ മകനായി 7–9–1919–ൽ ജനിച്ചു. സ്കൂൾ വിദ്യാഭ്യാസത്തിനു ശേഷം വൈദികസെമിനാരിയിൽ നിന്നും പരിശീലനം നേടി. 4–9–1944–ൽ വിവാഹിതനായി. തഴക്കര വടക്കേത്തലയ്ക്കൽ പുത്തൻപുരയിൽ ശ്രീ സൈമൺ ഇട്ടിച്ചെറിയായുടെ മകൾ എലിസബത്തു് ആണു് സഹധർമ്മിണി. മക്കൾ: മഹിളാമ്മ (42), സോഫിയ (35), സൂസൻ (30), റോയി (40), റോണി (23), റോബി (19). 21–12–1944–ൽ വൈദികനായി. കറുകാനം, പുനലൂർ, മാവേലിക്കര, കുന്നം, കാഞ്ഞിക്കപ്പള്ളി, മുതുകുളം, കല്ലൂപ്പാറ, കാരിച്ചാൽ, വെണ്ണിക്കുളം എന്നീ ഇടവകകളിൽ സേവനം അനുഷ്ഠിച്ചിട്ടുണ്ടു്.

വിലാസം: മണപ്പള്ളിൽ,
കുന്നം പി.ഒ., മാവേലിക്കര.



റവ. ഫാ. പി. സി. തോമസ് M. A., B. D.

ഉള്ളൂന്നൂർ സെൻറ് മേരീസ് ഇടവകാംഗം. പതാരത്തിൽ ശ്രീ കെ. എം. ചാക്കോയുടെ മകനായി 4–5–1959–ൽ ജനിച്ചു. കേരളാ യൂണിവേഴ്സിറ്റിയിൽ നിന്നു് M. A. യും വൈദിക സെമിനാരിയിൽ നിന്നു് G.S.T. യും സെറാമ്പൂരിൽനിന്നു് B. D. യും കരസ്ഥമാക്കി. 14–4–1986–ൽ വിവാഹിതനായി. സഹധർമ്മിണി ചെറുകോൽ, വാഴക്കുന്നത്തു് ശ്രീ വി. സി. ചാക്കോയുടെ മകൾ ജെസി. മകൻ– സിഞ്ചു (1). 19–7–1986–ൽ വൈദികനായി. കല്ലുങ്കൽ സെൻറ് ജോർജ് ഇടവകയിൽ സേവനം അനുഷ്ഠിച്ചുവരുന്നു.

വിലാസം: പതാരത്തിൽ, കുളനട, പന്തളം.

റവ. ഫാ. പി. ഇ. തോമസ്



മംഗലം സെൻറ് ജോർജ് ഇടവകാംഗം. പീടികയിൽ ശ്രീ ഈപ്പൻെറ മകനായി 12–7–1914–ൽ ജനിച്ചു. സ്കൂൾ വിദ്യാഭ്യാസത്തിനു ശേഷം വൈദികസെമിനാരിയിൽ പരിശീലനം നേടി. 24–5–1944–ൽ വിവാഹിതനായി. സഹധർമ്മിണി പുന്നയ്ക്കാട്, കോയിപ്പള്ളിൽ ശ്രീ മത്തായി സ്കറിയായുടെ മകൾ മറിയാമ്മ. മക്കൾ: ഏലിയാമ്മ (40), അന്നമ്മ (38), മറിയാമ്മ (36), ശോശാമ്മ (34), റേയ്ച്ചൽ (32), റിബേക്കാ (30), ശോഭ (28), എലിസബത്തു് (26), മനു (21). 24–6–1946–ൽ വൈദികനായി. പുത്തൻകാവു്. ചെങ്ങന്നൂർ, തുമ്പമൺ, മംഗലം, മുതലായ ഇടവകകളിൽ സേവനമനുഷ്ഠിച്ചിട്ടുണ്ടു്.

വിലാസം: പീടികയിൽ, മംഗലം.

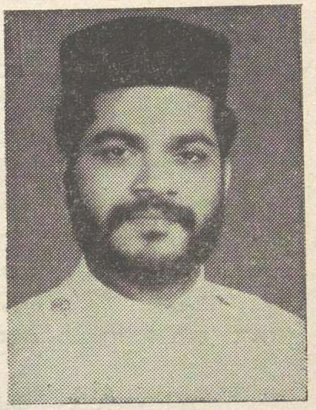

റവ. ഫാ. വൈ. തോമസ്

ചെറുവക്കൽ ഇടവകാംഗം. വലിയവീട്ടിൽ ശ്രീ യോഹന്നാൻ കുട്ടിയുടെ മകനായി 25-5-1959-ൽ ജനിച്ചു. കോളജ് വിദ്യാഭ്യാസത്തിനുശേഷം വൈദികസെമിനാരിയിൽ പരിശീലനം നേടി. വിവാഹിതനാണ്. സഹധർമ്മിണി, ചെങ്ങന്നൂർ ബഥേൽ അരമനചാപ്പൽ ഇടവകാംഗം, മറിയാമ്മ. 17-5-1988-ൽ വൈദികനായി. കല്ലുങ്കൽ മാർ ഇഗ്നേഷ്യസ് ഇടവകയിൽ സേവനമനുഷ്ഠിച്ചു വരുന്നു.

വിലാസം: വലിയവീട്, ചെറുവക്കൽ, ആയൂർ, കൊല്ലം.

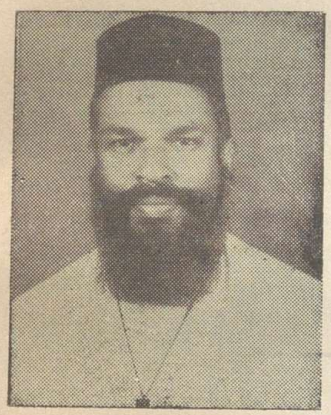

റവ. ഫാ. പി. ഡി. ദാനിയേൽ

ശൂരനാട് സെൻറ് തോമസ് ഇടവകാംഗമായ ശ്രീ ഗീവറുഗീസ് ഉണ്ണുണ്ണിയുടെ പുത്രനായി 11-7-1938-ൽ ജനിച്ചു. സ്കൂൾ വിദ്യാഭ്യാസത്തിനുശേഷം പത്തനാപുരം മൗണ്ട് താബോർ ദയറാംഗമായി വൈദിക പരിശീലനം നേടി. 15-3-1975-ൽ വൈദികനായി. കുറൂർ, ഇളമണ്ണൂർ, കുറിച്ചിമുട്ടം എന്നീ ഇടവകകളിൽ സേവനമനുഷ്ഠിച്ചിട്ടുണ്ട്.

വിലാസം: മൗണ്ട് താബോർദയറാ, പത്തനാപുരം.

റവ. ഫാ. നൈനാൻ കെ. ജോർജ് B. A., B. D.



കുർത്തമല സെൻറ് മേരീസ് ഇടവകാംഗം. കോട്ടയ്ക്കാട്ട് പുത്തൻവീട്ടിൽ ശ്രീ കെ. എൻ. ജോർജിൻെറ മകനായി 8-1-1963-ൽ ജനിച്ചു. കേരളാ യൂണിവേഴ്സിറ്റിയിൽ നിന്ന് B. A. യും വൈദികസെമിനാരിയിൽ നിന്ന് G. S. T. യും സെറാമ്പൂരിൽ നിന്ന് B. D. യും കരസ്ഥമാക്കി. 25-5-1957-ൽ വിവാഹിതനായി. സഹധർമ്മിണി പന്തളം, ബ്ലെസ്സ്വില്ലയിൽ ശ്രീ കെ. എൻ. ശമുവേലിൻെറ മകൾ ബ്ലോസം (അദ്ധ്യാപിക). 27-5-1987-ൽ വൈദികനായി. ഇടനാട്, പാണ്ടനാട് എന്നീ ഇടവകകളിൽ സേവനമനുഷ്ഠിക്കുന്നു. ചെങ്ങന്നൂർ ഭദ്രാസന വൈദികസംഘം സെക്രട്ടറിയായി പ്രവർത്തിക്കുന്നു.

വിലാസം: കോട്ടയ്ക്കാട്ട് പുത്തൻവീട്,
കോഴിമല പി. ഒ., വള്ളംകുളം.

റവ. ഫാ. കെ. ഒ. ഫിലിപ്പ് G. S. T.

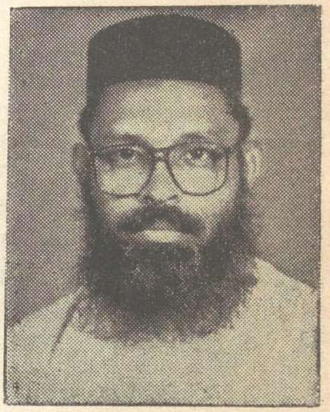

മാന്തളിർ, സെൻറ് തോമസ് ഇടവകാംഗം. കൊല്ലശ്ശേരിൽ തെക്കേതിൽ പരേതനായ ശ്രീ കെ. ജി. ഉമ്മന്റെ പുത്രനായി 18–9–1947–ൽ ജനിച്ചു. കോളജ് വിദ്യാഭ്യാസത്തിനുശേഷം വൈദിക സെമിനാരിയിൽനിന്ന് G. S. T. കരസ്ഥമാക്കി. 30–5–1977–ൽ വിവാഹിതനായി. സഹധർമ്മിണി അട്ടർ തെങ്ങുവിളയിൽ ശ്രീ ററി. തോമസിന്റെ മകൾ ആലമ്മ (അദ്ധ്യാപിക). മക്കൾ: പ്രീത (8), പ്രദീപ് (6), പ്രിൻസി (3). 1–11–1977–ൽ വൈദികനായി. ഉളനാട്, കൈപ്പട്ടൂർ, വെൺമണി, മാക്കാംകുന്ന്, പറന്തൽ ചെന്നീക്കര, കുടശനാട്, ചെങ്ങന്നൂർ എന്നീ ഇടവകകളിൽ സേവനം അനുഷ്ഠിച്ചിട്ടുണ്ട്. ചെങ്ങന്നൂർ ഭദ്രാസന സെക്രട്ടറിയായി പ്രവർത്തിക്കുന്നു.

വിലാസം: കൊല്ലശ്ശേരിൽ തെക്കേതിൽ,
കുളനട പി. ഓ. പന്തളം.

റവ. ഫാ. ററി. എ. ഫീലിപ്പോസ് തരകൻ M. A.



അയിരൂർ സെൻറ് തോമസ് ഇടവകാംഗം. തെങ്ങും തോട്ടത്തിൽ ഫാ. ററി. എസ്. ഏബ്രഹാം കോർ എപ്പിസ്കോപ്പയുടെ പുത്രനായി 25–5–1941–ൽ ജനിച്ചു. കേരളാ യൂണിവേഴ്സിറ്റിയിൽ നിന്ന് M. A. കരസ്ഥമാക്കി. 26–1–1970–ൽ വിവാഹിതനായി. സഹധർമ്മിണി, മുളക്കുളം വടക്ക് പൂവത്തുങ്കൽ പരേതനായ ശ്രീ പി. ററി. കുരുവിളയുടെ മകൾ സാറാമ്മ. മക്കൾ: മേരി (17), സൂസൻ (14), എലിസബത്ത് (12). 27–5–1988–ൽ വൈദികനായി.

വിലാസം: തെങ്ങുംതോട്ടത്തിൽ,
അയിരൂർ സൗത്ത് പി. ഓ.

റവ. ഫാ. കെ. ഇ. മത്തായി B. Sc., B. Ed., B. D.



തുമ്പമൺ, കുരിലയം സെൻറ് ജോൺസ് ഇടവകാംഗം. കുളത്തൂർ കിഴക്കേമണ്ണിൽ ശ്രീ ഏബ്രഹാം ഇടിച്ചെറിയായുടെ മകനായി 25–2–1947–ൽ ജനിച്ചു. കേരളാ യൂണിവേഴ്സിറ്റിയിൽ നിന്ന് B. Sc., B. Ed. ബിരുദങ്ങളും വൈദികസെമിനാരിയിൽനിന്ന് G. S. T. യും സെറാമ്പൂരിൽനിന്ന് B. D. യും കരസ്ഥമാക്കി. 25–11–1974–ൽ വിവാഹിതനായി. സഹധർമ്മിണി അട്ടർ, പാണ്ടിക്കുടിയിൽ, ശ്രീ പി. കെ. ജോർജിന്റെ മകൾ റെയ്ച്ചൽ (അദ്ധ്യാപിക). മക്കൾ: ലിജോയ് (13), ഷിജോയ് (10). 15–3–1975–ൽ വൈദികനായി. പെരിന്തൽമണ്ണ, പുലിയക്കോട്, നൂറനാട്, ഊന്നുകൽ, ചെന്നീക്കര, ആറുവാ, ചെറിയനാട് എന്നീ ഇടവകകളിൽ സേവനമനുഷ്ഠിച്ചിട്ടുണ്ട്. അദ്ധ്യാപകനാണ്.

വിലാസം: കുളത്തൂർ കിഴക്കേമണ്ണിൽ,
മുണ്ടകോട്ടയ്ക്കൽ, പത്തനംതിട്ട.

റവ. ഫാ. മാത്യു തോമസ് B. Sc., B. Ed., B. D.



പുത്തൻകാവു് ഇടവകാംഗം. കിഴക്കേ പുത്തൻപുരയ്ക്കൽ പരേതനായ ശ്രീ പി. എം. വറുഗീസിന്റെ മകനായി 21–1–1951–ൽ ജനിച്ചു. കേരളാ യൂണിവേഴ്സിറ്റിയിൽനിന്നു് B. Sc., B. Ed. ബിരുദങ്ങളും വൈദികസെമിനാരിയിൽനിന്നു് G. S. T. യും സെറാമ്പൂരിൽനിന്നു് B. D. യും കരസ്ഥമാക്കി. 11–2–1979–ൽ വിവാഹിതനായി. സഹധർമ്മിണി ഓതറ, എട്ടുപറയിൽ പരേതനായ ശ്രീ എ. ഓ. ഇടിക്കുളയുടെ മകൾ സാറാമ്മ. മക്കൾ: നാൻസി (7). 3–7–1979–ൽ വൈദികനായി. ആലാ, നെല്ലിമല, ഇടനാടു്, നെല്ലിക്കൽ, കോട്ടകുളഞ്ഞി, ഓതറ എന്നീ ഇടവകകളിൽ സേവനമനുഷ്ഠിച്ചിട്ടുണ്ടു്. അദ്ധ്യാപകനായും പ്രവർത്തിക്കുന്നു.

വിലാസം: കിഴക്കേപുത്തൻപുരയ്ക്കൽ,
പുത്തൻകാവു് പി. ഒ., ചെങ്ങന്നൂർ.



റവ. ഫാ. പി. ജി. മാത്യൂസ് B. A.,, G. S. T.

പ്രക്കാനം തോട്ടപുറം ഇടവകാംഗം. പാലക്കുന്നിൽ പരേതനായ ശ്രീ പി. ജി. വർഗ്ഗീസിന്റെ മകനായി 10–3–1949–ൽ ജനിച്ചു. കേരളാ സർവ്വകലാശാലയിൽനിന്നു് B. A. യും ഓർത്തഡോക്സ് സെമിനാരിയിൽനിന്നു് G. S. T. യും കരസ്ഥമാക്കി. ചന്ദനപ്പള്ളി സെന്റ് തോമസ് ഇടവകാംഗമായ കുഞ്ഞമ്മയാണു് സഹധർമ്മിണി. മകൾ: ശോശാമ്മ. 6–8–1980–ൽ വൈദികനായി. പാവുക്കര, തുമ്പമൺ, ഇടവൻകാട്ടു്, മെഴുവേലി, എന്നിവിടങ്ങളിൽ വികാരിയായി സേവനം അനുഷ്ഠിച്ചിട്ടുണ്ടു്.

വിലാസം: പാലക്കുന്നിൽ,
പ്രക്കാനം പി. ഒ., പത്തനംതിട്ട.

റവ. ഫാ. മാത്യു വർഗീസ് B. Sc. B. D.

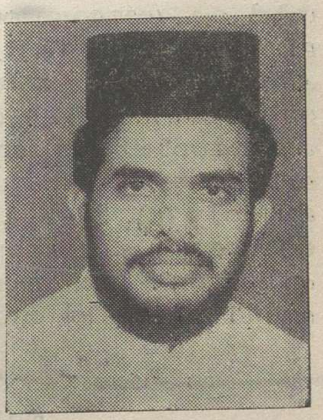

തോനക്കാടു് സെന്റ് തോമസ് ഇടവകാംഗം. പുളിമൂട്ടിൽ ശ്രീ കെ. എം. വർഗ്ഗീസിന്റെ മകനായി 22–5–1959–ൽ ജനിച്ചു. കേരളാ സർവ്വകലാശാലയിൽനിന്നു് B. Sc. യും ഓർത്തഡോക്സ് സെമിനാരിയിൽനിന്നു് G. S. T. യും സെറാമ്പൂർ യൂണിവേഴ്സിറ്റിയിൽനിന്നു് B. D. യും കരസ്ഥമാക്കി. തിരുവനന്തപുരം സെന്റ് ജോർജ് ഇടവകാംഗം സുസ്മിതയാണു് സഹധർമ്മിണി. മകൻ– ജിൻസ് (3). 6–6–1965–ൽ വൈദികനായി. കാരക്കാടു്, പേരിശ്ശേരി, മാരാമൺ, കൊട്ടകുളഞ്ഞി എന്നീ ഇടവകകളിൽ സേവനം അനുഷ്ഠിച്ചിട്ടുണ്ടു്. അദ്ധ്യാപകനായും പ്രവർത്തിച്ചിരുന്നു.

വിലാസം: പുളിമൂട്ടിൽ, 29 വി. ഐ. പി. നഗർ ഈസ്റ്റ്
തിരുവനന്തപുരം 695 038.

റവ. ഫാ. യോഹന്നാൻ കുറിയിൽ



പുത്തൻകാവ് ഇടവകാംഗം. കുറിയിൽ ശ്രീ എബ്രഹാമിന്റെ മകനായി 22–5–1914–ൽ ജനിച്ചു. പത്തനാപുരം മൗണ്ട് താബോർ ദയറാ അംഗമായിരുന്നു. മല്പാന്റെ കീഴിൽ വൈദികപരിശീലനം നേടി. 1942 മാർച്ച് 11–ന വൈദികനായി. കൊല്ലം, തുമ്പമൺ, കോട്ടയം, ചെങ്ങന്നൂർ എന്നീ ഭദ്രാസനങ്ങളിലെ ഇടവകകളിൽ വികാരിയായി സേവനം അനുഷ്ഠിച്ചിട്ടുണ്ട്. ഇപ്പോൾ കുട്ടംപേരൂർ സെന്റ് മേരീസ് ഇടവക വികാരിയായി സേവനമനുഷ്ഠിക്കുന്നു.

വിലാസം: കുറിയിൽ, പുത്തൻകാവ്, ചെങ്ങന്നൂർ.

റവ. ഫാ. എ. എം. വർഗീസ് B. A.



കുരമ്പാല സെന്റ് തോമസ് ഇടവകാംഗം. ആലുംമൂട്ടിൽ ശ്രീ മത്തായിയുടെ മകനായി 15–9–1917–ൽ ജനിച്ചു. കേരള സർവ്വകലാശാലയിൽനിന്നും B. A. ബിരുദം കരസ്ഥമാക്കി. 9–9–1957–ൽ വിവാഹിതനായി. വെണ്ണിക്കുളം കിഴക്കേ മഞ്ഞള്ളൂർ പരേതനായ അവിരയുടെ മകൾ ശോശാമ്മ ആണ് സഹധർമ്മിണി. മക്കൾ: സൂസൻ (25). മാക്കാംകുന്നു സെമിനാരിയിൽനിന്നു വൈദികപരിശീലനം നേടി. 12–10–1968–ൽ വൈദികനായി. സെക്കന്തരാബാദ്, കുരമ്പാല, തുമ്പമൺ, അറത്തിൽ തുടങ്ങി 9–ൽപരം ഇടവകകളിൽ സേവനം അനുഷ്ഠിച്ചിട്ടുണ്ട്.

വിലാസം: ആലുംമൂട്ടിൽ, കുരമ്പാല പി. ഒ., പന്തളം 689 501

റവ. ഫാ. കെ. എസ്. സാമുവേൽ B. A., B. Ed., B. D.



വെൺമണി സെന്റ് മേരീസ് ഇടവകാംഗം. കുറിക്കാട്ട് ശാന്തിഭവനിൽ കെ. ശാമുവേലിന്റെ മകനായി 3–6–1951–ൽ ജനിച്ചു. കേരള സർവ്വകലാശാലയിൽനിന്നു B. A. യും, കണ്ണാടകയിൽനിന്നു B. Ed. ഉം ഓത്തഡോക്സ് സെമിനാരിയിൽനിന്നു G. S. T. യും സെറാമ്പൂർ യൂണിവേഴ്സിറ്റിയിൽനിന്നു B. D. യും കരസ്ഥമാക്കി. 7–5–1979–ൽ വിവാഹിതനായി. വെൺമണികരയിൽ വേപ്പുംതറ മലയിൽ ശ്രീ വി. എം. കോശിയുടെ മകൾ ലീലാമ്മയാണ് സഹധർമ്മിണി (അദ്ധ്യാപിക). മക്കൾ: ബോബി (6), ബിബിൻ (3). 23–8–1980–ൽ വൈദികനായി. കൊടുകുളഞ്ഞി, കുറിച്ചിമുട്ടം, കോഴഞ്ചേരി, ചെങ്ങന്നൂർ, ഇടവൻകാട് എന്നിവിടങ്ങളിൽ സേവനം അനുഷ്ഠിച്ചിട്ടുണ്ട്. അദ്ധ്യാപകൻ, വൈദികസംഘം തുമ്പമൺ ഭദ്രാസനസെക്രട്ടറി എന്നീ നിലകളിൽ സേവനം അനുഷ്ഠിച്ചിട്ടുണ്ട്.

വിലാസം: കുറിക്കാട്ട് ശാന്തിഭവൻ, വെൺമണി, പി. ഒ.
ചെങ്ങന്നൂർ.



റവ. ഫാ. സി. വി. സാമുവേൽ G. S. T.

കടശ്ശനാട്ട് സെൻറ് സ്റ്റീഫൻസ് ഇടവകാംഗം. ചരുവിൽ ശ്രീ എം. വറുഗീസിൻെറ മകനായി 7–10–1925–ൽ ജനിച്ചു. സ്കൂൾവിദ്യാഭ്യാസത്തിനു ശേഷം വൈദികസെമിനാരിയിൽ പരിശീലനം നേടി. അവിവാഹിതൻ. 1951 സെപ്റ്റംബർ 9–നു് വൈദികനായി. ഡൽഹി, തുമ്പമൺ, മല്ലശ്ശേരി, താഴത്തങ്ങാടി, മുളക്കുഴ, ആറാട്ടുപുഴ, അറത്തിൽ എന്നീ ഇടവകകളിൽ സേവനമനുഷ്ഠിച്ചിട്ടുണ്ട്.

വിലാസം: ചരുവിൽ, കടശ്ശനാട്ട് പി. ഒ., പന്തളം.



റവ. ഫാ. പി. കെ. കോശി

പിരളശേരി, സെൻറ് ജോർജ്ജ് കാതോലിക്കേറ്റ് സിംഹാസന ഇടവകാംഗം. പറമ്പിൽ പടിഞ്ഞാറ്റുംകര ശ്രീ പി. സി. കോശിയുടെ മകനായി 12–1–1964–ൽ ജനിച്ചു. അഞ്ചു വർഷത്തെ കോളജുവിദ്യാഭ്യാസത്തിനു ശേഷം വൈദികസെമിനാരി വിദ്യാഭ്യാസം പൂർത്തിയാക്കി. വിവാഹിതൻ 17–4–1989. മാന്തുക റോസ്ഹൗസിൽ ശ്രീ പി. കെ. ദാനിയേലിൻെറ മകൾ സാലിയാണ് സഹധർമ്മിണി. 15–5–1989–ൽ വൈദികനായി.

വിലാസം: പറമ്പിൽ പടിഞ്ഞാറ്റുംകര, പിരളശേരി,
മുളക്കുഴ പി. ഒ., ചെങ്ങന്നൂർ–689505.



റവ. ഡീ. എൻ. ജെ. കോശി M. Sc.

ഉളനാട്ട് സെൻറ് മേരീസ് ഇടവകാംഗം. താനുവേലിൽ പുത്തൻപുരയിൽ ഫാ. എൻ. സി. ഇടിക്കുളയുടെ പുത്രനായി 31–5–1966–ൽ ജനിച്ചു. കേരളാ യൂണിവേഴ്സിറ്റിയിൽനിന്നു് M. Sc. കരസ്ഥമാക്കി. 3–11–1985–ൽ കോറൂയോപട്ടം ഏറ്റു.

വിലാസം: താനുവേലിൽ പുത്തൻപുരയിൽ, തുമ്പമൺതാഴം പി. ഒ.,
ഇലവുംതിട്ട.



റവ. ഡീ. ജേക്കബ് റോയി M. Sc.

ഉളനാട് സെൻറ് ജോർജ് ഇടവകാംഗം. താനവേലിൽ പുത്തൻപുരയിൽ ഫാ. എൻ. സി. ഇടിക്കുളയുടെ പുത്രനായി 31–5–1965–ൽ ജനിച്ചു. കേരളാ യൂണിവേഴ്സിറ്റിയിൽനിന്ന് M. Sc. കരസ്ഥമാക്കി. 3–11–1985–ൽ കോറൂയോപട്ടം സ്വീകരിച്ചു. ഭിലായ് എം. ജി. എം. ക്ലൂണിയർ കോള ജിൽ ലക്ചററായി പ്രവത്തിക്കുന്നു.

വിലാസം: താനവേലിൽ പുത്തൻപുരയിൽ,
തുമ്പമൺതാഴം പി. ഒ., ഇലവുംതിട്ട.



റവ. ഡീ. ററി ജോസ് B. Com.

കടശ്ശനാട് സെൻറ് മേരീസ് ഇടവകാംഗം. തെങ്ങുവിളയിൽ ശ്രീ ഒ. തോമസിൻെറ മകനായി ജനിച്ചു. കേരളാ യൂണിവേഴ്സിറ്റിയിൽനിന്ന് B. Com. ബിരുദമെടുത്തു. വൈദികസെമിനാരിയിൽ പരിശീലനം നേടി. 27–2–1988–ൽ അവുപ്പദ്യക്നോ പട്ടം സ്വീകരിച്ചു. തിരുവനന്തപുരം ഓത്ത ഡോക്സ് സ്റഡൻസ് സെൻററിൻെറ വാർഡനായി സേവനമനുഷ്ഠിക്കുന്നു.

വിലാസം: തെങ്ങുവിളയിൽ, കടശനാട് പി. ഒ., പന്തളം.



റവ. ഡീ. മാത്യു കോശി G. S. T.

പുത്തൻകാവ് സെൻറ് മേരീസ് ഇടവകാംഗം. കിഴക്കേത്തലയ്ക്കൽ ശ്രീ ററി. എം. കോശിയുടെ മകനായി 27–5–1965–ൽ ജനിച്ചു. കോളജ് വിദ്യാ ഭ്യാസത്തിനുശേഷം വൈദികസെമിനാരിയിൽനിന്ന് G. S. T. കരസ്ഥമാ ക്കി. 12–6–1986–ൽ അവുപ്പദ്യക്നോ ആയി. മലങ്കര ഓത്തഡോക്സ് ബാല സമാജം ജനറൽ സെക്രട്ടറിയായി സേവനമനുഷ്ഠിക്കുന്നു.

വിലാസം: കിഴക്കേത്തലയ്ക്കൽ,
പിരളശ്ശേരി പി. ഒ., ചെങ്ങന്നൂർ.

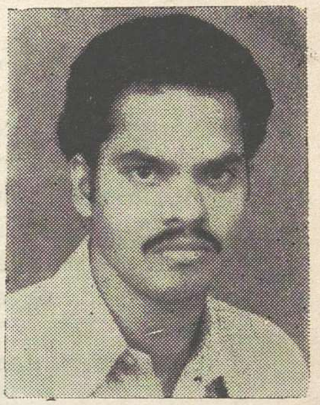

ശ്രീ സി. പി. ചാക്കോ

ഓതറ സെൻറ് മേരീസ് ഇടവകാംഗം. ചക്കാലയിൽ ശ്രീ സി. വി. ഫിലിപ്പോസിൻെറ മകനായി 15–5–1961–ൽ ജനിച്ചു. അഞ്ചു വർഷത്തെ കോളജ് വിദ്യാഭ്യാസത്തിനുശേഷം ഇപ്പോൾ വൈദികസെമിനാരി വിദ്യാർത്ഥിയാണ്.

വിലാസം: ചക്കാലയിൽ, ഓതറ പി. ഒ., തിരുവല്ല.



ശ്രീ ജേക്കബ് ചെറിയാൻ M. Sc.

ഉമയാറ്റുകര സെൻറ് തോമസ് ഇടവകാംഗം. വെസ്റ്റ് ഓതറ തോട്ടത്തിൽ പൊയ്കയിൽ ശ്രീ പി. എം. ചെറിയാൻെറ മകനായി 24–6–1963–ൽ ജനിച്ചു. ഗാന്ധിജി യൂണിവേഴ്സിറ്റിയിൽനിന്നു M. Sc. പാസ്സായി. ഇപ്പോൾ വൈദികസെമിനാരി വിദ്യാർത്ഥിയാണ്.

വിലാസം: തോട്ടത്തിൽ പൊയ്കയിൽ,
ഓതറ വെസ്റ്റ് പി. ഒ., തിരുവല്ല–689561

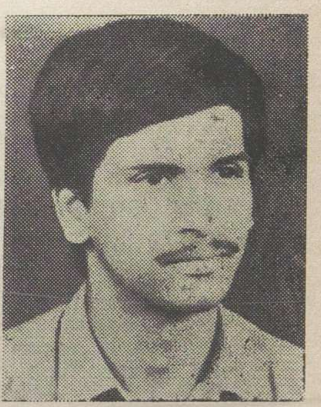

ശ്രീ ജോൺ തോമസ് B. A.

പന്തളം അറത്തിൽ സെൻറ് ജോർജ് ഇടവകാംഗം. മങ്ങാരം കരിങ്ങാട്ടിൽ ശ്രീ കെ. ടി. ജോണിൻെറ മകനായി 25–5–1965–ൽ ജനിച്ചു. കേരളാ സർവ്വകലാശാലയിൽനിന്നും B. A. കരസ്ഥമാക്കി. ഇപ്പോൾ വൈദികസെമിനാരി വിദ്യാർത്ഥിയാണ്.

വിലാസം: കരിങ്ങാട്ടിൽ, മങ്ങാരം, പന്തളം പി. ഒ.



ശ്രീ എസ്. തങ്കച്ചൻ M. A., B. Ed.

കുടശ്ശനാട് സെൻറ് സ്റ്റീഫൻസ് ഇടവകാംഗം. ഒറ്റാലിൽ കിഴക്കേതിൽ എം. സി. ശാമുവേലിൻെറ മകനായി 30–4–1946–ൽ ജനിച്ചു. കേരളാ സർവ്വകലാശാലയിൽനിന്നും M. A., B. Ed. ബിരുദങ്ങൾ കരസ്ഥമാക്കി. 19–10–1978–ൽ വിവാഹിതനായി. ശ്രീ സി. മത്തായിയുടെ മകൾ എലിസബത്ത് ആണ് സഹധർമ്മിണി. മകൾ: മറിയാമ്മ (7). വൈദികസെമിനാരിയിൽനിന്നും ഹ്രസ്വകാലകോഴ്സ് പൂർത്തിയാക്കി.

വിലാസം: ഒറ്റാലിൽ കിഴക്കേതിൽ, കുടശ്ശനാട് പി. ഒ. 689 512



ശ്രീ ടി. ടി. തോമസ് B. Sc.

ഇടവൻകാട്ട് സെൻറ് മേരീസ് ഇടവകാംഗം. ആല തോണ്ടതറയിൽ ശ്രീ യോഹന്നാൻ തോമസിൻെറ മകനായി 20–5–1968–ൽ ജനിച്ചു. കേരളാ സർവ്വകലാശാലയിൽനിന്നും B. Sc. ബിരുദം കരസ്ഥമാക്കി. ഇപ്പോൾ വൈദികസെമിനാരിവിദ്യാർത്ഥിയാണ്.

വിലാസം: തോണ്ടതറയിൽ, ആല പി. ഒ., ചെങ്ങന്നൂർ.

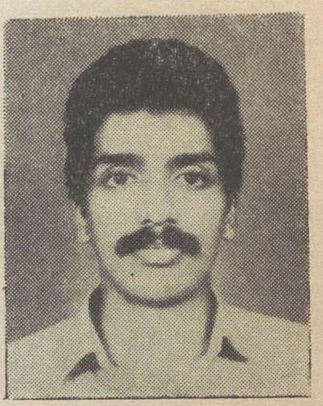

ശ്രീ രാജൻ വർഗീസ് B. A.

ആല സെൻറ് ജോർജ് ഇടവകാംഗം. വടക്കേതിൽ ശ്രീ വർഗീസ് യോഹന്നാൻെറ മകനായി 20–5–1963–ൽ ജനിച്ചു. കേരളാ സർവ്വകലാശാലയിൽനിന്നും B. A. ബിരുദം കരസ്ഥമാക്കി. ഇപ്പോൾ വൈദികസെമിനാരിവിദ്യാർത്ഥിയാണ്.

വിലാസം: വടക്കേതിൽ, ആല പി. ഒ., ചെങ്ങന്നൂർ.

നിരണം ഭദ്രാസനം



ഭദ്രാസന ആസ്ഥാനം(ബഥനി അരമന)

ചരിത്രം

1876–ലെ മുളന്തുരുത്തി സൂന്നഹദോസിൽ വച്ച് നിരണം ഭദ്രാസനം രൂപീകൃതമായി. പരുമല സെമിനാരി ആസ്ഥാനമാക്കി പരുമല ഗീവറുഗീസ് മാർ ഗ്രീഗോറിയോസ് മെത്രാപ്പോലീത്താ പ്രഥമ ഭദ്രാസനാധിപനായി ഭരണം നടത്തി. പുലിക്കോട്ടിൽ ജോസഫ് മാർ ദിവന്നാസിയോസ്, വട്ടശ്ശേരിൽ ഗീവറുഗീസ് മാർ ദിവന്നാസിയോസ്, കല്ലാശ്ശേരിൽ ഗീവറുഗീസ് മാർ ഗ്രീഗോറിയോസ്, ജോസഫ് മാർ സേവേറിയോസ്, തോമ്മാ മാർ ദിവന്നാസിയോസ് എന്നീ മെത്രാപ്പോലീത്തന്മാർ വിവിധ കാലയളവിൽ ഭദ്രാസനത്തെ ഭരിച്ചു.

പ. ബസേലിയോസ് ഔഗേൻ കാതോലിക്കാബാവായും, പ. ബസ്സേലിയോസ് മാർത്തോമ്മാ മാത്യൂസ് പ്രഥമൻ കാതോലിക്കാബാവായും ഭദ്രാസനത്തെ നേരിട്ട് ഭരിച്ചിട്ടുണ്ട്. 1976 മുതൽ ഗീവറുഗീസ് മാർ ഒസ്താത്തിയോസ് മെത്രാപ്പോലീത്താ ഭരണസാരഥ്യം വഹിക്കുന്നു.

സ്ഥിതിവിവരങ്ങൾ

മാത്തോമ്മാശ്ലീഹാ സ്ഥാപിച്ച നിരണം വലിയപള്ളി ഉൾപ്പെടെ ഭദ്രാസനത്തിൽ 91 പള്ളികളും 5 ചാപ്പലുകളുമുണ്ട്. മലങ്കരയിലെ ഏക പ്രഖ്യാപിത പരിശുദ്ധൻ പരുമല മാർ ഗ്രീഗോറിയോസ് തിരുമേനി കബറടങ്ങിയിരിക്കുന്ന പരുമലപ്പള്ളി ഈ ഭദ്രാസനാതിർത്തിക്കുള്ളിലാണ്. 1 റമ്പാനും 2 കോർ എപ്പിസ്കോപ്പന്മാരും 82 വൈദികരും 6 ശെമ്മാശ്ശന്മാരും 5 വൈദികവിദ്യാർത്ഥികളും സഭയിൽ സേവന മനുഷ്ഠിക്കുന്നു. 15 വൈദികരും സന്ന്യാസിൽനിന്നു വിരമിച്ച് വിശ്രമജീവിതം നയിക്കുന്നു.

എല്ലാ ആദ്ധ്യാത്മിക സംഘടനകളും ഡിസ്ട്രിക്ട് ഭദ്രാസന തലത്തിൽ പ്രവർത്തിക്കുന്നു. സെൻറ് പോൾസ് സുവിശേഷസംഘം ഇടവകതലത്തിൽ കാര്യക്ഷമതയോടെ പ്രവർത്തിക്കുന്നു. ഹരിപ്പാട് മിഷൻ സെൻറർ, കരുണഗിരി ബാലഭവൻ, 2 ആശുപത്രികൾ, 15 സ്കൂളുകൾ, ഒരു ഐ. റ്റി. സി. എന്നിവ സഭയുടെ വകയായുണ്ട്.

ഫാ. കെ. ജി. തോമസ് കൊറാത്തുവിള ഭദ്രാസന സെക്രട്ടറിയായും, ഫാ. പി. ഫീലിപ്പോസ് ഭദ്രാസന വൈദികസംഘം സെക്രട്ടറിയായും സേവനമനുഷ്ഠിക്കുന്നു.

വിലാസം: ബഥനി അരമന,
തിരുവല്ല.

ഫോൺ (047811) – 2357.

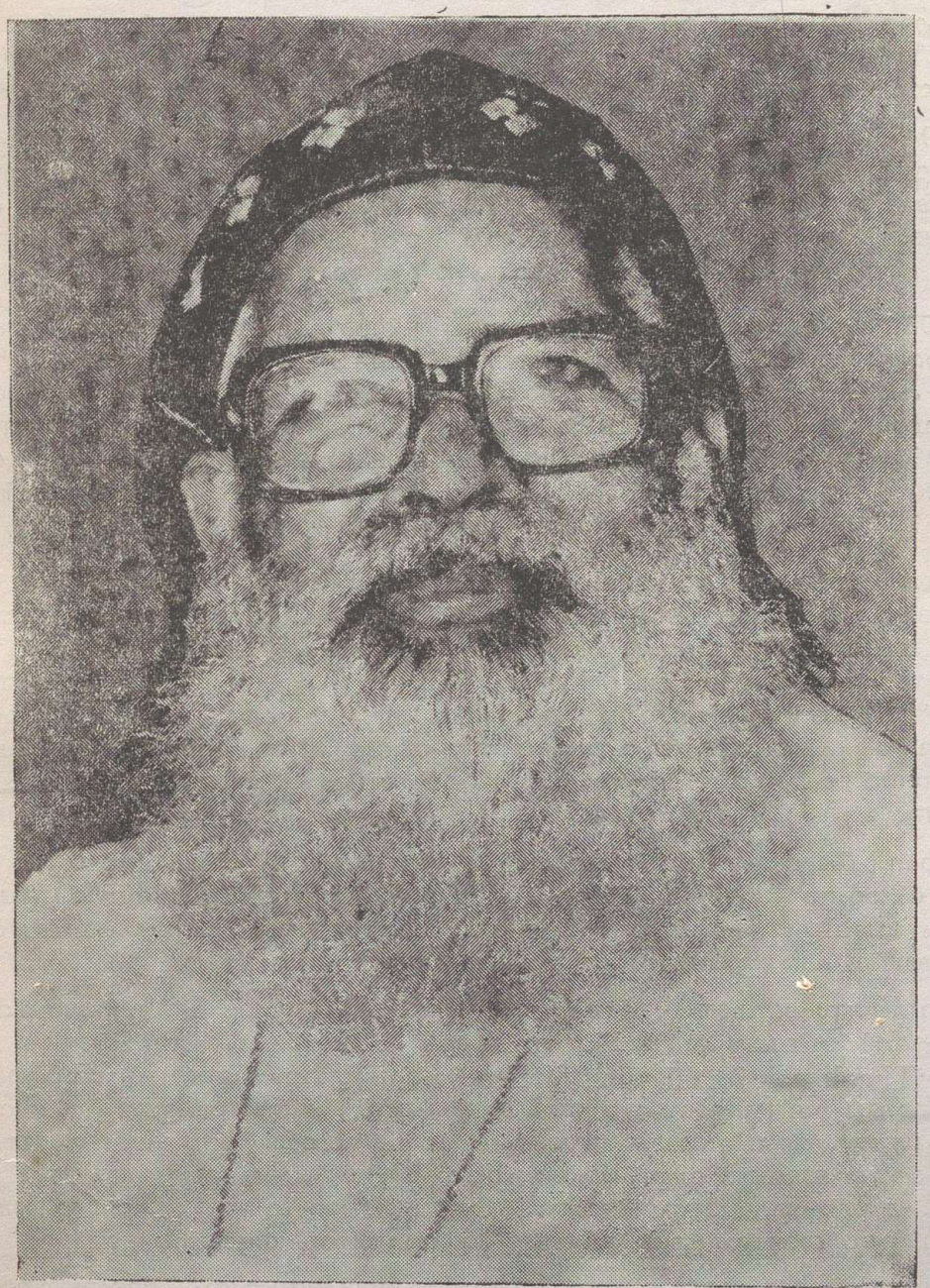

നി. വ. ദി. ശ്രീ ഗീവറുഗീസ് മാർ ഒസ്താത്തിയോസ് മെത്രാപ്പോലീത്ത

നിരണം ഭദ്രാസനാധിപൻ

നി. വ. ദി. ശ്രീ ഗീവറുഗീസ് മാർ ഒസ്താത്തിയോസ് മെത്രാപ്പോലീത്താ

മാവേലിക്കര, മുണ്ടവേലിൽ കൊച്ചിട്ടി കൊച്ചിട്ടിയുടേയും മറിയാമ്മ കൊച്ചിട്ടിയുടേയും മകനായി 1918 ഡിസംബർ 9-നു് ജനിച്ചു. പ്രാഥമിക വിദ്യാഭ്യാസം മാവേലിക്കര ബോയിസ് ഹൈസ്കൂളിൽ നടത്തി. ജബൽപ്പൂർ ലേണാർഡ് തിയോളജിക്കൽ കോളജിൽനിന്നു് ബി. ഡി. യും അമേരിക്കയിലെ ഡ്രൂ സർവ്വകലാശാലയിൽനിന്നു് എം. എ. യും യൂണിയൻ സെമിനാരിയിൽനിന്നു് എസ്. റ്റി. എം. ഉം കരസ്ഥമാക്കി.

1947 ഓഗസ്റ്റ് 9–നു് അഭി. ഔഗേൻ മാർ തീമോത്തിയോസ് മെത്രാപ്പോലീത്താ (പ. ബസ്സേലിയോസ് ഔഗേൻ കാതോലിക്കാബാവാ) യിൽനിന്നു് കോറൂയോ പട്ടവും ദേവലോകം അരമനയിൽവച്ചു് 10–5–1956–ൽ പ. ഗീവറുഗീസ് ദ്വിതീയൻ കാതോലിക്കാബാവായിൽനിന്നു് വൈദികപട്ടവും സ്വീകരിച്ചു. കുഴിമറ്റം, കൽക്കട്ട, ചങ്ങനാശ്ശേരി, കാരാപ്പുഴ എന്നീ ഇടവകകളിൽ വികാരിയായി സേവനം അനുഷ്ഠിച്ചു.

1964 ഒക്ടോബർ 2–നു് നിരണത്തുവച്ചു നടന്ന മലങ്കര അസോസിയേഷൻ ഇദ്ദേഹത്തെ മെത്രാൻസ്ഥാനത്തേയ്ക്കു് തെരഞ്ഞെടുത്തു. 14–2–1975–ൽ പുത്തൻകാവു് സെൻറ് മേരീസ് കത്തീഡ്രലിൽവച്ചു് അഭി. ദാനിയേൽ മാർ പീലക്സിനോസ് മെത്രാപ്പോലീത്ത റമ്പാൻസ്ഥാനം നൽകി. 15–2–1975–ൽ നിരണം വലിയപള്ളിയിൽവച്ചു നടന്ന മെത്രാൻസ്ഥാനാഭിഷേകത്തിൽ പ. ബസ്സേലിയോസ് ഔഗേൻ കാതോലിക്കാബാവാ തിരുമേനി ഗീവറുഗീസ് മാർ ഒസ്താത്തിയോസ് എന്ന നാമധേയത്തിൽ മെത്രാപ്പോലീത്തായായി വാഴിച്ചു. 1975 ഏപ്രിൽ 1–നു് നിരണം ഭദ്രാസനാധിപനായി നിയമിതനായി.

ഓത്തഡോക്സ് വൈദികസെമിനാരി വൈസ് പ്രിൻസിപ്പാൾ, കെ. സി. സി. പ്രസിഡൻറ്, സ്ത്രീബാദാസസമൂഹം പ്രസിഡൻറ് തുടങ്ങി നിരവധി സ്ഥാനങ്ങൾ വഹിച്ചിട്ടുണ്ടു്. ആന്ധ്ര, ആഫ്രിക്ക, അർമ്മീനിയ തുടങ്ങിയ പ്രദേശങ്ങളിലേയ്ക്കുള്ള ദുരിതാശ്വാസനിധി സമാഹരിക്കുന്നതിനു് മുഖ്യ നേതൃത്വം വഹിച്ചു. ഇപ്പോൾ യുവജനപ്രസ്ഥാനം, മിഷൻ ബോർഡ്, വിവാഹസഹായനിധി, തിയോളജിക്കൽ ലിറ്ററേച്ചർ കമ്മറ്റി, ബൈബിൾ സൊസൈറ്റി എന്നിവയുടെ പ്രസിഡൻറ്, വൈദികസെമിനാരി അദ്ധ്യാപകൻ, പുതുപ്പാടി സെൻറ് പോൾസ് ആശ്രമം വിസിറ്റർ, ബിഷപ്പ് തുടങ്ങി വിവിധ ചുമതലകൾ വഹിക്കുന്നു.

മാവേലിക്കര സെൻറ് പോൾസ് സുവിശേഷ പരിശീലനകേന്ദ്രം, പുതുപ്പാടി സെൻറ് പോൾസ് ആശ്രമവും ബാലഭവനവും, പനയമ്പാല കരുണഗിരി ബാലഭവനം, യാച്ചാറാം ബാലഗ്രാം, ഹരിപ്പാട് സെൻറ് തോമസ് ബാലഭവനം, എന്നിവ തിരുമേനിയുടെ അക്ഷീണ പരിശ്രമത്തിൽ ആരംഭിച്ചു വളർന്നുവന്നവയാണു്.

വേദശാസ്ത്രപണ്ഡിതൻ, മികച്ച സംഘാടകൻ, കൺവൻഷൻ പ്രസംഗകൻ, എഴുത്തുകാരൻ എന്നീ നിലകളിലറിയപ്പെടുന്ന ഇദ്ദേഹം 26–ൽപരം പുസ്തകങ്ങളുടെ രചയിതാവാണു്. "Theology of a Classless Society" എന്ന ഗ്രന്ഥം ലണ്ടൻ, ന്യൂയോർക്കു്, ജർമ്മനിയിലെ ഹാംബർഗ്, മദ്രാസിലെ സി. എൽ. എസ്. എന്നീ കേന്ദ്രങ്ങളിൽനിന്നു് പ്രസിദ്ധീകരിച്ചിട്ടുണ്ടു്. അഖിലലോക സഭാകൗൺസിലിൻറെയും മറ്റു പല സമ്മേളനങ്ങളുടെയും അന്താരാഷ്ട്രതലത്തിലുള്ള കോൺഫ്രൻസുകളിൽ പങ്കെടുത്തു് നേതൃത്വം നൽകിയിട്ടുണ്ടു്. യു. എസ്. എ., ആസ്ട്രേലിയ, യൂറോപ്പു്, ആഫ്രിക്ക, യു. എ. ഇ., കുവൈറ്റ്, ഒമാൻ, വിശുദ്ധ നാടുകൾ എന്നിവിടങ്ങളിൽ സന്ദർശനം നടത്തിയിട്ടുണ്ടു്.

മലങ്കരസഭയെ ഒരു മിഷനറിസഭയാക്കിത്തീർക്കുന്നതിനും ഭാരതം മുഴുവൻ സുവിശേഷീകരിക്കുന്നതിനുമായി വാക്കുകൊണ്ടും പ്രവർത്തനങ്ങൾകൊണ്ടും സഭാംഗങ്ങളെ ഉത്ബുദ്ധരാക്കി വിശ്വാസസ്ഥിരതയിൽ ഉറപ്പിക്കുന്നതിനുവേണ്ടി തിരുമേനി ചെയ്തുകൊണ്ടിരിക്കുന്ന സേവനം പ്രശംസാർഹമാണു്. സഭയുടെ ആദ്ധ്യാത്മികരംഗത്തും സാമൂഹ്യ സേവനരംഗത്തും തിരുമേനി ഒരുപോലെ നേതൃത്വം നല്കുന്നു.

വിലാസം: ബഥനി അരമന,
തിരുവല്ല. ഫോൺ: (047811) – 2357

വെരി റവ. ബർസ്ലീബോ റമ്പാൻ G. S. T.



വകയാർ സെൻറ് മേരീസ് ഇടവകയിൽ ചെറിയാൻ കോശിയുടെ മകനായി 19–3–1927–ൽ ജനിച്ചു. കോളജ് വിദ്യാഭ്യാസത്തിനുശേഷം വൈദികസെമിനാരിയിൽ വിദ്യാഭ്യാസം പൂർത്തിയാക്കി. G. S. T. ബിരുദം നേടി. 1958 മാർച്ചിൽ വൈദികനായി. ചുനക്കര, ചാത്തന്നൂർ, പുനലൂർ, കറവാനം, കായംകുളം, മാവേലിക്കര, പുതിയകാവ് എന്നിവിടങ്ങളിൽ സേവനം അനുഷ്ഠിച്ചിട്ടുണ്ട്. 1987 ഒക്ടോബർ 2–നു റമ്പാൻ സ്ഥാനം സ്വീകരിച്ചു. ഇപ്പോൾ പരുമല സെമിനാരിയിൽ ധ്യാനമന്ദിരത്തിന്റെ ചുമതല വഹിച്ചുകൊണ്ട് താമസിക്കുന്നു.

വിലാസം: പരുമല സെമിനാരി, മാന്നാർ പി. ഒ.

വെരി റവ. എ. ജെ. എബ്രഹാം കോർ എപ്പിസ്കോപ്പ



തിരുവല്ല, ഏറാട്ട് വീട്ടിൽ ശ്രീ ജോസഫ് മത്തായിയുടെ മകനായി 22–12–1899–ൽ ജനിച്ചു. ഹൈസ്കൂൾ വിദ്യാഭ്യാസത്തിനുശേഷം കോട്ടയം വൈദികസെമിനാരിയിൽ വിദ്യാഭ്യാസം നടത്തി. വിവാഹിതൻ 2–6–1923. തിരുവല്ല മണലിൽ ശ്രീ ഗീവർഗീസിന്റെ മകൾ അച്ചാമ്മയാണ് സഹധർമ്മിണി. മക്കൾ: ഏലിസബത്ത് (60), അച്ചാമ്മ (57), മേരിക്കുട്ടി (52), എബ്രഹാം (47). 1928 നവംബറിൽ വൈദികനായി. 1928 മുതൽ 1985 വരെ വിവിധ ഇടവകകളിൽ സേവനം അനുഷ്ഠിച്ചിട്ടുണ്ട്. ഇപ്പോൾ വിശ്രമജീവിതം നയിക്കുന്നു.

വിലാസം: ഏറാട്ട് വീട്, തിരുവല്ല,

റവ. ഫാ. ഡി. അലക്സാണ്ടർ B. A., B. Ed.

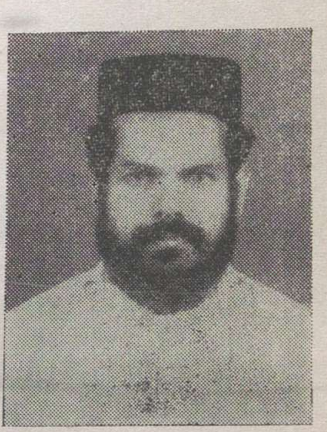

പട്ടാഴി സെൻറ് മേരീസ് ഇടവകാംഗം. മംഗലത്ത് പുത്തൻവീട്ടിൽ ശ്രീ ജി. ദാനിയേലിന്റെ മകനായി 25–3–1949–ൽ ജനിച്ചു. കേരളാ സർവ്വകലാശാലയിൽനിന്നും B. A., B. Ed. ബിരുദങ്ങളും കരസ്ഥമാക്കി. അവിവാഹിതൻ. വൈദികപഠനത്തിനുശേഷം 1–6–1974–ൽ വൈദികനായി. ജബൽപൂർ, ഗോഹട്ടി, മുതുകുളം എന്നിവിടങ്ങളിൽ സേവനം അനുഷ്ഠിച്ചിട്ടുണ്ട്. കൊല്ലം സെൻറ് മേരീസ് ഇംഗ്ലീഷ് മീഡിയം സ്കൂൾ പ്രിൻസിപ്പാൾ ആയി പ്രവർത്തിക്കുന്നു.

വിലാസം: മംഗലത്ത് പുത്തൻവീട്, പട്ടാഴി.

റവ. ഫാ. പി. സി. അലക്സാണ്ടർ B. A., B. D.

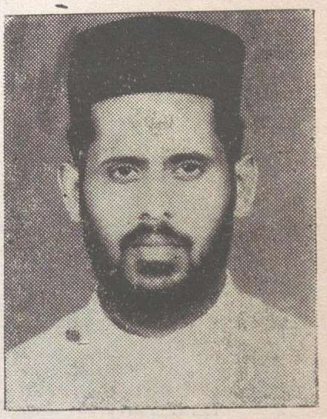

പാതിക്കാട്ട് സെൻറ് പോൾസ് ഇടവകാംഗം. ഹനുമാൻകുഴി പുത്തൻ വീട്ടിൽ ശ്രീ സി. ചാണ്ടിയുടെ മകനായി 24–5–1960–ൽ ജനിച്ചു. കേരളാ സർവ്വകലാശാലയിൽനിന്നു B. A. യും ഓർത്തഡോക്സ് സെമിനാരിയിൽനിന്നു G. S. T. യും സെറാമ്പൂരിൽനിന്നു B. D. യും കരസ്ഥമാക്കി. 10–6–'85-ൽ വിവാഹിതനായി. പെരുമ്പെട്ടി പുളിവേലിൽ ശ്രീ പി. ജെ. വർഗ്ഗീസിന്റെ മകൾ സൂസമ്മയാണ് സഹധർമ്മിണി. മകൾ: റിൻസി (2). 16–9–1985–ൽ വൈദികനായി. തലവടി പടിഞ്ഞാറേക്കര സെൻറ് തോമസ് ഇടവകയിൽ സേവനം അനുഷ്ഠിക്കുന്നു. തലവടി സൺഡേസ്കൂൾ ഡിസ്ട്രിക്ട് പ്രസിഡണ്ടായും Y. M. C. A. ഡയറക്ടർ ബോർഡ് മെമ്പറായും പ്രവർത്തിക്കുന്നു.

വിലാസം: ഹനുമാൻകുഴി പുത്തൻവീട്, ആനിക്കാട് പി. ഒ. മല്ലപ്പള്ളി.



റവ. ഫാ. റ്റി. സി. അലക്സാണ്ടർ

പുന്നവേലി സെൻറ് ജോൺസ് ഇടവകാംഗം. തെങ്ങുമ്പള്ളിൽ ശ്രീ ചാണ്ടി അലക്സാണ്ടറുടെ മകനായി 1910 മാർച്ച് 27–നു ജനിച്ചു. ഓർത്ത ഡോക്സ് സെമിനാരിയിൽ വൈദികാഭ്യസനം നടത്തി. 1935 ജൂൺ 25–നു വിവാഹിതനായി. ആഞ്ഞിലിത്താനം വലിയവീട്ടിൽ ശ്രീ ജോസഫിന്റെ മകൾ ഏലിയാമ്മയാണ് സഹധർമ്മിണി. മക്കൾ: അലക്സാണ്ടർ (48), ജോസഫ് (45), രാജമ്മ (41), ജോർജ്ജ് (38), അച്ചൻകുഞ്ഞ് (35), മോനിച്ചൻ (28). 8–6–1936–ൽ വൈദികനായി. നെടുമാവ്, മുണ്ടത്താനം, കുന്നുകുഴി, പുന്നവേലി എന്നീ ഇടവകകളിൽ സേവനം അനുഷ്ഠിച്ചു.

വിലാസം: തെങ്ങുമ്പള്ളിൽ, പുന്നവേലി പി. ഒ.

റവ. ഫാ. അലക്സാണ്ടർ എബ്രഹാം G. S. T.



മാന്നാർ മർത്തമറിയം ഇടവകാംഗം. കാരുവേലിൽ ശ്രീ കെ. ഐ. അലക്സാണ്ടറുടെ മകനായി 2–6–1951–ൽ ജനിച്ചു. കോളജു വിദ്യാഭ്യാസത്തിനു ശേഷം ഓർത്തഡോക്സ് സെമിനാരിയിൽനിന്നും G. S. T. ബിരുദം നേടി. അവിവാഹിതനായ ഇദ്ദേഹം 21–11–1979–ൽ വൈദികനായി. കവിയൂർ, വെണ്ണിക്കുളം, ചെന്നിത്തല എന്നിവിടങ്ങളിൽ സേവനം അനുഷ്ഠിച്ചിട്ടുണ്ട്. ഇപ്പോൾ പരുമല സെമിനാരിയിൽ താമസിക്കുന്നു.

വിലാസം: കാരുവേലിൽ, പാവുക്കര, മാന്നാർ.

റവ. ഫാ. അലക്സാണ്ടർ ജോർജ്ജ് M. A., G. S. T.



മാന്നാർ മർത്തമറിയം ഇടവകാംഗം. കടപ്ര മഠത്തിൽ വീട്ടിൽ ശ്രീ എം. ഐ. ജോർജ്ജിന്റെ മകനായി 3–10–1940–ൽ ജനിച്ചു. കേരളാ സർവ്വകലാശാലയിൽനിന്നു് M. A. യും വൈദിക സെമിനാരിയിൽനിന്നു് G. S. T. യും കരസ്ഥമാക്കി. 25–5–1964–ൽ വിവാഹിതനായി. കോട്ടയം കളപ്പുര സ്കൂൾ ശ്രീ പി. എം. മാണിയുടെ മകൾ മേരിക്കുട്ടിയാണു് സഹധർമ്മിണി. മക്കൾ: സൂസൻ (18), ലിസി (15), ഷിബി (13). 13–7–1968–ൽ വൈദികനായി. തിരുവല്ല, മാന്നാർ, കടപ്ര, നെടുംപുറം എന്നിവിടങ്ങളിൽ സേവനം അനുഷ്ഠിച്ചിട്ടുണ്ടു്. കാതോലിക്കേറ്റു് കോളജു് ചരിത്രവിഭാഗം പ്രൊഫസർ ആണു്.

വിലാസം: മഠത്തിൽ ഹൗസു്, കടപ്ര, മാന്നാർ.

റവ. ഫാ. കെ. സി. അലക്സിയോസു് G. S. T.

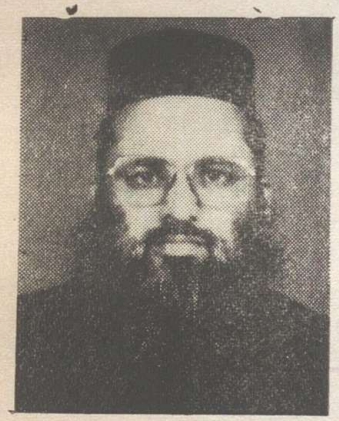

പെരുമ്പട്ടിമൺ സെന്റർ ജോർജ്ജു് ഇടവകാംഗം. കാനക്കാട്ടു് ശ്രീ സി. വി. ചാണ്ടിയുടെ പുത്രനായി 2–8–1935–ൽ ജനിച്ചു. കോളജു് വിദ്യാഭ്യാസത്തിനുശേഷം വൈദിക സെമിനാരിയിൽനിന്നും G. S. T. കരസ്ഥമാക്കി. 2–10–1962–ൽ വിവാഹിതനായി. ചെങ്ങന്നൂർ വാകയിൽ ശ്രീ ചെറിയാന്റെ മകൾ മറിയാമ്മ (അദ്ധ്യാപിക) യാണു് സഹധർമ്മിണി. മക്കൾ: അലക്സാണ്ടർ (24), മറിയാമ്മ (17). 20–3–1963–ൽ വൈദികനായി. വേങ്ങൽ, വള്ളമല, കല്ലൂപ്പാറ, കോട്ടപ്പുറം, ചെങ്ങന്നൂർ, പാതിക്കാട്ടു്, ആഞ്ഞിലിത്താനം എന്നിവിടങ്ങളിൽ സേവനം അനുഷ്ഠിച്ചു. നിരണം ഭദ്രാസന ബാലസമാജം വൈസു് പ്രസിഡണ്ടായും, കരുണഗിരി ബാലഭവൻ സെക്രട്ടറിയായും പ്രവർത്തിച്ചിട്ടുണ്ടു്.

വിലാസം: കാനക്കാട്ടു്, ആനിക്കാടു് പി. ഒ.
മല്ലപ്പള്ളി വെസ്റ്റു്, 689585.

റവ. ഫാ. കെ. പി. ഈപ്പൻ B. A., B.Ed.



ചെങ്ങരൂർ സെന്റർ ജോർജ്ജു് ഇടവകാംഗം. കണമൂട്ടിൽ, ശ്രീ പൗലോസിന്റെ മകനായി 1929 മാർച്ചു് മാസത്തിൽ ജനിച്ചു. കേരളാ സർവ്വകലാശാലയിൽനിന്നും B.A., B. Ed. ബിരുദങ്ങളും കരസ്ഥമാക്കി. വിവാഹിതൻ (20–8–1956). നിരണം പുതുകേരിൽ മട്ടയ്ക്കൽ ശ്രീ ചാക്കോ വൈദ്യന്റെ മകൾ അന്നമ്മ (റിട്ട. ഹെഡ്മിസ്ട്രസു്) യാണു് സഹധർമ്മിണി. മക്കൾ: ഡോ. ശോശക്കുട്ടി (29), പൗലോസു് (27), എൽസ (25). 10–5–1958–ൽ വൈദികനായി. ഇളവുങ്കൽ, ചെങ്ങന്നൂർ, ഇരവിപേരൂർ തുടങ്ങി പതിമ്മൂന്നിലധികം ഇടവകകളിൽ സേവനം അനുഷ്ഠിച്ചിട്ടുണ്ടു്.

വിലാസം: കണമൂട്ടിൽ, ചെങ്ങരൂർ പി. ഒ.
മല്ലപ്പള്ളി 689 594.

റവ. ഫാ. ഉമ്മൻ മുരിങ്ങാശ്ശേരി

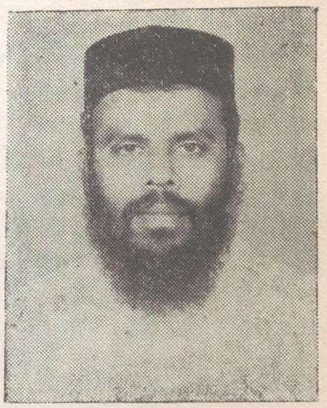

പുറമറ്റം സെൻറ് മേരീസ് ഇടവകാംഗം. മുരിങ്ങാശ്ശേരി പരേതനായ ശ്രീ എം. സി. ഉമ്മന്റെ മകനായി 1–11–1948–ൽ ജനിച്ചു. പെരുമ്പാവൂർ പൗരസ്ത്യ സുവിശേഷസമാജ സെമിനാരിയിൽ വൈദികവിദ്യാഭ്യാസം പൂർത്തീകരിച്ചു. 1973–ൽ വിവാഹിതനായി. കടപ്ര കുമ്പനങ്ങാട്ട് ശ്രീ വർഗ്ഗീസ് എബ്രഹാമിന്റെ മകൾ സാറാമ്മയാണ് സഹധർമ്മിണി. മക്കൾ: ലിനു (12), ലിൻസി (10), ലിറ്റി (8), ലിജോ (5). 2–2–1974–ൽ വൈദികനായി. വെണ്ണിക്കുളം, എടത്തറ, തിരുമൂലപുരം, ചെങ്ങന്നൂർ എന്നിവിടങ്ങളിൽ സേവനം അനുഷ്ഠിച്ചിട്ടുണ്ട്.

വിലാസം: മുരിങ്ങാശ്ശേരി, പുറമറ്റം പി. ഒ.,
തിരുവല്ല, 689 543.

റവ. ഫാ. വി. ജെ. ഉമ്മൻ B. A., B. D.

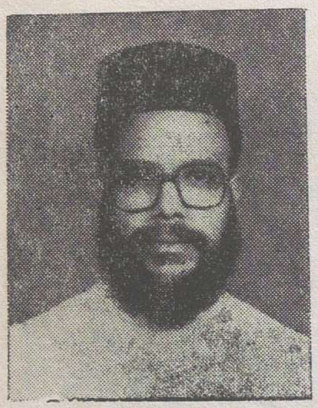

കടപ്ര ബേത്‌ലഹേം ഇടവകാംഗം. വാണിയപ്പുരയ്ക്കൽ ശ്രീ വി. ജെ. യോഹന്നാന്റെ മകനായി 20–4–1950–ൽ ജനിച്ചു. ആസ്സാമിൽനിന്ന് B. A. യും, കേരള യൂണിവേഴ്സിറ്റിയിൽനിന്ന് സിവിൽ എൻജിനീയറിംഗും, വൈദിക സെമിനാരിയിൽനിന്ന് G.S.T. യും, സെറാമ്പൂരിൽനിന്ന് B. D. യും കരസ്ഥമാക്കി. 4–7–1982–ൽ വിവാഹിതനായി. തിരുവല്ല മാംപ്രക്കുഴിയിൽ ശ്രീ മാത്യുവിന്റെ മകൾ ആലീസ് ആണ് സഹധർമ്മിണി. മക്കൾ: ടോണി (5), ടിനി (3). 2–8–1982–ൽ വൈദികനായി. മാന്നാർ, നിരണം, ആലപ്പുഴ, പള്ളിപ്പാട് തുടങ്ങി പത്തിലധികം ഇടവകകളിൽ സേവനം അനുഷ്ഠിച്ചു. ഹരിപ്പാട് മിഷൻ സെൻററിന്റെ കമ്മറ്റി മെംബറായും പ്രവർത്തിച്ചിട്ടുണ്ട്.

വിലാസം: വാണിയപ്പുരയ്ക്കൽ,
കിഴക്കുംഭാഗം, നിരണം 689 628.

റവ. ഫാ. ഉമ്മൻ കെ. എബ്രഹാം G. S. T.

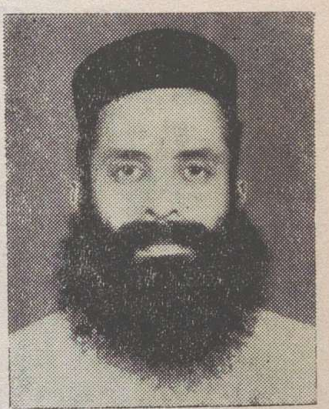

പാലിയേക്കര തെക്കേ പുത്തൻപള്ളി ഇടവകാംഗം. കിഴക്കേടത്ത് ശ്രീ കെ. ടി. എബ്രഹാമിന്റെ മകനായി 11–9–1947–ൽ ജനിച്ചു. കോളജു വിദ്യാഭ്യാസത്തിനുശേഷം വൈദികസെമിനാരിയിൽനിന്ന് G. S. T. ബിരുദം കരസ്ഥമാക്കി. 25–8–1980–ൽ വിവാഹിതനായി. പന്തളം മണ്ണക്കാലായിൽ ശ്രീ കെ. വറുഗീസിന്റെ മകൾ ലൈലയാണ് സഹധർമ്മിണി. മക്കൾ: ഷൈനോ (6), എബ്രഹാം (4), വർഗ്ഗീസ് (1). 11–10–1980–ൽ വൈദികനായി. പാടുവാ, ആനപ്രാമ്പാൽ, കല്ലൂപ്പാറ, കുറപ്പുഴ എന്നിവിടങ്ങളിൽ സേവനം അനുഷ്ഠിച്ചിട്ടുണ്ട്.

വിലാസം: കിഴക്കേടത്ത് വീട്, കാവുംഭാഗം, തിരുവല്ല.

റവ. ഫാ. ഉമ്മൻ പി. എബ്രഹാം M. Sc., B. T.



വളഞ്ഞവട്ടം സെൻറ് ജോർജ്ജ് ഇടവകയിൽ ശ്രീ എബ്രഹാമിൻെറ മകനായി 15–5–1935–ൽ ജനിച്ചു. പത്തനാപുരം മൗണ്ട് താബോർ ദയറാംഗം. കേരളാ സർവ്വകലാശാലയിൽനിന്നും M. Sc., B. T. ബിരുദങ്ങളും കരസ്ഥമാക്കി. 27–9–1964-ൽ വൈദികനായി. താമ്പരം, ആവടി, പുന്നല, തെങ്ങേലി എന്നിവിടങ്ങളിൽ സേവനം അനുഷ്ഠിച്ചിട്ടുണ്ട്. പത്തനാപുരം സെൻറ് സ്റ്റീഫൻസ് കോളജ് പ്രിൻസിപ്പാൾ, കേരള സർവ്വകലാശാല ബോട്ടണി വിഭാഗം ബോർഡ് ഓഫ് സ്റ്റഡീസ് മെംബർ എന്നീ നിലകളിലും പ്രവർത്തിക്കുന്നു.

വിലാസം: മൗണ്ട് താബോർ ദയറ, പത്തനാപുരം പി. ഒ.

റവ. ഫാ. ഉമ്മൻ പോൾ B. A., B. D.

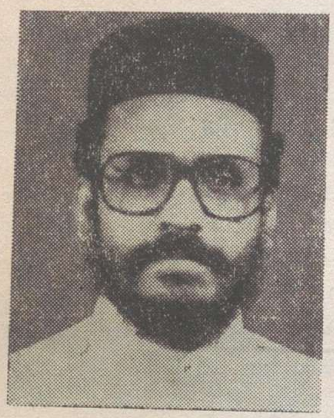

ചെന്നിത്തല സെൻറ് ജോർജ്ജ് ഇടവകാംഗം. കോട്ടവിളയിൽ ശ്രീ കെ. ഒ. പോളിൻെറ മകനായി 23–1–1959–ൽ ജനിച്ചു. കേരളാ സർവ്വകലാശാലയിൽനിന്ന് B. A. യും വൈദികസെമിനാരിയിൽനിന്ന് G. S. T. യും സെറാമ്പൂരിൽനിന്ന് B. D. യും കരസ്ഥമാക്കി. 26–5–1986–ൽ വിവാഹിതനായി. കോട്ടൂർ കണ്ണൻകുളത്തു് ശ്രീ കെ. പി. ജോസഫിൻെറ മകൾ മറിയാമ്മയാണ് സഹധർമ്മിണി (അദ്ധ്യാപിക). മകൾ: ഡെന്നി (1). 21–8–1986–ൽ വൈദികനായി. മേപ്രാൽ, തലക്കുളം, ചെന്നിത്തല, ആനപ്രാമ്പാൽ എന്നിവിടങ്ങളിൽ സേവനം അനുഷ്ഠിച്ചിട്ടുണ്ട്. മാവേലിക്കര M. T. C. യിൽ അദ്ധ്യാപകനായി പ്രവർത്തിക്കുന്നു.

വിലാസം: കോട്ടവിളയിൽ, എരമത്തൂർ പി. ഒ.,
മാന്നാർ 689 622.

റവ. ഫാ. കെ. എ. എബ്രഹാം M. A., M Ed., B. Lib., Sc.



പാതിക്കാട്ട് സെൻറ് പീറ്റേഴ്സ് ആൻഡ് സെൻറ് പോൾസ് ഇടവകയിൽ പാറയ്ക്കൽ ശ്രീ കെ. എ. എബ്രഹാമിൻെറ മകനായി 13–8–1934–ൽ ജനിച്ചു. മൗണ്ട് താബോർ ദയറാംഗം. കേരളാ യൂണിവേഴ്സിറ്റിയിൽനിന്നും M. A., M. Ed., B. Lib. Sc. ബിരുദങ്ങളും സമ്പാദിച്ചു. 15–12–1963–ൽ വൈദികനായി. പുന്നല, തിരുവല്ല എന്നിവിടങ്ങളിൽ സേവനമനുഷ്ഠിച്ചിട്ടുണ്ട്. പത്തനാപുരം ടെയിനിംഗ് കോളജ് പ്രിൻസിപ്പാൾ, സഭാഗവേണിംഗ് ബോർഡ് അംഗം, F. F. R. R. C. അംഗം, കേരളാ സർവ്വകലാശാല സെനറ്റ് അംഗം, അക്കാഡമിക് കൗൺസിൽ അംഗം, സർവ്വകലാശാല ബോർഡ് ഓഫ് സ്റ്റഡീസ് അംഗം, സർവ്വകലാശാല ഫാക്കൽറ്റി മെമ്പർ എന്നീ നിലകളിൽ പ്രവർത്തിക്കുന്നു. 1989 മുതൽ കേരളാ യൂണിവേഴ്സിറ്റി സിൻഡിക്കേറ്റ് അംഗം എന്ന ഉന്നതപദവിയും നേടി പ്രവർത്തിക്കുന്നു.

വിലാസം: മൗണ്ട് താബോർ ദയറ, പത്തനാപുരം പി. ഒ.

റവ. ഫാ. പി. വി. എബ്രഹാം



മംഗലം സെൻറ് ജോർജ്ജ് ഇടവകാംഗം. ഓതറ പീടികയിൽ ശ്രീ ഇ. ഒ. വറുഗീസിൻെറ മകനായി 16-8-1931-ൽ ജനിച്ചു. കോളജുവിദ്യാഭ്യാസത്തിനുശേഷം വൈദികസെമിനാരിയിൽ പരിശീലനംനേടി. അവിവാഹിതനായ ഇദ്ദേഹം 7-4-1957-ൽ വൈദികനായി. ഇടമൺ, തെന്മല, കുളത്തുപ്പുഴ, ചോഴിയക്കോട്, തോനയ്ക്കാട്, അടൂർ, കണ്ണംകോട്, പൂനാ, കുന്നൂർ, കോയമ്പത്തൂർ, ബാംഗ്ളൂർ, കോലാംലപൂർ, സിങ്കപ്പൂർ, ഹൈദ്രബാദ്, സെക്കന്ദ്രബാദ്, മദ്രാസ്, കോഴിക്കോട് എന്നീ ഇടവകകളിൽ സേവനം അനുഷ്ഠിച്ചു. സഭാ മാനേജിംഗ് കമ്മറ്റി മെമ്പർ, ബാഹ്യകേരള ഭദ്രാസനസെക്രട്ടറി എന്നീ നിലകളിൽ പ്രവത്തിച്ചു. ഇപ്പോൾ പരുമല സെമിനാരി മാനേജർ ആണ്.

വിലാസം: പരുമല സെമിനാരി, മാന്നാർ.

റവ. ഫാ. എബ്രഹാം തരകൻ B. A., B. Ed.

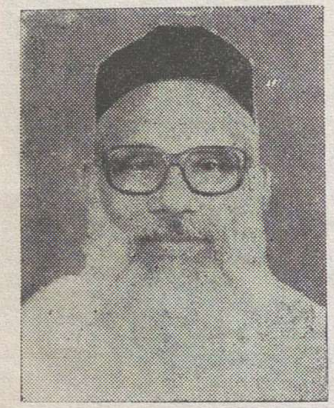

പുളിക്കീഴ് ഇടവകാംഗം. ആലുംമൂട്ടിൽ ചെറിയാൻ കൊച്ചുമ്മൻെറ മകനായി 1931 ഫെബ്രു. 16-നു ജനിച്ചു. B. A., B. Ed. ബിരുദങ്ങൾ കരസ്ഥമാക്കി. 6-1-1964-ൽ വിവാഹിതനായി. വടക്കേതലയ്ക്കൽ പൈനുംമൂട്ടിൽ ശ്രീ കെ. ചെറിയാൻെറ മകൾ സാറാമ്മയാണ് സഹധർമ്മിണി. (ഹെഡ് മിസ്ട്രസ്) മക്കൾ: തോമസ് (21), എബി (13), ബോബി (11). പരുമല സെമിനാരിയിൽ പരിശീലനം നേടി. 1-11-1965-ൽ വൈദികപട്ടം സ്വീകരിച്ചു. കല്ലുപ്പാറ, ആനപ്രാമ്പാൽ, നിരണം, ചെന്നിത്തല, പുറമറ്റം, കുട്ടംപേരൂർ, വെണ്ണിക്കുളം എന്നീ ഇടവകകളിൽ സേവനമനുഷ്ഠിച്ചു. നിരണം ഭദ്രാസന സൺഡേസ്കൂൾ ഡയറക്ടറായും പ്രവത്തിച്ചിട്ടുണ്ട്.

വിലാസം: ആലുംമൂട്ടിൽ, പുളിക്കീഴ്, പൊടിയാടി പി. ഒ.
തിരുവല്ല 689 110.

റവ. ഫാ. സി. എ. ഐസക്ക് B. A., B. D.

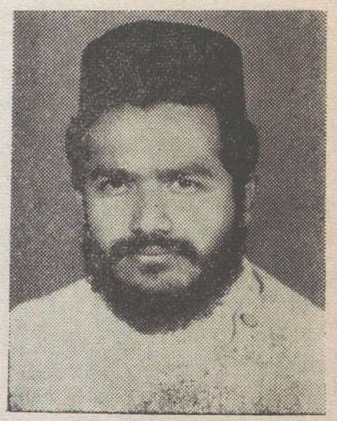

കാർത്തികപ്പള്ളി ഇടവകാംഗം. 1957 ഏപ്രിൽ 15-നു ജനിച്ചു. കേരളാ യൂണിവേഴ്സിറ്റിയിൽനിന്നു B. A. യും ഓർത്തഡോക്സ് സെമിനാരിയിൽനിന്നു G. S. T. യും സെറാമ്പൂരിൽനിന്നു B. D. യും കരസ്ഥമാക്കി. 5-11-1984-ൽ വിവാഹിതനായി. ചേപ്പാട് കഴിക്കാലായിൽ പി. ജി. മാമ്മൻെറ മകൾ ബീനാ ഐസക് ആണ് സഹധർമ്മിണി. ഐസക്ക് ഏബ്രഹാം (3) മകനാണ്. 1984 ഡിസംബർ 21-നു വൈദികനായി. കരുവാറ്റാ, ഡാണാപ്പടി എന്നിവിടങ്ങളിൽ സേവനമനുഷ്ഠിച്ചു. ഇപ്പോൾ കരുവാറ്റാ മാർ യാക്കോബ് ബുർദ്ദാനാ ഇടവകയിൽ പ്രവർത്തിക്കുന്നു. ഓർത്തഡോക്സ് ഹെറാൾഡ് വാരികയുടെ അസോസിയേറ്റ് എഡിറ്റർ കൂടിയാണ്.

വിലാസം: കണ്ടത്തിൽ, വെട്ടുമേനി,
ഹരിപ്പാട്.

റവ. ഫാ. കുര്യൻ ദാനിയേൽ B. Sc., B. D.



വളഞ്ഞവട്ടം ഇടവകാംഗം. മുളനിൽക്കുന്നതിൽ എം. ജി. ദാനിയേലി ന്റെ മകൻ. 1960 മെയ് 28–ന് ജനിച്ചു. കേരളാ യൂണിവേഴ്സിറ്റിയിൽ നിന്ന് B. Sc. യും ഓർത്തഡോക്സ് സെമിനാരിയിൽനിന്ന് G. S. T. യും സെറാമ്പൂരിൽനിന്ന് B. D. യും കരസ്ഥമാക്കി. 26–5–1986–ൽ വിവാഹിത നായി. കോശി മാത്യുവിന്റെ മകൾ അന്നമ്മ കുര്യനാണ് ഭാര്യ. ദാനിയേൽ കുര്യൻ (2) മകനാണ്. 6–12–86–ൽ വൈദികനായി. കടപ്ര സെൻറ് തോമസിൽ വികാരിയായി സേവനമനുഷ്ഠിക്കുന്നു. കാതോലിക്കേറ്റ് കോളജ് സുറിയാനി വിഭാഗം അദ്ധ്യാപകൻ, യുവജനപ്രസ്ഥാന കേന്ദ്രക്കമ്മറ്റി അംഗം, ബൈബിൾ സൊസൈറ്റി നിരണം ബ്രാഞ്ച് പ്രസിഡൻറ് എന്നീ നിലകളിൽ പ്രവർത്തിക്കുന്നു.

വിലാസം: മുളനിൽക്കുന്നതിൽ, വളഞ്ഞവട്ടം പി. ഒ.,
തിരുവല്ല.

റവ. ഫാ. സി. കെ. കുര്യൻ B. D.

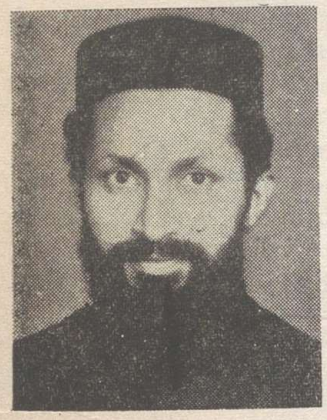

ചെങ്ങന്നൂർ ഇടവകാംഗം. ചക്കുംമൂട്ടിൽ ശ്രീ കുര്യൻ വറുഗീസിന്റെ മകനായി 1954 നവം. 23–ന് ജനിച്ചു. കോളജു വിദ്യാഭ്യാസശേഷം ഓർത്തഡോക്സ് സെമിനാരിയിൽനിന്ന് G. S. T. യും സെറാമ്പൂരിൽനിന്ന് B. D. യും കരസ്ഥമാക്കി. 6–7–'87–ൽ വിവാഹിതനായി. വെച്ചൂച്ചിറ വട്ടപ്പറമ്പിൽ ഫീലിപ്പോസ് ജോണിന്റെ മകൾ റേച്ചൽ ജോൺ ആണ് സഹധർമ്മിണി. 1987 ഓഗ. 17–ന് വൈദികനായി. നിരണം നോർത്ത്, കട്ടപ്പുറം എന്നീ വിടങ്ങളിൽ വികാരിയായി സേവനമനുഷ്ഠിച്ചു.

വിലാസം. ചക്കുംമൂട്ടിൽ, കുന്നന്താനം പി. ഒ.,
തിരുവല്ല.

റവ. ഫാ. കുര്യൻ മാത്യു G. S. T.



എടത്വാ ഇടവകാംഗം. ഗ്രേസ്വില്ല കണ്ണംമാലിൽ ചാക്കോ മാത്യുവിന്റെ മകനായി 1955 ജൂലൈ മൂന്നിന് ജനിച്ചു. രണ്ടുവർഷത്തെ കോളജുവിദ്യാഭ്യാസാനന്തരം ഓർത്തഡോക്സ് സെമിനാരിയിൽനിന്നും G. S. T. കരസ്ഥമാക്കി. 1986 സെപ്തംബർ 14–ന് വിവാഹിതനായി. നിരണത്തു വാണിയപ്പുരയ്ക്കൽ വി. ജെ. യോഹന്നാന്റെ മകൾ റേച്ചലാണ് സഹധർമ്മിണി. ബോബി എം. കുര്യൻ മകനാണ്. 1986 നവംബർ 8–ന് വൈദികനായി. ചെന്നിത്തല സെൻറ് മേരീസ് ഇടവകയിൽ പ്രവർത്തിക്കുന്നു.

വിലാസം: ഗ്രേസ്വില്ല, കണ്ണംമാലിൽ,
പാണ്ടങ്കേരി പി. ഒ., എടത്വാ.

റവ. ഫാ. കെ. സി. കുറിയാക്കോസ്



കരുവാററാ സെൻറ് യാക്കോബ് ബുർദ്ദാന ഇടവകാംഗം. ചെറുതന കാവനാട്ട് ശ്രീ കൊച്ചുകോശിയുടെ പുത്രൻ. ജനനം: 11–1–1904. കോളജ് വിദ്യാഭ്യാസാനന്തരം വൈദികസെമിനാരിയിൽ പരിശീലനം നേടി. അവിവാഹിതനാണ്. 1937–ൽ വൈദികനായി. കരുവാററാ, കാരിച്ചാൽ, ആനാരി, പരുമല എന്നീ ഇടവകകളിൽ സേവനമനുഷ്ഠിച്ചു. പരുമല സെൻറ് ഗ്രീഗോറിയോസ് മിഷൻ ആശുപത്രി ചാപ്പയിനാണ്.

വിലാസം: കാവനാട്ടു വീട്, ചെറുതന, ഹരിപ്പാട്.
(എസ്. ജി. എം. ഹോസ്പിററൽ, പരുമല, മന്നാർ.)

റവ. ഫാ. പി. കെ. കുറിയാക്കോസ് B. A.



കട്ടപ്പുറം സെൻറ് ജോർജ്ജ് ഇടവകാംഗം. തുകലശ്ശേരി പുളിമൂട്ടിൽ റവ. ഫാ. പി. കെ. കുറിയാക്കോസിൻെറ മകൻ. ജനനം: 23–1–1938. B. A. വിദ്യാഭ്യാസാനന്തരം ഓർത്തഡോക്സ് സെമിനാരിയിൽ വൈദിക പരിശീലനം പൂർത്തിയാക്കി. 1–1–1968–ൽ വിവാഹിതനായി. വാകത്താനം കരിപ്പാൽ പരേതനായ കെ. സി. ചാക്കോയുടെ മകൾ കെ. സി. അന്നമ്മ (അദ്ധ്യാപിക) യാണ് സഹധർമ്മിണി. മകൾ: ബീനാ മേരി കുറിയാക്കോസ് (20). 5–5–1967–ൽ വൈദികനായി. കോട്ടൂർ, ഉയാററുകര, തിരുമൂലപുരം, മന്നാർ, കുററിപ്പുഴ, മുത്തൂർ, വളഞ്ഞവട്ടം എന്നീ ഇടവകകളിൽ സേവനം അനുഷ്ഠിച്ചു.

വിലാസം: പുളിമൂട്ടു വീട്, തുകലശ്ശേരി, തിരുവല്ല.

റവ. ഫാ. കോശി എബ്രഹാം B. Sc., B. Ed., G. S. T.

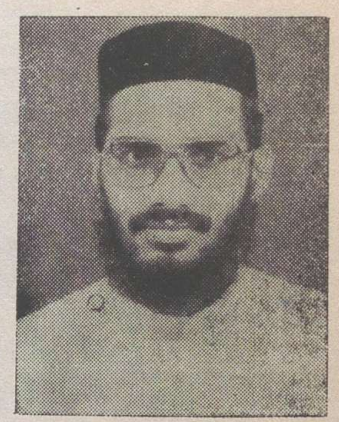

വളഞ്ഞവട്ടം ഇടവക. കണ്ടത്തിൽ കെ. വി. എബ്രഹാമിൻെറ മകനായി 1956 ജൂലൈ 15–ന് ജനിച്ചു. കേരളാ യൂണിവേഴ്സിററിയിൽനിന്ന് B. Sc., B. Ed. ബിരുദങ്ങളും ഓർത്തഡോക്സ് സെമിനാരിയിൽനിന്ന് G. S. T. യും കരസ്ഥമാക്കി. 1987 ആഗസ്റ്റ് 19–ന് വിവാഹിതനായി. നെടുമ്പുറം തൈപ്പറമ്പിൽ ററി. കെ. ജോണിൻെറ മകൾ മറിയാമ്മ കോശിയാണ് സഹധർമ്മിണി. 19–12–1987–ൽ വൈദികനായി. കടമാൻകുളം സെൻറ് ജോർജ്ജ് ഇടവകയിൽ വികാരിയായി സേവനം അനുഷ്ഠിക്കുന്നു.

വിലാസം: കണ്ടത്തിൽ, വളഞ്ഞവട്ടം പി. ഒ., തിരുവല്ല.

റവ. ഫാ. കെ. ഐ. ഗീവറുഗീസ്



പെരുംപെട്ടിമൺ സെൻറ് ജോർജ്ജ് ഇടവകാംഗം. കട്ടത്താനത്തു് കുഞ്ചെറിയ ഇട്ടിയുടെ മകനായി 1943 ഒക്ടോബർ 20–നു് ജനിച്ചു. മഞ്ഞനിക്കര മാർ ഇഗ്നേഷ്യസ് ദയറായിൽ വൈദികവിദ്യാഭ്യാസം പൂർത്തിയാക്കി. 1970 ജൂൺ 29–നു് വിവാഹിതനായി. ആനിക്കാട്ട്, മേക്കരിങ്ങാട്ട് മത്തായിയുടെ മകൾ അന്നമ്മയാണു് സഹധർമ്മിണി. മക്കൾ: ഏലിയാമ്മ (16), അന്നമ്മ (12), വർഗീസ് (10). 1975 സെപ്റ്റംബർ 11–നു് വൈദികനായി. കൈപ്പറ, വെമ്പാല, മൈലമൺ, കുട്ടക്കപ്പെതാൽ, ആഞ്ഞിലിത്താനം, മുണ്ടകുഴി, പടിമൺ, തലക്കുളം, മാന്താനം, പെരുമ്പെട്ടി, മുരണി എന്നീ ഇടവകകളിൽ വികാരിയായി സേവനമനുഷ്ഠിച്ചു.

വിലാസം: കട്ടത്താനത്തു്, ആനിക്കാട്ട് പി. ഒ., മല്ലപ്പള്ളി.



റവ. ഫാ. ചെറിയാൻ പി. വറുഗീസ് B. D.

തിരുമൂലപുരം ഇടവകാംഗം. പറയനാവട്ടം ഗീവറുഗീസിന്റെ മകനായി 1955 ഏപ്രിൽ 1–നു് ജനിച്ചു. കോളജ് വിദ്യാഭ്യാസാനന്തരം ഓർത്തഡോക്സ് സെമിനാരിയിൽനിന്നു് G. S. T. യും സെറാമ്പൂരിൽനിന്നു് B. D. യും കരസ്ഥമാക്കി. 18–5–1981–ൽ വിവാഹിതനായി. ചെന്നിത്തല പുളിയിലേത്ത് പി. കെ. ചെറിയാന്റെ മകൾ അന്നമ്മയാണു് സഹധർമ്മിണി. മക്കൾ: വറുഗീസ് ചെറിയാൻ (4), ലീന എം. ചെറിയാൻ (2). പുറമറ്റം, നെടുമ്പുറം, പരുമല, കടപ്ര എന്നിവിടങ്ങളിൽ വികാരിയായി സേവനമനുഷ്ഠിച്ചു.

വിലാസം: പറയനാവട്ടം, തിരുമൂലപുരം, തിരുവല്ല.

റവ. ഫാ. പി. റ്റി. ചെറിയാൻ

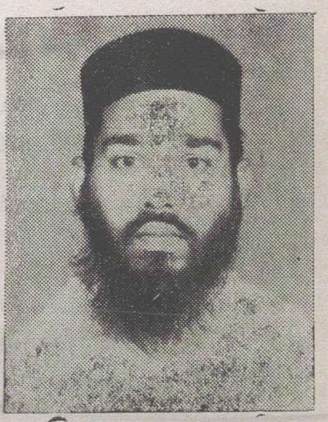

ചെങ്ങരൂർ ഇടവകാംഗം. കടമാൻകുളം, വാകയിൽ പറപ്പള്ളിപ്പാറയിൽ ശ്രീ പി. സി. തോമസിന്റെ മകനായി 25–1–1951–ൽ ജനിച്ചു. കോളജു വിദ്യാഭ്യാസത്തിനുശേഷം ഓതറ സെൻറ് ജോർജ്ജ് ദയറായിൽനിന്നും വൈദികപരിശീലനം നേടി. 1975 ജൂൺ 6–ാം തീയതി വൈദികപട്ടം സ്വീകരിച്ചു. തോന്ന്യാട്ട്, പെരിങ്ങിലിപ്പുറം, കുട്ടംപേരൂർ, കൊല്ലം–പെരുനാട്ട്, കോട്ടൂർ, തെള്ളിയൂർ, പെരുമ്പെട്ടി, മാത്തൂരപ്പള്ളി, ഏവൂർ, എന്നീ ഇടവകകളിൽ സേവനമനുഷ്ഠിച്ചിട്ടുണ്ടു്.

വിലാസം: വാകയിൽ പറപ്പള്ളിപ്പാറയിൽ, കടമാൻകുളം പി. ഒ., കല്ലൂപ്പാറ, തിരുവല്ല 689603.

റവ. ഫാ. കെ. ഐ. ജേക്കബ്

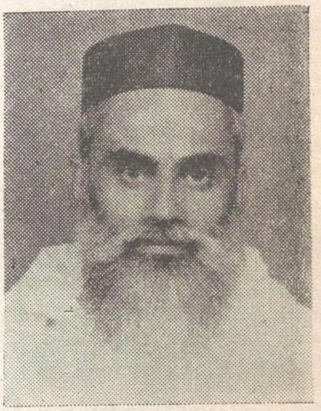

പനയമ്പാല സെൻറ് മേരീസ് ഇടവകാംഗം. കട്ടത്താനത്തു് വർഗീസ് വർഗീസിൻെറ മകനായി 1938 മെയ് 19–ാം തീയതി ജനിച്ചു. മഞ്ഞനിക്കര സെമിനാരിയിൽ വൈദികവിദ്യാഭ്യാസം നടത്തി. 13–1–1968–ൽ വിവാഹിതനായി. വാകത്താനം പുന്നശ്ശേരിൽ കളപ്പുരയ്ക്കൽ പരേതനായ ഇട്ടിയവിരായുടെ മകൾ പരേതയായ ശോശാമ്മയായിരുന്നു സഹധർമ്മിണി. മക്കൾ: മറിയാമ്മ (18), ജോജ്ജ് (16), സൂസൻ (14), ജിൻസി (12). 21–2–1971–ൽ വൈദികനായി. കോട്ടൂർ, മുണ്ടകഴി, ഇലവുങ്കൽ തുടങ്ങി എട്ടിലധികം ഇടവകകളിൽ സേവനം അനുഷ്ഠിച്ചു.

വിലാസം: കട്ടത്താനത്തു്, കറുകച്ചാൽ പി. ഒ., ചങ്ങനാശ്ശേരി.

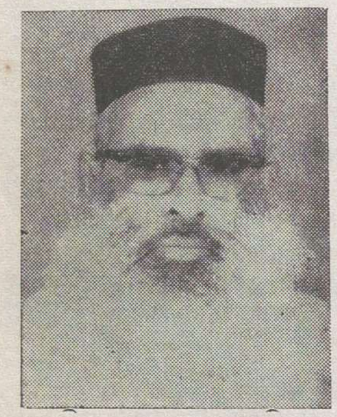

റവ. ഫാ. കെ. ഒ. ജേക്കബ് B. A., B. Ed.

പരുമല സെൻറ് പീറ്റേഴ്സ് ഇടവകാംഗം. കളത്തറ ശ്രീ ഉമ്മൻെറ മകനായി 19–4–1926–ൽ ജനിച്ചു. കേരളാ സർവ്വകലാശാലയിൽനിന്നും B. A., B. Ed. ബിരുദങ്ങൾ കരസ്ഥമാക്കി. അവിവാഹിതൻ. 9–4–1954–ൽ വൈദികനായി. കുണ്ടറ, പാവുകര, കൊച്ചി, പരുമല, കുട്ടംപേരൂർ, മുട്ടം എന്നിവിടങ്ങളിൽ സേവനം അനുഷ്ഠിച്ചിട്ടുണ്ട്. നിരണം ഭദ്രാസന വൈദിക സംഘം സെക്രട്ടറി, പരിശുദ്ധ ബസേലിയോസ് ഗീവറുഗീസ് ദ്വിതീയൻ ബാവായുടെ സെക്രട്ടറി എന്നീ നിലകളിൽ സേവനം അനുഷ്ഠിച്ചിട്ടുണ്ട്.

വിലാസം: കളത്തറ, പരുമല–639626.

റവ. ഫാ. എം. സി. ജേക്കബ്

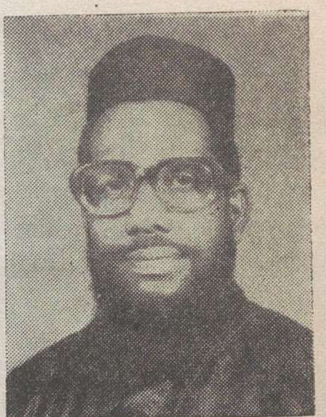

കുന്നന്താനം സെൻറ് ജോർജ്ജ് ഇടവകാംഗം. മുണ്ടപ്ലാക്കൽ മണ്ണിൽ ശ്രീ ചെറിയാൻെറ പുത്രനായി 18–7–1937–ൽ ജനിച്ചു. കോളജ് വിദ്യാഭ്യാസാനന്തരം വൈദികപരിശീലനം നേടി. 5–1–1959–ൽ വിവാഹിതനായി. ആനിക്കാട്ട്, കാവുങ്കൽ ശ്രീ ചെറിയാൻ ജോർജ്ജിൻെറ മകൾ അന്നമ്മയാണ് സഹധർമ്മിണി. മക്കൾ: ചെറിയാൻ (22), എൽസമ്മ (20), സെറിൻ (18), വറുഗീസ് (13), ആൻഡ്രൂസ് (6). 21–2–1960–ൽ വൈദികനായി. വെള്ളാംപൊയ്ക, പനയംപാല, ആഞ്ഞിലിത്താനം, തലക്കുളം, വള്ളമല, പുളിക്കീഴ്, പാതിക്കാട് എന്നീ ഇടവകകളിൽ സേവനമനുഷ്ഠിച്ചു.

വിലാസം: മുണ്ടപ്ലാക്കൽ മണ്ണിൽ, വെള്ളാംപൊയ്ക,
കുന്നന്താനം, പി. ഒ., തിരുവല്ലാ.

റവ. ഫാ. ജേക്കബ് തര്യൻ B. A., B. T.



ആഞ്ഞിലിത്താനം സ്ലീബാ ഇടവകാംഗം. കിഴക്കനേത്ത് ശ്രീ കെ. സി. ചാക്കോയുടെ മകനായി 7–6–1928–ൽ ജനിച്ചു. കേരള സർവ്വകലാശാലയിൽ നിന്നും B. A., B. T. ബിരുദങ്ങൾ കരസ്ഥമാക്കി. വൈദികസെമിനാരി വിദ്യാഭ്യാസം പൂർത്തിയാക്കി. 13–7–1953–ൽ വിവാഹിതനായി. വെൺമണി ചെറിയാലുമ്മൂട്ടിൽ ഈശോ മത്തായിയുടെ മകൾ സാറാമ്മയാണ് സഹധർമ്മിണി. മക്കൾ: സാലി (33), ജയിംസ് (31), സാബു (21). 10–5–1956–ൽ വൈദികനായി. വള്ളംകുളം, ഇരവിപേരൂർ തുടങ്ങി ഒൻപതിലധികം ഇടവകകളിൽ സേവനം അനുഷ്ഠിച്ചിട്ടുണ്ട്. ഹെഡ്മാസ്റ്റർ, നിരണം ഭദ്രാസന സൺഡേ സ്കൂൾ ഡയറക്ടർ എന്നീ നിലകളിൽ പ്രവർത്തിക്കുന്നു.

വിലാസം: കിഴക്കനേത്ത്, ആഞ്ഞിലിത്താനം, തിരുവല്ല.

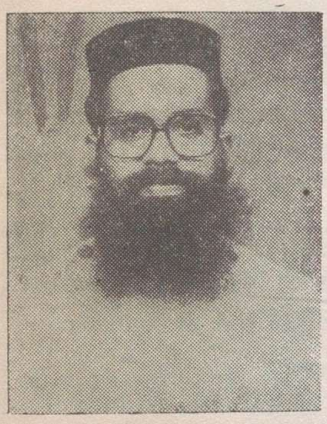

റവ. ഫാ. ജേക്കബ് വർഗ്ഗീസ് B. A., B. D.

റാന്നി സെൻറ് ജോർജ്ജ് ഇടവകാംഗം. തെങ്ങുംതറയിൽ ശ്രീ ജേക്കബിന്റെ മകനായി 29–11–1953–ൽ ജനിച്ചു. കേരള സർവ്വകലാശാലയിൽനിന്നും B. A. യും വൈദികസെമിനാരിയിൽ നിന്നും G. S. T. യും സെറാമ്പൂർ യൂണിവേഴ്സിറ്റിയിൽനിന്നും B. D. യും കരസ്ഥമാക്കി. അമേരിക്കയിലെ വ്ളാഡിമർ സെമിനാരിയിൽ വേദശാസ്ത്ര ഉപരിപഠനം നടത്തി. അവിവാഹിതനായ ഇദ്ദേഹം 29–7–1982–ൽ വൈദികനായി. ആലപ്പുഴ, മല്ലപ്പള്ളി, ഇലവുങ്കൽ, ആനിക്കാട് എന്നിവിടങ്ങളിൽ സേവനം അനുഷ്ഠിച്ചിട്ടുണ്ട്. കരുണഗിരി M. G. D. ആശ്രമ മാനേജരായി പ്രവർത്തിക്കുന്നു.

വിലാസം: തെങ്ങുംതറയിൽ, കരിക്കുളം പി. ഒ., റാന്നി.

റവ. ഫാ. പി. റ്റി. ജേക്കബ്



കുന്നന്താനം സെൻറ് മേരീസ് ഇടവകാംഗം. പീസ് കോട്ടേജിൽ പരേതനായ ശ്രീ പി. സി. തോമസ്സിന്റെ മകനായി 30–5–1946–ൽ ജനിച്ചു. കോളജ് വിദ്യാഭ്യാസത്തിനുശേഷം സെമിനാരിയിൽ ഹ്രസ്വകാലകോഴ്സ് പൂർത്തിയാക്കി. വിവാഹിതൻ 3–4–1972. കുന്നന്താനത്തു കാലായിൽ ശ്രീ വർഗ്ഗീസ് കുര്യന്റെ മകൾ ഏലിയാമ്മയാണ് സഹധർമ്മിണി. മക്കൾ: മറിയാമ്മ (13), തോമസ്സ് (7). 31–5–1988–ൽ വൈദികനായി. തലക്കുളം, പെരുമ്പെട്ടി എന്നിവിടങ്ങളിൽ സേവനം അനുഷ്ഠിച്ചിട്ടുണ്ട്.

വിലാസം: പീസ് കോട്ടേജ്, കുന്നന്താനം, പി. ഒ.,
തിരുവല്ല 689581.

റവ. ഫാ. ജോബ് തോമസ്സ് M. A.



മേപ്രാൽ സെൻറ് ജോൺസ് ഇടവകാംഗമായ ശ്രീ കെ. സി. തോമസ്സിന്റെ മകനായി 8–5–1939–ൽ ജനിച്ചു. കേരളാ സർവ്വകലാശാലയിൽ നിന്നും M. A. ബിരുദം നേടി. പത്തനാപുരം മൗണ്ട് താബോർ ദയറാംഗമാണ്. 11–5–1972-ൽ വൈദികനായി. മേപ്രാൽ സെൻറ് ജോൺസ് ഇടവകവികാരിയായി സേവനം അനുഷ്ഠിക്കുന്നു. അദ്ധ്യാപകനാണ്.

വിലാസം: മൗണ്ട് താബോർ ദയറ, പത്തനാപുരം പി. ഒ.

റവ. ഫാ. എൽ. ജോർജ്ജ് B. A., B. Ed.



മാന്നാർ മർത്തമറിയം ഇടവകാംഗം. കാരയ്ക്കൽ പുത്തൻപുരയ്ക്കൽ പരേതനായ എൽ. ലൂക്കോസിന്റെ മകനായി 8–6–1933–ൽ ജനിച്ചു. കേരളാ യൂണിവേഴ്സിറ്റിയിൽനിന്നും B. A. യും B. Ed. ഉം ബിരുദങ്ങൾ കരസ്ഥമാക്കി. 2–6–1956–ൽ വിവാഹിതനായി. കോഴഞ്ചേരി, കോട്ടയ്ക്കാട്ടേത്തു വറുഗീസിന്റെ മകൾ ചിന്നമ്മയാണ് സഹധർമ്മിണി. മക്കൾ: സൂലി (32), സാം (30), ഷൈനോ (28), ശ്രോമോ (23), ശ്മൂനി (21), സോമി (16). പരുമല സെമിനാരിയിൽ മൂന്നു വർഷത്തെ പഠനത്തിനുശേഷം 25–10–1959–ൽ വൈദികനായി. പള്ളിപ്പാട്, മേല്പാടം, പുളിക്കീഴ്, മുത്തൂർ തുടങ്ങിയ ഒൻപതിലധികം ഇടവകകളിൽ സേവനം അനുഷ്ഠിച്ചു. റിട്ട. അദ്ധ്യാപകനാണ്.

വിലാസം: കാരയ്ക്കൽ പുത്തൻപുരയ്ക്കൽ.
കടപ്ര–മാന്നാർ, തിരുവല്ല.

റവ. ഫാ. സി. സി. ജോർജ്ജ്



നെല്ലിക്കൽ സെൻറ് മേരീസ് ഇടവകാംഗം. 1902 ഓഗസ്റ്റിൽ കോയിപ്പുറം ചുങ്കത്തിൽ പരേതനായ ജേക്കബിന്റെ മകനായി ജനിച്ചു. കോളജ് വിദ്യാഭ്യാസത്തിനുശേഷം 1931–ൽ വിവാഹിതനായി. തലവടി, തലപ്പറമ്പിൽ ശ്രീ മാമ്മൻ മാത്യുവിന്റെ മകൾ സാറാമ്മയാണ് ഭാര്യ. മക്കൾ: ചാക്കോ (57), മാത്യു (49), ജോർജ്ജ് (48). ഓർത്തഡോക്സ് സെമിനാരിയിൽ പഠനത്തിനുശേഷം 1937–ൽ വൈദികനായി. കോയിപ്പുറം, ഇരവിപേരൂർ, ഉമയാറുകര, വെൺപാല തുടങ്ങി പതിനൊന്നിലധികം ഇടവകകളിൽ സേവനം അനുഷ്ഠിച്ചു.

വിലാസം: ചുങ്കത്തിൽവീട്, കോയിപ്പുറം, ചെങ്ങന്നൂർ.

റവ. ഫാ. ഡി. ജോജ്ജ്

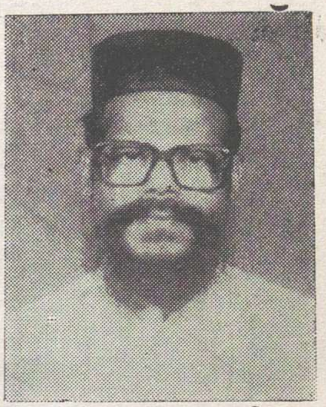

പള്ളിപ്പാട് സെൻറ് ജോർജ്ജ് ഇടവകാംഗം. 11–11–1935–ൽ പള്ളിപ്പാട്, കളക്കാട്ട് ദാനിയേലിൻെറ മകനായി ജനിച്ചു. സ്കൂൾ വിദ്യാഭ്യാസത്തിനുശേഷം 13–5–1963–ൽ വിവാഹിതനായി. കായംകുളം കുറുറിയിൽ ഡോ. എ. പി. പീറ്ററിൻെറ മകൾ ഏലിയാമ്മയാണ് സഹധർമ്മിണി. മക്കൾ: ബിജു (23), ബിനോയ് (22), ബീനാ (20), സൂസൻ (19). 1964 മാർച്ച് 21–ന് വൈദികനായി. ആനപ്രാമ്പാൽ, കവിയൂർ, പാതിക്കാട്ട്, കല്ലുപാറ, തലവടി, വെണ്ണിക്കുളം, ചെങ്ങന്നൂർ തുടങ്ങിയ ഇടവകകളിൽ സേവനം അനുഷ്ഠിച്ചു.

വിലാസം: കളക്കാട്ട് വീട്, പള്ളിപ്പാട് പി. ഒ., ഹരിപ്പാട്.

റവ. ഫാ. ജോർജ്ജ് പി. ഏബ്രഹാം B. A., B. D.

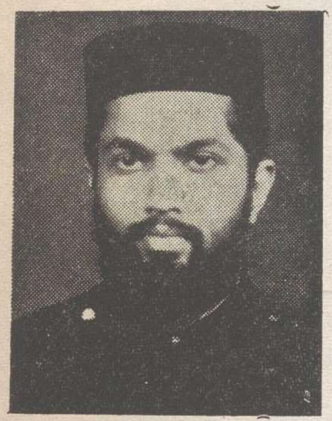

മല്ലപ്പള്ളി ബഥനി ഇടവകാംഗം. പയ്യംപള്ളിൽ പരേതനായ പി. എ. ഏബ്രഹാം കത്തനാരുടെ മകനായി 25–10–'57–ൽ ജനിച്ചു. കേരളാ യൂണിവേഴ്സിറ്റിയിൽനിന്ന് B. A. യും ഓർത്തഡോക്സ് സെമിനാരിയിൽനിന്ന് G. S. T. യും സെറാമ്പൂരിൽനിന്ന് B. D. യും കരസ്ഥമാക്കി. 18–4–1983–ൽ വിവാഹിതനായി. കുറൂർ, ഇലഞ്ഞിമൂട്ടിൽ പരേതനായ ഇ. സി. പൗലൂസിൻെറ മകൾ അന്ന ആണ് ഭാര്യ (അദ്ധ്യാപിക). മകൾ: അലൂ (2). 16–7–'83–ൽ വൈദികനായി. നെല്ലിമൂട്, ബഥനി, മുരണി എന്നീ ഇടവകകളിൽ സേവനം അനുഷ്ഠിച്ചു. ഭദ്രാസന സെൻറ് തോമസ് മിഷനറി സൊസൈറ്റിയുടെ വൈസ്പ്രസിഡൻറുകൂടിയാണ്.

വിലാസം: പയ്യംപള്ളിൽ,
മല്ലപ്പള്ളി വെസ്റ്റ്, തിരുവല്ല.

റവ. ഫാ. റ്റി. സി. ജോജ്ജ്

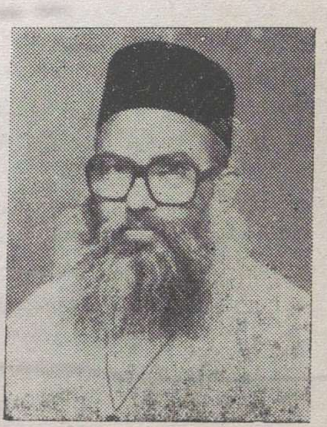

മാരാമൺ സെൻറ് മേരീസ് ഇടവകാംഗമായ ശ്രീ ചാണ്ടി ചാണ്ടിയുടെ പുത്രനായി 22–7–1930–ൽ ജനിച്ചു. പത്തനാപുരം മൗണ്ട് താബോർ ദയറാംഗമാണ്. 8–6–'64–ൽ വൈദികനായി. താവലപ്പുരം സെൻറ് ജോർജ്ജ്, ആവണീശ്വരം സെൻറ് മേരീസ്, വളഞ്ഞവട്ടം സെൻറ് ജോജ്ജ്, തെള്ളിയൂർ മാർ ബസ്സേലിയോസ് എന്നീ ഇടവകകളിൽ സേവനം അനുഷ്ഠിച്ചു. പത്തനാപുരം സെൻറ് സ്റ്റീഫൻസ് കോളജ് സൂപ്രണ്ട് ആയും സേവനം അനുഷ്ഠിച്ചിട്ടുണ്ട്.

വിലാസം: മൗണ്ട് താബോർ ദയറ,
പത്തനാപുരം.

റവ. ഫാ. വി. ഐ. ജോജ്ജ്



നിരണം സെൻറ് മേരീസ് ഇടവകാംഗം. വെങ്ങാഴിയിൽ ചാണ്ടിപ്പിള്ള ഇടിച്ചാണ്ടിയുടെ മകനായി 1911 ഏപ്രിൽ 11–ന ജനിച്ചു. 1938 ഫെബ്രു. 6–ന് വിവാഹിതനായി. തുരുത്തിക്കാട്ട്, ചെന്നാക്കാട്ട് ശ്രീ നൈനാൻെറ മകൾ ചിന്നമ്മയാണ് സഹധർമ്മിണി. മക്കൾ: ആച്ചിയമ്മ (46), ശോശാമ്മ (42), ജോജ്ജ് (32). 1939 ഒക്ടോബർ 14–ന് വൈദികനായി. തിരുമൂലപുരം, നിരണം, വെണ്ണിക്കുളം തുടങ്ങി പതിനഞ്ചിലധികം ഇടവകകളിൽ സേവനം അനുഷ്ഠിച്ചിട്ടുണ്ട്.

വിലാസം: വെങ്ങാഴിയിൽ, പരുമല പി. ഒ., മാന്നാർ.

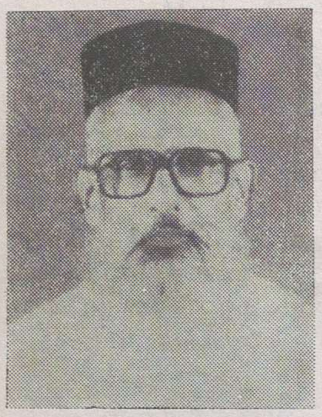

റവ. ഫാ. വി. കെ. ജോർജ്ജ്

തിരുമൂലപുരം ഇടവകാംഗം. വലിയവീട്ടിൽ ശ്രീ ഐസക്ക് കുര്യൻെറ മകനായി 13–3–1934–ൽ ജനിച്ചു. സ്കൂൾവിദ്യാഭ്യാസത്തിനുശേഷം മൗണ്ട് താബോർ ദയറായിൽ വൈദികപരിശീലനം നേടി. 1966 ആഗസ്റ്റ് 15–ന വിവാഹിതനായി. കാത്തികപ്പള്ളി തറിയിൽ പരേതനായ റവ. എം. കുരുവിളയുടെ പുത്രി ശോശാമ്മയാണ് ഭാര്യ. മക്കൾ: എലിസബേത്ത് (20), സാറാ (17), ജോർജ്ജ് (15). 26–8–1967–ൽ വൈദികനായി. കുന്നന്താനം സെൻറ് മേരീസ്, ചെന്നിത്തല സെൻറ് ജോർജ്ജ്, വെണ്ണിക്കുളം സെൻറ് ബഹനാൻസ് എന്നീ ഇടവകകളിൽ സേവനം അനുഷ്ഠിച്ചിട്ടുണ്ട്.

വിലാസം: വലിയവീട്ടിൽ, തിരുമൂലപുരം, തിരുവല്ല.

റവ. ഫാ. ജോർജ്ജ് പനയ്ക്കാമറ്റം

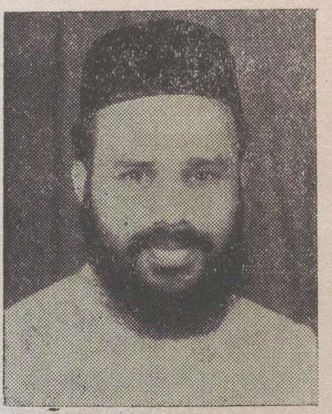

നിരണം സെൻറ് മേരീസ് ഇടവകാംഗം. പനയ്ക്കാമറ്റത്ത് ശ്രീ പി. എസ്. ഫീലിപ്പോസിൻെറ മകനായി 9–9–1950–ൽ ജനിച്ചു. രണ്ട വർഷത്തെ കോളജ് വിദ്യാഭ്യാസത്തിനുശേഷം ഓർത്തഡോക്സ് സെമിനാരിയിൽനിന്ന G. S. T. ബിരുദം നേടി. വളഞ്ഞവട്ടം സെൻറ് മേരീസ് ഇടവകയിലെ ആനിയമ്മ (ഹൈസ്കൂൾ അസിസ്റ്റൻറ്) ആണ് സഹധർമ്മിണി. മക്കൾ: ലാബി (15), ദിദി (11), ബെനി (8). 1971–ൽ വൈദികനായി. മാന്നാർ, ബോംബെ, ദാദർ, ഷാർജ തുടങ്ങി 6–ൽപരം ഇടവകകളിൽ സേവനം അനുഷ്ഠിച്ചു. ഭദ്രാസന യുവജനപ്രസ്ഥാനം വൈസ്പ്രസിഡണ്ട്, ബാലികാ ബാലസമാജം പ്രസിഡണ്ട് എന്നീ നിലകളിലും സേവനം അനുഷ്ഠിച്ചിട്ടുണ്ട്.

വിലാസം: പനയ്ക്കാമറ്റം, നിരണം,
തിരുവല്ല–689621.

വെരി. റവ. ജോജ്ജ് മട്ടയ്ക്കൽ B. A., B. Ed.



നിരണം വലിയപള്ളി ഇടവകാംഗം. മട്ടയ്ക്കൽ ദിവ്യ ശ്രീ അലക്സന്ത്രയോസ് കത്തനാരുടെ മകനായി 1925 ഫെബ്രുവരി 12–ന് ജനിച്ചു. കേരളാ യൂണിവേഴ്സിറ്റിയിൽനിന്നു ബി. എ., ബി. എഡ്. ബിരുദങ്ങൾ കരസ്ഥമാക്കി. മലങ്കരയിലെ അടുക്കൽ വൈദികപരിശീലനം നേടി. കുമ്പനാട് ചുണ്ടമണ്ണിൽ ശ്രീ സി. എം. ഗീവറുഗീസിന്റെ മകൾ മറിയാമ്മയെ വിവാഹം ചെയ്തു. മക്കൾ: എം. ജി. അലക്സാണ്ടർ, മോഹൻ, പീറ്റർ, ജോസഫ്, ഏബ്രഹാം, സ്റ്റീഫൻ, ലിങ്കൺ, മറിയം, ഷെറിൻ. 1949–ൽ വൈദികനായി. നെടുമ്പുറം, മേൽപ്പാടം, വളഞ്ഞവട്ടം, പുളിക്കീഴ്, കുട്ടംപേരൂർ, ഇലഞ്ഞിക്കൽ തുടങ്ങി ഒൻപതിൽപ്പരം ഇടവകകളിൽ സേവനം അനുഷ്ഠിച്ചു. സൺഡേസ്കൂൾ ഇൻസ്പക്ടർ, ഭദ്രാസന യുവജനപ്രസ്ഥാനം വൈസ്പ്രസിഡന്റ്, കടപ്ര കോ–ഓപ്പറേറ്റീവ് ബാങ്ക് പ്രസിഡന്റ് തുടങ്ങി നിരവധി സ്ഥാനങ്ങൾ വഹിച്ചിട്ടുണ്ട്.

വിലാസം: മട്ടയ്ക്കൽ വീട്, നിരണം.



റവ. ഫാ. കെ. വി. ജോൺ B. A., G. S. T.

ഉമയാറ്റുകര സെന്റ് തോമസ് ഇടവകാംഗം. തിരുവൻവണ്ടൂർ തൊണ്ടിത്ര പറമ്പിൽ ശ്രീ റ്റി. ജെ. വറുഗീസിന്റെ പുത്രനായി 16–6–1939–ൽ ജനിച്ചു. കേരളാ യൂണിവേഴ്സിറ്റിയിൽനിന്ന് B. A. യും ഓർത്തഡോക്സ് സെമിനാരിയിൽനിന്നു G.S.T. യും കരസ്ഥമാക്കി. 1962-ൽ വിവാഹിതനായി. കല്ലൂപ്പാറ പറപ്പള്ളിൽ വർക്കി ചാക്കോയുടെ മകൾ മേരിക്കുട്ടി (അദ്ധ്യാപിക) യാണ് സഹധർമ്മിണി. മക്കൾ: ജോളി, ജിജി, ജ്യോതി. 21–3–1964–ൽ വൈദികനായി. മുണ്ടിയപ്പള്ളി, മുത്തൂർ, കുട്ടപ്പുറം, പാലിയേക്കര എന്നീ ഇടവകകളിൽ സേവനം അനുഷ്ഠിച്ചിട്ടുണ്ട്. ഭദ്രാസന കൗൺസിലംഗം, മാനേജിംഗ് കമ്മറ്റിയംഗം എന്നീ നിലകളിലും പ്രവർത്തിച്ചിട്ടുണ്ട്.

വിലാസം: ജോളിഭവൻ, മഴക്കീർ, കല്ലിശ്ശേരി.

റവ. ഫാ. റ്റി. സി. ജോൺ B. A., G. S. T.



ചേപ്പാട് സെന്റ് ജോജ്ജ് ഇടവകാംഗം. തണ്ടാലത്തു ശ്രീ റ്റി. കെ. ചെറിയാന്റെ മകനായി 15–2–1941–ൽ ജനിച്ചു. കേരളാ യൂണിവേഴ്സിറ്റിയിൽനിന്നു B. A. ബിരുദവും ഓർത്തഡോക്സ് സെമിനാരിയിൽനിന്നു G. S. T. യും കരസ്ഥമാക്കി. മാവേലിക്കര, പുതിയകാവ് സെന്റ് മേരീസ് ഇടവകയിലെ റിബേക്കാമ്മ (അദ്ധ്യാപിക) യാണ് സഹധർമ്മിണി. മക്കൾ: ചെറിയാൻ (20), ലേയാ (12). 1966–ൽ വൈദികനായി. പുളിക്കീഴ് സെന്റ് മേരീസ്, വളഞ്ഞവട്ടം, കട്ടപ്പുറം, കാത്തിക്കപ്പള്ളി തുടങ്ങി 7–ൽപരം ഇടവകകളിൽ സേവനം അനുഷ്ഠിച്ചു. ഹരിപ്പാട് സെന്റ് തോമസ് ഓർത്തഡോക്സ് മിഷൻ സെന്ററിന്റെ വൈസ് പ്രസിഡണ്ടായും പ്രവർത്തിച്ചിരുന്നു.

വിലാസം: തണ്ടാലത്തു, ചേപ്പാട് പി. ഒ.

റവ. ഫാ. ജോൺ തോമസ് B. Sc., M. Div.

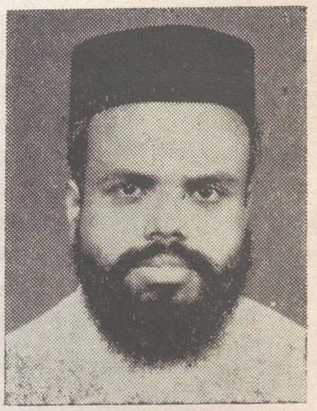

പുളിക്കീഴ് സെൻറ് മേരീസ് ഇടവകാംഗം. ആലുംമൂട്ടിൽ ശ്രീ ഏ. കെ. ജോണിൻെറ മകനായി 4–8–1948–ൽ ജനിച്ചു. കേരളാ യൂണിവേഴ്സിറ്റിയിൽനിന്നു B. Sc. ബിരുദത്തിനുശേഷം അമേരിക്കയിലെ ന്യൂബ്രൂൺസ്വിക്ക് തിയോളജിക്കൽ സെമിനാരിയിൽനിന്ന് M. Div. ഉം കരസ്ഥമാക്കി. 13–6–1982–ൽ വിവാഹിതനായി. പുതുപ്പള്ളി, തറയിൽ ശ്രീ പൈലോ പൈലോയുടെ മകൾ കുഞ്ഞമ്മയാണ് സഹധർമ്മിണി. ജോയാൻ (5), ജനി (3) എന്നിവരാണ് മക്കൾ. 6–12–1984–ൽ വൈദികനായി. വള്ളമല, വെമ്പാല, നിരണം എന്നീ ഇടവകകളിൽ സേവനം അനുഷ്ഠിച്ചു. M. G. O. C. S. M. ജനറൽ സെക്രട്ടറിയായി പ്രവർത്തിക്കുന്നു.

വിലാസം: ആലുംമൂട്ടിൽ, പൊടിയാടി, തിരുവല്ല–689110.



റവ. ഫാ. സി. ഒ. ജോസഫ് D. Lib. Sc.

ഉള്ളൂന്നൂർ സെൻറ് മേരീസ് ഇടവകാംഗം. 24–9–1939–ൽ ശ്രീ ഉമ്മൻ മത്തായിയുടെ മകനായി ജനിച്ചു. കേരളാ യൂണിവേഴ്സിറ്റിയിൽനിന്നു D. Lib., Sc. നേടി. പത്തനാപുരം മൗണ്ട് താബോർ ദയറാംഗമായി വൈദിക പരിശീലനം നേടി. 19–9–1973–ൽ വൈദികനായി. മല്ലപ്പള്ളി സെൻറ് മേരീസ്, മല്ലപ്പള്ളി ബഥനി, ഇരവിപേരൂർ സെൻറ് തോമസ് എന്നീ ഇടവകകളിൽ സേവനം അനുഷ്ഠിച്ചു. പത്തനാപുരം മൗണ്ട് താബോർ ട്രെയിനിംഗ് കോളജ് ലൈബ്രേറിയൻ എന്ന നിലയിൽ പ്രവർത്തിക്കുന്നു.

വിലാസം: മൗണ്ട് താബോർ ദയറാ, പത്തനാപുരം.

റവ. ഫാ. റ്റി. എൻ. ജോസഫ് തോട്ടപുറത്ത് G. S. T.



കല്ലൂപ്പാറ സെൻറ് സ്റ്റീഫൻസ് ഇടവകാംഗം. തോട്ടപുറത്ത് ശ്രീ ഗീവറുഗീസ് നൈനാൻെറ മകനായി 21–11–1937–ൽ ജനിച്ചു. സ്വയം വിദ്യാഭ്യാസത്തിനു ശേഷം ഓർത്തഡോക്സ് സെമിനാരിയിൽനിന്നു G. S. T. ബിരുദം നേടി. കങ്ങഴ, പീടികയിൽ മറിയാമ്മയാണ് സഹധർമ്മിണി. മക്കൾ: നൈനാൻ (21), അന്നമ്മ (16). 8–6–1966–ൽ വൈദികനായി. ചേപ്പാട്, കല്ലൂപ്പാറ, വള്ളംകുളം തുടങ്ങി 12–ൽപരം ഇടവകകളിൽ സേവനം അനുഷ്ഠിച്ചു. വള്ളംകുളം സെൻറ് മേരീസ് മിഷൻ ഹോസ്പിറ്റലിൻെറ സ്ഥാപകനും പ്രസിഡൻറുമാണ്.

വിലാസം: തോട്ടപുറത്ത്, മടത്തുംഭാഗം നോർത്ത്,
പുറമറ്റം, തിരുവല്ല.

റവ. ഫാ. ഒ. തോമസ് M. A., B. D., M. Th., P.D.P.T.



ചേപ്പാട് സെൻറ് ജോർജ്ജ് ഇടവകാംഗം. 28–11–1953–ൽ ഊടത്തിൽ ശ്രീ ഉമ്മൻറെ മകനായി ജനിച്ചു. കേരളാ യൂണിവേഴ്സിറ്റിയിൽനിന്നു M. A. യും ഓർത്തഡോക്സ് സെമിനാരിയിൽനിന്നു G. S. T. യും സെറാമ്പൂർ യൂണിവേഴ്സിറ്റിയിൽനിന്നു B. D. യും M.Th. ഉം വെല്ലൂർ ക്രിസ്ത്യൻ കൗൺസിലിംഗ് സെൻററിൽനിന്നു കൗൺസിലിംഗിൽ പരിശീലനവും ലണ്ടനിൽനിന്നു P.D.P.T. യും കരസ്ഥമാക്കി. 16–8–1982–ൽ വിവാഹിതനായി. മാവേലിക്കര പടിഞ്ഞാറേത്തലയ്ക്കൽ ശ്രീ പി. കെ. അലക്സണ്ടറുടെ മകൾ എലിസബേത്തു ആണു സഹധർമ്മിണി. മക്കൾ: അരുൺ (6), അനില (2). 6–11–1982–ൽ വൈദികനായി. ചെന്നിത്തല, കരുവാറ്റ, ലണ്ടൻ സെൻറ് ഗ്രീഗോറിയോസ്, മുട്ടം എന്നീ ഇടവകകളിൽ സേവനം അനുഷ്ഠിച്ചിട്ടുണ്ട്. മാവേലിക്കര സെൻറ് പോൾസ് ട്രെയിനിംഗ് സെൻറർ പ്രിൻസിപ്പാൾ, ഓർത്തഡോക്സ് യുവജനപ്രസ്ഥാനം ജനറൽ സെക്രട്ടറി, വൈദിക സെമിനാരി അദ്ധ്യാപകൻ എന്നീ നിലകളിലും പ്രവർത്തിക്കുന്നു.

വിലാസം: ഊടത്തിൽ, ഏവൂർ സൗത്തു, കീരിക്കാട്–690598.

റവ. ഫാ. കെ. ജി. തോമസ്



ചെന്നിത്തല സെൻറ് ജോർജ്ജ് ഇടവകാംഗം. മാന്നാർ കൊറാത്തുവിള ശ്രീ കുഞ്ഞുമ്മൻ മാത്യുവിൻറെ പുത്രനായി 1–12–1906–ൽ ജനിച്ചു. സ്കൂൾ വിദ്യാഭ്യാസത്തിനുശേഷം ഓർത്തഡോക്സ് സെമിനാരിയിൽനിന്നു വൈദിക വിദ്യാഭ്യാസം നേടി. 11–11–1929–ൽ വിവാഹിതനായി. തഴക്കര, തൊമ്മൻ പറമ്പിൽ ജേക്കബിൻറെ മകൾ പെണ്ണമ്മയാണു സഹധർമ്മിണി. മക്കൾ: ഗ്ലോറിയാമ്മാ (57), മാത്യു (52), ജോൺ (49), ഏലിയാമ്മ (43). 3–1–1932–ൽ വൈദികനായി. ആലപ്പുഴ സെൻറ് തോമസ് (53 വർഷം) ചെന്നിത്തല, ബോംബെ ദാദർ എന്നീ ഇടവകകളിൽ സേവനം അനുഷ്ഠിച്ചിട്ടുണ്ട്. നിരണം ഭദ്രാസന സെക്രട്ടറി എന്ന നിലയിലും പ്രവർത്തിക്കുന്നു.

വിലാസം: കൊറാത്തുവിള വീട്, എരമത്തൂർ പി. ഒ.,
മാന്നാർ, തിരുവല്ല.

റവ. ഫാ. കെ. വി. തോമസ് B. D.



കല്ലൂപ്പാറ സെൻറ് മേരീസ് ഇടവകാംഗം. കൊച്ചുപുരയ്ക്കൽ ശ്രീ പോത്തൻ വറുഗീസിൻറെ പുത്രനായി 20–12–1948–ൽ ജനിച്ചു. കോളജ് വിദ്യാഭ്യാസത്തിനുശേഷം വൈദികസെമിനാരിയിൽനിന്നു G. S. T. യും സെറാമ്പൂരിൽനിന്നു B. D. യും കരസ്ഥമാക്കി. 20–5–1974–ൽ വിവാഹിതനായി. കല്ലൂപ്പാറ പറപ്പള്ളിൽ പാറയിൽ ശ്രീ പി. സി. തോമസിൻറെ മകൾ ശോശാമ്മയാണു സഹധർമ്മിണി (അദ്ധ്യാപിക). മക്കൾ: ജിഷ (13), ജോർജി (11), സൂസൻ (3). 15–6–1974–ൽ വൈദികനായി. വെണ്ണിക്കുളം, നിരണം, ചെങ്ങരൂർ പാലിയേക്കര, പുളിക്കീഴ് എന്നീ ഇടവകകളിൽ സേവനമനുഷ്ഠിച്ചു. ഒ. വി. ബി. എസിൻറെ ഡയറക്ടർ, സൺഡേസ്കൂൾ നിരണം ഭദ്രാസനം ഡയറക്ടർ, കരുണഗിരി എം. ജി. ഡി. ആശ്രമത്തിൻറെ സെക്രട്ടറി എന്നീ നിലകളിലും പ്രവർത്തിച്ചിട്ടുണ്ട്.

വിലാസം: കൊച്ചുപുരയ്ക്കൽ, കല്ലൂപ്പാറ പി. ഒ., തിരുവല്ല.

റവ. ഫാ. ഏ. പി. തോമസ് B. A., B. Ed.

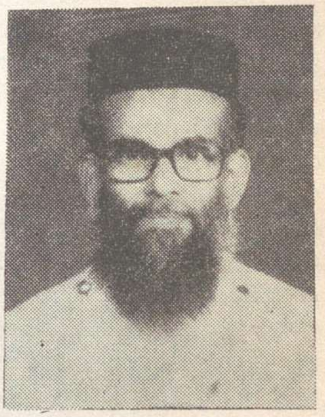

പാതിക്കാട്ട് സെൻറ് പീറേഴ്സ് & സെൻറ് പോൾസ് ഇടവകാംഗം. അയിരൂത്ര ശ്രീ പത്രോസിൻെറ പുത്രനായി 31–10–1938–ൽ ജനിച്ചു. കേരളാ യൂണിവേഴ്സിറ്റിയിൽനിന്നു B. A., B. Ed. ബിരുദങ്ങൾ നേടി. പരിയാരം സെൻറ് തോമസ് ഇടവകയിലെ അച്ചാമ്മയാണു സഹധർമ്മിണി. മക്കൾ: തോമസ് പീറർ (14), തോമസ് വറുഗീസ് (10). 25–1–1973–ൽ വൈദികനായി. റാഞ്ചി, പാറ്റ്ന, റൂർക്കല, മദ്രാസ്, ജബൽപൂർ, മല്ലപ്പള്ളി തുടങ്ങി 10–ൽപരം ഇടവകകളിൽ സേവനം അനുഷ്ഠിച്ചു.

വിലാസം: അയിരൂത്ര വീട്, ആനിക്കാട്ട്, മല്ലപ്പള്ളി.



റവ. ഫാ. എം. കെ. തോമസ് B. A., G. S. T.

മാരാമൺ സെൻറ് മേരീസ് ഇടവകാംഗം. വെണ്ണിക്കുളം മുല്ലമംഗലം ശ്രീ എം. കെ. കുര്യൻെറ പുത്രനായി 21–6–1931–ൽ ജനിച്ചു. കേരളാ യൂണിവേഴ്സിറ്റിയിൽനിന്നു B. A. യും വൈദികസെമിനാരിയിൽനിന്നു G.S.T. യും കരസ്ഥമാക്കി. 16–11–1964–ൽ വിവാഹിതനായി. ശാന്തിമംഗലം ശ്രീ ടി. കെ. കൊച്ചുമ്മൻെറ പുത്രി സരോജം (റിട്ട. അദ്ധ്യാപിക) ആണു സഹധർമ്മിണി. മകൻ: ടി. കുര്യൻ (19). 5–4–1965–ൽ വൈദികനായി. നെറ്റിത്തൊഴു, വണ്ടൻമേട്, ആനപ്രാമ്പാൽ, വെണ്ണിക്കുളം, തെള്ളിയൂർ എന്നീ ഇടവകകളിൽ സേവനമനുഷ്ഠിച്ചു.

വിലാസം: മുല്ലമംഗലം, വെണ്ണിക്കുളം, മേമല 689544.

റവ. ഫാ. വി. ഐ. തോമസ്



പാതിക്കാട്ട് ഇടവകാംഗം. മല്ലപ്പള്ളി വടക്കേടത്തു ശ്രീ ഇത്താക്കിൻെറ പുത്രനായി 31–10–1912–ൽ ജനിച്ചു. സ്കൂൾവിദ്യാഭ്യാസത്തിനുശേഷം വൈദികപരിശീലനം നേടി. 1933–ൽ വിവാഹിതനായി. മാങ്ങാനം, പാറേക്കുളം ശ്രീ പി. വി. പുന്നൻെറ മകൾ അച്ചാമ്മയാണു സഹധർമ്മിണി. മക്കൾ: ഐസക്ക് (50), പുന്നൻ (38), തോമസ് (32). 5–3–1939–ൽ വൈദികനായി. ചെന്നിത്തല, ആനപ്രാമ്പാൽ, വട്ടമല, തലക്കുളം, ആനിക്കാട്ട്, മല്ലപ്പള്ളി തുടങ്ങി 10–ൽപരം ഇടവകകളിൽ സേവനമനുഷ്ഠിച്ചു.

വിലാസം: വടക്കേടത്തു, മല്ലപ്പള്ളി.

റവ. ഫാ. തോമസ് പുരയ്ക്കൽ B. A., G. S. T.



കാരിച്ചാൽ സെൻറ് ജോർജ്ജ് ഇടവകാംഗം. നിരണം വെസ്റ്റ്, പുരയ്ക്കൽ വീട്ടിൽ ശ്രീ പി. ജി. മാത്യുവിൻെറ മകൻ. ജനനം: 15–11–1954. കേരളാ യൂണിവേഴ്സിറ്റിയിൽനിന്നും B. A. യും വൈദികസെമിനാരിയിൽ നിന്നും G. S. T. യും കരസ്ഥമാക്കി. 14–5–1979–ൽ വിവാഹിതനായി. സഹധർമ്മിണി നിരണം പള്ളിക്കടവിൽ ശ്രീ കൊച്ചുമ്മൻെറ മകൾ മറിയാമ്മ. മക്കൾ: മാത്യൂസ് (9), ശ്രോമ്മോ (3). 6–6–1979–ൽ വൈദികനായി, ആലപ്പുഴ, ഹരിപ്പാട്, കരുവാറ്റാ, മധുരംപള്ളി, തലവടി, കാരിച്ചാൽ, കടപ്ര എന്നീ ഇടവകകളിൽ സേവനമനുഷ്ഠിച്ചു.

വിലാസം: പുരയ്ക്കൽ വീട്, നിരണം, തിരുവല്ല.



റവ. ഫാ. പി. തോമസ്

കല്ലുപ്പാറ സെൻറ് മേരീസ് ഇടവകാംഗം. പുതുശ്ശേരി സൗത്തിൽ താഴത്തെ പീടികയിൽ ഫാ. പി. റ്റി. അലക്സാണ്ടറോസിൻെറ പുത്രനായി 1924–ൽ ജനിച്ചു. വിദ്യാഭ്യാസത്തിനുശേഷം വൈദികപരിശീലനം നേടി. 20–1–1954–ൽ വിവാഹിതനായി. മണർകാട്, കാണക്കാലിൽ പരേതനായ ശ്രീ കെ. ടി. വറുഗീസിൻെറ പുത്രി അന്നമ്മയാണ് സഹധർമ്മിണി. മകൾ–റാണി തോമസ് (7). 13–6–1954–ൽ വൈദികനായി. പനയമ്പാല, പാതിക്കാട്, വെണ്ണിക്കുളം, കുറുപ്പുഴ, ചെങ്ങരൂർ, പുളിക്കീഴ്, വള്ളമല, പുറമറ്റം എന്നീ ഇടവകകളിൽ സേവനം അനുഷ്ഠിച്ചു.

വിലാസം: താഴത്തെ പീടികയിൽ, പുതുശ്ശേരി സൗത്ത്,
തിരുവല്ല.

റവ. ഫാ. തോമസ് മാത്യു G. S. T.

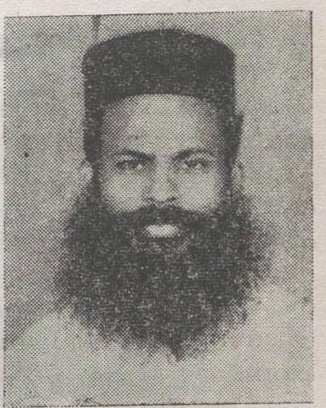

പാണ്ടങ്കേരി സെൻറ് മേരീസ് ഇടവകാംഗം. കണ്ണമ്മാലിൽ എം. ജി. ഭവനിൽ പരേതനായ ശ്രീ ചാക്കോ മാത്യുവിൻെറ പുത്രനായി 10–11–1952–ൽ ജനിച്ചു. കോളജ് വിദ്യാഭ്യാസാനന്തരം വൈദികസെമിനാരിയിൽനിന്നു G. S. T. കരസ്ഥമാക്കി. 27–12–1976–ൽ വിവാഹിതനായി. നിരണം കുന്നേൽ ശ്രീ കുര്യൻ ഉമ്മൻെറ മകൾ അന്നമ്മ (അദ്ധ്യാപിക) യാണ് സഹധർമ്മിണി. മക്കൾ: അബു (11), ജോസ് (7), ബ്ലെസി (4). 25–3–1977–ൽ വൈദികനായി. ചേപ്പാട്, കാത്തികപ്പള്ളി എന്നീ ഇടവകകളിൽ സേവനമനുഷ്ഠിച്ചു.

വിലാസം: എം. ജി. ഭവൻ, കണ്ണമ്മാലിൽ, കാത്തികപ്പള്ളി.

റവ. ഫാ. പി. ടി. ദാനിയേൽ M. A., B. Ed., B. D.

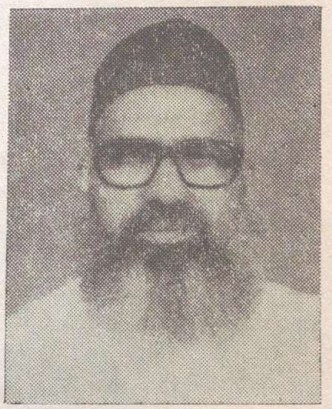

മുട്ടം സെൻറ് മേരീസ് ഇടവകാംഗം. മുട്ടത്തേരിൽ ബഥേലിൽ ശ്രീ പി. ജെ. തോമസിൻെറ മകനായി 5–3–1932–ൽ ജനിച്ചു. കേരളാ യൂണിവേഴ്സിറ്റിയിൽനിന്നു് M. A., B. Ed. ബിരുദങ്ങളും, സെറാമ്പൂരിൽനിന്നു് B. D. യും കരസ്ഥമാക്കി. വൈദികസെമിനാരിയിൽ ഹ്രസ്വകാല പരിശീലനം നേടി. 14–6–1965–ൽ വിവാഹിതനായി. കോട്ടുകുളഞ്ഞി ഇടവകയിൽ സാറാമ്മയാണു് സഹധർമ്മിണി. മക്കൾ: എലിസബേത്തു് (21), തോമസ് (20). 19–5–1966–ൽ വൈദികനായി. പള്ളിപ്പാട്ടു്, കാരിച്ചാൽ, മുതുകുളം, ഹരിപ്പാട്ടു്, കരുവാറ്റ എന്നീ ഇടവകകളിൽ സേവനമനുഷ്ഠിച്ചു. ഹൈസ്ക്കൂൾ അദ്ധ്യാപകനായി പ്രവർത്തിച്ചിട്ടുണ്ടു്.

വിലാസം: മുട്ടത്തേരിൽ ബഥേൽ, മുട്ടം പി. ഒ.,
(via) ഹരിപ്പാട്ടു്.



റവ. ഫാ. നൈനാൻ കണ്ണേരിൽ B. A.

മേൽപ്പാടം സെൻറ് കുറിയാക്കോസ് ഇടവകാംഗം. കണ്ണേരിൽ ശ്രീ വറുഗീസ് പാപ്പിയുടെ പുത്രനായി 26–7–1928–ൽ ജനിച്ചു. കേരളാ യൂണിവേഴ്സിറ്റിയിൽനിന്നു് B. A. കരസ്ഥമാക്കി. മഞ്ഞനിക്കര ദയറായിൽ വൈദികപരിശീലനം നേടി. അവിവാഹിതനാണു്. 29–6–1954–ൽ വൈദികനായി. ആലപ്പുഴ, ബാംഗ്ലൂർ, മദ്രാസ്, ബോംബെ, നിരണം, കല്ലുകൾ, മല്ലപ്പള്ളി തുടങ്ങിയ ഇടവകകളിൽ സേവനം അനുഷ്ഠിച്ചു.

വിലാസം: കണ്ണേരിൽ, മേൽപാടം, പി. ഒ., മാന്നാർ.

റവ. ഫാ. നൈനാൻ വറുഗീസ് B. A., G. S. T.



പാതിക്കാട്ടു് സെൻറ് പീറേഴ്സ് & സെൻറ് പോൾസ് ഇടവകാംഗം. മാവുങ്കൽ ശ്രീ വറുഗീസ് കെ. വറുഗീസിൻെറ മകനായി 25–5–1959–ൽ ജനിച്ചു. കേരളാ യൂണിവേഴ്സിറ്റിയിൽനിന്നു് B. A. യും വൈദികസെമിനാരിയിൽനിന്നു് G.S.T. യും കരസ്ഥമാക്കി. 30–12–1985–ൽ വിവാഹിതനായി. പത്തനംതിട്ട, തോപ്പിൽ തോമസ് ഏബ്രഹാമിൻെറ മകൾ ഷേർലിയാണു് സഹധർമ്മിണി. മകൾ: ഷെറിൻ (1). 1–3–1986–ൽ വൈദികനായി. മാന്താനം, കോട്ടൂർ, പനയമ്പാല എന്നീ ഇടവകകളിൽ സേവനമനുഷ്ഠിച്ചു. നിരണം ഭദ്രാസന ശുശ്രൂഷസംഘം വൈസ്പ്രസിഡൻറ് എന്ന നിലയിൽ പ്രവർത്തിക്കുന്നു.

വിലാസം: മാവുങ്കൽ, ആനിക്കാട്ടു്, പി. ഒ., മല്ലപ്പള്ളി വെസ്റ്റു്.

റവ. ഫാ. പോൾ പി. ഐസക് G. S. T.



പോത്താനിക്കാട് സെൻറ് മേരീസ് ഇടവകാംഗം. പൂക്കുന്നേൽ ശ്രീ ഐസക്കിൻെറ മകനായി 20–6–1937–ൽ ജനിച്ചു. വിദ്യാഭ്യാസാനന്തരം വൈദിക സെമിനാരിയിൽനിന്നു G. S. T. കരസ്ഥമാക്കി. 29–4–1963–ൽ വിവാഹിതനായി. കോതമംഗലം ഓലപ്പുരയിൽ ശ്രീ പൈലിയുടെ മകൾ ഏലിയാമ്മയാണു സഹധർമ്മിണി. മക്കൾ: ലൗലി(24), ലിജു(22), ലിബി(12), ലിഷി (12). 20–5–1963–ൽ വൈദികനായി. അങ്കമാലി ഭദ്രാസനത്തിൽ ചാത്തമറ്റം, മുള്ളിരിങ്ങാട്ട്, പോത്താനിക്കാട് തുടങ്ങി ആറിൽപരം ഇടവകകളിലും നിരണത്തു വെണ്ണിക്കുളം, കാത്തിക്കപ്പള്ളി, കവിയൂർ, ചെങ്ങരൂർ, തിരുമൂലപുരം എന്നീ ഇടവകകളിലും സേവനമനുഷ്ഠിച്ചു. സഭാ മാനേജിംഗ് കമ്മിറ്റി മെമ്പർ ആയിരുന്നു. തിരുവല്ലാ ഈസ്റ്റ് ഡിസ്ട്രിക്ട് സൺഡേ സ്കൂൾ പ്രസിഡൻറ് ആണു.

വിലാസം: പൂക്കുന്നേൽ, പോത്താനിക്കാട്, കോതമംഗലം.



റവ. ഫാ. ഡോ. ഫിലിപ്പ് പള്ളിച്ചിറ M. D. H.

നിരണം സെൻറ് മേരീസ് ഇടവകാംഗം. പള്ളിച്ചിറ ഫാ. യൂഹാനോൻെറ മകനായി 22–5–1913–ൽ ജനിച്ചു. ആയുർവേദം, ഹോമിയോ, അലോപ്പതി എന്നീ വൈദ്യശാസ്ത്രവിഭാഗങ്ങളിൽ ഡിപ്ലോമാ കരസ്ഥമാക്കി. മഞ്ഞനിക്കര ദയറായിൽ വൈദികപരിശീലനം നേടി. അവിവാഹിതനാണു. 17–7–1944–ൽ വൈദികനായി. മദ്രാസ്, തുപ്പൂണിത്തറ, വടവാതൂർ, മംഗലാപുരം, ഗോവ, പഞ്ചിം, ബൽഗാം, കല്ലുങ്കൽ, കൂട്ടംപേരൂർ, മാന്നാർ തുടങ്ങി അനേകം ഇടവകകളിൽ സേവനമനുഷ്ഠിച്ചു. ഇവാഞ്ചലിക് അസ്സോസിയേഷൻെറ അഡ്മിനിസ്ട്രേറ്റർ ആയി പ്രവർത്തിച്ചു.

വിലാസം: പള്ളിച്ചിറ, നിരണം, പി. ഒ., തിരുവല്ല.

റവ. ഫാ. പി. ഫീലിപ്പോസ് M. A., B. Ed., B. D.

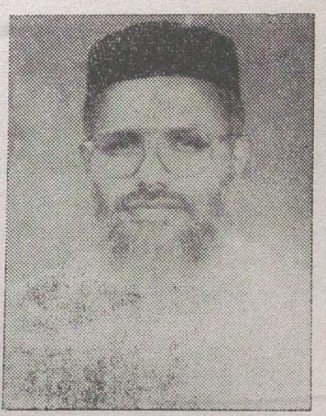

കാത്തിക്കപ്പള്ളി സെൻറ് തോമസ് ഇടവകാംഗം. കൊച്ചുവീട്ടിൽ പനമൂറത്തു പരേതനായ ശ്രീ ഫീലിപ്പോസിൻെറ മകനായി 1–7–1946–ൽ ജനിച്ചു. കേരളാ യൂണിവേഴ്സിറ്റിയിൽനിന്നു M. A., B. Ed. ബിരുദങ്ങളും വൈദികസെമിനാരിയിൽനിന്നു G.S.T. യും സെറാമ്പൂരിൽനിന്നു B.D. യും കരസ്ഥമാക്കി. 24–7–1970–ൽ വിവാഹിതനായി. കൊട്ടാരക്കര, പറക്കിമാമൂട്ടിൽ ശ്രീ പി. ജെ. ലൂക്കോസിൻെറ മകൾ എലിസബേത്താണു സഹധർമ്മിണി (അദ്ധ്യാപിക). മക്കൾ: സൂസൻ (14), അന്ന (11), മറിയം (9), എൽസ (6), 29–11–1970–ൽ വൈദികനായി. ബോംബെ, കൽക്കട്ട, റാഞ്ചി, പാറ്റ്ന, ജംഷഡ്പൂർ, കുവൈറ്റ്, ഭിലായ്, ചേപ്പാട് എന്നീ ഇടവകകളിൽ സേവനമനുഷ്ഠിച്ചു.

വിലാസം: കൊച്ചുവീട്ടിൽ പനമൂറത്തു്,
ചിങ്കോളി പി. ഒ., കാത്തിക്കപ്പള്ളി–690532

റവ. ഫാ. ഫിലിപ്പ് മാത്യു M. A., B. Ed., B. D.

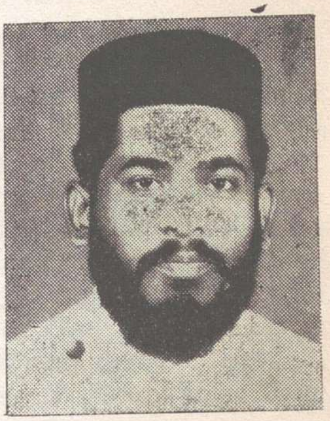

മുത്തൂർ സെൻറ് ജോർജ്ജ് ഇടവകാംഗം. തൈപ്പറമ്പിൽ ശ്രീ കെ. വി. മാത്യുവിൻെറ മകനായി 10–5–1959–ൽ ജനിച്ചു. കേരളാ യൂണിവേഴ്സിറ്റിയിൽനിന്നു M. A., B. Ed. ബിരുദങ്ങളും വൈദികസെമിനാരിയിൽനിന്നു G. S. T. യും സെറാമ്പൂരിൽനിന്നു B. D. യും കരസ്ഥമാക്കി. വൈദികസെമിനാരിയിൽ M. Th. വിദ്യാഭ്യാസം പൂർത്തിയാക്കി. 16–9–1985–ൽ വിവാഹിതനായി. വെൺമണി തെക്കേത്തലയ്ക്കൽ ശ്രീ ടി. ജി. ചാക്കോയുടെ മകൾ സൂസനാണു സഹധർമ്മിണി. മകൻ– ത്രുബേൻ (2). 18–12–1985–ൽ വൈദികനായി. കാവുംഭാഗം, പാലിയേക്കര എന്നീ ഇടവകകളിൽ സേവനമനുഷ്ഠിച്ചു.

വിലാസം: തൈപ്പറമ്പിൽ, മുത്തൂർ പി. ഒ., തിരുവല്ല–1.

റവ. ഫാ. ഫീലിപ്പോസ്



കുറൂർ സെൻറ് ഗ്രീഗോറിയോസ് ബഥാന്യ ഇടവകാംഗം. പാണ്ടിശ്ശേരിൽ പരേതനായ ശ്രീ ചെറിയാൻ മാത്തൻെറ മകനായി 20–6–1924–ൽ ജനിച്ചു. വിദ്യാഭ്യാസാനന്തരം വൈദികസെമിനാരിയിൽ പരിശീലനം പൂർത്തിയാക്കി. 11–8–1952–ൽ വിവാഹിതനായി. മല്ലപ്പള്ളി, വള്ളിയത്തു പോത്തൻെറ മകൾ മറിയാമ്മയാണു സഹധർമ്മിണി (റിട്ട. അദ്ധ്യാപിക). മക്കൾ: മേരി (33), ജോർജ്ജ് (31), തോമസ് (29), ജോൺ (27). 1–3–1953–ൽ വൈദികനായി. കല്ലുങ്കൽ, വളഞ്ഞവട്ടം, പുളിക്കീഴ്, കാരയ്ക്കൽ, കറോട്ട്, കുട്ടമ്പേരൂർ, പുറമറ്റം, ഉമയാറ്റുകര, വെമ്പാല തുടങ്ങി 14–ൽപരം ഇടവകകളിൽ സേവനമനുഷ്ഠിച്ചു.

വിലാസം: പാണ്ടിശ്ശേരിൽ, കുറൂർ, തിരുവല്ല.

റവ. ഫാ. കെ. ജി. മത്തായി

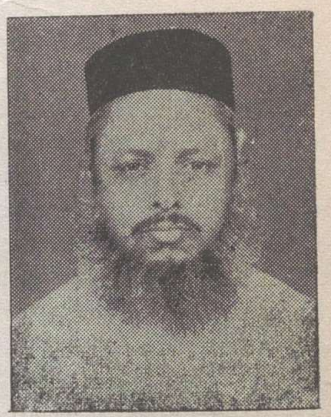

മേൽപ്പാടം സെൻറ് കുര്യാക്കോസ് ഇടവകാംഗം. 1105 തുലാം 17–നു ശ്രീ വറുഗീസിൻെറ മകനായി ജനിച്ചു. കോളജുവിദ്യാഭ്യാസത്തിനുശേഷം പരുമല സെമിനാരിയിൽനിന്നു വൈദികപരിശീലനം നേടി. അവിവാഹിതനാണ്. 9-4-1954-ൽ വൈദികപട്ടം സ്വീകരിച്ചു. തിരുവാംകോട്ട സെൻറ്മേരീസ്, കടപ്ര ബേത്ലഹേം, വീയപുരം സെൻറ് ജോർജ്ജ്, ദേവലോകം അരമന, കാരമൂട്ട സെൻറ് മേരീസ്, വളഞ്ഞവട്ടം സെൻറ് മേരീസ് എന്നീ ഇടവകകളിൽ സേവനം അനുഷ്ഠിച്ചിട്ടുണ്ട്. 1957 മുതൽ പരുമല സെമിനാരി അസിസ്റ്റൻറ് മാനേജരായി പ്രവർത്തിക്കുന്നു.

വിലാസം: പരുമല സെമിനാരി,
മാന്നാർ പി. ഒ.

റവ. ഫാ. എം. കെ. മത്തായി G. S. T.



ചേപ്പാട്ട് സെൻറ് ജോർജ്ജ് ഇടവകാംഗം. ആഞ്ഞിലി വടക്കടത്തു് ശ്രീ കോശി മത്തായിയുടെ മകനായി 1–1–1936–ൽ ജനിച്ചു. ഓത്തഡോക്സ് സെമിനാരിയിൽനിന്നു് G. S. T. ബിരുദം നേടി. കവിയൂർ സ്ലീബാപള്ളി ഇടവകാംഗമായ സാറാമ്മ (അദ്ധ്യാപിക) ആണു് സഹധർമ്മിണി. മക്കൾ: കോശി (26), മറിയാമ്മ (22), ജോർജ്ജ് (17). 17–6–1961–ൽ വൈദികനായി. ആനപ്രാമ്പാൽ, പള്ളിപ്പാട്, ബോംബെ ദാദർ, കാത്തികപ്പള്ളി, ചേപ്പാട്, തുടങ്ങി ഒമ്പതിൽപരം ഇടവകകളിൽ സേവനം അനുഷ്ഠിച്ചു. ഭദ്രാസന സുവിശേഷ സംഘം പ്രസിഡൻറായും, കൗൺസിലംഗമായും പ്രവർത്തിച്ചിട്ടുണ്ട്.

വിലാസം: ആഞ്ഞിലി വടക്കടത്തു്,
മുട്ടം, ഹരിപ്പാട്.

റവ. ഫാ. മത്തായി ഉമ്മൻ B. A., B. D.

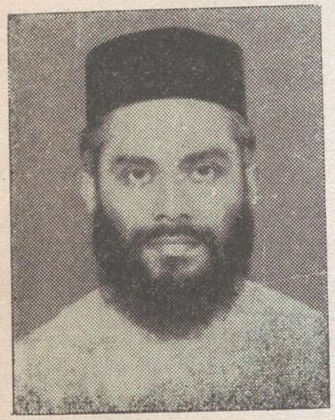

മാന്നാർ മത്തമറിയം ഇടവകാംഗം. കാരുവേലിൽ പാത്തിച്ചേരിൽ ശ്രീ പി. ഒ. മത്തായിയുടെ മകനായി 30–7–1951–ൽ ജനിച്ചു. കേരളാ യൂണിവേഴ്സിറ്റിയിൽനിന്നു് B. A. യും ഓത്തഡോക്സ് വൈദിക സെമിനാരിയിൽനിന്നു് G. S. T. യും സെറാമ്പൂരിൽനിന്നു് B. D. യും കരസ്ഥമാക്കി. 8–9–1975–ൽ വിവാഹിതനായി. കോട്ടയത്തു് ചക്കാലയിൽ ശ്രീ മാണിയുടെ മകൾ അച്ചാമ്മയാണു് സഹധർമ്മിണി (അദ്ധ്യാപിക). മക്കൾ: ബ്ലോസ്സം (12), ബെറ്റി (10), നാൻസി (8). 11–10–1975–ൽ വൈദികനായി. കുട്ടംപേരൂർ, ആലപ്പുഴ, ചേപ്പാട്, പള്ളിപ്പാട് എന്നീ ഇടവകകളിൽ സേവനം അനുഷ്ഠിച്ചിട്ടുണ്ട്.

വിലാസം: കാരുവേലിൽ പാത്തിച്ചേരിൽ, കടപ്ര,
മാന്നാർ പി. ഒ., നിരണം.

റവ. ഫാ. എം. സി. മാത്യു B. A.

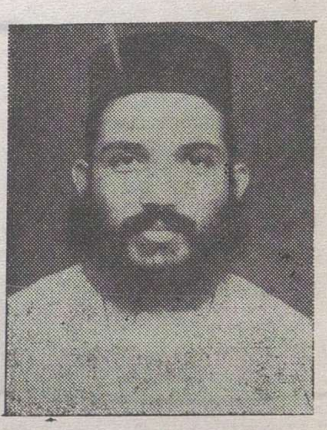

കല്ലുങ്കൽ സെൻറ് ഇഗ്നേഷ്യസ് ഇടവകാംഗം. ശ്രീ കോശി ചാക്കോയുടെ പുത്രനായി 1942 ഏപ്രിൽ 30–നു് ജനിച്ചു. കേരളാ യൂണിവേഴ്സിറ്റിയിൽ നിന്നു് B. A. കരസ്ഥമാക്കി. പത്തനാപുരം മൗണ്ട് താബോർ ദയാറംഗമാണു്. 2–12–1976–ൽ വൈദികനായി. തലവടി സെൻറ് സ്റ്റീഫൻസ്, പുന്നല, പത്തനാപുരം സെൻറ് മേരീസ് എന്നീ ഇടവകകളിൽ സേവനം അനുഷ്ഠിച്ചു. പത്തനാപുരം സെൻറ് സ്റ്റീഫൻസ് കോളജ് ലൈബ്രേറിയനായും ഉദ്യോഗമനുഷ്ഠിക്കുന്നു.

വിലാസം: മൗണ്ട് താബോർ ദയറ,
പത്തനാപുരം പി. ഒ.

റവ. ഫാ. കെ. വി. മാത്യു B.A., G.S.T.



പരുമല സെൻറ് ജോർജ്ജ് ഇടവകാംഗം. കടവിൽ ഒറ്റത്തെങ്ങിൽ ശ്രീ ചെറിയാന്റെ മകനായി. 13–11–1952–ൽ ജനിച്ചു. കേരളാ യൂണിവേഴ്സിറ്റിയിൽ നിന്നു B. A. യും ഓർത്തഡോക്സ് സെമിനാരിയിൽനിന്നു G.S.T. യും കരസ്ഥമാക്കി, 1983 ഒക്ടോബർ 24–നു വിവാഹിതനായി. മുതുകുളം, പുത്തൻ വീട്ടിൽ പരേതനായ ശ്രീ ഉമ്മൻ നൈനാന്റെ പുത്രി മേരിക്കുട്ടിയാണു സഹധർമ്മിണി. മക്കൾ: അന്നമ്മ (3), മാത്യു (1). 1983 ഡിസംബർ 24–നു വൈദികനായി. നിരണം വെസ്റ്റ്, പാണ്ടങ്കേരി, കുട്ടക്കപ്പുതാൽ, എന്നീ ഇടവകകളിൽ സേവനം അനുഷ്ഠിച്ചിട്ടുണ്ട്.

വിലാസം: കടവിൽ ഒറ്റത്തെങ്ങിൽ, പാണ്ടനാട് വെസ്റ്റ്, ചെങ്ങന്നൂർ



റവ. ഫാ. എം. മാത്യൂസ് B.Sc., B.Ed.

മല്ലപ്പള്ളി സെൻറ് മേരീസ് ഇടവകാംഗം. 28–2–1928–ൽ ചെങ്ങരൂർ, പുരയ്ക്കൽ മത്തായിയുടെ മകനായി ജനിച്ചു. കേരളാ യൂണിവേഴ്സിറ്റിയിൽ നിന്നു B.Sc., B.Ed. ബിരുദങ്ങൾ നേടി. അയിരൂർ സെൻറ് കുറിയാക്കോസ് ഇടവകാംഗമായ തങ്കമ്മയാണു സഹധർമ്മിണി. മക്കൾ: ഷീബാ (28), മാത്യൂസ് (25), ഏബ്രഹാം (21). 5–4–1963–ൽ വൈദികനായി. ആനിക്കാട് സെൻറ് ജോർജ്ജ് ഇടവകയിൽ 1963 മുതൽ സേവനമനുഷ്ഠിക്കുന്നു. ഹൈസ്കൂൾ ഹെഡ്മാസ്റ്ററായും പ്രവർത്തിച്ചിട്ടുണ്ട്.

വിലാസം: കുരയ്ക്കൽ മല്ലപ്പള്ളി നോർത്തു, ചെങ്ങരൂർ 689594.

റവ. ഫാ. മാത്യൂസ് ജോൺ B.A., B.D.

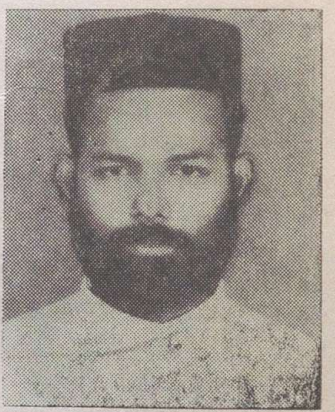

ആനപ്രാമ്പാൽ ഇടവകാംഗം. 3–2–1958–ൽ മനയിൽ ശ്രീ എം. ജെ. ജോണിന്റെ മകനായി ജനിച്ചു. കേരളാ യൂണിവേഴ്സിറ്റിയിൽനിന്നു B. A. യും ഓർത്തഡോക്സ് സെമിനാരിയിൽനിന്നു G. S. T. യും സെറാംപൂരിൽനിന്നു B. D. യും കരസ്ഥമാക്കി. എടത്വാ, മാന്നാറിൽ ശ്രീ എം. വി. ജോസഫിന്റെ മകൾ സോഫി (അദ്ധ്യാപിക) യാണു സഹധർമ്മിണി. മകൻ ഷോബിൻ (1), 21–11–1987–ൽ വൈദികനായി. കോട്ടൂർ സെൻറ് മേരീസ് ഇടവകയിൽ സേവനം അനുഷ്ഠിക്കുന്നു. ഭദ്രാസന ബാലസമാജം സെക്രട്ടറിയായി പ്രവർത്തിക്കുന്നു.

വിലാസം: മനയിൽ, എടത്വാ.

റവ. ഫാ. എം. പി. മാത്യൂസ്



കടപ്ര സെൻറ് തോമസ് ഇടവകാംഗം. മോടിശേരിൽ ഫീലിപ്പോസിന്റെ മകനായി 1899 ഏപ്രിൽ 8–ന് ജനിച്ചു. 1928 ജനുവരി 26–ന് വൈദികനായി. കുണ്ടറ സെമിനാരി, മൈസൂർ, ബാംഗ്ളൂർ, പുത്തൻകാവ്, പാളയം സെൻറ് ജോർജ്ജ്, നിരണം, കടപ്ര എന്നീ ഇടവകകളിൽ സേവനം അനുഷ്ഠിച്ചു. 1983–ൽ റിട്ടയർ ചെയ്തു. പ. ഗീവറുഗീസ് ദ്വിതീയൻ ബാവായുടെ സെക്രട്ടറിയായിരുന്നു. ബാംഗ്ളൂർ, കടപ്ര എന്നീ ഇടവകകളുടെ രൂപീകരണത്തിനും പള്ളികളുടെ സ്ഥാപനത്തിനും നേതൃത്വംകൊടുത്തു.

വിലാസം: വാരത്തറപള്ളത്ത് മോടിശേരി,
കടപ്ര, മാന്നാർ പി. ഒ., തിരുവല്ല.



റവ. ഫാ. കെ. ബി. മാത്യൂസ്

നിരണം സെൻറ് മേരീസ് ഇടവകാംഗം. മട്ടയ്ക്കൽ കാരിക്കോട്ട് റവ. ഫാ. ബർസ്ലീബായുടെ മകനായി 7–4–1914–ൽ ജനിച്ചു. സ്കൂൾ വിദ്യാഭ്യാസത്തിനുശേഷം വൈദികസെമിനാരിയിൽ പരിശീലനം നേടി. അവിവാഹിതൻ. 1938 ജൂലൈ 11–ാം തീയതി വൈദികനായി. കൊളംബോ, സിലോൺ, പരുമല സെമിനാരി, നിരണം എന്നീ ഇടവകകളിൽ സേവനമനുഷ്ഠിച്ചു. എം. ഡി. സ്കൂൾ, പരുമല സെമിനാരി എന്നിവയുടെ മാനേജരായി പ്രവർത്തിച്ചു. പരുമല സെൻറ് ഗ്രിഗോറിയോസ് മിഷൻ ഹോസ്പിറ്റൽ അഡ്മിനിസ്ട്രേറ്റർ ആയി പ്രവർത്തിക്കുന്നു.

വിലാസം: മട്ടയ്ക്കൽ കാരിക്കോട്ട്, വളഞ്ഞവട്ടം പി. ഒ.,
തിരുവല്ല.

റവ. ഫാ. രാജു വറുഗീസ് B. Sc., B. D.



ചേപ്പാട്ട് സെൻറ് ജോർജ്ജ് ഇടവകാംഗം. വടക്കേടത്തു കുഞ്ഞൂട്ടിയുടെ മകനായി 28–5–1959–ൽ ജനിച്ചു. കേരളാ യൂണിവേഴ്സിറ്റിയിൽനിന്നു B. Sc. യും ഓർത്തഡോക്സ് സെമിനാരിയിൽനിന്നു G. S. T. യും സെറാംപൂരിൽ നിന്നു B. D. യും കരസ്ഥമാക്കി. 26–10–'87–ൽ വിവാഹിതനായി. ഉളനാട്ട് പടിഞ്ഞാറേത്തു മേലേതിൽ ശ്രീ ജോണിന്റെ മകൾ സൂസൻ ആണ് സഹധർമ്മിണി. 28–11–1987–ൽ വൈദികനായി. ചെന്നിത്തല സൗത്ത് സെൻറ് മേരീസ് ഇടവകയിൽ സേവനം അനുഷ്ഠിക്കുന്നു.

വിലാസം: വടക്കേടത്തു ഏഴുപുർ സൗത്ത്, കീരിക്കാട്ട്–690508

റവ. ഫാ. കെ. പി. വറുഗീസ്



പുളിക്കീഴ് സെൻറ് മേരീസ് ഇടവകാംഗം. കറായിക്കാട്ട് ചെന്താംകണ്ടത്തിൽ ശ്രീ പോത്തന്റെ മകനായി 1898 ജനുവരി 14-ാം തീയതി ജനിച്ചു. സ്കൂൾ വിദ്യാഭ്യാസത്തിനുശേഷം ഓർത്തഡോക്സ് വൈദികസെമിനാരിയിൽ പരിശീലനം നേടി. അവിവാഹിതനാണ്. 1931 ജനുവരിമാസത്തിൽ വൈദികനായി. ചാത്തന്നൂർ, തിരുമൂലപുരം തുടങ്ങി 16-ൽ പരം ഇടവകകളിൽ സേവനം അനുഷ്ഠിച്ചു.

വിലാസം: ചെന്താംകണ്ടത്തിൽ,
പൊടിയാടി പി. ഒ.
തിരുവല്ല-689110.



റവ. ഫാ. എം. കെ. വറുഗീസ്

കടപ്ര മത്തമറിയം ഇടവകാംഗം. പണിക്കമാടത്തു് ശ്രീ എം. സി. കുര്യന്റെ മകൻ. ജനനം: 7-10-1935. സ്കൂൾ വിദ്യാഭ്യാസാനന്തരം വൈദികസെമിനാരിപഠനം പൂർത്തിയാക്കി. 20-5-1963-ൽ വിവാഹിതനായി. സഹധർമ്മിണി മുളക്കുളം പൂതിയേടത്തു് ശ്രീ പി. യു. ജോണിന്റെ മകൾ ഏലിയാമ്മ. മക്കൾ: സജി (24), നിമ്മി (21), ജോൺസ് (17). 1-5-1964-ൽ വൈദികനായി. ചെറായി, അമിച്ചകരി, തിരുവല്ല, ഇരവിപേരൂർ, കല്ലൂപ്പാറ തുടങ്ങി 13-ൽ പരം ഇടവകകളിൽ സേവനമനുഷ്ഠിച്ചു.

വിലാസം: പണിക്കമാടത്തു്, കടപ്ര,
മാന്നാർ പി. ഒ.

റവ. ഫാ. പി. ഇ. വറുഗീസ്

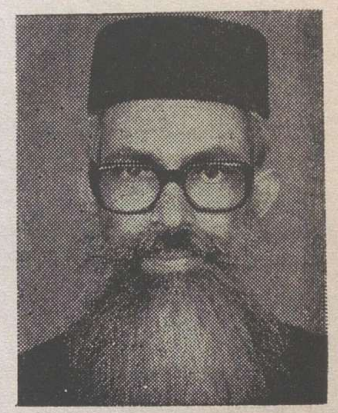

വെണ്ണിക്കുളം സെൻറ് ബഹനാൻസ് ഇടവകാംഗം. പനിയത്തു് തെക്കേതിൽ ഈപ്പൻ സ്കറിയായുടെ മകനായി 3-6-1936-ൽ ജനിച്ചു. സ്കൂൾ വിദ്യാഭ്യാസത്തിനുശേഷം പത്തനാപുരം മൗണ്ട് താബോർ ആശ്രമത്തിൽ നിന്നു് പരിശീലനം നേടി. 2-6-1966-ൽ വൈദികനായി. നിരണം വലിയപള്ളി, വീയപുരം, നിരണം സെൻറ് തോമസ്, പരുമല സെൻറ് തോമസ് തുടങ്ങി 11-ൽ പരം ഇടവകകളിൽ സേവനം അനുഷ്ഠിച്ചിട്ടുണ്ട്.

വിലാസം: പനിയത്തു് തെക്കേതിൽ,
വെണ്ണിക്കുളം, തിരുവല്ല.

റവ. ഫാ. റെറി. കെ. വർഗീസ് B. Sc., B. Ed., M. A.

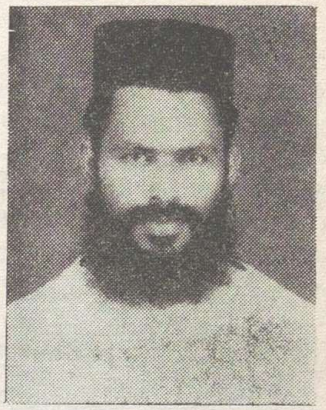

ആഞ്ഞിലിത്താനം സെൻറ് തോമസ് ഇടവകാംഗം. തുരുത്തേൽ കുര്യൻ പോത്തായുടെ മകനായി 10–5–1950–ൽ ജനിച്ചു. B. Sc., B. Ed., M. A. (പബ്ലിക് അഡ്മിനിസ്ട്രേഷൻ) എന്നീ ബിരുദങ്ങൾ കരസ്ഥമാക്കി. പത്തനാപുരം താബോർ ദയറായിൽനിന്നു വൈദികപരിശീലനം നേടി. 29–6–1981–ൽ വിവാഹിതനായി. അങ്ങാടിക്കൽ കൊക്കാപറമ്പിൽ ശ്രീ തോമസിന്റെ മകൾ ആനിയാണു് സഹധർമ്മിണി. മക്കൾ: ശൈനോ (6), ശേബാ (2). 9–9–1982–ൽ വൈദികനായി. മല്ലപ്പള്ളി, തലവടി, പടിഞ്ഞാറേക്കര, ആനപ്രാമ്പാൽ, കോട്ടൂർ, നിരണം നോർത്ത് എന്നീ ഇടവകകളിൽ സേവനം അനുഷ്ഠിച്ചിട്ടുണ്ടു്. ഹൈസ്കൂൾ അദ്ധ്യാപകനാണു്.

വിലാസം: തുരുത്തേൽ, പള്ളിക്കച്ചിറ, തലവടി പി. ഒ., ചങ്ങനാശേരി.



റവ. ഫാ. വർഗീസ് ഉമ്മൻ B. A., G. S. T.

മാന്നാർ മത്തമറിയം ഇടവകാംഗം. കാരുവേലിൽ, വിളകുപാട്ടത്തിൽ ശ്രീ ഉമ്മന്റെ മകനായി 1928 ഓഗസ്റ്റ് 7–നു് ജനിച്ചു. കേരളാ യൂണിവേഴ്സിറ്റിയിൽനിന്നു B. A. ബിരുദവും ഓർത്തഡോക്സ് സെമിനാരിയിൽനിന്നു G. S. T. യും കരസ്ഥമാക്കി. 11–9–'61–ൽ വിവാഹിതനായി. സഹധർമ്മിണി നിരണം കിഴക്കുംഭാഗം, കുറിച്ചിയേത്തു് എരമല്ലാടിൽ ശ്രീ ഏബ്രഹാമിന്റെ മകൾ കുഞ്ഞുഞ്ഞമ്മയാണു്. മക്കൾ: തോമസ് (26), ഏബ്രഹാം (22). 7–2–1963–ൽ വൈദികനായി. കല്ലുങ്കൽ, കടപ്ര, മേൽപ്പാടം, എരതോട്, നിരണം വടക്കുംഭാഗം എന്നീ ഇടവകകളിൽ സേവനം അനുഷ്ഠിച്ചു.

വിലാസം: കാരുവേലിൽ, വിളകുപാട്ടത്തിൽ,
കടപ്ര, മാന്നാർ പി. ഒ.

റവ. ഫാ. വറുഗീസ് ചാക്കോ B. Com., B. D.



കട്ടപ്പുറം സെൻറ് ജോർജ്ജ് ഇടവകാംഗം. മണിപ്പുഴ വഞ്ചിപാലത്തിങ്കൽ ശ്രീ ജി. ചാക്കോയുടെ മകനായി 30–7–1961–ൽ ജനിച്ചു. കേരളാ യൂണിവേഴ്സിറ്റിയിൽനിന്നു് B. Com., വൈദികസെമിനാരിയിൽനിന്നു് G. S. T., സെറാമ്പൂരിൽനിന്നു് B. D. എന്നീ ബിരുദങ്ങൾ കരസ്ഥമാക്കി. 1988 ഡിസംബർ 26–നു വിവാഹിതനായി. മല്ലപ്പള്ളി, കല്ലൂപ്പുരയിൽ ശ്രീ കെ. എ. ഐസക്കിന്റെ മകൾ സൂസ്സൻ ആണു് സഹധർമ്മിണി. 13–5–1989–ൽ വൈദികനായി. നിരണം ഭദ്രാസനത്തിൽ സേവനം അനുഷ്ഠിക്കുന്നു.

വിലാസം: വഞ്ചിപ്പാലത്തിങ്കൽ,
മണിപ്പുഴ പി. ഒ., തിരുവല്ല.

റവ. ഫാ. വറുഗീസ് ജോജ്ജ് G. S. T.



ചേപ്പാട് സെൻറ് ജോജ്ജ് ഇടവകാംഗം. തെക്കേമൂലയിൽ ശ്രീ A. C. ജോജ്ജിൻെറ മകനായി 8–3–1962–ൽ ജനിച്ചു. അഞ്ചു വർഷത്തെ കോളജ് വിദ്യാഭ്യാസത്തിനുശേഷം ഓർത്തഡോക്സ് സെമിനാരിയിൽനിന്നു G. S. T. ബിരുദം നേടി. 11–1–1988–ൽ വിവാഹിതനായി. ഇരവിപേരൂർ, പൂപ്പള്ളിൽ പരേതനായ ശ്രീ പി. വി. ചാക്കോയുടെ മകൾ ഏലിയാമ്മയാണ് സഹധർമ്മിണി. 27–2–1988–ൽ വൈദികനായി. മാതിരമ്പള്ളി മാർ ഗ്രിഗോറിയോസ്, തലക്കുളം സെൻറ് മേരീസ് എന്നീ ഇടവകകളിൽ സേവനം അനുഷ്ഠിച്ചു.

വിലാസം: തെക്കേമൂലയ്ക്കൽ,
ചേപ്പാട് പി. ഒ., 690507.

റവ. ഫാ. വറുഗീസ് ജോൺ B. Sc., B. D.



കോട്ടർ സെൻറ് മേരീസ് ഇടവകാംഗം. മണ്ണിൽ പുത്തൻപുരയിൽ കെ. വി. യോഹന്നാൻെറ മകനായി 1–12–1954–ൽ ജനിച്ചു. കേരളാ യൂണിവേഴ്സിറ്റിയിൽ നിന്ന് B. Sc യും വൈദികസെമിനാരിയിൽനിന്ന് G. S. T. യും സെറാമ്പൂരിൽ നിന്ന് B. D. യും കരസ്ഥമാക്കി. കരുണഗിരി എം. ജി. ഡി. എം ആശ്രമാംഗമാണ്. 5–6–1982–ൽ വൈദികനായി. മുണ്ടകഴി, പെരുമ്പെട്ടി, ഇലവുങ്കൽ, കടമാൻകുളം എന്നീ ഇടവകകളിൽ സേവനമനുഷ്ഠിച്ചു. എം. ജി. ഡി. എം ആശ്രമം സുപ്പീരിയർ, മലങ്കര ഓർത്തഡോക്സ് മിഷനറി സംഘം വൈസ് പ്രസിഡൻറ്, മാവേലിക്കര മിഷൻ ട്രെയിനിംഗ് സെൻറർ അദ്ധ്യാപകൻ, തിരുവനന്തപുരം സെൻറ് തോമസ് കാരുണ്യാ ഭവൻസ് സെൻററിൻെറ കോ—ഓർഡിനേറ്റർ എന്നീ നിലകളിലും പ്രവർത്തിക്കുന്നു.

വിലാസം: എം. ജി. ഡി. എം. ആശ്രമം, കരുണഗിരി പി. ഒ.,
കറുകച്ചാൽ, 686540.

റവ. ഫാ. സഖറിയാ കളപ്പുരയ്ക്കൽ

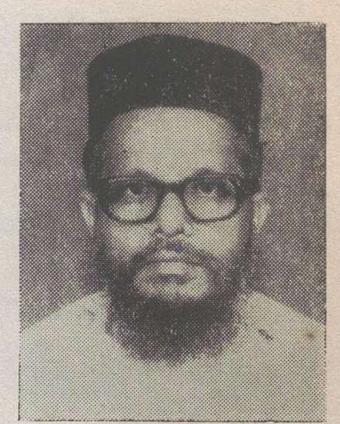

തെങ്ങേലി സെൻറ് ജോർജ്ജ് ഇടവകാംഗം. കളപ്പുരയ്ക്കൽ ശ്രീ. ഈപ്പൻ കുര്യൻെറ മകനായി 14–2–1941–ൽ ജനിച്ചു. 12–9–1966–ൽ വിവാഹിതനായി. ചുനക്കര ചാരുമൂട്ടിൽ തെക്കേതിൽ ശ്രീ. കുഞ്ഞപ്പി വറുഗീസിൻെറ മകൾ മറിയാമ്മയാണ് സഹധർമ്മിണി. മക്കൾ. സൂജ (21), സൂമ (19), റേച്ചൽ (17), റെബേക്കാ (13), സൂബി (8). 17–3–1967–ൽ വൈദികനായി. കാരയ്ക്കൽ, ചെന്നിത്തല, അമിച്ചകരി, പാലിയേക്കര, തിരുവല്ല, കടപ്ര, മാന്നാർ എന്നീ ഇടവകകളിൽ സേവനമനുഷ്ഠിച്ചു.

വിലാസം: കളപ്പുരയ്ക്കൽ, തെങ്ങേലി പി. ഒ., തിരുവല്ല.

റവ. ഫാ. സഖറിയാ മഠത്തിൽ



കടപ്ര മർത്തമറിയം ഇടവകാംഗം. മഠത്തിൽ ശ്രീ മാത്യുവിന്റെ മകനായി 8–9–1919–ൽ ജനിച്ചു. വിദ്യാഭ്യാസത്തിനു ശേഷം വൈദികസെമിനാരിയിൽ നിന്നു് വൈദികപരിശീലനം നേടി. 1–9–1947–ൽ വിവാഹിതനായി. മാവേലിക്കര കല്ലുംപുറത്തു് ശ്രീ തോമസിന്റെ മകൾ ഏലിയാമ്മയാണു് സഹധർമ്മിണി. മകൾ: അന്നമ്മ (40). 9–11–1947–ൽ വൈദികനായി. ആഞ്ഞിലിത്താനം, വെണ്ണിക്കുളം, പുറമുററം, കാരിച്ചാൽ, പള്ളിപ്പാടു്, തലവടി, പുളിക്കീഴു്, പാണ്ടങ്കേരി, കടപ്ര, കാർത്തികപ്പള്ളി, ചെന്നിത്തല, മാന്നാർ, മേൽപ്പാടം എന്നീ ഇടവകകളിൽ സേവനമനുഷ്ഠിച്ചു.

വിലാസം: മഠത്തിൽ, കടപ്ര, മാന്നാർ.



റവ. ഫാ. പി. ജി. സാമുവേൽ

മാന്നാർ മർത്തമറിയം ഇടവകാംഗം. കാരയ്ക്കൽ പള്ളത്തു് പരേതനായ ശ്രീ ഗീവറുഗീസിന്റെ മകനായി 26–6–1929–ൽ ജനിച്ചു. കോളജ് വിദ്യാഭ്യാസത്തിനുശേഷം വൈദികപരിശീലനം നേടി. 14–4–1958–ൽ വിവാഹിതനായി. കററാനം മാന്നാൻകര ശ്രീ ടി. എം. മാത്തുണ്ണിയുടെ മകൾ റേച്ചൽ ആണു് സഹധർമ്മിണി (റിട്ട. അദ്ധ്യാപിക). മകൻ: ജോർജ്ജ് (30). 16–6–1958–ൽ വൈദികനായി. ആനപ്രാമ്പാൽ, അമിച്ചകരി, കുട്ടമ്പേരൂർ, പുളിക്കീഴു്, വളഞ്ഞവട്ടം, കറേറാടു്, കാരയ്ക്കൽ, കുററപ്പുഴ, ചെന്നിത്തല എന്നീ ഇടവകകളിൽ സേവനമനുഷ്ഠിച്ചു.

വിലാസം: കാരയ്ക്കൽ പള്ളത്തു്, കടപ്ര, മാന്നാർ.

റവ. ഫാ. സോളമൻ തോമസ്സു് B. A., B. Ed.

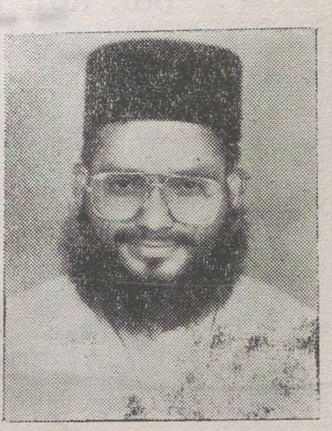

പട്ടാഴി സെൻറ് തോമസ് ഇടവകയിൽ പരേതനായ ശ്രീ ഉണ്ണൂണ്ണിയുടെ മകനായി 13–3–1951–ൽ ജനിച്ചു. തമിഴ്നാട് തിരിച്ചി യൂണിവേഴ്സിററിയിൽനിന്നു് B. A., കർണ്ണാടക യൂണിവേഴ്സിററിയിൽനിന്നു് B. Ed. ബിരുദങ്ങൾ കരസ്ഥമാക്കി. പത്തനാപുരം മൗണ്ട് താബോർ ദയറാംഗമാണു്. ആശ്രമത്തിലെ വൈദികപരിശീലനത്തിനു ശേഷം 25–8–1980–ൽ വൈദികനായി. വെണ്ണിക്കുളം, ഏവൂർ എന്നീ ഇടവകകളിൽ സേവനമനുഷ്ഠിച്ചു. പത്തനാപുരം സെൻറ് സ്റ്റീഫൻസ് ഹൈസ്കൂൾ അദ്ധ്യാപകനാണു്.

വിലാസം: മൗണ്ട് താബോർ ദയറാ, പത്തനാപുരം.



റവ. ഡീക്കൻ കുരുവിള മാത്യു

നിരണം സെൻറ് മേരീസ് ഇടവകാംഗം. കടപ്ര വെങ്ങാഴിയിൽ ശ്രീ വി. എം. മാത്യുവിൻെറ പുത്രനായി 27–7–1962–ൽ ജനിച്ചു. കോളജിൽ അഞ്ചു വഷ്ത്തെ പഠനശേഷം വൈദിക വിദ്യാഭ്യാസം പൂർത്തിയാക്കി. 12–3–1988–ൽ അവുപ്പദിയക്നോപ്പട്ടം സ്വീകരിച്ചു.

വിലാസം: വെങ്ങാഴിയിൽ വീട്, കടപ്ര, മാന്നാർ–689630.

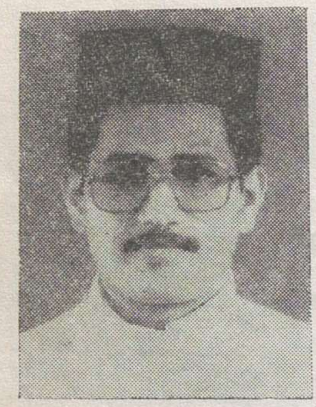

റവ. ഡീ. ചെറിയാൻ ജോർജ്ജ് B. Com., B. D.

തിരുമൂലപുരം മാർ ബസ്സേലിയോസ്, മാർ ഗ്രീഗോറിയോസ് ഇടവകാംഗം. കൊച്ചുമാലിൽ ശ്രീ കെ. ജി. ജോജ്ജിൻെറ മകൻ. ജനനം: 23–5–1963. കേരളാ യൂണിവേഴ്സിറ്റിയിൽനിന്നു B. Com. ഉം, വൈദികസെമിനാരിയിൽനിന്നു G. S. T. യും സെറാമ്പൂർ യൂണിവേഴ്സിറ്റിയിൽനിന്നു B. D. യും കരസ്ഥമാക്കി. 27–3–1988–ൽ ശെമ്മാശ്ശനായി. ഇപ്പോൾ M. Com. വിദ്യാർത്ഥിയാണു.

വിലാസം: കൊച്ചുമാലിൽ വീട്,
തിരുമൂലപുരം, തിരുവല്ല.

റവ. ഡീ. എം. സി. ചെറിയാൻ M. A., B. D.



ചെങ്ങരൂർ സെൻറ് ജോർജ്ജ് ഇടവകാംഗം. മഞ്ഞനാംകുഴിയിൽ ശ്രീ എം. പി. ചാണ്ടപ്പിള്ളയുടെ മകനായി 16–9–1952–ൽ ജനിച്ചു. കേരളാ യൂണിവേഴ്സിറ്റിയിൽനിന്നു M. A. യും, വൈദികസെമിനാരിയിൽനിന്നു G. S. T. യും സെറാമ്പൂരിൽനിന്നു B. D. യും കരസ്ഥമാക്കി. 24–3–1977–ൽ അവുപ്പദ്യക്നോപ്പട്ടം സ്വീകരിച്ചു. വൈദികസെമിനാരിയിൽ M. Th. പഠനം പൂർത്തിയാക്കി.

വിലാസം: മഞ്ഞനാംകുഴിയിൽ,
പുതുശ്ശേരി പി. ഒ., കല്ലൂപ്പാറ.

റവ. ഡീ. ജേക്കബ് ജോർജ് M.A., M. M. R. Sc.



തിരുവല്ല പാലിയേക്കര പള്ളി ഇടവകാംഗം. മുതിരക്കാലായിൽ ശ്രീ വി. പി. വറുഗീസിന്റെ മകൻ. ജനനം: 21–12–1946. കേരളാ യൂണിവേഴ്സിറ്റിയിൽനിന്ന് B.A., ലൂവൈൻ യൂണിവേഴ്സിറ്റിയിൽനിന്ന് M. A., M. M. R. Sc. എന്നീ ബിരുദങ്ങളും ജനീവ യൂണിവേഴ്സിറ്റിയുടെ ഏകൃമെനിക്കൽ സ്റ്റഡീസിൽ സർട്ടിഫിക്കറും കരസ്ഥമാക്കി. വിവാഹിതൻ. കോട്ടയം നട്ടാശ്ശേരി പൂവത്തുശ്ശേരിൽ ഏബ്രഹാമിന്റെ മകൾ മോളിക്കുട്ടിയാണ് സഹധർമ്മിണി. മക്കൾ: സാം (14), സൂസൻ (6). 30–12–1968–ൽ അവിഭക്തയാക്കോ പട്ടം സ്വീകരിച്ചു. സിറിയൻ സർലണ്ട് സെന്റ് ഗ്രീഗോറിയോസ് കോൺഗ്രിഗേഷൻ പ്രസിഡൻറായി പ്രവർത്തിക്കുന്നു.

വിലാസം: മുതിരക്കാലായിൽ വീട്, തിരുവല്ല.

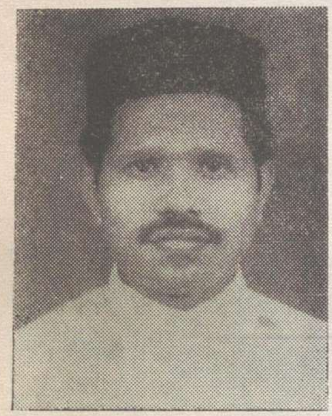

റവ. ഡീ. കെ. എ. വറുഗീസ് B. A., B. D.

കടപ്ര ബേത്‌ലഹേം ഇടവകാംഗം. കറുകയിൽ ശ്രീ ഉമ്മൻ ഏബ്രഹാമിന്റെ മകനായി 10–9–1957–ൽ ജനിച്ചു. കേരളാ യൂണിവേഴ്സിറ്റിയിൽനിന്ന് B. A. യും, വൈദികസെമിനാരിയിൽനിന്ന് G. S. T. യും സെറാമ്പൂരിൽനിന്ന് B. D. യും കരസ്ഥമാക്കി. അവിഭക്തയാക്കോപ്പട്ടം സ്വീകരിച്ച് ഭദ്രാസനത്തിൽ പ്രവർത്തിക്കുന്നു.

വിലാസം: കറുകയിൽ, കിഴക്കുംഭാഗം പി. ഒ.
നിരണം, തിരുവല്ല.

ശ്രീ പി. കെ. ഗീവറുഗീസ്

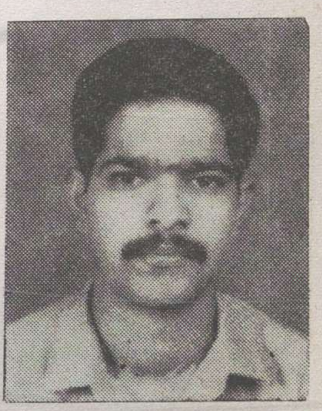

കല്ലൂപ്പാറ സെന്റ് മേരീസ് ഇടവകാംഗം. പുറമറ്റം പടിഞ്ഞാറെമണ്ണിൽ ശ്രീ കുഞ്ഞുമ്മൻ വറുഗീസിന്റെ മകനായി 30–5–1965–ൽ ജനിച്ചു. കോളജിൽ അഞ്ചുവർഷത്തെ പഠനത്തിനുശേഷം ഇപ്പോൾ വൈദികസെമിനാരി വിദ്യാർത്ഥിയാണ്.

വിലാസം: പടിഞ്ഞാറെമണ്ണിൽ വീട്, എം. നോർത്ത് പി. ഒ.,
പുറമറ്റം, തിരുവല്ല, 689543.



ശ്രീ ജേക്കബ് മാത്യു M. A.

കാരിച്ചാൽ സെൻറ് ജോർജ് ഇടവകാംഗം. പായിപ്പാട്ട്, കോയിക്കൽ പരേതനായ ശ്രീ മാത്തൻ മാത്യുവിൻെറ മകനായി 21–5–1965–ൽ ജനിച്ചു. കേരളാ യൂണിവേഴ്സിറ്റിയിൽനിന്നു M. A. കരസ്ഥമാക്കി. ഇപ്പോൾ വൈദികസെമിനാരി വിദ്യാർത്ഥിയാണ്.

വിലാസം: കോയിക്കൽ, പായിപ്പാട് പി. ഒ.,
ഹരിപ്പാട്, ആലപ്പുഴ.



ശ്രീ കെ. ജെ. വറുഗീസ്

ചേപ്പാട് സെൻറ് ജോർജ് ഇടവകാംഗം. ഏവൂർ നോർത്തു് കടമ്പിശ്ശേരിൽ പുത്തൻവീട്ടിൽ ശ്രീ ജോസഫിൻെറ മകനായി 20–1–1965–ൽ ജനിച്ചു. അഞ്ചുവർഷത്തെ കോളജുവിദ്യാഭ്യാസത്തിനുശേഷം ഇപ്പോൾ വൈദികസെമിനാരി വിദ്യാർത്ഥിയാണ്.

വിലാസം: കടമ്പിശ്ശേരിൽ പുത്തൻവീട്,
ഏവൂർ നോർത്തു് പി. ഒ., ചേപ്പാട്, ആലപ്പുഴ.

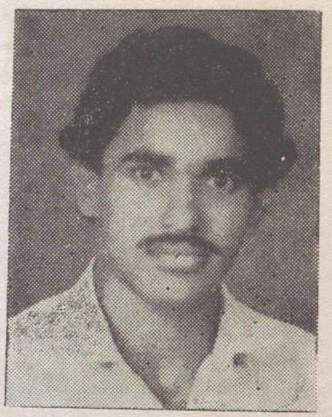

ശ്രീ വർക്കി വറുഗീസ് B. A.

കാരിച്ചാൽ സെൻറ് ജോർജ് ഇടവകാംഗം. വെള്ളംകുളങ്ങര മുളയ്ക്കശ്ശേരിൽ ശ്രീ എം. സി. വറുഗീസിൻെറ മകനായി 25–4–1965–ൽ ജനിച്ചു. കേരളാ യൂണിവേഴ്സിറ്റിയിൽനിന്നു B. A. കരസ്ഥമാക്കി. ഇപ്പോൾ വൈദിക സെമിനാരി വിദ്യാർത്ഥിയാണ്.

വിലാസം: മുളയ്ക്കശ്ശേരിൽ വീട്,
വെള്ളംകുളങ്ങര, ഹരിപ്പാട്.

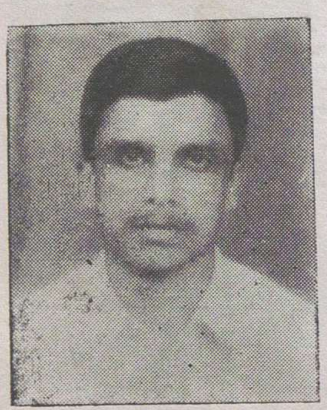

ശ്രീ കെ. വൈ. വിൽസൺ

കല്ലൂപ്പാറ സെൻറ് മേരീസ് ഇടവകാംഗം. കല്ലൂപ്പാറ കുറുന്നേൽ ശ്രീ കെ. സി. യോഹന്നാൻെറ മകനായി 24–4–1965–ൽ ജനിച്ചു. അഞ്ചു വർഷത്തെ കോളജ് വിദ്യാഭ്യാസത്തിനുശേഷം ഇപ്പോൾ വൈദികസെമിനാരി വിദ്യാർത്ഥിയാണ്.

വിലാസം: കുറുന്നേൽ വീട്, കല്ലൂപ്പാറ പി. ഒ., തിരുവല്ല.

കോട്ടയം ഭദ്രാസനം

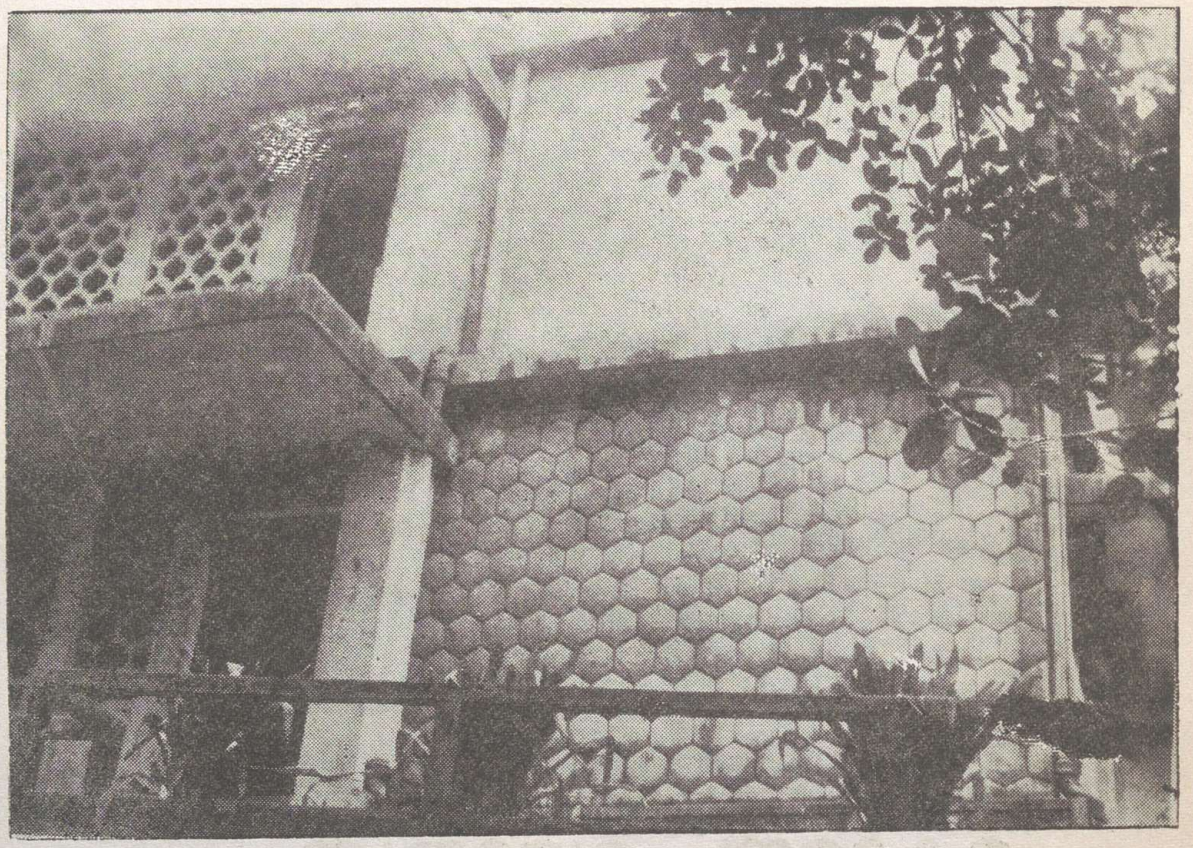

ഭദ്രാസന ആസ്ഥാനം

ചരിത്രം

1876–ലെ മുളന്തുരുത്തി സുന്നഹദോസ്സ് മലങ്കരസഭയെ ഏഴ് ഭദ്രാസനങ്ങളായി വിഭജിച്ചതിൽ ഒന്നാണ് കോട്ടയം ഭദ്രാസനം. പ്രഥമ മെത്രാപ്പോലീത്ത കടവിൽ പൗലോസ് മാർ അത്താനാസ്യോസിനു ശേഷം കണ്ടനാട്ട് ഇടവക മെത്രാപ്പോലീത്ത പൗലോസ് മാർ ഈവാനിയോസ്സ് (ഒന്നാം കാതോലിക്ക), ഗീവറുഗീസ് മാർ പീലക്സിനോസ്സ് (രണ്ടാം കാതോലിക്ക), വട്ടശ്ശേരിൽ ഗീവറുഗീസ് മാർ ദിവന്നാസ്യോസ്, പാമ്പാടി ദയറാ ആസ്ഥാനമാക്കി ഭരണം ആരംഭിച്ച കൂര്യാക്കോസ്സ് മാർ ഗ്രിഗോറിയോസ് (പാമ്പാടി തിരുമേനി 1929–1965) പാറേട്ട് മാത്യൂസ് മാർ ഈവാനിയോസ്സ് (1954–1965 വരെ സഹായ മെത്രാപ്പോലീത്തയായും 1965–1981 വരെ മെത്രാപ്പോലീത്തായായും ഭരിച്ചു). ഇദ്ദേഹത്തിന്റെ സഹായ മെത്രാപ്പോലീത്താമാരായി ജോസഫ് മാർ പക്കോമിയോസ്സ്, യൂഹാനോൻ മാർ അത്താനാസ്യോസ് എന്നീ മെത്രാപ്പോലീത്താമാർ ഭരണം നടത്തി. 1981 മുതൽ 1985 വരെ പ. മാർത്തോമാ മാത്യൂസ് പ്രഥമൻ കാതോലിക്കാബാവാ നേരിട്ട് ഭരിച്ചു. ഇക്കാലയളവിൽ അഭി. മാത്യൂസ് മാർ ബർന്നബാസ് സഹായ മെത്രാപ്പോലീത്ത ആയിരുന്നു. 1985 ആഗസ്റ്റു മുതൽ ഗീവറുഗീസ് മാർ ഇവാനിയോസ് മെത്രാപ്പോലീത്താ ഭദ്രാസന ഭരണം നടത്തുന്നു. M. D. സെമിനാരിയിൽ പ്രവർത്തിച്ച ഭദ്രാസന ഓഫീസ് 1987–മുതൽ ഈരേക്കടവിലുള്ള കൂര്യാക്കോസ് മാർ ഗ്രീഗോറിയോസ് സെൻറിലേക്ക് മാറി പ്രവർത്തനം നടത്തുന്നു.

സ്ഥിതിവിവരങ്ങൾ

ഒരു കത്തീഡ്രലും, 70 പള്ളികളും 6 ചാപ്പലുകളും ഉൾക്കൊള്ളുന്ന ഈ ഭദ്രാസനത്തിൽ 2 റമ്പാന്മാരും 10 കോർ എപ്പിസ്കോപ്പാമാരും, 65 പട്ടക്കാരും, 6 ശെമ്മാശന്മാരും സേവനമനുഷ്ഠിക്കുന്നു. കൂടാതെ 4 വൈദിക വിദ്യാർത്ഥികളും പഠനം നടത്തുന്നു.

പാമ്പാടി കൂര്യാക്കോസ് ദയറാ, എം. ജി. എം. അഭയഭവൻ, എം. ജി. എം. ബാലഭവൻ, മാർ ഈവാനിയോസ് ഐ. റ്റി. സി., ബി. എം. എം. ഇംഗ്ലീഷ് മീഡിയം സ്കൂൾ എന്നീ സ്ഥാപനങ്ങൾ ഭദ്രാസനത്തിന്റെ കീഴിൽ പ്രവർത്തിക്കുന്നു.

വെരി. റവ. സി. എം. ജോൺ കോർ എപ്പിസ്കോപ്പാ ഭദ്രാസന സെക്രട്ടറിയായും റവ. ഫാ. ഐസക്ക് പി. ഡേവിഡ് വൈദിക സെക്രട്ടറിയായും സേവനമനുഷ്ഠിക്കുന്നു.

വിലാസം: മാർ കൂര്യാക്കോസ് ദയറാ, പൊത്തമ്പുറം പി. ഒ., പാമ്പാടി.



ന. വ. ദി. ശ്രീ ഗീവറുഗീസ് മാർ ഇവാനിയോസ് എപ്പിസ്കോപ്പാ

കോട്ടയം ഭദ്രാസനാധിപൻ

നി. വ. ദി. ശ്രീ ഗീവറുഗീസ് മാർ ഇവാനിയോസ് എപ്പിസ്കോപ്പാ

ഓതറ കീയത്തു് ശ്രീ കെ. ഐ. ജോർജ്ജിന്റെയും ശ്രീമതി അന്നമ്മ ജോർജ്ജിന്റെയും മകനായി കെ. ജി. ജോജ്ജ് 1940 നവംബർ 14–നു് ജനിച്ചു. സ്കൂൾ വിദ്യാഭ്യാസാനന്തരം കൊല്ലം ഫാത്തിമാതാ നാഷണൽ കോളജിൽനിന്നു് B. Sc. യും ഇംഗ്ലണ്ടിലെ മാസ്ഫീൽഡ് കോളജിൽനിന്നു് ഹീബ്രുവിലും, സുറിയാനിയിലും എം. എ. ബിരുദവും ഓക്സ്ഫോർഡ് യൂണിവേഴ്സിറ്റിയിൽനിന്നു് ക്രിസ്തീയ വേദശാസ്ത്രത്തിൽ മാസ്റ്റർ ബിരുദവും കരസ്ഥമാക്കി.

1963 മാർച്ചിൽ ശെമ്മാശപ്പട്ടവും 1973 ഡിസംബറിൽ കശ്ശീശാസ്ഥാനവും സ്വീകരിച്ചു. കാരാപ്പുഴ മാർ ഗ്രിഗോറിയോസ് ചാപ്പലിൽ വികാരിയായി ഫാ. കെ. ജി. ജോജ്ജ് സേവനം അനുഷ്ഠിച്ചു.

1979 മാർച്ചിൽ പ. ബസ്സേലിയോസ് മാർത്തോമ്മാ മാത്യൂസ് പ്രഥമൻ കാതോലിക്കാബാവാ റമ്പാൻസ്ഥാനം നല്കി. 1982 ഡിസംബർ 28–നു് തിരുവല്ലായിൽ വച്ചു നടന്ന മലങ്കര സുറിയാനി ക്രിസ്ത്യാനി അസോസിയേഷൻ അദ്ദേഹത്തെ മേല്പട്ടസ്ഥാനത്തേക്കു് തെരഞ്ഞെടുത്തു.

1985 മെയ് 15–നു് മാവേലിക്കര പുതിയകാവ് സെൻറ് മേരീസ് പള്ളിയിൽ വച്ചു നടന്ന മെത്രാൻ സ്ഥാനാഭിഷേകത്തിൽ പ. ബസ്സേലിയോസ് മാർത്തോമാ മാത്യൂസ് പ്രഥമൻ കാതോലിക്കാബാവാ തിരുമേനി, ഗീവറുഗീസ് മാർ ഇവാനിയോസ് എന്ന നാമധേയത്തിൽ എപ്പിസ്കോപ്പായായി അഭിഷേകം ചെയ്തു. 1985 ആഗസ്റ്റ് ഒന്നിനു് കോട്ടയം ഭദ്രാസനാധിപനായിത്തീർന്നു.

ഓർത്തഡോക്സ് വൈദികസെമിനാരിയിൽ 1971 മുതൽ അദ്ധ്യാപകനായി സേവനമനുഷ്ഠിക്കുന്നു. പേർഷ്യൻ ഗൾഫ് രാജ്യങ്ങൾ, അമേരിക്ക തുടങ്ങി ഒട്ടനവധി സ്ഥലങ്ങൾ സന്ദർശിച്ചിട്ടുണ്ടു്.

''ഹൃദയശുദ്ധീകരണം'' എന്ന ഗ്രന്ഥത്തിന്റെ രചയിതാവായ ഇദ്ദേഹം ധ്യാനഗുരു, എഴുത്തുകാരൻ എന്നീ നിലകളിൽ അറിയപ്പെടുന്നു.

വിലാസം: മാർ കൂറിയാക്കോസ് ഗ്രീഗോറിയോസ് സെൻറർ,
ഈരേക്കടവു്, കോട്ടയം. ഫോൺ: 431

വെരി. റവ. ബർസൌമാ റമ്പാൻ



കോഴഞ്ചേരി സെൻറ് മാത്യൂസ് ഇടവകാംഗം. ശ്രീ ഏബ്രഹാമിൻെറ മകനായി 28–6–1931–ൽ ജനിച്ചു. ഇൻറർമീഡിയറിനുശേഷം, വൈദികസെമിനാരിയിൽ രണ്ടുവർഷം വിദ്യാഭ്യാസം നടത്തി. ഞാലിയാകുഴി, മാർ ബസേലിയോസ് ദയറായിൽ താമസിക്കുന്നു. 22–2–1964–ൽ വൈദികനായി. പെരുമ്പക്കൽ, കുളത്തുപ്പുഴ, ആയൂർ, ഇളമാട്, ചണ്ണപ്പേട്ട, ആദിച്ചനല്ലൂർ, പൂയപ്പള്ളി, കൊട്ടവിള, ഇടമം, ചോഴിയക്കോട്, മണ്ണൂർ, മീൻകുളം എന്നീ ഇടവകകളിൽ സേവനമനുഷ്ഠിച്ചിട്ടുണ്ട്. 29–8–1987–ൽ റമ്പാൻ സ്ഥാനം ലഭിച്ചു.

വിലാസം: മാർ ബസേലിയോസ് ദയറാ, ഞാലിയാകുഴി പി. ഒ. വാകത്താനം, കോട്ടയം.



വെരി. റവ. പി. സി. യോഹന്നാൻ റമ്പാൻ

പാമ്പാടി മാർ യൂഹാനോൻ കത്തീഡ്രൽ ഇടവകാംഗം. ശ്രീ കുര്യൻ ചാണ്ടിയുടെ മകനായി 24–6–1934–ൽ ജനിച്ചു. സ്കൂൾ വിദ്യാഭ്യാസാനന്തരം വൈദിക പരിശീലനം നേടി. 1957 ജനുവരി 25–നു് വൈദികനായി. 1983 മാർച്ചു് 19–നു് റമ്പാൻ സ്ഥാനം ലഭിച്ചു. 31 വർഷമായി പാമ്പാടി മാർ കുറിയാക്കോസ് ദയറാ ചാപ്പലിൽ സേവനം അനുഷ്ഠിച്ചു വരുന്നു. ദയറാ മാനേജർ, എം. ജി. എം. അഭയഭവൻ, എം. ജി. എം. ബാലഭവൻ, ബി. എം. എം. സ്കൂൾ എന്നിവയുടെ മാനേജരായും, കെ. ജി. കോളജ്, എം. എം. ഐ. ഐ. റ്റി. സി. എന്നിവയുടെ ലോക്കൽ മാനേജരായും സേവനം അനുഷ്ഠിക്കുന്നു.

വിലാസം: മാർ കുറിയാക്കോസ് ദയറാ, പൊത്തൻപുറം, പാമ്പാടി.

വെരി. റവ. എം. ഇ. ഈപ്പൻ കോർ എപ്പിസ്കോപ്പ

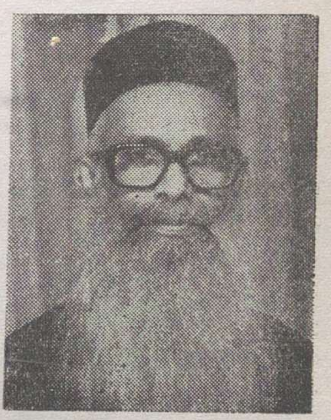

വടക്കൻ മണ്ണൂർ, സെൻറ് തോമസ് ഇടവകാംഗം. പുറകുളത്തു് വീട്ടിൽ ശ്രീ കുരുവിള ഈപ്പൻെറ പുത്രൻ. ജനനം 26–6–1917. ഇൻറർമീഡിയറി നുശേഷം റി. റി. സി. പാസായി. വൈദിക സെമിനാരിയിൽ പരിശീലനം പൂർത്തിയാക്കി. 7–10–1947–ൽ വിവാഹിതനായി. സഹധർമ്മിണി കാരാപ്പുഴ തിരുവാതുക്കൽ ശ്രീ റി. പി. ജോണിൻെറ മകൾ റിബേക്കാമ്മ. മക്കൾ: മറിയാമ്മ (37), ഏലിയാമ്മ (35), ശോശാമ്മ (32), റിബേക്കാമ്മ (30), ആനി (25), ഈപ്പൻ (21). 7–4–1948–ൽ വൈദികനായി. വടക്കൻ മണ്ണൂർ, കാരാട്ടുകുന്നേൽ, വേളൂർ, മീനടം, പാമ്പാടി തുടങ്ങി ഒൻപതിലധികം ഇടവകകളിൽ സേവനമനുഷ്ഠിച്ചു. സ്ഥലത്തെ ക്ഷീരവ്യവസായ സൊസൈറ്റി പ്രസിഡൻറായി പ്രവർത്തിച്ചിട്ടുണ്ട്.

വിലാസം: പുറകുളത്തു് വീട്ടു്, വെള്ളൂർ പി. ഒ., കോട്ടയം.

വെരി. റവ. ഒ. എ. ഏബ്രഹാം കോർ എപ്പിസ്കോപ്പ G. S. T.



കുമരകം സെൻറ് ജോൺസ് ഇടവകാംഗം. ഒരുവെട്ടിത്തറയിൽ ശ്രീ ഒ. എം. അലക്സാണ്ടറുടെ പുത്രനായി 15-4-1936-ൽ ജനിച്ചു. ഇൻറർമീഡിയററിനുശേഷം വൈദിക സെമിനാരിയിൽനിന്നു G. S. T. ബിരുദം കരസ്ഥമാക്കി. 8-6-1964-ൽ വിവാഹിതനായി. കോട്ടയം ചെറിയപള്ളി ഇടവകാംഗമായ ചക്കാലപ്പറമ്പിൽ മറിയാമ്മയാണു സഹധർമ്മിണി. മകൻ-അലക്സ് (17). 25-3-1965-ൽ വൈദികനായി. കഴുന്നുവലം സെൻറ് തോമസ്, വെള്ളുത്തുരുത്തി സെൻറ് മേരീസ്, പാത്താമുട്ടം സ്ലീബാപള്ളി മുതലായ ഇടവകകളിൽ സേവനമനുഷ്ഠിച്ചിട്ടുണ്ട്. 1988-ൽ കോർ എപ്പിസ്കോപ്പ സ്ഥാനത്തേക്കു ഉയർത്തപ്പെട്ടു.

വിലാസം: ഒരുവെട്ടിത്തറയിൽ, കുമരകം പി. ഒ.
കോട്ടയം 686563.

വെരി റവ. വി. ടി. ഏബ്രഹാം കോർ എപ്പിസ്കോപ്പ



പരിയാരം സെൻറ് പീറേറഴ്സ് ഇടവകാംഗമാണ്. വടക്കുമ്പാടത്തു ശ്രീ തോമസ് തോമസിൻെറ പുത്രനായി 11-12-1920-ൽ ജനിച്ചു. 1931-ൽ വിവാഹിതനായി. തോനയ്ക്കാട് തട്ടാശ്ശേരിൽ റവ. ഫാ. ജേക്കബിൻെറ പുത്രി എലിസബേത്താണു സഹധർമ്മിണി. മക്കൾ: തോമസ് (43), ജേക്കബ് (40), ഏബ്രാഹാം (36), സാമുവേൽ ജോൺസൺ (28), മറിയാമ്മ (32), അന്നമ്മ (28). 3-5-1943-ൽ വൈദികനായി. പരിയാരം സെൻറ് പീറേറഴ്സ്, മാങ്ങാനം എബനേസർ ദയറാ, തോട്ടയ്ക്കാട് ബേത്ലേഹം, കൊളകപ്പാറ, പുറടി മുതലായ ഇടവകകളിൽ സേവനമനുഷ്ഠിച്ചു. 1-12-1989-ൽ കോർ എപ്പിസ്കോപ്പാസ്ഥാനം ലഭിച്ചു.

വിലാസം: വടക്കുംപാടത്തു, പരിയാരം P. O.,
പുതുപ്പള്ളി, കോട്ടയം.

വെരി. റവ. പി. കെ. ഗീവർഗീസു കോർ എപ്പിസ്കോപ്പ



മാർ യൂഹാനോൻ കത്തീഡ്രൽ ഇടവകാംഗം. പാമ്പാടിക്കണ്ടത്തിൽ ഒ. സി. കുറിയാക്കോസു കത്തനാരുടെ മകനായി 11-7-1925-ൽ ജനിച്ചു. ഓർത്തഡോക്സു സെമിനാരിയിൽനിന്നു വൈദികവിദ്യാഭ്യാസം പൂർത്തിയാക്കി. 10-5-1943-ൽ വിവാഹിതനായി. മല്ലപ്പള്ളി താരത്തു ശ്രീ കെ. പി. പോത്തൻെറ മകൾ ചിന്നമ്മ (റിട്ട. അദ്ധ്യാപിക) യാണു സഹധർമ്മിണി. മക്കൾ: രമ (36), സുമ (32). 20-5-1946-ൽ വൈദികനായി. കാഞ്ഞിരപ്പള്ളി, മുണ്ടക്കയം, തുടങ്ങിയ ഒൻപതിലധികം ഇടവകകളിൽ സേവനം അനുഷ്ഠിച്ചിട്ടുണ്ട്. 12-2-1987-ൽ കോർ എപ്പിസ്കോപ്പാ ആയി. സഭാമാനേജിംഗ് കമ്മറ്റിയംഗമായും പ്രവർത്തിച്ചിട്ടുണ്ട്.

വിലാസം: പാമ്പാടിക്കണ്ടത്തിൽ, പാമ്പാടി പി. ഒ.

വെരി. റവ. കെ. വി. ജോൺ കോർ എപ്പിസ്കോപ്പാ



പുതുപ്പള്ളി സെൻറ് ജോർജ്ജ് ഇടവകാംഗം. കൊല്ലാട് കൊടുവത്തു് ശ്രീ കെ. ററി. വർക്കിയുടെ മകനായി 1927–ൽ ജനിച്ചു. സ്കൂൾവിദ്യാഭ്യാസത്തിനു ശേഷം വൈദികസെമിനാരിയിൽ ഹ്രസ്വകാല വൈദികപരിശീലനം നടത്തി. കോട്ടയം മൂലവട്ടം, ചക്കാലയിൽ ശ്രീ ചെറിയാന്റെ മകൾ ഏലിയാമ്മയാണ് സഹധർമ്മിണി. (ഹെഡ്മിസ്ട്രസ്) മക്കൾ: ആനി (29), മറിയാമ്മ (27), ഏലിയാമ്മ (25), ശോശാമ്മ (23). 15–1–1958–ൽ വൈദികനായി. പാത്താമുട്ടം, വാകത്താനം ജറുശലേം, പാച്ചിറ, കുമരകം തുടങ്ങിയ ഇടവകകളിൽ സേവനം അനുഷ്ഠിച്ചു (റിട്ട. അദ്ധ്യാപകൻ).

വിലാസം: കൊടുവത്തു്, കൊല്ലാട് പി. ഒ., കോട്ടയം.

വെരി. റവ. സി. എം. ജോൺ കോർ എപ്പിസ്കോപ്പാ B.A., B.T.

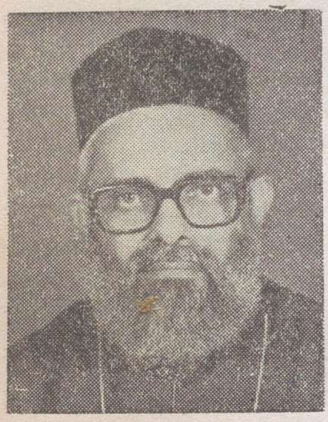

നീലിമംഗലം മാർ ഗ്രീഗോറിയോസ് ഇടവകാംഗം. ചിലമ്പത്തുശ്ശേരിൽ ശ്രീ സി. എം. മാത്യുവിന്റെ മകനായി 2–7–1932–ൽ ജനിച്ചു. കേരള സർവ്വകലാശാലയിൽനിന്നു B. A., B. T. യും മഞ്ഞിനിക്കര ദയറായിൽനിന്നും വൈദികപരിശീലനവും നേടി. 28–8–1961–ൽ വിവാഹിതനായി. താഴത്തങ്ങാടി മാലിത്രയിൽ ശ്രീ എം. സി. ചാണ്ടിയുടെ മകൾ സാറാമ്മയാണ് സഹധർമ്മിണി. മക്കൾ: മോളി (25), മിനി (22), മോൻ (20), അലക്സ് (16). 31–5–1962–ൽ വൈദികനായി. പള്ളം, മീനടം, നീലിമംഗലം, തൃക്കോതമംഗലം, കുമരകം എന്നിവിടങ്ങളിൽ സേവനമനുഷ്ഠിച്ചു. റിട്ട. ഹൈസ്കൂൾ ഹെഡ്മാസ്റ്റർ. ഇപ്പോൾ കോട്ടയം ഭദ്രാസന സെക്രട്ടറിയായി സേവനം അനുഷ്ഠിക്കുന്നു.

വിലാസം: ചിലമ്പത്തുശ്ശേരിൽ, പെരുമ്പായിക്കാട് പി. ഒ., കോട്ടയം–28.

വെരി. റവ. സി. വി. ജോർജ് കോർ എപ്പിസ്കോപ്പാ B.A., L.T.



വാകത്താനം പുത്തൻചന്ത സെൻറ് തോമസ് ഇടവകാംഗം. വാകത്താനം ചിറത്തലാട്ട് ശ്രീ വറുഗീസിന്റെ മകനായി 18–6–1913–ൽ ജനിച്ചു. കേരളാ യൂണിവേഴ്സിറ്റിയിൽനിന്നു B. A., L. T. ബിരുദങ്ങൾ നേടി. ആലുവാ തൃക്കുന്നത്തു സെമിനാരിയിലും, മഞ്ഞിനിക്കര ദയറായിലും വൈദികവിദ്യാഭ്യാസം നേടി. 1943–ൽ വിവാഹിതനായി. കോന്നി തെപ്പാറമ്പിൽ ശ്രീ ററി. ഐ. മത്തായിയുടെ മകൾ പരേതയായ ആലിസാണ് സഹധർമ്മിണി. മക്കൾ: ഡോ. ചാം ജോർജ്ജ് (44), ഡോ. ജോർജ്ജ് വറുഗീസ് (42), ഡോ. രാജു ജോർജ്ജ് (40), റാണി ജോർജ്ജ് (26). 1943–ൽ വൈദികനായി. കുന്നത്തൂർ വാളകം, ചിങ്ങവനം, വാകത്താനം, യെറുശലേം സെൻറ് മേരീസ് എന്നീ ഇടവകകളിൽ സേവനം അനുഷ്ഠിച്ചു. ഇപ്പോൾ പുത്തൻചന്ത സെൻറ് മേരീസ്, മിഷൻ പള്ളി എന്നീ ഇടവകകളിൽ സേവനം അനുഷ്ഠിക്കുന്നു. ഏറ്റവും നല്ല അദ്ധ്യാപകർക്കുള്ള സ്റ്റേറ്റ് അവാർഡ് 1966–ൽ നേടി. ഇപ്പോൾ സഭാ മാനേജിംഗ് കമ്മറ്റി മെമ്പർ, സൺഡേസ്കൂൾ ഡയറക്ടർ ജനറൽ എന്നീ നിലകളിൽ പ്രവർത്തിക്കുന്നു.

വിലാസം: ചിറത്തലാട്ട്, പുത്തൻചന്ത, വാകത്താനം.

വെരി. റവ. എം. കെ. ജോസഫ് കോർ എപ്പിസ്കോപ്പാ

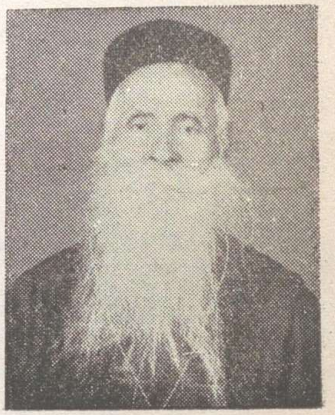

നിലയ്ക്കൽ ഓർത്തഡോക്സ് ഇടവകാംഗം. 19–2–1903–ൽ മാടയ്ക്കൽ ശ്രീ ജോസഫിന്റെ മകനായി ജനിച്ചു. കോളജ് വിദ്യാഭ്യാസശേഷം ചെറിയമഠത്തിൽ സ്കറിയാമൽപ്പാനച്ചനിൽനിന്ന് വൈദികപരിശീലനം നേടി. 1935–ൽ വിവാഹിതനായി. കുമ്മനം പുത്തൻപുരയ്ക്കൽ ശ്രീ മാത്യുവിന്റെ മകൾ അന്നമ്മയാണ് സഹധർമ്മിണി. മക്കൾ: കുഞ്ഞമ്മ (51), ശോശാമ്മ (49), ജോസഫ് (46), എലിസബേത്ത് (43), ഏബ്രഹാം (41), അന്നമ്മ (39), കുരുവിള (37), ജോർജ്ജ് (34). 1936–ൽ വൈദികപട്ടവും, 1976–ൽ കോർ എപ്പിസ്കോപ്പാ സ്ഥാനവും ലഭിച്ചു. അമയന്നൂർ, കാരാട്ടുകുന്നേൽ, തൃക്കോതമംഗലം, കോത്തല, നിലയ്ക്കൽ, പുതുപ്പള്ളി എന്നീ ഇടവകകളിൽ സേവനം അനുഷ്ഠിച്ചിട്ടുണ്ട്. ഭദ്രാസന സെക്രട്ടറിയായി ദീർഘകാലം സേവനം നിർവ്വഹിച്ചു.

വിലാസം: മാടയ്ക്കൽ, പുതുപ്പള്ളി.

വെരി. റവ. എം. കെ. മർക്കോസ് കോർ എപ്പിസ്കോപ്പാ

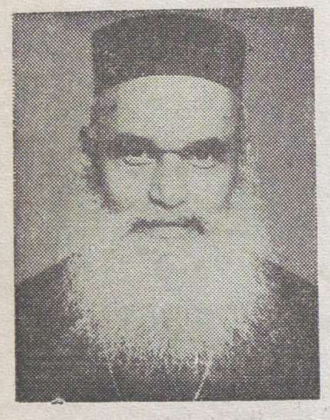

വാകത്താനം വലിയപള്ളി ഇടവകാംഗം. വള്ളിക്കാട്ട് മൈലയ്ക്കൽ ശ്രീ കുരുവിളയുടെ പുത്രനായി 14–10–1916–ൽ ജനിച്ചു. ബസ്സേലിയോസ് ഗീവറുഗീസ്, ഔഗേൻ ബാവാ, പാമ്പാടി തിരുമേനി, എന്നിവരിൽനിന്ന് വൈദികപരിശീലനം നേടി. പാമ്പാടി ദയറാംഗമായിരുന്നു. 1949–ൽ വൈദികനും 1987 ഡിസംബറിൽ കോർ എപ്പിസ്കോപ്പയും ആയി. കൊല്ലം, തുമ്പമൺ, നിരണം, അമേരിക്ക തുടങ്ങി ഒൻപതു ഭദ്രാസനങ്ങളിലായി നിരവധി ഇടവകകളിൽ സേവനമനുഷ്ഠിച്ചിട്ടുണ്ട്. വിശുദ്ധ നാടുകളും, യൂറോപ്യൻ രാജ്യങ്ങളും സന്ദർശിച്ചിട്ടുണ്ട്.

വിലാസം: മൈലയ്ക്കൽ വീട്ട്, വള്ളിക്കാട്ട്, വാകത്താനം.

വെരി. റവ. പി. സി. സ്റ്റീഫൻ കോർ എപ്പിസ്കോപ്പാ

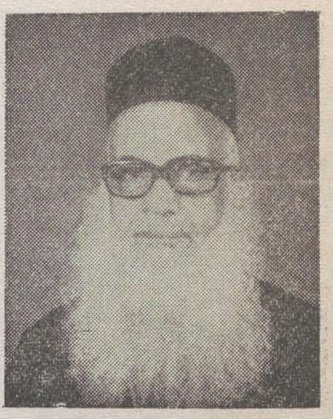

കഴുന്നുവലം സെൻറ് തോമസ് ഇടവകാംഗം. ചിങ്ങവനം മാവേലിൽ ശ്രീ പുന്നൂസ് ചാക്കോയുടെ പുത്രനായി 19–9–1914–ൽ ജനിച്ചു. വിദ്യാഭ്യാസാനന്തരം മൂവാറ്റുപുഴ സെമിനാരിയിൽ വൈദികപരിശീലനം നേടി. പുറമറ്റം സെൻറ് മേരീസ് ഇടവകയിലെ റയിച്ചൽ തോമസാണ് സഹധർമ്മിണി. മക്കൾ: റോസമ്മ (38), ജയിക്കബ് (35), ഫിലിപ്പ് (32), തോമസ് (26), ജോസഫ് (26). 5–9–1946–ൽ വൈദികനായി. ചങ്ങനാശ്ശേരി, നെടുമാവ്, കാരാട്ടുകുന്ന്, മീനടം, കുന്നുകഴി എന്നീ ഇടവകകളിൽ സേവനമനുഷ്ഠിച്ചു. ഇപ്പോൾ കഴുന്നുവലം സെൻറ് തോമസ് ഇടവക വികാരിയായി പ്രവർത്തിക്കുന്നു.

വിലാസം: മാവേലിൽ വീട്ട്, അമയന്നൂർ പി. ഒ.,
കോട്ടയം, 686025.

റവ. ഫാ. ഇ. ജെ. എബ്രഹാം

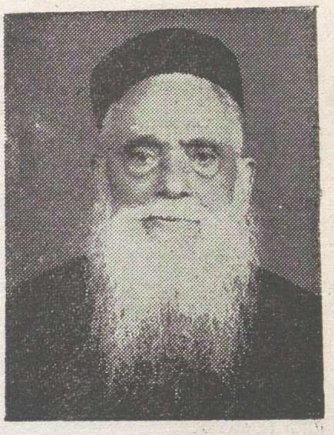

പാക്കിൽ സെൻറ് തോമസ് ഇടവകാംഗം. എണ്ണയ്ക്കൽ, പടനിലത്തായ ശ്രീ ജോണിന്റെ മകനായി 1–9–1903–ൽ ജനിച്ചു. സ്കൂൾവിദ്യാഭ്യാസത്തിനുശേഷം ബഥനി ആശ്രമത്തിൽനിന്നു വൈദികപരിശീലനം പൂർത്തിയാക്കി. അവിവാഹിതൻ. 1932–ൽ വൈദികനായി. കാരാപ്പുഴ, കുമരകം, പങ്ങട, തിരുവല്ല, പരുമല സെമിനാരി, മാന്നാർ, മൂലവട്ടം എന്നിവിടങ്ങളിൽ സേവനം അനുഷ്ഠിച്ചിട്ടുണ്ട്. പരുമല സെമിനാരി മാനേജർ, കാതോലിക്കേറ്റ് പ്രസ്സ് മാനേജർ, എന്നീ നിലകളിലും പ്രവർത്തിച്ചിട്ടുണ്ട്. ഇപ്പോൾ ദേവലോകം അരമനയിൽ വിശ്രമജീവിതം നയിക്കുന്നു. അദ്ധ്യാപകനായിരുന്നു.

വിലാസം: കാതോലിക്കേറ്റ് അരമന, ദേവലോകം, കോട്ടയം.

റവ. ഫാ. വി. എം. ഏബ്രഹാം B. Sc., G. S. T.



വെട്ടിക്കുന്നേൽ സെൻറ് ജോർജ്ജ് ഇടവകാംഗം. വാഴയ്ക്കൽ, ശ്രീ വി. ഐ. മക്കോസിന്റെ മകനായി 7–11–1954–ൽ ജനിച്ചു. കേരളാ യൂണിവേഴ്സിറ്റിയിൽനിന്ന് B. Sc.. വൈദികസെമിനാരിയിൽനിന്ന് G. S. T., ബിരുദങ്ങൾ കരസ്ഥമാക്കി. വടക്കൻ മണ്ണൂർ, സെൻറ് തോമസ് ഇടവകാംഗമായ റെയ്ച്ചൽ ആണ് സഹധർമ്മിണി. മക്കൾ– ആശാമോൾ (2). 17–12–1985–ൽ വൈദികനായി. ചെറോടം സെൻറ് മേരീസ്, കുഴിമറ്റം സെൻറ് ജോർജ്ജ് എന്നീ ഇടവകകളിൽ സേവനമനുഷ്ഠിച്ചിട്ടുണ്ട്. കോട്ടയം, എം. ഡി , ഓർത്തഡോക്സ് ബുക്ക്സെൻറർ മാനേജരായി പ്രവർത്തിക്കുന്നു.

വിലാസം: വാഴയ്ക്കൽ, വാകത്താനം പി. ഒ., കോട്ടയം.

റവ. ഫാ. ഏബ്രഹാം അഞ്ചേരി B. D.

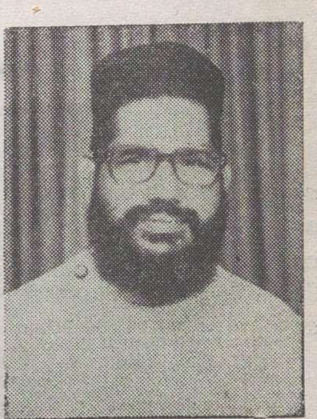

പരിയാരം സെൻറ് പീറ്റേഴ്സ് ഇടവകാംഗം. അഞ്ചേരിൽ, ശ്രീ ഇട്ടിയുടെ മകനായി 16–10–1928–ൽ ജനിച്ചു. ഇൻറർമീഡിയറിനുശേഷം ജബൽപ്പൂർ ലെയോണാർഡ് തിയോളജിക്കൽ കോളജിൽനിന്നും B. D. ബിരുദം സമ്പാദിച്ചു. സഹധർമ്മിണി, വടക്കൻ മണ്ണൂർ, സെൻറ് തോമസ് ഇടവകാംഗമായ ശ്രീ കുര്യൻ വറുഗീസിന്റെ മകൾ സൂസമ്മ (അദ്ധ്യാപിക). മക്കൾ: ജോബി (16), ജോമിനി (15). 16–12–1966–ൽ വൈദികനായി. ചെറോടം സെൻറ് മേരീസ്, കനകപ്പലം സെൻറ് ജോർജ്ജ് തുടങ്ങി പത്തിലധികം ഇടവകകളിൽ സേവനമനുഷ്ഠിച്ചു. ഭദ്രാസന മദ്ധ്യമറിയം സമാജം വൈസ്പ്രസിഡൻറായും, വൈദികസംഘം സെക്രട്ടറിയായും, മാവേലിക്കര M. T. C. ഗവേണിംഗ് ബോർഡ്മെമ്പറായും, തടാകം ആശ്രമം ഗവേണിംഗ് ബോർഡ് മെമ്പറായും പ്രവർത്തിച്ചിട്ടുണ്ട്.

വിലാസം: അഞ്ചേരിൽ വീട്ട്, പരിയാരം പി. ഒ.,
കോട്ടയം 21.

റവ. ഫാ. വി. ഒ. ഏലിയാസ്



വെളിയനാട് സെൻറ് മേരീസ് ബേത്‌ലഹേം ഇടവകാംഗം. വലിയ പറമ്പ് ശ്രീ എശാവു ഉതുപ്പാന്റെ മകനായി 2–11–1950–ൽ ജനിച്ചു. സ്കൂൾവിദ്യാഭ്യാസത്തിനുശേഷം T. T. C. പാസ്സായി. വെരി. റവ. പി. സി. സ്റ്റീഫൻ കോർ എപ്പിസ്കോപ്പാ, ഫാ. മാത്യൂസ് ആലഞ്ചേരിൽ എന്നിവരുടെ കീഴിൽ വൈദികപരിശീലനം നേടി. 28–12–1975–ൽ വിവാഹിതനായി. സഹധർമ്മിണി, റാന്നി ആറോന്നിൽ ശ്രീ തോമസ് ഉതുപ്പാന്റെ മകൾ റോസമ്മ. മക്കൾ: പ്രിൻസി (10), പ്രിൻസ് (8), പ്രിൻറോ (5). 10–5–1986–ൽ വൈദികനായി. പുറവടി, ചേറുകുഴി, കന്നുകുഴി, പാറത്തോട്, കാനം എന്നീ ഇടവകകളിൽ സേവനമനുഷ്ഠിച്ചു. വെളിയനാട്, വൈ. എം. സി. എ. ബോർഡ് മെമ്പർ, ഗവ. സ്കൂൾ അദ്ധ്യാപകൻ എന്നീ നിലകളിൽ പ്രവർത്തിക്കുന്നു.

വിലാസം: വലിയപറമ്പ്, കുന്നുകുരി പി. ഒ., ചങ്ങനാശ്ശേരി.

റവ. ഫാ. ഐസക് പി. ഡേവിഡ്
M. A., B. D., B. Ed.



വെള്ളൂർ സെൻറ് തോമസ് ഇടവകാംഗം. പരിയാത്തു ശ്രീ പി. റ്റി. ഡേവിഡിന്റെ മകനായി 10–5–1951–ൽ ജനിച്ചു. കേരളാ യൂണിവേഴ്സിറ്റിയിൽനിന്നു M. A., B. Ed. ഓത്തഡോക്സ് സെമിനാരിയിൽനിന്നു G.S.T. സെറാമ്പൂരിൽനിന്നു B.D. എന്നീ ബിരുദങ്ങളും കരസ്ഥമാക്കി. മദ്രാസ് സെൻറ് തോമസ് കത്തീഡ്രൽ ഇടവകാംഗമായ മറിയാമ്മയാണ് സഹധർമ്മിണി. മക്കൾ: സാറാ (10), സൂസൻ (6). 1978–ൽ വൈദികനായി. അമയന്നൂർ, ചങ്ങനാശ്ശേരി സെൻറ് തോമസ്, പുറവടി, ആനിക്കാട്, പരിയാരം, അരീപ്പറമ്പ് എന്നീ ഇടവകകളിൽ സേവനം അനുഷ്ഠിച്ചു. ഭദ്രാസനവൈദിക സംഘം സെക്രട്ടറി, പാമ്പാടി സൺഡേസ്കൂൾ ഇൻസ്പെക്ടർ, വാഴൂർ സെൻറ് പോൾസ് ഹൈസ്കൂൾ അദ്ധ്യാപകൻ എന്നീ നിലകളിലും പ്രവർത്തിക്കുന്നു.

വിലാസം: പരിയാത്തു, വെള്ളൂർ പി. ഒ., കോട്ടയം.

റവ. ഫാ. ഐസക്ക് മട്ടമ്മേൽ



കണ്ടനാട് സെൻറ് മേരീസ് ഇടവകാംഗം. മട്ടമ്മേൽ ശ്രീ എം. ഐ. മത്തായിയുടെ മകനായി 9–5–1952–ൽ ജനിച്ചു. കോളജ് വിദ്യാഭ്യാസത്തിനുശേഷം വൈദികപരിശീലനം നേടി. മോറക്കാല സെൻറ് മേരീസ് ഇടവകാംഗമായ മേരിയാണ് സഹധർമ്മിണി. മക്കൾ: സുബിൻ (11). സുജന (9). 9–3–1977–ൽ വൈദികനായി. ഏലപ്പാറ, കുമളി, കാനം, കന്നുകുഴി, മുണ്ടത്താനം എന്നീ ഇടവകകളിൽ സേവനം അനുഷ്ഠിച്ചു.

വിലാസം: മട്ടമ്മേൽ, മുളന്തുരുത്തി പി. ഒ.,
എറണാകുളം.

റവ. ഫാ. ഒ. ടി. കുറിയാക്കോസ് B. A., B. Ed.

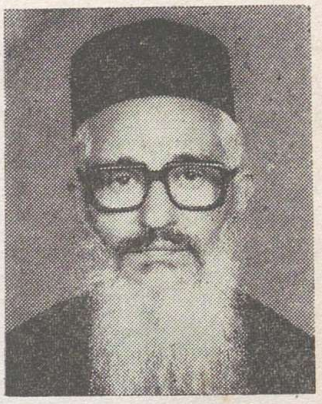

വടക്കൻ മണ്ണൂർ സെൻറ് തോമസ് ഇടവകാംഗം. ഓമത്തിൽ പരേതനായ ശ്രീ തോമസിന്റെ മകനായി 7–11–1924–ൽ ജനിച്ചു. കേരളാ യൂണിവേഴ്സിറ്റിയിൽനിന്നും B. A., B. Ed. ബിരുദങ്ങളും കരസ്ഥമാക്കി. വൈദികസെമിനാരിയിൽ പരിശീലനം നേടി. 12–5–1958–ൽ വിവാഹിതനായി. കോട്ടയം കൊന്നയിൽ ശ്രീ തോമസിന്റെ മകൾ മേരിക്കുട്ടിയാണ് സഹധർമ്മിണി (റിട്ട. അദ്ധ്യാപിക). മക്കൾ: ഷാജി (29), ഏബ്രഹാം (26), സൂസൻ (24). 16–12–1958–ൽ വൈദികനായി. വടക്കൻ മണ്ണൂർ, അമയന്നൂർ, പാച്ചിറ, കാരാട്ടുകുന്നേൽ, കങ്ങഴ, നെടുമാവ്, വാഴൂർ എന്നീ ഇടവകകളിൽ സേവനമനുഷ്ഠിച്ചു. റിട്ട. അദ്ധ്യാപകനാണ്. ഓർത്തഡോക്സ് യുവജനപ്രസ്ഥാനം മണർകാട് ഗ്രൂപ്പ് വൈസ് പ്രസിഡൻറായിരുന്നു.

വിലാസം: ഓമത്തിൽ, അമയന്നൂർ പി. ഒ., കോട്ടയം.



റവ. ഫാ. ഒ. എസ്. കുറിയാക്കോസ് B. A., B. Ed., G. S. T.

വടക്കൻ മണ്ണൂർ സെൻറ് തോമസ് ഇടവകാംഗം. ഓമത്തിൽ ശ്രീ സ്കറിയായുടെ പുത്രനായി 25–1–1947–ൽ ജനിച്ചു. കേരളാ യൂണിവേഴ്സിറ്റിയിൽനിന്നും B. A., B. Ed., ഓർത്തഡോക്സ് സെമിനാരിയിൽനിന്നും G. S. T. ഇവകരസ്ഥമാക്കി. പുറമറ്റം സെൻറ് മേരീസ് ഇടവകാംഗമായ സാറാമ്മയാണ് സഹധർമ്മിണി. മക്കൾ: സ്നീബി (15), ജോബി (13), സൗമ്യാ (8). 29–10–1972–ൽ വൈദികനായി. പുറടി, അരീപ്പറമ്പ്, കുമരംകോട്ട് തുടങ്ങിയ ഇടവകകളിൽ സേവനം അനുഷ്ഠിച്ചു. ഹൈസ്കൂൾ അദ്ധ്യാപകനാണ്.

വിലാസം: ഓമത്തിൽ, അമയന്നൂർ പി. ഒ., കോട്ടയം.

റവ. ഫാ. സി. കെ. കുറിയാക്കോസ് B. A.



പള്ളം സെൻറ് ഇഗ്നാത്തിയോസ് ഇടവകാംഗം. 18–4–1936–ൽ പാറേക്കടവിൽ ശ്രീ കുഞ്ഞുവിളയുടെ മകനായി ജനിച്ചു. കേരളാ യൂണിവേഴ്സിറ്റിയിൽനിന്നും B. A. ബിരുദം സമ്പാദിച്ചു. മഞ്ഞിനിക്കര ദയറായിൽനിന്നും വൈദികപരിശീലനം നേടി. കരിങ്ങണാമറ്റം കെ. സി. ജോസഫ് കത്തനാരുടെ മകൾ ലീലാമ്മയാണ് സഹധർമ്മിണി (അദ്ധ്യാപിക). മക്കൾ: കുറിയാക്കോസ് (22), സൂസൻ (20). 24–6–1965–ൽ വൈദികനായി. കുമരകം, പാക്കിൽ, സൗത്ത് പാമ്പാടി, കങ്ങഴ തുടങ്ങി പത്തിലധികം ഇടവകകളിൽ സേവനം അനുഷ്ഠിച്ചിട്ടുണ്ട്.

വിലാസം: പാറേക്കടവിൽ, പാക്കിൽ പി. ഒ., കോട്ടയം.

റവ. ഫാ. പി. യു. കുരുവിള B. Sc., B. D.

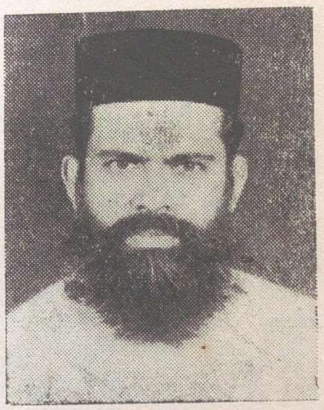

കല്ലുകുത്തു മണലേൽ സെൻറ് ജോർജ് ഇടവകാംഗം. പത്തിൽ വീട്ടിൽ ശ്രീ ഉലഹന്നാന്റെ മകനായി 17–5–1949–ൽ ജനിച്ചു. കേരളാ യൂണിവേഴ്സിറ്റിയിൽനിന്നു B. Sc. യും വൈദികസെമിനാരിയിൽനിന്നു G. S T. യും സെറാമ്പൂരിൽനിന്നു B. D. യും കരസ്ഥമാക്കി. 28–4–1980–ൽ വിവാഹിതനായി. മണർകാട് വെള്ളാവുതോട്ടത്തിൽ ശ്രീ പി. എം. ഏബ്രഹാമിന്റെ മകൾ ആച്ചിയമ്മയാണു സഹധർമ്മിണി. മക്കൾ: വിപിൻ (6), സിബിൻ (3). 30–5–1980–ൽ വൈദികനായി. കാഞ്ഞിയാർ, നെടുങ്കണ്ടം, മണലേൽ, ഒളശ്ശ, കാനം, കൊല്ലാട് എന്നീ ഇടവകകളിൽ സേവനമനുഷ്ഠിച്ചു.

വിലാസം: പത്തിൽ വീട്, വില്ലൂന്നി പി. ഒ.,
ആർപ്പൂക്കര, കോട്ടയം.



റവ. ഫാ. കുര്യൻ ഉതുപ്പ് B. D.

പരിയാരം മാർ അപ്രേം ഇടവകാംഗം. കണ്ണൻതുരുത്തിൽ ശ്രീ കെ. എ. ഉതുപ്പിന്റെ മകനായി 31–7–1961–ൽ ജനിച്ചു. അഞ്ചുവർഷത്തെ കോളജ് വിദ്യാഭ്യാസത്തിനുശേഷം വൈദികസെമിനാരിയിൽനിന്നു G. S. T. യും സെറാമ്പൂരിൽനിന്നു B. D. യും കരസ്ഥമാക്കി. 4–1–1988–ൽ വിവാഹിതനായി. എഴുമറ്റൂർ ശ്രീ പി. എം. മാത്യുവിന്റെ മകൾ മറിയാമ്മയാണു സഹധർമ്മിണി. 5–3–1988–ൽ വൈദികനായി. പാറത്തോട് സെൻറ് ജോർജ്, കൂട്ടിക്കൽ സെൻറ് മേരീസ് എന്നീ ഇടവകകളിൽ സേവനം അനുഷ്ഠിച്ചു.

വിലാസം: കണ്ണൻതുരുത്തിൽ, പരിയാരം പി. ഒ.,
കോട്ടയം–686021.

റവ. ഫാ. കുര്യൻ വർഗീസ് G. S. T.



വെള്ളൂർ സെൻറ് തോമസ് ഇടവകാംഗം. ഇഞ്ചക്കാട്ട് ശ്രീ ഇ. കെ. വർഗീസിന്റെ മകനായി 5–7–1949–ൽ ജനിച്ചു. കോളജ് വിദ്യാഭ്യാസാനന്തരം ഓർത്തഡോക്സ് സെമിനാരിയിൽനിന്നു വൈദികവിദ്യാഭ്യാസം പൂർത്തിയാക്കി. 30–1–1983–ൽ വിവാഹിതനായി. മല്ലപ്പള്ളി ആനിക്കാട് ഇടമുറിക്കൽ ശ്രീ മാത്തൻ ചാണ്ടിയുടെ മകൾ മേരിക്കുട്ടിയാണു സഹധർമ്മിണി. 19–2–1983–ൽ വൈദികനായി. നെടുംകണ്ടം, വെട്ടിക്കുന്നേൽ, പാക്കിൽ, തുക്കോതമംഗലം, വടക്കൻ മണ്ണൂർ, കാരാട്ടുകുന്നു എന്നീ ഇടവകകളിൽ സേവനം അനുഷ്ഠിച്ചിട്ടുണ്ട്.

വിലാസം: ഇഞ്ചക്കാട്ട്, വെള്ളൂർ പി. ഒ., കോട്ടയം.

റവ. ഫാ. കെ. ജെ. ഗബ്രിയേൽ B. A., B. D., M. Th.



പത്തനാപുരം മൗണ്ട് താബോർ ഇടവകാംഗം. കാഞ്ഞിക്കൽ ശ്രീ ജോണിന്റെ മകനായി 28--1--1948--ൽ ജനിച്ചു. കേരള സർവ്വകലാശാലയിൽ നിന്നു B. A., ഓത്തഡോക്സ് സെമിനാരിയിൽനിന്നു G. S. T. സെറാമ്പൂർ യൂണിവേഴ്സിറ്റിയിൽനിന്നു B. D., പാരീസിൽനിന്നു M. Th. എന്നിവ കരസ്ഥമാക്കി. സെറാമ്പൂർ യൂണിവേഴ്സിറ്റിയിൽ Ph. D. പഠനം പൂർത്തിയാക്കിക്കൊണ്ടിരിക്കുന്നു. അവിവാഹിതൻ. ചങ്ങനാശ്ശേരി, ജയ്പൂർ, കൂഴിമറ്റം, മുണ്ടക്കയം, കനകപ്പലം എന്നിവിടങ്ങളിൽ സേവനം അനുഷ്ഠിച്ചിട്ടുണ്ട്. ഓത്തഡോക്സ് സെമിനാരി അദ്ധ്യാപകനാണ്.

വിലാസം: ഓത്തഡോക്സ് സെമിനാരി P. B. 98, കോട്ടയം.



റവ. ഫാ. പി. പി. ഗീവറുഗീസ് B. A., B. Ed.

പാമ്പാടി സെൻറ് ജോൺസ് ഇടവകാംഗം. 28--2--1930--ൽ ഐക്കരപ്പടവിൽ ശ്രീ ഫീലിപ്പോസിന്റെ മകനായി ജനിച്ചു. കേരളാ യൂണിവേഴ്സിറ്റിയിൽനിന്നു B. A., B. Ed. ബിരുദങ്ങൾ നേടി. 1950--ൽ വിവാഹിതനായി. എരുത്തിക്കൽ ശ്രീ ഏ. വി. മർക്കോസിന്റെ മകൾ രാജമ്മയാണ് സഹധർമ്മിണി. മക്കൾ: ലില്ലി (36), ഫിലിപ്പ് (32), മേരി (28), മേഴ്സി (20). 22--12--1958--ൽ വൈദികനായി. പാമ്പാടി സെൻറ് ജോൺസ്, പങ്ങട സെൻറ് മേരീസ് എന്നീ ഇടവകകളിൽ സേവനം അനുഷ്ഠിച്ചിട്ടുണ്ട്. ഭദ്രാസന ഓഫീസ് സെക്രട്ടറിയായും, കൗൺസിൽ മെംബറായും പ്രവർത്തിച്ചിട്ടുണ്ട്.

വിലാസം: ഐക്കരപ്പടവിൽ, സൗത്ത് പാമ്പാടി, കോട്ടയം.

റവ. ഫാ. പി. ജെ. ഗീവറുഗീസ്



പള്ളം സെൻറ് പോൾസ് ഇടവകാംഗം. പാറയിൽ ശ്രീ പി. വി. ജോണിന്റെ മകനായി 2--11--1920--ൽ ജനിച്ചു. E.S.L.C. പാസ്സായതിനു ശേഷം വൈദികപരിശീലനം നേടി. 1943--ൽ വിവാഹിതനായി. സഹധർമ്മിണി, പുല്ലാട്ട് തോട്ടത്തിൽ ശ്രീ ഏ. സി. ചാക്കോയുടെ മകൾ പരേതയായ അന്നമ്മ. മക്കൾ: സാറാമ്മ (35), മറിയാമ്മ (31). 1944--ൽ വൈദികനായി. പള്ളം, കുറിച്ചി, പാത്താമുട്ടം, പുള്ളിക്കാനം, തെങ്ങണ മുതലായ ഇടവകകളിൽ സേവനം അനുഷ്ഠിച്ചിട്ടുണ്ട്.

വിലാസം: പാറയിൽ വീട്, പള്ളം പി. ഒ., കോട്ടയം.

റവ. ഫാ. സി. സി. ചെറിയാൻ B. Sc., B. D., B. Lib. Sc., M. Th.



കുന്നംകുളം മരത്തംകോട്ട് സെൻറ് ഗ്രിഗോറിയോസ് ഇടവകാംഗം. ചുങ്കത്ത് ശ്രീ സി. സി. ചേറുവിൻെറ പുത്രനായി 26–2–1949–ൽ ജനിച്ചു. കേരളാ യൂണിവേഴ്സിറ്റിയിൽനിന്നു് B. Sc., B. Lib. Sc. എന്നീ ബിരുദങ്ങളും, വൈദിക സെമിനാരിയിൽനിന്നു് G. S. T. യും സെറാമ്പൂരിൽനിന്നു് B. D., M. Th. എന്നീ ബിരുദങ്ങളും കരസ്ഥമാക്കി. 19–8–1973–ൽ വിവാഹിതനായി. കരിങ്ങാച്ചിറ മുക്കടയ്ക്കൽ പരേതനായ ശ്രീ പൈലിയുടെ മകൾ സാലിയാണു് സഹധർമ്മിണി. മക്കൾ: റീന (12), സിറിൾ (10), സീനോ (6). 25–8–1973–ൽ വൈദികനായി. കൊരട്ടി, പള്ളം, പാച്ചിറ, തൃക്കോതമംഗലം എന്നീ ഇടവകകളിൽ സേവനമനുഷ്ഠിച്ചു. വൈദികസെമിനാരി ലൈബ്രേറിയൻ, ദിവ്യബോധനം രജിസ്ട്രാർ, തിരുവചനഭാഷ്യം പബ്ളീഷർ, മിഷൻ സൊസൈറ്റി മെമ്പർ എന്നീ നിലകളിൽ സേവനമനുഷ്ഠിക്കുന്നു.

വിലാസം: ഓർത്തഡോക്സ് സെമിനാരി, P. B. 98, കോട്ടയം.



റവ. ഫാ. എ. സി. ജേക്കബ് B. A.

മീനടം സെൻറ് തോമസ്സ് ഇടവകാംഗം. ആലയ്ക്കപ്പറമ്പിൽ ശ്രീ ചാക്കോയുടെ മകനായി 21–5–1900–ൽ ജനിച്ചു. കേരളാ സർവ്വകലാശാലയിൽനിന്നു് B. A. പാസ്സായി. വിവാഹിതൻ. പുതുപ്പള്ളി പണ്ടാരക്കുന്നേൽ ഡോ. പി. കെ. ജോസഫിൻെറ മകൾ ഏലിയാമ്മയാണു് സഹധർമ്മിണി. മക്കൾ: ബേബി (51), അന്നമ്മ (64), മറിയാമ്മ (61), ശോശാമ്മ (59). 1927–ൽ വൈദികനായി. മീനടം, പരിയാരം, നിലയ്ക്കൽ തുടങ്ങി പതിനൊന്നു് ഇടവകകളിൽ സേവനം അനുഷ്ഠിച്ചിട്ടുണ്ടു്. ഇപ്പോൾ വിശ്രമജീവിതം നയിക്കുന്നു. റിട്ട: ഹെഡ്മാസ്റ്ററാണു്.

വിലാസം: ആലയ്ക്കപ്പറമ്പിൽ, മീനടം.

റവ. ഫാ. കെ. എസ്സ് ജേക്കബ് G. S. T.



മീനടം സെൻറ് മേരീസ് ഇടവകാംഗം. കക്കാട്ട് ശ്രീ സ്കറിയായുടെ മകനായി 1931–ൽ ജനിച്ചു. വൈദികസെമിനാരിയിൽനിന്നു് G. S. T. ബിരുദം കരസ്ഥമാക്കി. 11–9–1961–ൽ വിവാഹിതനായി. കോട്ടയം ഇടത്താമര ശ്രീ റവ. എം. മത്തായിയുടെ മകൾ മേരിയാണു് (അദ്ധ്യാപിക) സഹധർമ്മിണി. മക്കൾ: റെയ്ച്ചൽ (26), സൂസൻ (23), ഷൈനി (20), സ്മിറിയ (18). 17–11–1961–ൽ വൈദികനായി. മീനടം, സൗത്ത് പാമ്പാടി, നെടുമാവു്, കണ്ണുകുഴി, ചേറേടം എന്നിവിടങ്ങളിൽ സേവനം അനുഷ്ഠിച്ചിട്ടുണ്ടു്. കോട്ടയം ഭദ്രാസന പ്രാർത്ഥനായോഗം ഓർഗനൈസർ ആയിരുന്നു. മീനടം സ്റ്റേറ്റ് മാനേജരാണു്.

വിലാസം: കക്കാട്ട്, മീനടം.

റവ. ഫാ. വി. സി. ജേക്കബ്

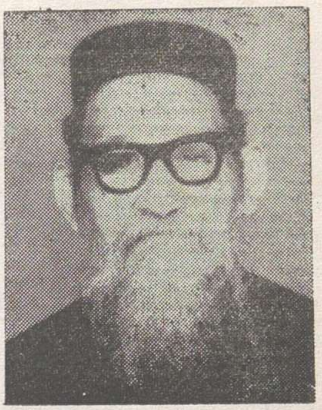

കങ്ങഴ സെൻറ് തോമസ് ഇടവകാംഗം. വയലപ്പള്ളിൽ പരേതനായ ദിവ്യശ്രീ വി. റ്റി. സ്കറിയാകത്തനാരുടെ മകനായി 1916–ൽ ജനിച്ചു. സ്കൂൾവിദ്യാഭ്യാസത്തിനു ശേഷം വൈദികസെമിനാരിയിൽ അഭ്യസനം പൂർത്തിയാക്കി. കവിയൂർ വലിയ മനയ്ക്കൽ ശ്രീ വി. പി. തോമസിൻെറ മകൾ സാറാമ്മയാണ് സഹധർമ്മിണി. മക്കൾ: സക്കറിയാ (38), തോമസ് (36), വത്സമ്മ (30), ജേക്കബ് (30). 7–12–1948–ൽ വൈദികനായി. കടയ്ക്കനാട്, നരിയാപുരം, കങ്ങഴ, ചേറേടം, പങ്ങട എന്നിവിടങ്ങളിൽ സേവനം അനുഷ്ഠിച്ചിട്ടുണ്ട്. ഇപ്പോൾ വിശ്രമജീവിതം നയിക്കുന്നു.

വിലാസം: വയലപ്പള്ളിൽ, ദേവഗിരി പി. ഒ., കങ്ങഴ.



റവ. ഫാ. സി. സി. ജേക്കബ് G. S. T.

കങ്ങഴ സെൻറ് തോമസ് ഇടവകാംഗം. ചാലാശ്ശേരിൽ ശ്രീ സി. എം. ചാക്കോയുടെ മകനായി 19–4–1934–ൽ ജനിച്ചു. സ്കൂൾവിദ്യാഭ്യാസത്തിനു ശേഷം ഓർത്തഡോക്സ് സെമിനാരിയിൽനിന്ന് G. S. T. ബിരുദം കരസ്ഥമാക്കി. ഒളശ്ശ സി. എസ്. ഐ. ഇടവകാംഗമായ ഏലിയാമ്മയാണ് സഹധർമ്മിണി (അദ്ധ്യാപിക). മക്കൾ: ഏലിസബേത്ത് (20), സജു (10). 30–10–1966-ൽ വൈദികനായി. കൊല്ലാട്, കങ്ങഴ, നെടുമാവ്, കാനം, ചേറേടം, വാഴൂർ എന്നീ ഇടവകകളിൽ സേവനം അനുഷ്ഠിച്ചു. കോട്ടയം ഭദ്രാസന ഓഫീസ് സെക്രട്ടറിയായി പ്രവർത്തിക്കുന്നു.

വിലാസം: ചാലാശ്ശേരിൽ, ദേവഗിരി പി. ഒ., കങ്ങഴ.

റവ. ഫാ. ഡോ. ജേക്കബ് കുര്യൻ M. A., B. D., M. Th., D. Th.



നെടുമാവ് സെൻറ് പോൾസ് ഇടവകാംഗം. പാമ്പാടി മണ്ണാത്തിപ്പാറയ്ക്കൽ ശ്രീ ചാക്കോ കുര്യൻെറ മകനായി 2–5–1950–ൽ ജനിച്ചു. ബനാറസ് യൂണിവേഴ്സിറ്റിയിൽനിന്ന് M. A. യും ഓർത്തഡോക്സ് സെമിനാരിയിൽനിന്ന് G. S. T. യും സെറാമ്പൂരിൽനിന്ന് B. D. യും M. Th. ഉം D. Th. ഉം കരസ്ഥമാക്കി. 17–5–1979–ൽ വിവാഹിതനായി. മീനങ്ങാടി നീറ്റിൻകര ശ്രീ വർക്കിയുടെ മകൾ ലീല (കോളജദ്ധ്യാപിക) യാണ് സഹധർമ്മിണി. മക്കൾ: അന്ന (4), അരുൺ (2). 2–6–1979–ൽ വൈദികനായി. കുഴിമറ്റം, തോട്ടയ്ക്കാട് മാർ അപ്രേം, കങ്ങഴ സെൻറ് തോമസ്, വാഴൂർ സെൻറ് പീറ്റേഴ്സ്, താഴത്തങ്ങാടി, ദേവഗിരി, വെള്ളൂർ, നാലുന്നാക്കൽ, എന്നീ ഇടവകകളിൽ സേവനം അനുഷ്ഠിച്ചു. ഓറിയൻറൽ ഓർത്തഡോക്സ് കരിക്കുലം കമ്മറ്റി ആക്ടിംഗ് സെക്രട്ടറി, കങ്ങഴ M. G. D. M. ഹോസ്പിറ്റൽ മാനേജ്മെൻറ് കോ–ഓർഡിനേറ്റർ എന്നീ നിലകളിലും സേവനം അനുഷ്ഠിച്ചു. ഇപ്പോൾ വൈദികസെമിനാരി അദ്ധ്യാപകനും, ബർസാറും, മലങ്കരസഭാ മാസികയുടെ ചീഫ് എഡിറ്ററും, K. C. C. യുടെ ഡയലോഗ് കമ്മീഷൻ കൺവീനറും ആണ്.

വിലാസം: ഓർത്തഡോക്സ് സെമിനാരി, P. B. 98, കോട്ടയം.

റവ. ഫാ. ജോൺ ആലഞ്ചേരിൽ B. A., B. D.



വാകത്താനം വെട്ടിക്കുന്നേൽ സെൻറ് ജോർജ്ജ് ഇടവകാംഗം. ആലഞ്ചേരിൽ ശ്രീ ഉലഹന്നാൻറെ മകനായി 11–8–1953–ൽ ജനിച്ചു. കേരള സർവ്വകലാശാലയിൽനിന്നു B A. യും വൈദികസെമിനാരിയിൽനിന്നു G.S.T. യും സെറാമ്പൂരിൽനിന്നു B. D. യും കരസ്ഥമാക്കി. വിവാഹിതൻ. മണർകാട് സെൻറ് മേരീസ് ഇടവകാംഗമായ വൽസമ്മ (അദ്ധ്യാപിക) യാണു സഹധർമ്മിണി. മകൾ: സാറ (1). 30–1–1986–ൽ വൈദികനായി. മീനടം, വാകത്താനം, പുത്തൻചന്ത, ഞാലിയാകുഴി എന്നിവിടങ്ങളിൽ സേവനം അനുഷ്ഠിച്ചിട്ടുണ്ട്.

വിലാസം: ആലഞ്ചേരിൽ, വാകത്താനം, കോട്ടയം.

റവ. ഫാ. പി. സി. ജോൺസൺ B. D.

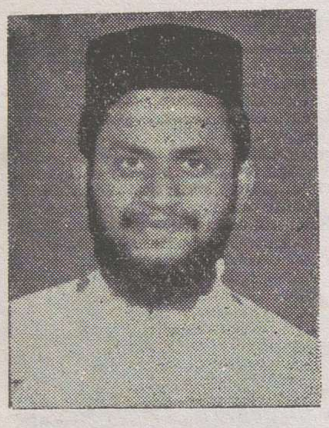

ചെറിയപള്ളി സെൻറ് മേരീസ് ഇടവകാംഗം. കോട്ടയം അമലഗിരി പുത്തൻപറമ്പിൽ ശ്രീ സി. വി. ചാണ്ടിയുടെ മകനായി 10–6–1954–ൽ ജനിച്ചു. രണ്ടു വർഷത്തെ കോളജ് വിദ്യാഭ്യാസത്തിനുശേഷം ഓർത്തഡോക്സ് സെമിനാരിയിൽനിന്നു G. S. T. യും സെറാമ്പൂരിൽനിന്നു B.D. യും കരസ്ഥമാക്കി. 23–10–1983–ൽ വിവാഹിതനായി. മല്ലപ്പള്ളി പയ്യമ്പള്ളിൽ പരേതനായ ശ്രീ എൻ. കെ. ജോർജ്ജിൻറെ മകൾ മറിയാമ്മ (അദ്ധ്യാപിക)യാണു സഹധർമ്മിണി. മകൻ: ഗീവറുഗീസ് (2). 8–7–1984–ൽ വൈദികനായി. സെൻറ് മേരീസ് ജെറുശലേം കുരിശുപള്ളി, കോട്ടയം, സെൻറ് ഗ്രിഗോറിയോസ്, നാലുന്നാക്കൽ സെൻറ് മേരീസ്, നിലയ്ക്കൽ (പുതുപ്പള്ളി) എന്നീ ഇടവകകളിൽ സേവനം അനുഷ്ഠിച്ചു.

വിലാസം: പയ്യമ്പള്ളിൽ, ഞാറക്കോട്ട്
മല്ലപ്പള്ളി നോർത്ത് പി. ഒ., നെല്ലിമൂട്.

റവ. ഫാ. ഇ. കെ. ജോർജ്ജ് B. A.

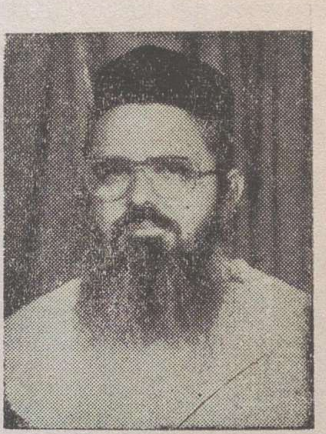

വെള്ളൂർ സെൻറ് തോമസ് ഇടവകാംഗം. ഇഞ്ചക്കാട്ട് ശ്രീ ഇ. കെ. കുര്യൻറെ മകനായി 26–5–1934–ൽ ജനിച്ചു. കേരളാ സർവ്വകലാശാലയിൽനിന്നു B.A. ബിരുദവും വൈദികസെമിനാരിയിൽ ഹ്രസ്വകാലപഠനവും നടത്തി. 23–8–1964–ൽ വിവാഹിതനായി. പുലിക്കുട്ടിശ്ശേരി കല്ലുകുത്തെക്കേത്തട്ടിൽ ശ്രീ പി. എം. മാത്യുവിൻറെ മകൾ ശോശാമ്മയാണു സഹധർമ്മിണി. മക്കൾ: കുര്യൻ (22), സാറാമ്മ (15). 31–3–1984–ൽ വൈദികനായി. നെടുംകണ്ടം, പാലാ, കുഴിമറ്റം, എന്നിവിടങ്ങളിൽ സേവനം അനുഷ്ഠിച്ചു. ഭദ്രാസന കൗൺസിലംഗം, പ്രാർത്ഥനാസമാജം ചീഫ് ഓർഗനൈസർ എന്നീ നിലകളിലും പ്രവർത്തിക്കുന്നു.

വിലാസം: ഇഞ്ചക്കാട്ട്
വെള്ളൂർ – 686505.

റവ. ഫാ. എം. സി. ജോർജ്ജ് B. A., B. D.



പാച്ചിറ സെൻറ് മേരീസ് ഇടവകാംഗം. മീഞ്ചിറയിൽ ശ്രീ ചാക്കോ ചാക്കോയുടെ മകനായി 3–6–1945–ൽ ജനിച്ചു. കേരളാ യൂണിവേഴ്സിറ്റിയിൽനിന്നു B. A. ബിരുദവും ഓത്തഡോക്സ് സെമിനാരിയിൽനിന്നു G. S. T. യും സെറാമ്പൂരിൽനിന്നു B. D. യും കരസ്ഥമാക്കി. 29–5–1972–ൽ വിവാഹിതനായി. നിരണം മുതിരപ്പറമ്പിൽ ശ്രീ എം. ജെ. വർക്കിയുടെ മകൾ ബേസി (അദ്ധ്യാപിക) യാണു് സഹധർമ്മിണി. മക്കൾ: ജെൻസി (16), ജോബി (13), ബോബി (10). 1972–ൽ വൈദികനായി. മീനടം, ചേന്നങ്കരി, പാമ്പാടി തുടങ്ങിയ ഇടവകകളിൽ സേവനം അനുഷ്ഠിച്ചിട്ടുണ്ട്. സഭാ മാനേജിംഗ് കമ്മറ്റിയംഗം, O. V. B. S. സെൻട്രൽകമ്മറ്റിയംഗം എന്നീ നിലകളിൽ പ്രവർത്തിക്കുന്നു.

വിലാസം: മീഞ്ചിറയിൽ, ചിങ്ങവനം, കോട്ടയം.

റവ. ഫാ. എം. സി. ജോജ്ജ് B. Sc., B. D., M. Th.



ചീരഞ്ചിറ സെൻറ് മേരീസ് ഇടവകാംഗം. മുണ്ടപ്ലാമ്മൂട്ടിൽ ചെറിയാൻ ചാണ്ടിയുടെ പുത്രനായി 10–4–1949–ൽ ജനിച്ചു. കേരളാ യൂണിവേഴ്സിറ്റിയിൽനിന്നു B. Sc. യും, ഓത്തഡോക്സ് സെമിനാരിയിൽനിന്നു G. S. T. യും സെറാമ്പൂരിൽനിന്നു B. D. യും M. Th. ഉം കരസ്ഥമാക്കി. 11–7–1977–ൽ വിവാഹിതനായി. താഴത്തങ്ങാടി വട്ടകളത്തിൽ ശ്രീ കുരുവിള തോമസിന്റെ മകൾ സുജാത (അദ്ധ്യാപിക) സഹധർമ്മിണി. മക്കൾ: ഷേബാ (9), അലക്സിൻ (4). 14–9–1977–ൽ വൈദികനായി. ചങ്ങനാശ്ശേരി, കുഴിമറ്റം, ഞാലിയാകുഴി, തുരുത്തുമംഗലം, വാകത്താനം ജെറുശലേം, വാകത്താനം സെൻറ് ജോൺസ് എന്നീ ഇടവകകളിൽ സേവനം അനുഷ്ഠിച്ചിട്ടുണ്ട്. സോഫിയാ സെൻറർ പ്രോഗ്രാം സെക്രട്ടറി, ഓറിയന്റൽ ഓത്തഡോക്സ് ചർച്ച് കരിക്കുലം കമ്മറ്റി സെക്രട്ടറി എന്നീ നിലകളിലും സേവനം അനുഷ്ഠിച്ചിട്ടുണ്ട്. സെൻറ് തോമസ് ഓർത്തഡോക്സ് വൈദികസംഘം കേന്ദ്രക്കമ്മറ്റിയംഗമാണു്.

വിലാസം: മുണ്ടപ്ലാമ്മൂട്ടിൽ, ചീരഞ്ചിറ പി. ഒ., ചങ്ങനാശ്ശേരി.

റവ. ഫാ. കെ. കെ. ജോജ്ജ്



പരിയാരം മാർ അപ്രേം ഇടവകാംഗം. പ്ലാപ്പറമ്പിൽ ശ്രീ കുര്യന്റെ മകനായി 6–6–1913–ൽ ജനിച്ചു. സ്കൂൾ വിദ്യാഭ്യാസത്തിനുശേഷം ഓത്തഡോക്സ് സെമിനാരിയിൽനിന്നു വൈദികപരിശീലനം നേടി. അവിവാഹിതനാണു്. 1–7–1940–ൽ വൈദികനായി. കുട്ടിക്കൽ, കുറിച്ചി, പരിയാരം മാർ അപ്രേം, പൊങ്ങന്താനം സെൻറ് തോമസ് എന്നീ ഇടവകകളിൽ സേവനം അനുഷ്ഠിച്ചു.

വിലാസം: പ്ലാപ്പറമ്പിൽ, പരിയാരം, കോട്ടയം–21

റവ. ഫാ. ടി. കെ. ജോജ്ജ്

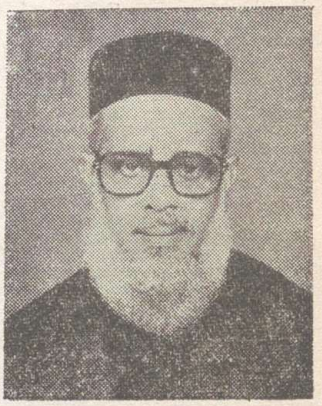

മുണ്ടക്കയം സെൻറ് തോമസ് ഇടവകാംഗം. തൈപ്പറമ്പിൽ ശ്രീ കുര്യന്റെ മകനായി 1937–ൽ ജനിച്ചു. ഇൻറർമീഡിയററിനു ശേഷം ഓത്തഡോക്സ് സെമിനാരിയിൽനിന്നു G. S. T. ബിരുദം നേടി. 13–9–1965–ൽ വിവാഹിതനായി. ആലപ്പുഴ വൈക്കത്തുപറമ്പിൽ ശ്രീ വറുഗീസിന്റെ മകൾ അന്നമ്മയാണു സഹധർമ്മിണി. മക്കൾ: അച്ചാമ്മ (22), ഏലിസബേത്തു (20). കുര്യൻ (15). 1965 നവംബർ 21–നു വൈദികനായി. കുങ്കിരിപ്പെട്ടി, പാമ്പാടി, മത്തമറിയം തേക്കടി, നെന്മല, കൂട്ടിക്കൽ, കനകപ്പലം, നെടുമാവു സെൻറ് പോൾസ്, കങ്ങഴ സെൻറ് ജോൺസ് എന്നീ ഇടവകകളിൽ സേവനമനുഷ്ഠിച്ചു.

വിലാസം: തൈപ്പറമ്പിൽ, മുണ്ടക്കയം 686513.

റവ. ഫാ. ജോർജ്ജ് തോമസ് G. S. T.



മണർകാട് സെൻറ് മേരീസ് ഇടവകാംഗം. പോത്താനിക്കൽ ശ്രീ പി. വി. തോമസിന്റെ പുത്രനായി 22–10–1950–ൽ ജനിച്ചു. രണ്ടുവഷ്ത്തെ കോളജ് വിദ്യാഭ്യാസത്തിനുശേഷം വൈദികസെമിനാരിയിൽനിന്നു G.S.T. ബിരുദം കരസ്ഥമാക്കി. 15–5–1973–ൽ വിവാഹിതനായി. തിരുവഞ്ചൂർ വണ്ടനാത്തു ശ്രീ വി. എ. ഏബ്രഹാമിന്റെ മകൾ വി. എ. ഏലിയാമ്മ (അദ്ധ്യാപിക) യാണു സഹധർമ്മിണി. മക്കൾ: ലീന (13), ലിജോ (10). 22–12–1973–ൽ വൈദികനായി. കാരാട്ടുകുന്നു, തേക്കടി, ജയ്പൂർ, കെത്തടി, കോട്ട, കങ്ങഴ, നെടുമാവു എന്നീ ഇടവകകളിൽ സേവനമനുഷ്ഠിച്ചിട്ടുണ്ടു. ഇപ്പോൾ വെള്ളൂക്കുട്ട പള്ളിയിൽ വികാരിയാണു. മണർകാട് യൂണിറ്റ് സൺഡേസ്കൂൾ ഇൻസ്പക്ടറായി സേവനം അനുഷ്ഠിച്ചു. ഇദ്ദേഹം ഒരു ചിത്രകാരൻ കൂടിയാണു.

വിലാസം: പോത്താനിക്കൽ വീട്, മണർകാട് പി. ഒ.

റവ. ഫാ. ജോർജ്ജ് ഫിലിപ്പ് M. A.

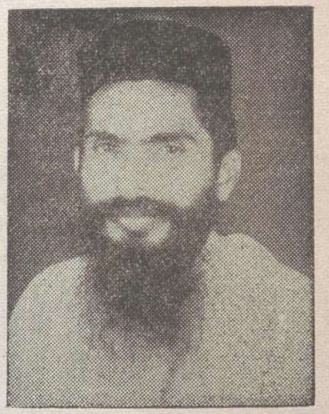

പുതുപ്പള്ളി സെൻറ് ജോർജ്ജ് ഇടവകാംഗം. കൊച്ചുചക്കാലയിൽ ശ്രീ പി. ജെ. ജോർജ്ജിന്റെ മകനായി 20–11–1952–ൽ ജനിച്ചു. കേരളാ യൂണിവേഴ്സിറ്റിയിൽനിന്നു M. A ബിരുദം നേടി. ഓത്തഡോക്സ് സെമിനാരിയിൽനിന്നു വൈദികപഠനം നടത്തി. അവിവാഹിതനാണു. 1981–ൽ വൈദികനായി. ചേറേടം, ഒളശ്ശ, മീനടം, വാകത്താനം, ജെറുശലേം, കാനം, പരിയാരം എന്നീ ഇടവകകളിൽ സേവനം അനുഷ്ഠിച്ചിട്ടുണ്ടു. പൊത്തൻപുറം മാർ കൂറിയാക്കോസ് ദയറാംഗമാണു.

വിലാസം: മാർ കൂറിയാക്കോസ് ദയറ,
പൊത്തൻപുറം, പാമ്പാടി.

റവ. ഫാ. ടി. ജെ. ജോഷ്വാ B. A., B. D., S. T. M.



കുറിച്ചി സെൻറ് പീറ്റേഴ്സ് & സെൻറ് പോൾസ് ഇടവകാംഗം. കോന്നി കൊന്നപ്പാറ തെക്കിനേത്തു് ശ്രീ റവ. വി. ജോണിൻെറ പുത്രനായി 1929 ഫെബ്രുവരി 13–ന് ജനിച്ചു. കേരളാ യൂണിവേഴ്സിറ്റിയിൽനിന്നു് B. A. യും സെറാമ്പൂർ യൂണിവേഴ്സിറ്റിയിൽനിന്നു് B. D. യും അമേരിക്കയിൽനിന്നു് S. T. M. ഉം കരസ്ഥമാക്കി. ഓത്തഡോക്സ് സെമിനാരിയിൽനിന്നു് വൈദികപരിശീലനം നേടി. ജറുശലേമിലെ എക്യുമെനിക്കൽ ഇൻസ്റ്റിറ്റ്യൂട്ടിൽ പുതിയനിയമത്തിൽ ഉപരിപഠനം നടത്തി. 24–4–1954–ൽ വിവാഹിതനായി. മീനടം ആലയ്ക്കപ്പറമ്പിൽ റവ. ഫാ. എ. സി. ജേക്കബിൻെറ മകൾ ഡോ. മറിയാമ്മയാണു് സഹധർമ്മിണി. മക്കൾ: ഡോ. റോയി (34), ഡോ. രേണു (32). 16–5–1956–ൽ വൈദികനായി. കാരാപ്പുഴ, ചങ്ങനാശ്ശേരി, കുറിച്ചി എന്നിവിടങ്ങളിൽ സേവനം അനുഷ്ഠിച്ചു. ഇപ്പോൾ പള്ളം സെൻറ് പോൾസ്, മെഡിക്കൽ കോളജ് ചാപ്പൽ എന്നിവിടങ്ങളിൽ വികാരിയാണു്. വൈദികസെമിനാരി വൈസ് പ്രിൻസിപ്പൽ, ദിവ്യബോധനം ഡയറക്ടർ, തിരുവചനഭാഷ്യം ജനറൽ എഡിറ്റർ തുടങ്ങി നിരവധി ഉത്തരവാദിത്വങ്ങളും സഭയിൽ വഹിക്കുന്നു.

വിലാസം: തെക്കിനേത്തു്, സചിവോത്തമപുരം, കോട്ടയം.

റവ. ഫാ. കെ. വി. ജോസഫ് B. A., G. S. T.



പുതുപ്പള്ളി സെൻറ് ജോർജ് ഇടവകാംഗം. കളപ്പുരയ്ക്കൽ ശ്രീ ജോസഫ് വർഗീസിൻെറ മകനായി 7–4–1935–ൽ ജനിച്ചു. കേരളാ യൂണിവേഴ്സിറ്റിയിൽനിന്നു് B. A., വൈദികസെമിനാരിയിൽനിന്നു് G. S. T. ബിരുദങ്ങളും കരസ്ഥമാക്കി. അവിവാഹിതനാണു്. 4–7–1970–ൽ വൈദികനായി. കൊല്ലാട്, വാകത്താനം, പാക്കിൽ, ദേവലോകം അരമനച്ചാപ്പൽ, മാർ ഏലിയാ കത്തീഡ്രൽ തുടങ്ങി പതിനൊന്നിൽപരം ഇടവകകളിൽ സേവനമനുഷ്ഠിച്ചു. സഭാ മാനേജിംഗ് കമ്മറ്റി മെമ്പർ, ഓത്തഡോക്സ് സെമിനാരി ഓഫീസ് സെക്രട്ടറി, പരിശുദ്ധ എപ്പിസ്കോപ്പൽ സുന്നഹദോസ് ഓഫീസ് സെക്രട്ടറി, M. D. സെമിനാരി മാനേജർ, കാതോലിക്കേറ്റ് അരമന മാനേജർ എന്നീ നിലകളിൽ സേവനം അനുഷ്ഠിച്ചു. കോട്ടയം ഭദ്രാസന കൗൺസിൽ അംഗമായി പ്രവർത്തിക്കുന്നു.

വിലാസം: കളപ്പുരയ്ക്കൽ, പുതുപ്പള്ളി പി. ഒ., കോട്ടയം.

റവ. ഫാ. പി. എ. തോമസ് G. S. T.



കുരോപ്പട സെൻറ് ജോൺസ് ഇടവകാംഗം. കളരിക്കൽ ശ്രീ കെ. എസ്. ഏബ്രഹാമിൻെറ മകനായി 10–3–1956–ൽ ജനിച്ചു. കോളജ് വിദ്യാഭ്യാസത്തിനുശേഷം വൈദികസെമിനാരിയിൽനിന്നു് G. S. T. കരസ്ഥമാക്കി. 31–1–1983–ൽ വിവാഹിതനായി. തലപ്പാടി കിഴക്കേപ്പറമ്പിൽ കെ. എസ്. മോശയുടെ മകൾ ഏലിയാമ്മയാണു് സഹധർമ്മിണി. മക്കൾ: സിറിൾ (6), സന്ന (4). 26–2–1983–ൽ വൈദികനായി. കൂട്ടിക്കൽ, മുണ്ടക്കയം എന്നീ ഇടവകകളിൽ സേവനമനുഷ്ഠിച്ചു.

വിലാസം: കളരിക്കൽ വീട്,
എസ്. എൻ. പുരം, പാമ്പാടി, കോട്ടയം.

റവ. ഫാ. പി. ഐ. തോമസ്



വടക്കൻ മണ്ണൂർ സെൻറ് തോമസ് ഇടവകാംഗം. പുളിയ്ക്കൽ ശ്രീ ഇട്ടി തോമസിൻെറ മകനായി 20—1—1942—ൽ ജനിച്ചു. ഹൈസ്കൂൾ വിദ്യാഭ്യാസാനന്തരം വൈദികപരിശീലനം നേടി. സ്ലീബാദാസ സമൂഹാംഗമാണ്. 19—10—1988—ൽ വൈദികനായി. ചിങ്ങവനം സെൻറ് ജോൺസ്, സെൻറ് പീറേഴ്സ് വാകത്താനം എന്നീ ഇടവകകളിൽ സേവനം അനുഷ്ഠിച്ചു.

വിലാസം: കമ്മേൽ ദയറാ,
കണ്ടനാട് പി. ഒ., തിരുവാങ്കുളം—682305.

റവ. ഫാ. സി. ജി. തോമസ് B. A., B. D.

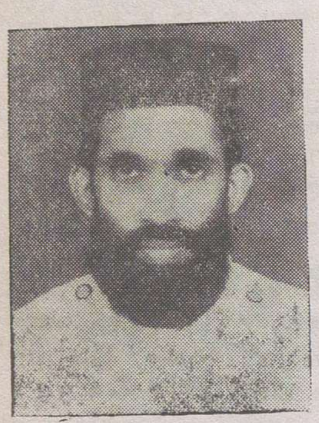

മാവേലിക്കര സെൻറ് മേരീസ് ഇടവകാംഗം. പുതിയകാവ് കല്ലുംപുറത്ത് പൂവത്തൂർ പരേതനായ ശ്രീ സി. എം. ജോർജിൻെറ പുത്രനായി 13—2—1952—ൽ ജനിച്ചു. കേരളാ യൂണിവേഴ്സിറ്റിയിൽനിന്ന് B. A. യും വൈദികസെമിനാരിയിൽനിന്ന് G. S. T. യും സെറാമ്പൂരിൽനിന്ന് B. D. യും കരസ്ഥമാക്കി. 4—5—1987—ൽ വിവാഹിതനായി. കൊട്ടാരക്കര കിഴക്കേത്തെരുവ് കൊച്ചുവീട്ടിൽ പരേതനായ ശ്രീ കെ. സി. ചാണ്ടപ്പിള്ളയുടെ മകൾ റൂബിയാണ് സഹധർമ്മിണി (അദ്ധ്യാപിക). മകൾ: തങ്കം റബേക്കാ (1). 11—6—1988—ൽ വൈദികനായി. പാറത്തോട്,പൊൻകുന്നം, ചേറോടം,മീനടം എന്നീ ഇടവകകളിൽ സേവനമനുഷ്ഠിച്ചു. കണ്ടനാട് M. G. D. M. ആശുപത്രി അസി. ചാപ്ലയിനായി സേവനമനുഷ്ഠിക്കുന്നു.

വിലാസം: കല്ലുംപുറത്ത്, പൂവത്തൂർ,
പുതിയകാവ് പി. ഒ., മാവേലിക്കര.

റവ. ഫാ. തോമസ് ഏബ്രഹാം B. Sc., M. Ed., B. D.

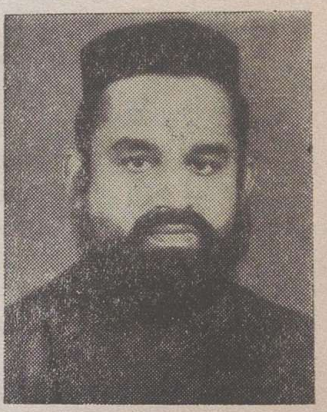

മീനടം സെൻറ് ജോർജ് ഓർത്തഡോക്സ് ഇടവകാംഗം. കുറിയന്നൂർ ശ്രീ പി. റ്റി. ഏബ്രഹാമിൻെറ മകനായി 4—7—1947—ൽ ജനിച്ചു. കേരളാ യൂണിവേഴ്സിറ്റിയിൽനിന്ന് B. Sc. യും വൈദികസെമിനാരിയിൽനിന്ന് G.S.T. യും സെറാമ്പൂരിൽനിന്ന് B. D. യും ഗുജറാത്ത് സർദാർ പട്ടേൽ യൂണിവേഴ്സിറ്റിയിൽനിന്ന് M. Ed. ഉം കരസ്ഥമാക്കി. 30—12—1974—ൽ വിവാഹിതനായി. തൃക്കോതമംഗലം നരിമറ്റത്തിൽ ശ്രീ എൻ. എ. വറുഗീസിൻെറ മകൾ അന്നമ്മയാണ് സഹധർമ്മിണി (അദ്ധ്യാപിക). മക്കൾ: ജോജി (12), ജോബി (8), ജ്യോതി (5). 25—5—1975—ൽ വൈദികനായി. മലബാർ, കൊല്ലം എന്നീ ഭദ്രാസനങ്ങളിലും കോത്തല, മീനടം എന്നീ ഇടവകകളിലും സേവനമനുഷ്ഠിച്ചു. മീനടം യു. പി. സ്കൂൾ ഹെഡ്മാസ്റ്റർ, ഭദ്രാസന ബാലികാസമാജം വൈസ് പ്രസിഡൻറ് എന്നീ ചുമതലകളും വഹിക്കുന്നു.

വിലാസം: കുറിയന്നൂർ വീട്,
തെക്ക് പാമ്പാടി പി. ഒ., കോട്ടയം.

റവ. ഫാ. തോമസ് ഐസക് B. A., B. Ed.

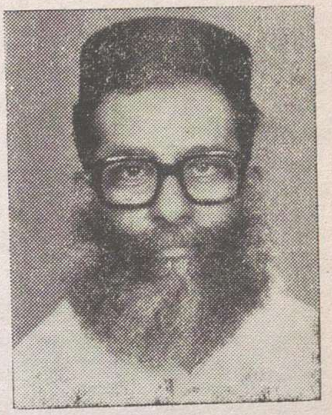

ഒളശ്ശ സെൻറ് ജോൺസ് ഇടവകാംഗം. മഞ്ചയിൽ ശ്രീ മാണി ഐസക്കിൻെറ മകനായി 4–8–1931–ൽ ജനിച്ചു. കേരളാ യൂണിവേഴ്സിറ്റിയിൽ നിന്നു് B. A., B. Ed. ബിരുദങ്ങളും കരസ്ഥമാക്കി. വിവാഹിതനാണു്. കോട്ടയം ചെറിയപള്ളി ഇടവകാംഗം കുഞ്ഞമ്മയാണു് സഹധർമ്മിണി (അദ്ധ്യാപിക). ആലുവാ തൃക്കുന്നത്തു സെമിനാരിയിലും മഞ്ഞനിക്കര ദയറായിലും വൈദികപരിശീലനംനേടി. 1958–ൽ വൈദികനായി. ഒളശ്ശ, ചങ്ങനാശ്ശേരി, ഏറുമാനൂർ, ആർപ്പൂക്കര, കല്ലുകുത്തു എന്നീ ഇടവകകളിൽ സേവനമനുഷ്ഠിച്ചു. ഹൈസ്ക്കൂൾ അദ്ധ്യാപകനായും കോട്ടയം ഭദ്രാസനസെക്രട്ടറിയായും മത്തമറിയം സമാജം വൈസ് പ്രസിഡൻറായും സേവനം അനുഷ്ഠിച്ചിട്ടുണ്ടു്.

വിലാസം: മഞ്ചയിൽ, ഒളശ്ശ പി. ഒ., കോട്ടയം–686013

റവ. ഫാ. തോമസ് കുര്യൻ B. A., B. D.



അരീപ്പറമ്പു് സെൻറ് ജേർജ്ജു് ഇടവകാംഗം. മരോട്ടിപ്പുഴ ശ്രീ എം. കെ. തോമസിൻെറ മകനായി 21–11–1954–ൽ ജനിച്ചു. കേരളാ യൂണിവേഴ്സിറ്റിയിൽനിന്നു് B. A. യും വൈദിക സെമിനാരിയിൽനിന്നു് G. S. T. യും സെറാമ്പൂരിൽനിന്നു് B. D. യും കരസ്ഥമാക്കി. 22–2–1987–ൽ വിവാഹിതനായി. ചെങ്ങളം പട്ടത്താനത്തു് ശ്രീ പി. വി. ജോർജ്ജിൻെറ മകൾ ഏലിസബേത്തു് (അദ്ധ്യാപിക) ആണു് സഹധർമ്മിണി. 16–5–1987–ൽ വൈദികനായി. ഒളശ്ശ. പാത്താമുട്ടം, തൃക്കോതമംഗലം, കല്ലുകുത്തു, ആർപ്പൂക്കര എന്നീ ഇടവകകളിൽ സേവനമനുഷ്ഠിച്ചു. എം. ജി. ഓ. സി. എസ്. എം. ബുക്കു് ഷോപ്പു് മാനേജർ, സ്റ്റുഡൻറ് സെൻറർ, ഹോസ്റ്റൽ വാർഡൻ എന്നീ നിലകളിൽ സേവനമനുഷ്ഠിച്ചിട്ടുണ്ടു്. എം. ജി. ഒ. സി. എസ്. എം. ഹൈസ്ക്കൂൾ വിഭാഗം സെക്രട്ടറിയായും ഓർത്തഡോക്സു് സ്റ്റുഡൻറ്സ് മൂവ്മെൻറ് കൺവീനറായും പ്രവർത്തിക്കുന്നു.

വിലാസം: മരോട്ടിപ്പുഴ, അരീപ്പറമ്പു്, കോട്ടയം.

റവ. ഫാ. തോമസ് വറുഗീസ് B. Com., B. D.

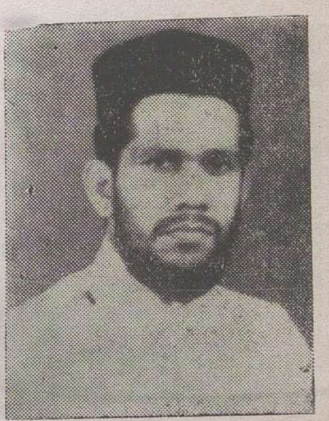

പങ്ങട സെൻറ് മേരീസ് ഇടവകാംഗം. കാവുങ്കൽ ശ്രീ കെ. വി. തോമസിൻെറ പുത്രനായി 19–11–1952–ൽ ജനിച്ചു. കേരളാ യൂണിവേഴ്സിറ്റിയിൽനിന്നു് B. Com. ഉം വൈദികസെമിനാരിയിൽനിന്നു് G. S. T. യും സെറാമ്പൂരിൽനിന്നു് B.D. യും കരസ്ഥമാക്കി. മാങ്ങാനം എബനേസർ ഇടവകയിലെ ശ്രീ ജേക്കബിൻെറ പുത്രി ശാന്തമ്മയാണു് (അദ്ധ്യാപിക) സഹധർമ്മിണി. മകൾ: ധന്യാ എൽസാ (6). 13–8–1980-ൽ വൈദികനായി. പള്ളിക്കുന്നു്, കുന്നുകുഴി, മുണ്ടക്കയം, വാകത്താനം, കാരമൂട്, മീനടം, കുഞ്ഞിഴ, കൊച്ചറ എന്നീ ഇടവകകളിൽ സേവനം അനുഷ്ഠിച്ചു.

വിലാസം: കാവുങ്കൽ വീടു്, പങ്ങട പി. ഒ.,
പാമ്പാടി, കോട്ടയം.

റവ. ഫാ. എൻ. ഡി. ദാനിയേൽ G. S. T.



എറണാകുളം, മഴുവന്നൂർ സെൻറ് തോമസ് ഇടവകാംഗം. നെടുമ്പുറത്തു് എൻ. വി. ഡാനിയേൽ കത്തനാരുടെ പുത്രനായി 4–11–1935–ൽ ജനിച്ചു. കോളജ് വിദ്യാഭ്യാസത്തിനുശേഷം വൈദിക സെമിനാരിയിൽനിന്നു് G.S.T. ബിരുദം കരസ്ഥമാക്കി. 22–4–1963–ൽ വിവാഹിതനായി. കിഴക്കമ്പലം വാലയിൽ ശ്രീ. കെ. വി. വർക്കിയുടെ പുത്രി അന്നക്കുഞ്ഞു് ആണു് (അദ്ധ്യാപിക) സഹധർമ്മിണി. മക്കൾ: ഷേർളി എൻ. ദാനിയേൽ (23) യാൽ എൻ. ഡാനിയേൽ (21). 1–5–1963–ൽ വൈദികനായി. തോട്ടയ്ക്കാട്ടു്, പങ്ങട, മഴുവന്നൂർ, പരിയാരം, കോതമംഗലം എന്നീ ഇടവകകളിൽ സേവനമനുഷ്ഠിച്ചു. ഹൈസ്ക്കൂൾ അദ്ധ്യാപകനാണു്. ഇപ്പോൾ മാറാടി മാർ ഗ്രിഗോറിയോസ് കാതോലിക്കേറ്റ് സെൻറർ വികാരിയായും സേവനം അനുഷ്ഠിക്കുന്നു.

വിലാസം: നെടുമ്പുറത്തു് സൗത്തു്, മഴുവന്നൂർ പി. ഒ.,
മൂവാറ്റുപുഴ, എറണാകുളം.

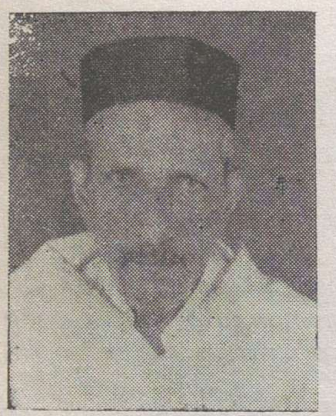

റവ. ഫാ. കെ. സി. പുന്നൂസ്

വാകത്താനം സെൻറ് ജോൺസ് ഇടവകാംഗം. ചൂരപ്പാടിയിൽ പരേതനായ പുന്നൂസ് ചാക്കോയുടെ മകനായി 22–3–1914–ൽ ജനിച്ചു. വിദ്യാഭ്യാസാനന്തരം വൈദികപരിശീലനം നേടി. വാകത്താനം സെൻറ് ജോൺസ് ഇടവകയിലെ അച്ചാമ്മയാണു് സഹധർമ്മിണി. മക്കൾ: ജോൺ (41), രാജമ്മ (33), ജോജ്ജ് (27). 29–1–1933–ൽ വൈദികനായി. വാകത്താനം സെ. ജോർജ് വള്ളിക്കാട്ടു് ദയറാ, പരിയാരം, പാത്താമുട്ടം, പൊങ്ങന്താനം, വെട്ടിക്കുന്നു് എന്നീ ഇടവകകളിൽ സേവനമനുഷ്ഠിച്ചു.

വിലാസം: ചൂരപ്പാടിയിൽ, പുത്തൻചന്ത പി. ഒ., കോട്ടയം.

റവ. ഫാ. പൗലോസ് O. I. C., B. Sc., M.A., B. D.

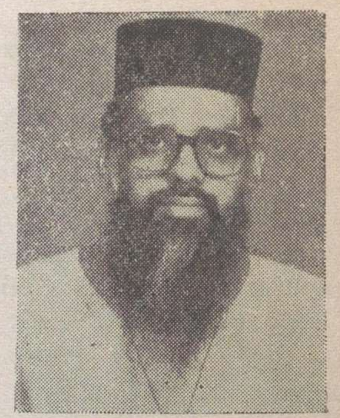

കുറിച്ചി, സെൻറ് പീറേഴ്സ് ആൻറ് സെൻറ് പോൾസ് ഇടവകാംഗമായ കോലത്തുകളത്തിൽ ശ്രീ കെ. കെ. ജോണിൻെറ പുത്രനായി 26–1–1946–ൽ ജനിച്ചു. കേരളാ സർവ്വകലാശാലയിൽനിന്നു് B. Sc., M. A. ബിരുദങ്ങളും, സെറാമ്പൂർ യൂണിവേഴ്സിറ്റിയിൽനിന്നു് B. D. യും, ഇംഗ്ലണ്ടു് ലീഡ്സു് യൂണിവേഴ്സിറ്റിയിൽനിന്നു് C. R. ബിരുദവും കരസ്ഥമാക്കി. ബഥനി ആശ്രമാംഗമായ ഇദ്ദേഹം 8–1–1974–ൽ വൈദികനായി. വടശ്ശേരിക്കരപള്ളിയിലും, ഇംഗ്ലണ്ടിലെ ഓത്തഡോക്സു് പള്ളിയിലും സേവനമനുഷ്ഠിച്ചു. ഇപ്പോൾ ചങ്ങനാശ്ശേരി ഇടവകയിൽ പ്രവർത്തിക്കുന്നു. സന്ന്യാസ പ്രസ്ഥാനങ്ങളുടെ സെക്രട്ടറിയായിരുന്നു.

വിലാസം: ബഥനി ആശ്രമം, റാന്നി പെരുന്നാട്ടു്.

റവ. ഫാ. കെ. വി. പൌലോസ് M. A.



കോട്ടയം മാർ ഏലിയാകത്തീഡ്രൽ ഇടവകാംഗം. കല്ലാപ്പാറ, ചെല്ലിയൊഴക്കം ശ്രീ കെ. പി. വറുഗീസിന്റെ പുത്രനായി 20–4–1940–ൽ ജനിച്ചു. കേരളായൂണിവേഴ്സിറ്റിയിൽനിന്നു M. A. യും ആലുവാ തുക്കുന്നത്തു സെമിനാരിയിൽനിന്നു വൈദികപരിശീലനവും നേടി. സഹധർമ്മിണി മാർ ഏലിയാകത്തീഡ്രൽ ഇടവകാംഗമായ എലിസബേത്തു (കോളജു അധ്യാപിക). മക്കൾ: വർഗീസ് (15), സൂസൻ (6). വൈദികനായശേഷം വെള്ളത്തൂരുത്തി, ചങ്ങനാശ്ശേരി എന്നീ ഇടവകകളിൽ സേവനമനുഷ്ഠിച്ചു. കോട്ടയം ബസ്സേലിയോസു കോളജ് പ്രൊഫസർ, കേരളാ കൗൺസിൽ ഓഫ് ചർച്ചസിന്റെ എക്സിക്യൂട്ടീവു കമ്മറ്റി മെമ്പർ, ചിൽഡ്രൻസ് വെൽഫെയർ ബോർഡ് മെമ്പർ എന്നീ നിലകളിൽ പ്രവർത്തിക്കുന്നു.

വിലാസം: കല്ലാപ്പാറ, ചെല്ലിയൊഴക്കം, കോട്ടയം.

റവ. ഫാ. ഇ. എം. ഫിലിപ്പു M. A., G. S. T.



കുറിച്ചി സെന്റ് പീറ്റേഴ്സ് ആൻറ് സെന്റ് പോൾസു ഇടവകാംഗം. എള്ളാലയിൽ ശ്രീ പുന്നൂസു മാത്യുവിന്റെ മകനായി 12–11–1952–ൽ ജനിച്ചു. കാൺപൂർ യൂണിവേഴ്സിറ്റിയിൽനിന്നു M. A., വൈദികസെമിനാരിയിൽനിന്നു G. S. T. ബിരുദങ്ങളും കരസ്ഥമാക്കി. 12–11–1979–ൽ വിവാഹിതനായി. സഹധർമ്മിണി, കോട്ടയം ചെല്ലിയൊഴക്കം അഴിപ്പുരയിൽ ശ്രീ സി. സി. ജോസഫിന്റെ മകൾ രമണി. മക്കൾ: ദീപു (8), ദിലീപു (5). 30–5–1980–ൽ വൈദികനായി. കാൺപൂർ, ലക്നൗ, ഗ്വാളിയർ, ആഗ്ര, കോഴിക്കോട്, മീനടം, നെടുമാവു, കുമരകം, ഞാലിയാകുഴി എന്നീ ഇടവകകളിൽ സേവനമനുഷ്ഠിച്ചു. പാമ്പാടി, കെ. ജി. കോളജ് അദ്ധ്യാപകൻ, കോട്ടയം ഭദ്രാസന ക്രിസ്ത്യൻ യൂത്ത് മൂവ്മെൻറ് വൈസ്പ്രസിഡൻറ് എന്നീ നിലകളിൽ പ്രവർത്തിക്കുന്നു.

വിലാസം: എള്ളാലയിൽ, S. പുരം പി. ഒ., കോട്ടയം–686532

റവ. ഫാ. എം. കെ. ഫിലിപ്പു മാടാംകുന്നേൽ B. A., B. D.

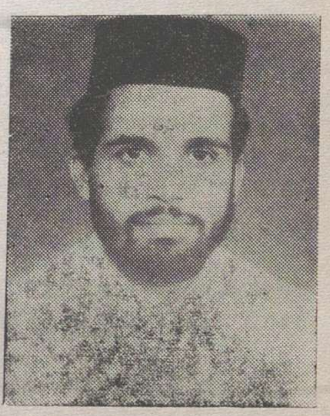

വാഴൂർ സെന്റ് പീറ്റേഴ്സ് ഇടവകാംഗം. വാഴൂർ മാടാംകുന്നേൽ ശ്രീ എം. പി. കുര്യന്റെ പുത്രനായി 27–6–1959–ൽ ജനിച്ചു. വൈദിക സെമിനാരിയിൽനിന്നു G. S. T., സെറാമ്പൂരിൽനിന്നു B. D., കേരളാ യൂണിവേഴ്സിറ്റിയിൽനിന്നു B. A. എന്നീ ബിരുദങ്ങളും കരസ്ഥമാക്കി. 15–2–'87–ൽ വിവാഹിതനായി. പുതുപ്പള്ളി വലിയപള്ളി ഇടവകാംഗമായ കാരിക്കോട്ട ശ്രീ കെ. വി. ജോർജ്ജിന്റെ പുത്രി അന്ന ഫിലിപ്പാണു സഹധർമ്മിണി. മകൾ– അന്നമ്മ (1). 28–3–1987–ൽ വൈദികനായി. പാറത്തോട്, കന്നുകഴി എന്നീ ഇടവകകളിൽ സേവനമനുഷ്ഠിച്ചു. ഇപ്പോൾ ആർപ്പൂക്കര സെന്റ് ഗ്രിഗോറിയോസ്, പള്ളം സെന്റ് പോൾസ് എന്നീ ഇടവകകളിൽ പ്രവർത്തിക്കുന്നു. വാഴൂർ ഗ്രൂപ്പ് യുവജനപ്രസ്ഥാനം ഓർഗനൈസർ, കോട്ടയം ഭദ്രാസന യുവജനപ്രസ്ഥാനം മിഷൻ ബോർഡ് സെക്രട്ടറി എന്നീ നിലകളിൽ പ്രവർത്തിച്ചു. ഇപ്പോൾ ഭദ്രാസന ആഭ്യന്തര മിഷൻബോർഡ് ഓർഗനൈസർ, യൂത്ത്ലീഗ് പള്ളം ഗ്രൂപ്പ് പ്രസിഡൻറ് എന്നീ നിലകളിലും പ്രവർത്തിക്കുന്നു.

വിലാസം: കാരിക്കോട്ട്, ഇരവിനല്ലൂർ പി. ഒ., പുതുപ്പള്ളി.

റവ. ഫാ. ഫിലിപ്പ് സി. ഏബ്രഹാം G. S. T.



തുക്കോതമംഗലം ഇടവകാംഗം. വാഴക്കാലാചിറയിൽ മുന്തിരിത്തോപ്പിൽ ശ്രീ കെ. പി. ഏബ്രഹാമിന്റെ പുത്രനായി 28–7–1962–ൽ ജനിച്ചു. കോളജ് വിദ്യാഭ്യാസത്തിനുശേഷം വൈദികസെമിനാരിയിൽനിന്നു G. S. T. ബിരുദം കരസ്ഥമാക്കി. ചെന്നിലം, തെന്നടിവടക്കേതിൽ ശ്രീ ടി. കെ. സാമുവേലിന്റെ പുത്രി റയിച്ചൽ ഫിലിപ്പാണു് സഹധർമ്മിണി. മകൻ– ഏബ്രഹാം (1). 24–12–1986–ൽ വൈദികനായി. ചേന്നങ്കരി സെന്റ് തോമസ് ഇടവക വികാരിയായി പ്രവർത്തിക്കുന്നു. ബാലസമാജം കേന്ദ്രക്കമ്മറ്റി മെമ്പറായി പ്രവർത്തിച്ചിരുന്നു. ഇപ്പോൾ കോട്ടയം ഭദ്രാസനബാലസമാജം വൈസ്പ്രസിഡന്റാണു്.

വിലാസം: വാഴക്കാലാചിറയിൽ മുന്തിരിത്തോപ്പിൽ വീട്,
തുക്കോതമംഗലം, വാകത്താനം.

റവ. ഫാ. പി. പി. ഫീലിപ്പോസ് B. A., L. T.

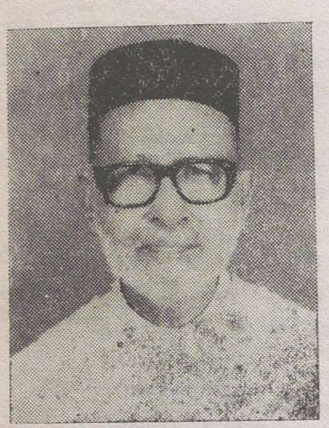

വാകത്താനം സെന്റ് ജോൺസ് ഇടവകാംഗം. പള്ളിയടിയിൽ പരേതനായ പുന്നൂസിന്റെ മകനായി 7–7–1906–ൽ ജനിച്ചു. കേരളാ യൂണിവേഴ്സിറ്റിയിൽനിന്നും B. A., L. T. ബിരുദങ്ങളും കരസ്ഥമാക്കി. വൈദികപരിശീലനം പൂർത്തിയാക്കി 7–12–1942–ൽ വിവാഹിതനായി. ചുങ്കം ഇടത്തുകളം ശ്രീ തോമസിന്റെ മകൾ റെയിച്ചലാണു് സഹധർമ്മിണി. മക്കൾ: സ്റ്റീഫൻ (36), തോമസ് (27), ഫിലിപ്പ് (25). 14–1–'44–ൽ വൈദികനായി. വാകത്താനം, ചീരഞ്ചിറ, തെങ്ങണ എന്നീ ഇടവകകളിൽ സേവനമനുഷ്ഠിച്ചിട്ടുണ്ടു്.

വിലാസം: പള്ളിയടിയിൽ വീട്, പാത്താമുട്ടം പി. ഒ.,
കോട്ടയം.

റവ. ഫാ. മത്തായി O. I. C., B. Com., M. A., B. Ed., B. D.

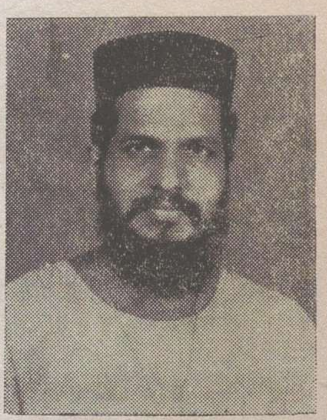

കടമ്പനാട് സെന്റ് തോമസ് ഇടവകാംഗമായ ശ്രീ എം. ദാനിയേലിന്റെ പുത്രനായി 22–4–1951–ൽ ജനിച്ചു. കേരള സർവ്വകലാശാലയിൽനിന്നു B. Com., മദ്രാസ് സർവ്വകലാശാലയിൽനിന്നു M. A., ജബൽപൂർ യൂണിവേഴ്സിറ്റിയിൽനിന്നു B. Ed., വൈദിക സെമിനാരിയിൽനിന്നു G.S.T., സെറാമ്പൂരിൽനിന്നു B. D. എന്നീ ബിരുദങ്ങളും കരസ്ഥമാക്കി. ബഥനി ആശ്രമാംഗമാണു്. 27–4–1982–ൽ വൈദികനായി. പട്ടാമ്പി, ഷൊർണ്ണൂർ എന്നീ ഇടവകകളിൽ സേവനമനുഷ്ഠിച്ചു. ഇപ്പോൾ മൂലേടം ഇടവകയിൽ പ്രവർത്തിക്കുന്നു. വൈദികസെമിനാരിയിൽ M. Th.–നു് പഠിക്കുന്നു.

വിലാസം: ബഥനി ആശ്രമം, റാന്നിപെരുന്നാട്.

റവ. ഫാ. മത്തായി അല്ലിക്കുഴി



കുറുപ്പുംപടി സെൻറ് മേരീസ് ഇടവകാംഗം. അല്ലിക്കുഴി ശ്രീ ലൂക്കോസിന്റെ മകനായി 28–11–1944–ൽ ജനിച്ചു. മണർകാട് സെൻറ് മേരീസ് ഇടവകാംഗമായ മറിയാമ്മ (അദ്ധ്യാപിക) യാണ് സഹധർമ്മിണി. മക്കൾ: ലീമാ (8), ലിമ്നാ (6), സൂസൻ (2). 1978–ൽ വൈദികനായി. സ്ലൂഹം അദ്ധ്യാപകനാണ്. കൂട്ടിക്കൽ സെൻറ് മേരീസ് ഇടവകയിൽ വികാരിയായി സേവനമനുഷ്ഠിച്ചു.

വിലാസം: അല്ലിക്കുഴി വീട്, ഇന്ദിരാനഗർ,
ദേവലോകം പി. ഒ., 686038.

റവ. ഫാ. കെ. എം. മാത്യു B.A., B.Ed.

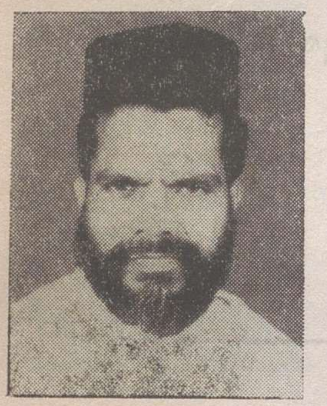

കുറിച്ചി സെൻറ് പീറ്റേഴ്സ് & സെൻറ് പോൾസ് ഇടവകാംഗം. കുളക്കാട്ടുശ്ശേരിൽ ശ്രീ കുര്യൻ മത്തായിയുടെ മകനായി 26–5–1944–ൽ ജനിച്ചു. കേരളാ സർവ്വകലാശാലയിൽനിന്നു B. A., B. Ed. ബിരുദങ്ങൾ കരസ്ഥമാക്കി. ഓർത്തഡോക്സ് സെമിനാരിയിൽനിന്നും വൈദികവിദ്യാഭ്യാസം നേടി. 10–6–1973–ൽ വിവാഹിതനായി. കുഴിമറ്റം സെൻറ് ജോർജ്ജ് ഇടവകാംഗമായ മണ്ണമ്മൂട്ടിൽ മറിയാമ്മയാണ് (അദ്ധ്യാപിക) സഹധർമ്മിണി. മക്കൾ: ബിനു (15), അബ്രഹാം (12). 14–8–1973–ൽ വൈദികനായി. വെള്ളൂർ സെൻറ് തോമസ്സ് ഇടവക വികാരിയായി സേവനമനുഷ്ഠിക്കുന്നു. അദ്ധ്യാപകൻ ആണ്.

വിലാസം: കുളക്കാട്ടുശ്ശേരിൽ, മലകുന്നം പി. ഒ.,
കോട്ടയം.

റവ. ഫാ. പി. എ. മാത്യു B.A., B.D.

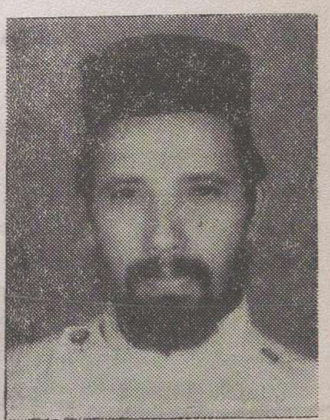

ആനിക്കാട് സെൻറ് ഗ്രീഗോറിയോസ് ഇടവകാംഗം. പുളിക്കൽ ശ്രീ പി. വി. ഏബ്രഹാമിന്റെ പുത്രനായി 15–5–1954–ൽ ജനിച്ചു. കേരള സർവ്വകലാശാലയിൽനിന്നു B. A., വൈദിക സെമിനാരിയിൽനിന്നു G.S.T., സെറാമ്പൂരിൽനിന്നു B. D. എന്നീ ബിരുദങ്ങൾ കരസ്ഥമാക്കി. വടക്കംമണ്ണൂർ സെൻറ് തോമസ് ഇടവകാംഗമായ ആനിയമ്മ മാത്യുവാണ് (ഫാർമസിസ്റ്റ്) സഹധർമ്മിണി. മകൻ: ഷീബാ (2). 22–7–1984–ൽ വൈദികനായി. ആർപ്പൂക്കര, കാനം എന്നീ ഇടവകകളിൽ സേവനമനുഷ്ഠിച്ചു.

വിലാസം: പുളിക്കൽ, അരുവിക്കുഴി പി. ഒ.,
കോട്ടയം.

റവ. ഫാ. മാത്യു മാത്യു B. Sc.

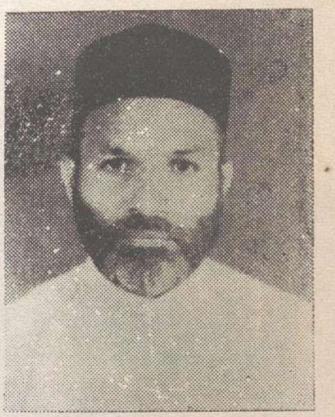

പള്ളം സെൻറ് പോൾസ് ഇടവകാംഗം. നെടുംപറമ്പിൽ ശ്രീ വി. ടി. മാത്യുവിൻെറ പുത്രനായി 14–6–1943–ൽ ജനിച്ചു. കേരളാ യൂണിവേഴ്സിറ്റിയിൽനിന്നു B. Sc. ബിരുദം നേടി. രണ്ടു വർഷത്തെ ഹ്രസ്വകാല പരിശീലനം വൈദികസെമിനാരിയിൽ നടത്തി. എലിസബേത്ത് മാത്യു സഹധർമ്മിണി. മക്കൾ: ബിറ്റി സൂസൻ മാത്യു (15), മിറ്റി മാത്യു (13). 30–6–1988–ൽ വൈദികനായി. കുന്നുകുഴി സെൻറ് മേരീസ് ഇടവകയിൽ സേവനമനുഷ്ഠിക്കുന്നു.

വിലാസം: നെടുമ്പറമ്പിൽ, പള്ളം പി. ഒ.,
കോട്ടയം 686007.



റവ. ഫാ. മാത്യൂസ് പുന്നശ്ശേരിൽ

വാകത്താനം സെൻറ് ജോർജ്ജ് ഇടവകാംഗം. പുന്നശ്ശേരിൽ പരേതനായ ശ്രീ മത്തായിയുടെ മകനായി 1906–ൽ ജനിച്ചു. വിദ്യാഭ്യാസത്തിനുശേഷം വൈദികപരിശീലനം നേടി. അവിവാഹിതനാണ്. 13–10–1932–ൽ വൈദികനായി. വെട്ടിക്കുന്നേൽ, തിരുവനന്തപുരം, മദ്രാസ്, മൂന്നാർ, താഴത്തങ്ങാടി, പരിയാരം എന്നീ ഇടവകകളിൽ സേവനമനുഷ്ഠിച്ചിട്ടുണ്ട്. ഇപ്പോൾ വിശ്രമജീവിതം നയിക്കുന്നു.

വിലാസം: പുന്നശ്ശേരിൽ, നാലുന്നാക്കൽ പി. ഒ.
വാകത്താനം.

റവ. ഫാ. ടി. ഐ. വറുഗീസ് B. D., M. Th.

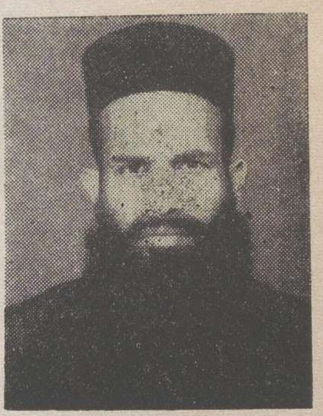

കർണ്ണാടക സംസ്ഥാനത്തു എൻ. ആർ. പുരം സെൻറ് മേരീസ് ഇടവകാംഗം. ചിക്മാംഗ്ലൂർ, ബി. എച്ചു. കൈമാര, ഇട്ടപ്പു തുടിയൻെറ പുത്രനായി 8–8–1951–ൽ ജനിച്ചു. കോളജ് വിദ്യാഭ്യാസാനന്തരം വൈദികസെമിനാരിയിൽനിന്നു G. S. T. യും, സെറാമ്പൂരിൽനിന്നു B. D. യും, M. Th. ഉം കരസ്ഥമാക്കി. 6–4–1980–ൽ വിവാഹിതനായി. പള്ളം ചെമ്പിത്ര ശ്രീ ജേക്കബിൻെറ പുത്രി അശ്വതിയാണു സഹധർമ്മിണി. മക്കൾ: സുശീല (7), ഫേബ (5), വിവേക് (3). 31–5–1980–ൽ വൈദികനായി. പള്ളിക്കത്തോട്, കുമരകം, പാത്താമുട്ടം, വാകത്താനം എന്നീ ഇടവകകളിൽ സേവനമനുഷ്ഠിച്ചു. ഓത്തഡോക്സ് വൈദികസെമിനാരി അദ്ധ്യാപകനാണു.

വിലാസം: ഓത്തഡോക്സ് തിയോളജിക്കൽ സെമിനാരി,
മുങ്കം പി. ഒ., കോട്ടയം.

റവ. ഫാ. പി. എം. വറുഗീസ്



വടക്കൻ മണ്ണൂർ സെൻറ് തോമസ് ഇടവകാംഗം. അരീപ്പറമ്പ് മാത്തച്ചേരിൽ മത്തായിയുടെ മകനായി 17–5–1944–ൽ ജനിച്ചു. സ്കൂൾ വിദ്യാഭ്യാസത്തിനുശേഷം പാമ്പാടി മാർ കുറിയാക്കോസ് ദയറായിൽ വൈദികപരിശീലനം നടത്തി. 8–10–1971–ൽ വിവാഹിതനായി. മാവേലിമറ്റം എം. എം. കുറിയാക്കോസിന്റെ മകൾ സൂസമ്മയാണ് സഹധർമ്മിണി. മക്കൾ: മാത്യു (14), സൂസൻ (12), റീന (9). 19–4–1972–ൽ വൈദികനായി. വിതുര, കുളത്തൂപ്പുഴ, ചുനക്കര, തിരുവിതാംകോട്, കറുകച്ചാൽ, മാവേലിക്കര തുടങ്ങിയ പത്തിലധികം ഇടവകകളിൽ സേവനം അനുഷ്ഠിച്ചിട്ടുണ്ട്. ഇപ്പോൾ നെടുമാവ് ഇടവകവികാരിയായി പ്രവർത്തിക്കുന്നു.

വിലാസം: മാത്തച്ചേരിൽ, അരീപ്പറമ്പ് പി. ഒ., കോട്ടയം–686 501



റവ. ഫാ. സി. കെ. വറുഗീസ് G. S. T.

പുന്നവേലി സെൻറ് ജോൺസ് ഇടവകാംഗം. കൊച്ചേരിൽ, ശ്രീ സി. സി. കുര്യന്റെ മകൻ. ജനനം 15–10–1950. അഞ്ചു വർഷത്തെ കോളജ് വിദ്യാഭ്യാസത്തിനുശേഷം വൈദികസെമിനാരിയിൽനിന്ന് G. S. T. ബിരുദം കരസ്ഥമാക്കി. 12–7–1981–ൽ വിവാഹിതനായി. റാന്നി, വെള്ളാട്ടുത്തു ശ്രീ വി. സി. അലക്സാണ്ടറിന്റെ മകൾ ഏലിയാമ്മ (അദ്ധ്യാപിക)യാണ് സഹധർമ്മിണി. മക്കൾ: അജിത് (5) അന്ന (3). 2–12–'81–ൽ വൈദികനായി. നെടുങ്കുന്നം, കരുണാപുരം, കമ്പംമേട്, മുണ്ടത്താനം, തലയിണത്തടം എന്നീ ഇടവകകളിൽ സേവനമനുഷ്ഠിച്ചിട്ടുണ്ട്.

വിലാസം: കൊച്ചേരിൽ, പുന്നവേലി പി. ഒ., മുളയൻവേലി.

റവ. ഫാ. കെ. ററി. സഖറിയ B. A., G. S. T.



വാകത്താനം സെൻറ് മേരീസ് യറുശലേം ഇടവകാംഗം. 1–12–'56–ൽ പണിക്കശ്ശേരിയിൽ ശ്രീ പി. വി. തോമസിന്റെ മകനായി ജനിച്ചു. കേരളാ യൂണിവേഴ്സിറ്റിയിൽനിന്ന് B. A., ഓർത്തഡോക്സ് സെമിനാരിയിൽനിന്ന് G. S. T. ബിരുദങ്ങൾ നേടി. 13–5–1985–ൽ വിവാഹിതനായി. കൊറനാട് ചെമ്പോത്തിനാൽ തടത്തിൽ ശ്രീ തോമസിന്റെ മകൾ മറിയാമ്മയാണ് സഹധർമ്മിണി. മക്കൾ: ബിനോ (3) ഷിനോ (3). 19–7–1985–ൽ വൈദികനായി. നാഗാലാൻഡ് ധിമാപൂർ സെൻറ് ഗ്രിഗോറിയോസ്, വാകത്താനം വെട്ടിക്കുന്നേൽ സെൻറ് ജോർജ്ജ് എന്നീ ഇടവകകളിൽ സേവനം അനുഷ്ഠിച്ചു. ഭദ്രാസന ആഭ്യന്തര മിഷൻബോർഡംഗമായും പ്രവർത്തിക്കുന്നു.

വിലാസം: പണിക്കശ്ശേരിൽ, പുത്തൻചന്ത പി. ഒ.,
വാകത്താനം, കോട്ടയം – 686538

റവ. ഫാ. പി. കെ. സഖറിയ G. S. T.

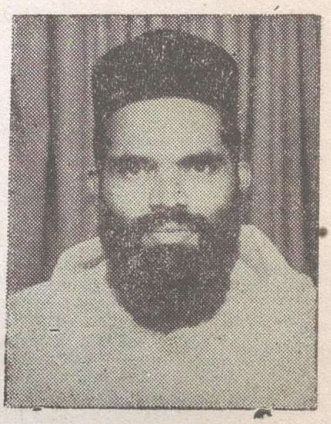

അരീപ്പറമ്പ് സെൻറ് മേരീസ് ഇടവകാംഗം. പെരിയോർമറ്റത്തിൽ ശ്രീ മാത്തൻ കുര്യന്റെ മകനായി 23–11–1947–ൽ ജനിച്ചു. കോളജ് വിദ്യാഭ്യാസത്തിനുശേഷം വൈദികസെമിനാരിയിൽനിന്നു G. S. T. കരസ്ഥമാക്കി. 31–10–1971–ൽ വൈദികനായി. 21–8–1968–ൽ വിവാഹിതനായി. ഞള്ളൂനാട്ട് ദിവംഗതനായ ദി. ശ്രീ മാണിക്കത്തനാരുടെ മകൾ ഏലിയാമ്മയാണ് സഹധർമ്മിണി. മകൻ: കുര്യൻ (15). ചേന്നങ്കരി, പുതുപ്പള്ളി, തൃക്കോതമംഗലം, മുണ്ടക്കയം, നെടുമാവ്, നിലയ്ക്കൽ, മീനടം എന്നീ ഇടവകകളിൽ സേവനമനുഷ്ഠിച്ചിട്ടുണ്ട്.

വിലാസം: പെരിയോർമറ്റത്തിൽ, അരീപ്പറമ്പ് പി. ഒ., കോട്ടയം.



റവ. ഫാ. സൈമൺ

പെരുവ സെൻറ് ജോൺസ് ഇടവകാംഗം. വെട്ടുകാട്ടിൽ പരേതനായ പൈലിയുടെ പുത്രനായി 17–2–1926–ൽ ജനിച്ചു. വിദ്യാഭ്യാസാനന്തരം വൈദികപരിശീലനം നേടി. പെരിയാമ്പ്ര സെൻറ് ജോർജ് ഇടവകാംഗമായ ചിന്നക്കുട്ടിയാണ് സഹധർമ്മിണി. മക്കൾ: ജെസ്സി (30), പൗലോസ് (24). 8–2–1951–ൽ വൈദികനായി. പെരുവ, കുഴിമറ്റം, പള്ളം, കല്ലുകുത്ത എന്നീ ഇടവകകളിൽ സേവനമനുഷ്ഠിച്ചിട്ടുണ്ട്.

വിലാസം: വെട്ടുകാട്ടിൽ വീട്, കുന്നപ്പിള്ളി,
പെരുവ പി. ഒ., കോട്ടയം.

റവ. ഫാ. സി. സി. സ്കറിയാ



കുരോപ്പട സെൻറ് ജോൺസ് ഇടവകാംഗം. കരോട്ട് പരേതനായ ശ്രീ ചെറിയാന്റെ മകനായി 21–5–1916–ൽ ജനിച്ചു. വിദ്യാഭ്യാസാനന്തരം വൈദികസെമിനാരി പഠനം പൂർത്തിയാക്കി. 2–2–1941–ൽ വിവാഹിതനായി. പുതുപ്പള്ളി തോണിപ്പുരയ്ക്കൽ ശ്രീ ചാക്കോയുടെ പുത്രി പരേതയായ കുഞ്ഞമ്മയാണ് സഹധർമ്മിണി. മകൾ: മേരി (43). 9–2–1941–ൽ വൈദികനായി. കുരോപ്പട ഇടവകയിൽ സേവനമനുഷ്ഠിക്കുന്നു. അദ്ധ്യാപകനായിരുന്നു.

വിലാസം: കരോട്ട് വീട്, കുരോപ്പട പി. ഒ., പാമ്പാടി,
കോട്ടയം – 686502.

റവ. ഡീക്കൻ കുര്യൻ തോമസ് B. D.

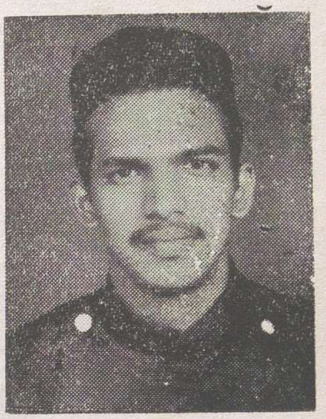

നാലുന്നാക്കൽ മാർ ഗ്രിഗോറിയോസ് ഇടവകാംഗം. 29–7–1961–ൽ കരിപ്പാൽ കെ. സി. തോമസിന്റെ മകനായി ജനിച്ചു. കോളജ് വിദ്യാഭ്യാസത്തിനുശേഷം ഓത്തഡോക്സ് സെമിനാരിയിൽനിന്ന് G. S. T., സെറാമ്പൂരിൽനിന്ന് B. D. എന്നീ ബിരുദങ്ങളും കരസ്ഥമാക്കി. 1985 ഓഗസ്റ്റ് 31–ന് അവപ്പട്ടയ്കനോപ്പട്ടം സ്വീകരിച്ചു. പ. കാതോലിക്കാബാവാതിരുമേനിയുടെ സെക്രട്ടറി, ഒ. വി. ബി. എസ്സ് സെൻട്രൽ കമ്മറ്റി അംഗം, ഓത്തഡോക്സ് സെമിനാരി സ്കൂൾ ഓഫ് ലിറർജിക്കൽ മ്യൂസിക് അഡ്വൈസറി കൗൺസിൽ അംഗം എന്നീ നിലകളിൽ സേവനം അനുഷ്ഠിക്കുന്നു.

വിലാസം: കരിപ്പാൽ, നാലുന്നാക്കൽ,
വാകത്താനം പി. ഒ., കോട്ടയം



റവ. ഡീക്കൻ ജോർജ്ജ് പി. ജോൺ B. Com.

തോട്ടയ്ക്കാട് മാർ അപ്രേം ഇടവകാംഗം. പടിഞ്ഞാറുകര ശ്രീ. പി. ജെ. ജോണിന്റെ പുത്രനായി 1–3–1964–ൽ ജനിച്ചു. കേരളാ യൂണിവേഴ്സിറ്റിയിൽനിന്ന് B. Com. ബിരുദം നേടിയശേഷം വൈദികസെമിനാരിയിൽ പഠനം പൂർത്തിയാക്കി. 12–3–1988–ൽ അവപ്പട്ടയ്കനോപ്പട്ടം സ്വീകരിച്ചു.

വിലാസം: പടിഞ്ഞാറുകര, തോട്ടയ്ക്കാട് പി. ഒ.,
കോട്ടയം.

റവ. ഡീക്കൻ പി. ജെ. ജോസഫ് B. D.

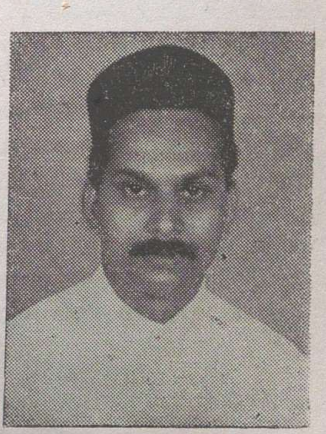

പുതുപ്പള്ളി സെൻറ് ജോർജ്ജ് ഇടവകാംഗം. പാലയ്ക്കപ്പറമ്പിൽ ശ്രീ ജോസഫ് തോമസ്സിന്റെ പുത്രനായി 20–7–1962–ൽ ജനിച്ചു. രണ്ടു വർഷത്തെ കോളജുവിദ്യാഭ്യാസത്തിനു ശേഷം വൈദിക സെമിനാരിയിൽനിന്നു G. S. T., സെറാമ്പൂരിൽനിന്നു B. D. ബിരുദങ്ങളും കരസ്ഥമാക്കി. 5–3–1988–ൽ ശെമ്മാശനായി. ഇപ്പോൾ പ. കാതോലിക്കാബാവായുടെ സെക്രട്ടറിയായി പ്രവർത്തിക്കുന്നു.

വിലാസം: പാലയ്ക്കപ്പറമ്പിൽ, പുതുപ്പള്ളി പി. ഒ., കോട്ടയം.

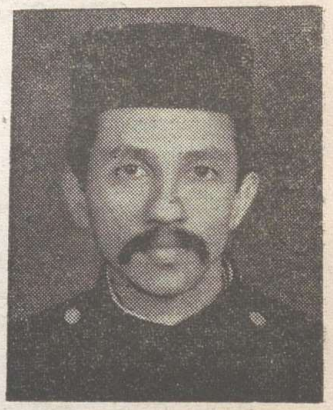

റവ. ഡീക്കൻ പി. എം. മാണി

കങ്ങഴ സെൻറ് തോമസ് ഇടവകാംഗം. പന്തനാലിൽ ശ്രീ. പി. എം. മത്തായിയുടെ മകനായി 27–5–1955–ൽ ജനിച്ചു. കോളജ് വിദ്യാഭ്യാസാനന്തരം വൈദികസെമിനാരിപഠനം പൂർത്തിയാക്കി. 23–2–1988–ൽ അവുപ്പദ്യക്നോപ്പട്ടം സ്വീകരിച്ചു.

വിലാസം: പന്തനാലിൽ വീട്, കാഞ്ഞിരപ്പാറ പി. ഒ.,
(Via.) ദേവഗിരി.

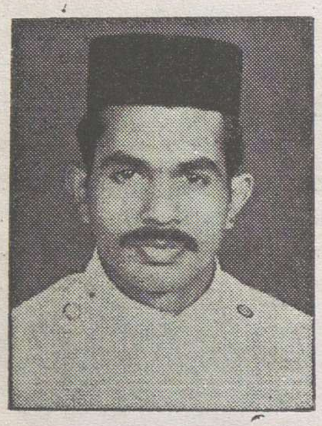

റവ. ഡീ. പി. സി. വർഗീസ് G. S. T.

വെള്ളക്കുട്ട സെൻറ് തോമസ് ഇടവകാംഗം. പയ്യപ്പാടി പൊടിമറ്റത്തിൽ ശ്രീ ഐപ്പ് ചാക്കോയുടെ മകനായി 30–5–1963–ൽ ജനിച്ചു. കോളജ് വിദ്യാഭ്യാസത്തിനുശേഷം ഓർത്തഡോക്സ് സെമിനാരിയിൽനിന്ന് G S. T. ബിരുദം കരസ്ഥമാക്കി. 26–12–1987–ൽ അവുപ്പദ്യക്നോപ്പട്ടം സ്വീകരിച്ചു.

വിലാസം: പൊടിമറ്റത്തിൽ, പയ്യപ്പാടി പി. ഒ., കോട്ടയം.

റവ. ഡീ. കെ. എം. സഖറിയ B. D.



തലയിണത്തടം സെൻറ് മേരീസ് ഇടവകാംഗം. ഇടകടത്തി കൂടത്തുങ്കൽ ശ്രീ കെ. സി. മാത്യുവിൻെറ മകനായി 19–10–1961–ൽ ജനിച്ചു. കോളജ് വിദ്യാഭ്യാസശേഷം ഓർത്തഡോക്സ് സെമിനാരിയിൽനിന്ന് G. S. T. യും സെറാമ്പൂർ സർവ്വകലാശാലയിൽനിന്ന് B.D. യും കരസ്ഥമാക്കി. 31–8–1985-ൽ അവുപ്പദ്യക്നോപ്പട്ടം സ്വീകരിച്ചു. വിവാഹിതൻ 15–5–1989. പുതുപ്പള്ളി നിലയ്ക്കൽപള്ളി ഇടവകാംഗമായ പാറേങ്ങാട്ട് ശ്രീ ഏബ്രഹാമിൻെറ പുത്രി ലൈസാമ്മയാണ് സഹധർമ്മിണി. വൈദികസെമിനാരി അസിസ്റ്റൻറ് ലൈബ്രേറിയൻ, ബുക്ക്ഷോപ്പ് മാനേജർ, ദിവ്യബോധനം കേന്ദ്ര ഓർഗനൈസർ എന്നീ നിലകളിൽ പ്രവർത്തിക്കുന്നു.

വിലാസം: കൂടത്തുങ്കൽ, ഇടകടത്തി പി. ഒ.,
മുക്കൂട്ടുതറ–686510.



ശ്രീ ബിജേഷ് ഫിലിപ്പ് B. A.

ഞാലിയാകുഴി മാർ ഗ്രിഗോറിയോസ് ഇടവകാംഗം. തൃക്കോതമംഗലം പുത്തൻപുരയ്ക്കൽ ശ്രീ കെ. സി. ഫീലിപ്പോസിന്റെ പുത്രനായി 19–5–1967- ൽ ജനിച്ചു. ഗാന്ധിജി യൂണിവേഴ്സിറ്റിയിൽനിന്നു B. A. കരസ്ഥമാക്കി. ഇപ്പോൾ വൈദികസെമിനാരി വിദ്യാർത്ഥിയാണു.

വിലാസം: പുത്തൻപുരയ്ക്കൽ വീട്,
തൃക്കോതമംഗലം പി. ഒ., കോട്ടയം.



ശ്രീ മാത്യു വറുഗീസ് B. A.

മുണ്ടക്കയം സെന്റ് തോമസ് ഇടവകാംഗം. ചിറ്റടി വലിയപീടികയിൽ ശ്രീ ഏബ്രഹാം വറുഗീസിന്റെ മകനായി 26–5–1964–ൽ ജനിച്ചു. കേരളാ യൂണിവേഴ്സിറ്റിയിൽനിന്നു B. A. കരസ്ഥമാക്കി. ഇപ്പോൾ വൈദികസെമിനാരി വിദ്യാർത്ഥിയാണു.

വിലാസം: വലിയപീടികയിൽ,
ചിറ്റടി പി. ഒ.. പാറത്തോട്–686524.



ശ്രീ സി. എ. വറുഗീസ് B. A.

മീനടം സെന്റ് തോമസ് ഇടവകാംഗം. പൊത്തൻപുറം ചാമക്കാലായിൽ ശ്രീ സി. എ. ഏബ്രഹാമിന്റെ മകനായി 12–6–1962–ൽ ജനിച്ചു. ഗാന്ധിജി സർവ്വകലാശാലയിൽനിന്നു B. A. കരസ്ഥമാക്കി. ഇപ്പോൾ വൈദികസെമിനാരി വിദ്യാർത്ഥിയാണു.

വിലാസം: ചാമക്കാലായിൽ വീട്,
പൊത്തൻപുറം പി. ഒ.,
പാമ്പാടി, കോട്ടയം.

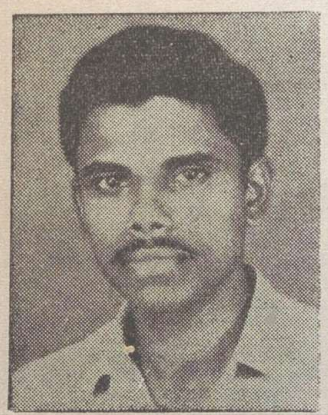

ശ്രീ വറുഗീസ് വറുഗീസ് B. A.

മീനടം സെന്റ് ജോർജ്ജ് ഇടവകാംഗം. മീനടം, കല്ലൂർ വീട്ടിൽ ശ്രീ കെ. വി. വറുഗീസിന്റെ പുത്രനായി 30–5–1965–ൽ ജനിച്ചു. ഗാന്ധിജി സർവ്വകലാശാലയിൽനിന്നു B. A. കരസ്ഥമാക്കി. ഇപ്പോൾ വൈദികസെമിനാരി വിദ്യാർത്ഥിയാണു.

വിലാസം: കല്ലൂർ വീട്,
വട്ടക്കുന്നു പി. ഒ.,
മീനടം, കോട്ടയം.

With the best compliments from:

സെൻറ് പോൾസ് കോൺവെൻറ് &
ബാലികാഭവൻ
പുതുപ്പാടി, കോഴിക്കോട്
കേരളം, 673573

സിസ്റ്റേഴ്സ് ഓഫ് മിഷനറീസ് ഓഫ് ക്രൈസ്റ്റ്
(സെൻറ് പോൾസ് കോൺവെൻറ് & ബാലികാഭവൻ)

സ്ഥാപനം: 1978.

ഇതിൽ പ്രവത്തിക്കുന്നവ: വൃദ്ധഭവനം (1979), ബാലികാഭവനം, ശിശുഭവനം (1980), ഡേവിഡ്സൺ മെമ്മോറിയൽ ആശുപത്രി (1987).

ഇതിൽ 12 അംഗങ്ങൾ ഉണ്ട്. ഇവർ കോൺവെൻറിൻെറ വിവിധ സ്ഥാപനങ്ങളിൽ പ്രവത്തിക്കുന്നു.

വിസിറർ ബിഷപ്പ്: അഭി. ഗീവറുഗീസ് മാർ ഒസ്താത്തിയോസ് മെത്രാപ്പോലീത്താ

സുപ്പീരിയർ: സിസ്റ്റർ സൂസന്ന

സെക്രട്ടറി: സിസ്റ്റർ റിബേക്ക.

With the best compliments from:

എം. ജി. ഡി. എം. ആശുപത്രി &
ബാലഭവനം
കരുണഗിരി
കറുകച്ചാൽ പി. ഒ. 686540

അന്താരാഷ്ട്ര ശിശുവർഷാചരണത്തിൻെറ ഭാഗമായി 1979–ൽ വട്ടശ്ശേരിൽ മാർ ദിവന്നാസ്യോസിൻെറ സ്മരണയ്ക്കായി സ്ഥാപിച്ചു.

സ്ഥാപകൻ: അഭി. ഗീവറുഗീസ് മാർ ഒസ്താത്തിയോസ് മെത്രാപ്പോലീത്താ

സുപ്പീരിയർ: റവ. ഫാ. വറുഗീസ് ജോൺ

മാനേജർ: റവ. ഫാ. ജേക്കബ്ബ് വറുഗീസ്

ദൈവവിളി ഉള്ളവരും സുവിശേഷവേല ആഗ്രഹിക്കുന്നവരുമായ യുവാക്കന്മാരെ സ്വാഗതം ചെയ്യുന്നു.

കോട്ടയം സെൻട്രൽ ഭദ്രാസനം

ചരിത്രം

മലങ്കര ഓത്തഡോക്സ് സഭാ മാനേജിംഗ് കമ്മറ്റിയുടെ ശുപാർശപ്രകാരം പ. എപ്പിസ്കോപ്പൽ സുന്നഹദോസിന്റെ അംഗീകാരത്തോടെ 1982 ഏപ്രിൽ 21–ന് പ. ബസ്സേലിയോസ് മാർത്തോമ്മാ മാത്യൂസ് പ്രഥമൻ കാതോലിക്കാബാവാ തിരുമനസ്സിലെ 110/82–ാം നമ്പർ കല്പനപ്രകാരം, കോട്ടയം ഭദ്രാസനത്തെ, കോട്ടയം സെൻടൽ, കോട്ടയം, ഇടുക്കി എന്നീ മൂന്ന് ഭദ്രാസനങ്ങളായി വിഭജിച്ചു. കോട്ടയം ഭദ്രാസനത്തിൽപ്പെട്ടവയും, മലങ്കര മെത്രാപ്പോലീത്തായുടെ നേരിട്ടുള്ള ഭരണത്തിൽ ഇരുന്നതുമായ ഇടവകകളും ചേർത്ത് 1982 ജൂൺ ഒന്നുമുതൽ കോട്ടയം സെൻടൽ ഭദ്രാസനം നിലവിൽവന്നു. മലങ്കര മെത്രാപ്പോലീത്താകൂടിയായ പ. കാതോലിക്കാബാവാ ഭദ്രാസനാധിപനായി ഭരണസാരഥ്യം വഹിക്കുന്നു. ദേവലോകം അരമനയിൽ ഭദ്രാസന ഓഫീസ് പ്രവത്തിക്കുന്നു.

സ്ഥിതിവിവരങ്ങൾ:

കോട്ടയം ചെറിയപള്ളി, ഏലിയാ കത്തീഡ്രൽ, കുമ്മനം സെൻറ് ജോർജ്, നട്ടാശ്ശേരി സെൻറ് ജോർജ്, മാങ്ങാനം എബനേസർ ദയറ എന്നീ ഇടവകപ്പള്ളികളും, ദേവലോകം (ബാവായുടെ ചാപ്പൽ), പഴയ സെമിനാരി (സെമിനാരി ചാപ്പൽ), പുത്തനങ്ങാടി, കുരിശുപള്ളി, താഴത്തങ്ങാടി മാർ ബസ്സേലിയോസ് മാർ ഗ്രിഗോറിയോസ്, കാരാപ്പുഴ മാർ ഗീവറുഗീസ് മാർ ഗ്രിഗോറിയോസ്, പുത്തൻപള്ളി എന്നീ ചാപ്പലുകളുമുണ്ട്. ഒരു റമ്പാനും ഒരു കോർ എപ്പിസ്കോപ്പായും 9 വൈദികരും ഭദ്രാസനത്തിൽ സേവനമനുഷ്ഠിക്കുന്നു.

വൈദികസെമിനാരി, ബസ്സേലിയോസ് കോളജ്, ചെറിയപള്ളി ആശുപത്രി, സെൻറ് ജോൺസ് ഇംഗ്ലീഷ് ഹൈസ്കൂൾ, സെൻറ് തോമസ് ഗേൾസ് ഹൈസ്കൂൾ, സെൻറ് മേരീസ് കിൻഡർ ഗാർട്ടൻ സ്കൂൾ, താഴത്തങ്ങാടി എൽ. പി. സ്കൂൾ എന്നിവ ഭദ്രാസനാതിർത്തിയിൽപ്പെട്ട സ്ഥാപനങ്ങളാണ്.

കുരിശുപള്ളിയിൽ നാനാജാതി മതസ്ഥർ വന്ന് നേർച്ചകാഴ്ചകൾ അർപ്പിച്ച് അനുഗ്രഹം പ്രാപിക്കുന്നു. വി. മാതാവിന്റെ അരക്കെട്ടിന്റെ അംശം ചെറിയപള്ളിയിൽ പ്രത്യേകം സൂക്ഷിച്ചിട്ടുണ്ട്.

ഭദ്രാസന സെക്രട്ടറിയായി എരിഞ്ഞിക്കൽ വെരി. റവ. ഇ. ജെ. തോമസ് കോർ എപ്പിസ്കോപ്പയും ഭദ്രാസന ഓഫീസ് സെക്രട്ടറിയായി ഫാ. സഖറിയ പേരങ്ങാട്ടും, വൈദികസംഘം സെക്രട്ടറിയായി ഫാ. സി. ജെ. പുന്നൂസും സേവനമനുഷ്ഠിക്കുന്നു.

വിലാസം: കാതോലിക്കേറ്റ് അരമന,
ദേവലോകം, കോട്ടയം–38.

വെരി. റവ. ജോസഫ് ചെറുവത്തൂർ റമ്പാൻ G. S. T.



തൃശ്ശൂർ സെൻറ് ഇഗ്നാത്തിയോസ് ഇടവകാംഗം. ചെറുവത്തൂർ ശ്രീ കെ. ഐ. കുഞ്ഞിപ്പാലുവിന്റെ മകനായി 27–5–1934–ൽ ജനിച്ചു. ഇൻറർ മീഡിയററിനുശേഷം ഓത്തഡോക്സ് സെമിനാരിയിൽനിന്നു G. S. T. കരസ്ഥമാക്കി. 15–11–1959–ൽ വൈദികനായി. തൃശ്ശൂർ, പാലക്കാട്, ഭിലായ്, റായിപൂർ, നന്ദനി, ഇൻഡോർ, ജാംഷഡ്പൂർ, ഭോപ്പാൽ, റാഞ്ചി, പാറ്റ്ന, അബുദാബി, തിരുവട്ടിയൂർ എന്നിവിടങ്ങളിൽ സേവനം അനുഷ്ഠിച്ചിട്ടുണ്ട്. ദേവലോകം അരമന മാനേജരായി സേവനം അനുഷ്ഠിക്കുന്നു.

വിലാസം: ചെറുവത്തൂർ, പട്ടക്കാട്ട്, വിയ്യൂർ, തൃശ്ശൂർ.

വെരി. റവ. ഇ. ജെ. തോമസ് കോർ എപ്പിസ്കോപ്പാ M. Sc.

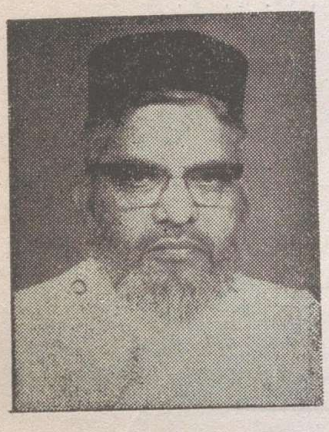

കോട്ടയം ചെറിയപള്ളി ഇടവകാംഗം. എരുത്തിക്കൽ റവ. ഫാ. ഇ. എം. ജോസഫിന്റെ മകനായി 26–11–1928–ൽ ജനിച്ചു. കേരള സർവ്വകലാശാലയിൽനിന്നും M. Sc. പാസ്സായി. 7–7–1957–ൽ വിവാഹിതനായി. കോഴഞ്ചേരി തേവർവേലിൽ ശ്രീ റവ. ഇ. വർഗ്ഗീസിന്റെ മകൾ സാറാ ആണ് സഹധർമ്മിണി. മക്കൾ: ഏലിയാമ്മ (30), വൽസ (28), സൂമ (24), പ്രിയ (16). 11–9–1960–ൽ വൈദികനായി. കോട്ടയം ചെറിയപള്ളി, കുറിശ്ശുപള്ളി എന്നിവിടങ്ങളിൽ 1962 മുതൽ സേവനം അനുഷ്ഠിക്കുന്നു. C. M. S. കോളജ് വൈസ്പ്രിൻസിപ്പൽ, മാത്തമാററിക്സ് വിഭാഗം മേധാവി, ചെറിയപള്ളി ഹോസ്പിററൽ ചെയർമാൻ, സ്കൂൾ മാനേജർ എന്നീ നിലകളിൽ സേവനം അനുഷ്ഠിച്ചിട്ടുണ്ട്.

വിലാസം: എരുത്തിക്കൽ, ചെറിയപള്ളിക്കു സമീപം, കോട്ടയം.

റവ. ഫാ. പി. എ. കുറിയാക്കോസ് (ആലിച്ചൻ) B. A., B. D.



കുമ്മനം സെൻറ് ജോർജ്ജ് ഇടവകാംഗം. പുത്തൻമണ്ണേൽ ശ്രീ പി.കെ. ഏബ്രഹാമിന്റെ മകനായി 18–11–1955–ൽ ജനിച്ചു. കേരള സർവ്വകലാശാലയിൽനിന്നും B. A. യും ഓത്തഡോക്സ് സെമിനാരിയിൽനിന്നു G.S.T. യും സെറാമ്പൂരിൽനിന്നു B. D. യും പാസ്സായി. 5–7–1987–ൽ വിവാഹിതനായി. നിരണം വിഴലിൽ കിംസൺസ് വില്ലായിൽ ശ്രീ വി. വി. ഐപ്പിന്റെ മകൾ ബെറിയാണ് സഹധർമ്മിണി. 25–7–1987–ൽ വൈദികനായി. പഴയ സെമിനാരി ചാപ്പയിനായും മാനേജരായും 'പുരോഹിതൻ' മാസികയുടെ പബ്ളീഷരായും സേവനം അനുഷ്ഠിക്കുന്നു.

വിലാസം: ഓത്തഡോക്സ് സെമിനാരി P. B. 98, കോട്ടയം.

റവ. ഫാ. റ്റി. എ. ജേക്കബ് M. A., G. S. T.



അമയന്നൂർ കാരാട്ടകുന്നേൽ സെൻറ് മേരീസ് ഇടവകാംഗം. തേക്കുങ്കൽ പരേതനായ ശ്രീ റ്റി. സി. ഏബ്രഹാമിന്റെ മകൻ. ജനനം 10–3–1935. കൽക്കട്ട യൂണിവേഴ്സിറ്റിയിൽനിന്നു B. A., ജബൽപൂർ യൂണിവേഴ്സിറ്റിയിൽനിന്നു M. A., വൈദികസെമിനാരിയിൽനിന്നു G. S. T. ലുവയ്ൻ യൂണിവേഴ്സിറ്റിയിൽനിന്നു ലൈസൺഷിയേറ്റ് എന്നീ ബിരുദങ്ങൾ കരസ്ഥമാക്കി. അവിവാഹിതൻ. 19–7–1958–ൽ വൈദികനായി. കൽക്കട്ട, ജബൽപൂർ, ബോംബെ, കോയമ്പത്തൂർ, പാറ്റ്ന, ജംഷഡ്പൂർ, കൊല്ലാട്, കുമരംകോട്, നട്ടാശേരി, താഴത്തങ്ങാടി, ദുബായ്, അബുദബി, മസ്ക്കറ്റ് എന്നീ ഇടവകകളിൽ സേവനമനുഷ്ഠിച്ചു. ബാഹ്യകേരളഭദ്രാസനസെക്രട്ടറി, പാമ്പാടി ഐ. റ്റി. സി. സ്ഥാപകഓർഗനൈസർ, യുവജനസമാജം വൈസ്പ്രസിഡൻറ് എന്നീ നിലകളിൽ പ്രവർത്തിച്ചിരുന്നു.

വിലാസം: തേക്കുങ്കൽ, വെള്ളപ്പള്ളി ലെയ്ൻ, കോട്ടയം–1

റവ. ഫാ. സി. ജെ. പുന്നൂസ് B. A., G. S. T.



കോട്ടയം ചെറിയപള്ളി ഇടവകയിൽ കൊച്ചേട്ട് ശ്രീ സി. വി. ജോണിന്റെ മകനായി 22–11–1937–ൽ ജനിച്ചു. കേരളാ യൂണിവേഴ്സിറ്റിയിൽനിന്നു B. A., ഓർത്തഡോക്സ് സെമിനാരിയിൽനിന്നു G. S. T. എന്നീ ബിരുദങ്ങൾ നേടി. വിവാഹിതനാണ് (22–5–1967). പത്തനംതിട്ട, മല്ലശ്ശേരി പ്ലാവേലിൽ പരേതനായ മത്തായിയുടെ മകൾ അന്നമ്മയാണ് സഹധർമ്മിണി. മക്കൾ: അന്നാസുനു (18), മറിയംവിനു (16), എബ്രാധനു (6). 10–12–1967ൽ വൈദികനായി. ബോംബെ, കുവൈറ്റ്, അഹമ്മദ്ബാദ്, മലാട്, ചെമ്പൂർ, കോട്ടയം ചെറിയപള്ളി എന്നീ ഇടവകകളിൽ സേവനമനുഷ്ഠിച്ചിട്ടുണ്ട്. ഇപ്പോൾ കോട്ടയം സെൻട്രൽ ഭദ്രാസനവൈദികസംഘം സെക്രട്ടറി, ചെറിയപള്ളി ഹോസ്പിറ്റൽ ബോർഡ്മെമ്പർ, പുത്തനങ്ങാടി സെൻറ് മേരീസ് സ്കൂൾ ബോർഡ്മെമ്പർ എന്നീ നിലകളിലും പ്രവർത്തിക്കുന്നു.

വിലാസം: കൊച്ചേട്ട്, കോട്ടയം–3 Pin 686005

റവ. ഫാ. ഡോ. ബേബി വറുഗീസ് (വി. പി. വറുഗീസ്)
B. Sc., B. D., M. Th., D. Th.



നെടുമാവ് സെൻറ് പോൾസ് ഇടവകാംഗം. വട്ടുകുന്നേൽ ശ്രീ വി. പി. പോത്തന്റെ മകനായി 9–9–1953–ൽ ജനിച്ചു. കേരള സർവ്വകലാശാലയിൽനിന്നു B. Sc. യും, വൈദികസെമിനാരിയിൽനിന്നു G. S. T. യും, സെറാമ്പൂരിൽനിന്നു B. D. യും, പാരീസ് കാത്തലിക് യൂണിവേഴ്സിറ്റിയിൽനിന്നു M. Th. ഉം, സോർബോണിൽനിന്നു D. Th. ഉം കരസ്ഥമാക്കി. 13–9–'82–ൽ വിവാഹിതനായി. തുമ്പമൺ പടിഞ്ഞാറ്റയ്ൽ ശ്രീ പി. കെ. ജോർജ്ജിന്റെ മകൾ റേച്ചൽ ആണ് സഹധർമ്മിണി (സെൻട്രൽ ഗവൺമെൻറ് ഉദ്യോഗസ്ഥ). മകൻ–ഫിലിപ്പ് (3). 31–5–1986–ൽ വൈദികനായി. നട്ടാശ്ശേരി, ചിങ്ങവനം എന്നിവിടങ്ങളിൽ വികാരിയായി സേവനം അനുഷ്ഠിച്ചിട്ടുണ്ട്. വൈദിക സെമിനാരി അദ്ധ്യാപകൻ, 'പുരോഹിതൻ' മാസികയുടെ അസോഷിയേറ്റ് എഡിറ്റർ, F. F. R. R. C. & സെമിനാരി രജിസ്ട്രാർ എന്നീ നിലകളിലും സേവനം അനുഷ്ഠിക്കുന്നു.

വിലാസം: ഓർത്തഡോക്സ് സെമിനാരി,
P. B. 98, കോട്ടയം

റവ. ഫാ. ഡോ. എം. എ. മത്തായി B. Sc., B. D., M. Th., D. Th.

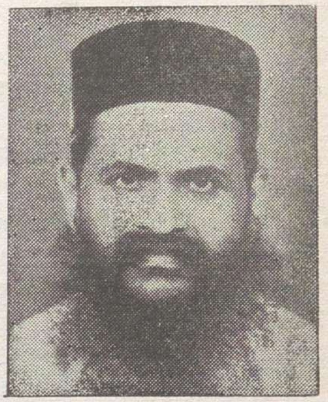

പുളിക്കൽ കവല സെൻറ് പീറേഴ്സ് ഇടവകാംഗം. മറ്റത്തിൽ ശ്രീ ചെറിയാൻ അന്ത്രയോസിന്റെ മകനായി 12–2–1949–ൽ ജനിച്ചു. കേരളാ സർവ്വകലാശാലയിൽനിന്നും B. Sc. യും വൈദികസെമിനാരിയിൽനിന്നും G. S. T. യും സെറാമ്പൂരിൽനിന്നും B. D. യും റോമിലെ ഓറിയൻറൽ ഇൻസ്റ്റിറ്റ്യൂട്ടിൽനിന്നും M. Th., D. Th. ബിരുദങ്ങളും കരസ്ഥമാക്കി. റഷ്യയിലെ ലെനിൻഗ്രാഡ് തിയോളജിക്കൽ അക്കാഡമിയിൽ വേദശാസ്ത്രത്തിൽ രണ്ടു വർഷത്തെ ഉപരിപഠനം നടത്തി. അവിവാഹിതൻ. 30–6–1978–ൽ വൈദികനായി. കാരമൂട്, താഴത്തങ്ങാടി, കാരാപ്പുഴ എന്നിവിടങ്ങളിൽ സേവനം അനുഷ്ഠിച്ചിട്ടുണ്ട്. ഓർത്തഡോക്സ് സെമിനാരി അദ്ധ്യാപകൻ, വൈദികസംഘം ജനറൽസെക്രട്ടറി, ബൈബിൾ സൊസൈറ്റി ഓക്സിലറി കമ്മറ്റി അംഗം, ദിവ്യബോധനം സെൻട്രൽ കമ്മറ്റി അംഗം, പുരോഹിതൻ മാസികയുടെ മാനേജർ എന്നീ നിലകളിലും സേവനം അനുഷ്ഠിക്കുന്നു.

വിലാസം: ഓർത്തഡോക്സ് സെമിനാരി, കോട്ടയം.

റവ. ഫാ. റ്റി. ജി. സഖറിയ B. A., B. D., S. T. M.



ഉമയാറ്റുകര സെൻറ് തോമസ് ഇടവകാംഗം. കല്ലിശേരി തോട്ടത്തിൽ പരേതനായ റ്റി. എം. ഗീവർഗീസ് കത്തനാരുടെ മകനായി 6–4–1930–ൽ ജനിച്ചു. കേരള സർവ്വകലാശാലയിൽനിന്നും B. A. യും ഓർത്തഡോക്സ് സെമിനാരിയിൽനിന്നും G. S. T. യും ന്യൂയോർക്കിൽനിന്നും B. D. യും അമേരിക്കയിൽനിന്നും S. T. M. ഉം കരസ്ഥമാക്കി. അവിവാഹിതൻ. 16–6–1970–ൽ വൈദികനായി. ഉമയാറ്റുകര, കൊല്ലാട്, മാങ്ങാനം, തിരുവൻവണ്ടൂർ എന്നീ ഇടവകകളിൽ സേവനം അനുഷ്ഠിച്ചിട്ടുണ്ട്. 'മലങ്കരസഭ' മാസിക മാനേജർ, സൺഡേസ്കൂൾ അസോസിയേഷൻ പബ്ലിക്കേഷൻ ഓഫീസർ, M. O. C. പബ്ലിക്കേഷൻ സെക്രട്ടറി എന്നീ നിലകളിൽ സേവനമനുഷ്ഠിക്കുന്നു.

വിലാസം: കാതോലിക്കേറ്റ് അരമന,
ദേവലോകം, കോട്ടയം.

റവ. ഫാ. സക്കറിയ പേരങ്ങാട്ട്

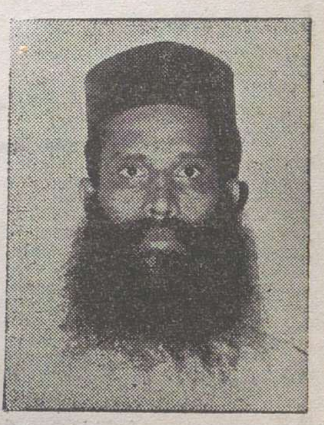

റാന്നി മുക്കാലുമൺ വെള്ളക്കല്ലുങ്കൽ ഇടവകാംഗം. മാവേലിൽ പേരങ്ങാട്ട് മത്തായി കുര്യന്റെ മകനായി 1–7–1955–ൽ ജനിച്ചു. കോളജ് വിദ്യാഭ്യാസത്തിനുശേഷം വൈദികസെമിനാരിയിൽനിന്നും വൈദികപരിശീലനം നേടി. അവിവാഹിതൻ. 1980–ൽ വൈദികനായി. ദേവലോകം കാതോലിക്കേറ്റ് അരമന മാനേജരായും, പ. എപ്പിസ്കോപ്പൽ സുന്നഹദോസിന്റെ ഓഫീസ് സെക്രട്ടറിയായും പ്രവർത്തിച്ചു. കുമ്പനം, കാരാപ്പുഴ എന്നീ ഇടവകകളിൽ സേവനം അനുഷ്ഠിച്ചിട്ടുണ്ട്. ഇപ്പോൾ പ. കാതോലിക്കാബാവാ തിരുമനസ്സിലെ പ്രൈവറ്റ് സെക്രട്ടറിയായും വള്ളിക്കാട്ട് ദയറാ മാനേജരായും പ്രവർത്തിച്ചുവരുന്നു.

വിലാസം: കാതോലിക്കേറ്റ് അരമന, ദേവലോകം, കോട്ടയം.

റവ. ഫാ. റെറി. ജി. സ്റ്റീഫൻ G. S. T.



കനകപ്പലം സെൻറ് മേരീസ് ഇടവകാംഗം. തോപ്പിൽ പരേതനായ ശ്രീ ഗീവർഗീസിന്റെ മകനായി 19–3–1930–ൽ ജനിച്ചു. സ്സുംവിദ്യാഭ്യാസത്തിനുശേഷം വൈദികസെമിനാരിയിൽനിന്നും G. S. T. കരസ്ഥമാക്കി. അവിവാഹിതൻ. ഓതറ ദയറാംഗം ആയിരുന്നു. 22–5–1956–ൽ വൈദികനായി. കോട്ടയം ചെറിയപള്ളി, അയ്മംപള്ളി, പെങ്ങാമുക്കു, കൊട്ടാരക്കര, കരിപ്പുഴ, നെല്ലിക്കൽ, ആയൂർ എന്നിവിടങ്ങളിൽ സേവനം അനുഷ്ഠിച്ചിട്ടുണ്ട്. കനകപ്പലം ചെറിയപള്ളി എസ്റ്റേറ്റിൽ ആരംഭിച്ചിട്ടുള്ള ഏകൃമിനിക്കൽ ചർച്ചിന്റെ പ്രവർത്തനങ്ങൾക്കു നേതൃത്വം നൽകുന്നു.

വിലാസം: തോപ്പിൽ, കനകപ്പലം പി. ഒ., എരുമേലി–686504.

With the best compliments from:

മാർ കുറിയാക്കോസ് ആശ്രമം

മൈലപ്ര

കുമ്പഴവടക്കു, പത്തനംതിട്ട

അട്ടച്ചാക്കൽ മാർ പീലിക്സിനോസ് പള്ളിയിൽ 1931–ൽ ആരംഭിച്ച ദയറാ 1963 മുതൽ മൈലപ്രയിൽ മാർ കുറിയാക്കോസ് എന്ന നാമത്തിൽ പ്രവർത്തിക്കുന്നു.

സ്ഥാപകനും, സുപ്പീരിയറും:
വെരി. റവ. പി. ഐ. മാത്യൂസ് റമ്പാൻ
വേലശ്ശേരിൽ

വിസിറ്റർ ബിഷപ്പ്: അഭി. ക്വറീലോസ്
തിരുമേനി

അംഗങ്ങൾ: 3 റമ്പാന്മാർ, 2 വൈദികർ, 4 ബ്രദേഴ്സ്, 4 സഹായികൾ.

സ്ഥാപനം: അട്ടച്ചാക്കൽ ഹൈസ്കൂൾ

പ്രത്യേകത: മുടങ്ങാതെയുള്ള യാമപ്രാർത്ഥനകളും വി. കുർബ്ബാനാനുഷ്ഠാനവും.

ദൈവവിളിയുള്ളവരെ പരിശീലിപ്പിക്കുവാനുള്ള ക്രമീകരണം ഇവിടെ ഉള്ളതിനാൽ താല്പര്യമുള്ളവരെ സ്വാഗതം ചെയ്യുന്നു.

ഇട്ടുക്കി ഭദ്രാസനം

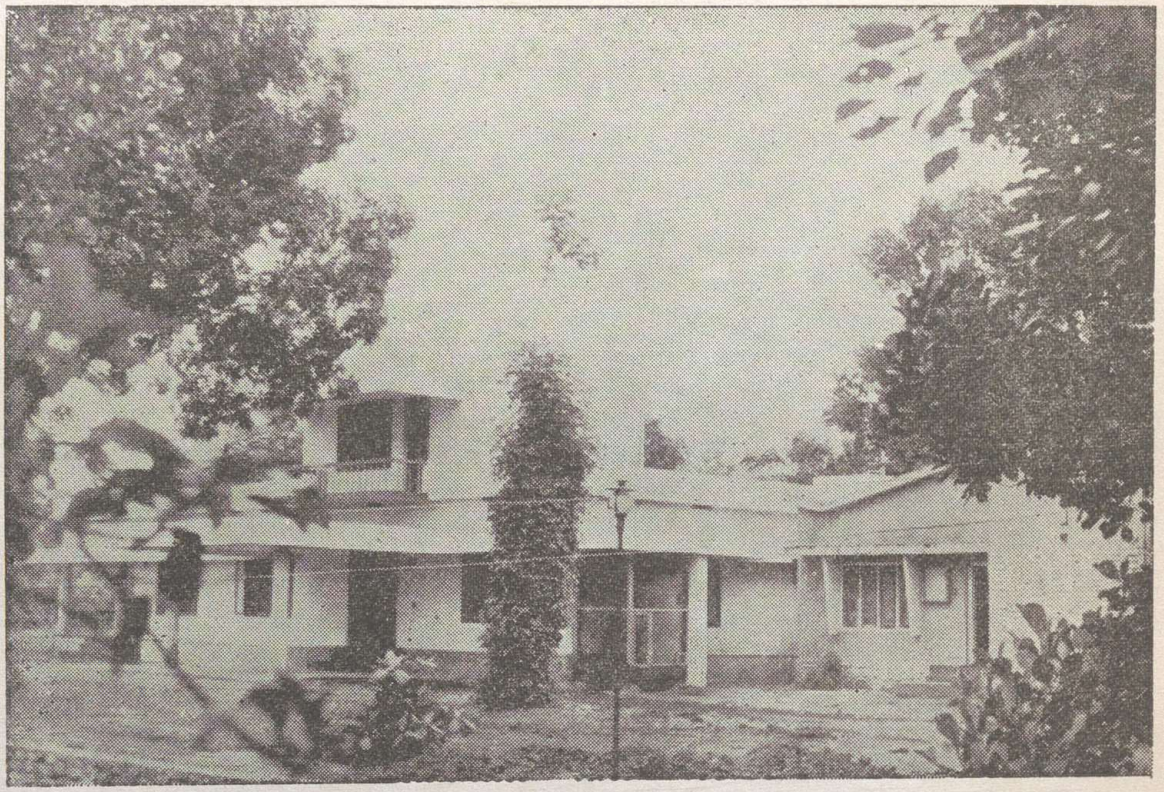

ഭദ്രാസന ആസ്ഥാനം

ചരിത്രം

1982–ൽ കോട്ടയം ഭദ്രാസനത്തെ വിഭജിച്ച് ഹൈറേഞ്ചിലെ പള്ളികളും ചേർത്ത് രൂപീകരിച്ചതാണ് ഇടുക്കി ഭദ്രാസനം. ഭദ്രാസനത്തിന്റെ പ്രഥമ മെത്രാപ്പോലീത്തായായി മാത്യൂസ് മാർ ബർന്നബാസ് മെത്രാപ്പോലീത്താ 1982–ൽ നിയമിതനായി.

സ്ഥിതിവിവരങ്ങൾ:

രണ്ട് കാതോലിക്കേറ്റ് സെന്ററുകളും രണ്ട് യൂണിയൻ പള്ളികളും ഉൾപ്പടെ ഭദ്രാസനത്തിൽ 30 പള്ളികളുണ്ട്. 6 പള്ളികളിൽ മാസത്തിൽ എല്ലാ തവണയും 12 പള്ളികളിൽ രണ്ട് തവണയും 8 പള്ളികളിൽ ഒരു തവണയും 4 പള്ളികളിൽ ശനിയാഴ്ചയും തവണ നടത്തുന്നു. എല്ലാ പള്ളികളിലുംകൂടി രണ്ടായിരത്തിൽപ്പരം കുടുംബങ്ങളുണ്ട്. ഒരു റമ്പാനും 15 വൈദികരും 2 ശെമ്മാശ്ശന്മാരും 4 വൈദികവിദ്യാർത്ഥികളും സഭയിൽ സേവനം അനുഷ്ഠിക്കുന്നു.

കുമളി–കട്ടപ്പന റൂട്ടിൽ ആറാം മൈലിലാണ് ഭദ്രാസനാസ്ഥാനമായ ഗത്സേമോൻ അരമന സ്ഥിതിചെയ്യുന്നത്. ഒരു ചാപ്പൽ ഉൾപ്പെടെയുള്ള അരമനയുടെ ഒന്നാം നിലയുടെ പണി പൂർത്തിയാക്കി കൂദാശ നടത്തി. അരമന നില്ക്കുന്ന സ്ഥലം ഉൾപ്പെടെ മൂന്നിടത്തായി പത്ത് ഏക്കറോളം വസ്തുക്കളുണ്ട്.

ഇടുക്കി ഓർത്തഡോക്സ് മെഡിക്കൽ സെന്റർ, കുളമാവ് സെന്റർ മേരീസ് സോഷ്യൽ വെൽഫെയർ സെന്റർ എന്നിവ ഭദ്രാസനംവക സ്ഥാപനങ്ങളാണ്. സൺഡേസ്കൂൾ, പ്രാർത്ഥനായോഗം, വനിതാസമാജം, യുവജനപ്രസ്ഥാനം എന്നീ ആദ്ധ്യാത്മികസംഘടനകളും ഭംഗിയായി നടക്കുന്നു. വാഴവേലിൽ വി. റവ. കോശി, മെഡിക്കൽ സെന്ററിന്റെ സെക്രട്ടറിയായും വെരി. റവ. ബർസ്ലീപ്പാ റമ്പാൻ ഭദ്രാസന സെക്രട്ടറിയായും ഫാ. എ. വി. കുര്യൻ വൈദികസംഘം സെക്രട്ടറിയായും ഫാ. എം. സി. ഏബ്രഹാം അരമന മാനേജരായും സേവനം അനുഷ്ഠിക്കുന്നു.

വിലാസം: ഗെത്സേമോൻ അരമന,
ചക്കുപള്ളം,
കുമിളി 685 509.

ഫോൺ (അനകര) 48.



നി. വ. ദി. ശ്രീ മാത്യൂസ് മാർ ബർന്നബാസ് മെത്രാപ്പോലീത്താ

ഇടുക്കി ഭദ്രാസനാധിപൻ

നി. വ. ദി. ശ്രീ മാത്യൂസ് മാർ ബർന്നബാസ് മെത്രാപ്പോലീത്താ

പെരുമ്പാവൂരിനടുത്ത് വെങ്ങോല കല്ലറയ്ക്കപറമ്പിൽ കെ. വി. കോരയുടെ മകനായി 1924 ഓഗസ്റ്റ് 9–ന ജനിച്ചു. ഹൈസ്കൂൾ വിദ്യാഭ്യാസാനന്തരം മദ്രാസ് ക്രിസ്ത്യൻ കോളജിൽനിന്നു ബി. എസ്.സിയും ഉസ്മാനിയാ യൂണിവേഴ്സിറ്റിയിൽനിന്നു എം. എസ്.സിയും, സെറാമ്പൂർ യൂണിവേഴ്സിറ്റിയിൽനിന്നു ബി. ഡി. യും കരസ്ഥമാക്കി.

1943–ൽ ശെമ്മാശ്ശുപട്ടവും 1951–ൽ കശ്ശീശാപട്ടവും സ്വീകരിച്ചു. സെക്കൻടാബാദ്, ഹൈദ്രബാദ്, വളയംചിറങ്ങര, കല്ലൂട്ട, ജബൽപൂർ, വെല്ലൂർ, പഴയസെമിനാരി, കോലഞ്ചേരി എന്നീ ഇടവകകളിൽ വികാരിയായി സേവനമനുഷ്ഠിച്ചു.

1976 ഓഗസ്റ്റ് 15–നു മാവേലിക്കരയിൽ കൂടിയ മലങ്കര അസോസിയേഷൻ അദ്ദേഹത്തെ മെത്രാൻ സ്ഥാനത്തേയ്ക്ക് തെരഞ്ഞെടുത്തു. 1977–ൽ റമ്പാനായി. 1978 മെയ് 15–നു പഴഞ്ഞി പള്ളിയിൽവച്ചുനടന്ന മെത്രാൻ സ്ഥാനാഭിഷേകത്തിൽ പ. ബസ്സേലി യോസ് മാത്തോമ്മാ മാത്യൂസ് പ്രഥമൻ കാതോലിക്കാബാവാ, മാത്യൂസ് മാർ ബർന്നബാസ് എന്ന നാമധേയത്തിൽ എപ്പിസ്കോപ്പായായി വാഴിച്ചു. തുടന്നു അങ്കമാലി ഭദ്രാസനത്തിന്റെ അസിസ്റ്റൻറായി നിയമിതനായി. 1981 ഫെബ്രുവരിയിൽ പഴയ സെമിനാരിചാപ്പലിൽവച്ചു പ. കാതോലിക്കാബാവാ ഇദ്ദേഹത്തെ മെത്രാപ്പോലീത്തായായി ഉയത്തി. 1980–85 വരെ കോട്ടയം ഭദ്രാസനത്തിന്റെ അസിസ്റ്റൻറ് മെത്രാപ്പോലീത്തായായി സേവനം അനുഷ്ഠിച്ചു. ഇപ്പോൾ ഇടുക്കി ഭദ്രാസനാധിപനായും അങ്കമാലി ഭദ്രാസന അസിസ്റ്റൻറ് മെത്രാപ്പോലീത്തായായും ഭരണസാരഥ്യം വഹിക്കുന്നു.

മത്തമറിയം വനിതാസമാജം, ബാലികാസമാജം, മദ്യവർജ്ജന ധാമ്മികോന്നമന സമിതി, മലങ്കരസഭാമാസിക എഡിറ്റോറിയൽബോർഡ് എന്നിവയുടെ പ്രസിഡൻറ്, ദിവ്യബോധനം വൈസ്പ്രസിഡൻറ്, കോപ്പറേറ്റീവ് കോളജുകളുടെ മാനേജർ എന്നീ നിലകളിൽ സ്തുത്യർഹമായി സേവനമനുഷ്ഠിക്കുന്നു.

വിശുദ്ധ കുർബാനയുടെ ധ്യാനപഠനം, സൗഖ്യദായകനായ യേശുക്രിസ്തു, ആശ്വാസം നല്കുന്ന പരിശുദ്ധ റൂഹ, ക്രിസ്തീയ ശ്രുപാന്തരം, ധ്യാനമഞ്ജരി, റിജോയിസ് ഇൻ ദി ലോർഡ് തുടങ്ങി നിരവധി ഗ്രന്ഥങ്ങളുടെയും ബുക്ക്ലറ്റുകളുടെയും രചയിതാവാണ്.

ക്ഷേത്രനിർമ്മലമായ ജീവിതവിശുദ്ധിയാൽ അജഗണങ്ങളെ നയിക്കുന്ന തിരുമേനി, മികച്ച ധ്യാനഗുരു, സംഘാടകൻ, ഗ്രന്ഥകർത്താവ് എന്നീ നിലകളിൽ പ്രശസ്തനാണ്.

വിലാസം: ഗത്സേമോൻ
ചക്കുപള്ളം
കുമിളി 685 509 Phone (അനകര) 48.

വെരി. റവ. ബർസംക്കീപ്പാ റമ്പാൻ



കമ്പഴ കിഴക്കു് സെൻറ് ശെമവൂൻദെസ്ലനി ഇടവകാംഗം. കോതാലിൽ മേലോണ്ണിൽ കുര്യൻ ഫിലിപ്പിൻെറ മകൻ. ജനനം: 3-1-1933. ഇൻറർമീഡിയറ്റു് പാസ്സായശേഷം വൈദിക സെമിനാരിയിൽനിന്നു് G. S. T. കരസ്ഥമാക്കി. 1968-ൽ വൈദികനായി. കുന്നുകുഴി, കുമരകം, മുണ്ടക്കയം, നെറ്റിത്തൊഴു, പാമ്പനാർ, തോവാള, കല്ലൂർ, ഏലപ്പാറ എന്നീ ഇടവകകളിൽ സേവനമനുഷ്ഠിച്ചു. ഇടുക്കി ഭദ്രാസന കൗൺസിൽ അംഗം, സഭാ മാനേജിംഗ് കമ്മറ്റി അംഗം എന്നീ നിലകളിൽ സേവനമനുഷ്ഠിച്ചു. 1967 മുതൽ മലങ്കര ചർച്ചു് കോഫി എസ്റ്റേറ്റു് മാനേജരാണു്.

വിലാസം: മലങ്കര ചർച്ചു്, കോഫി എസ്റ്റേറ്റു്, പീരുമേട്ടു്, ഇടുക്കി.

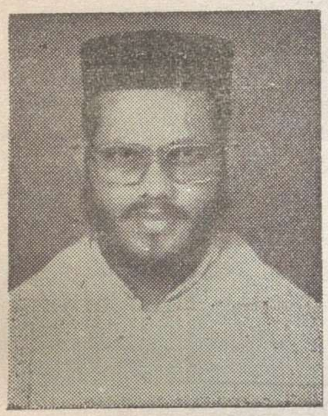

റവ. ഫാ. എം. സി. ഏബ്രഹാം

പെരുമ്പട്ടി സെൻറ് മേരീസു് ഇടവകാംഗമായ ശ്രീ ചാക്കോയുടെ മകനായി 22-8-1943-ൽ ജനിച്ചു. വിദ്യാഭ്യാസാനന്തരം വൈദിക പരിശീലനം നേടി. അവിവാഹിതനാണു്. 18-1-1973-ൽ വൈദികനായി. കുങ്കിരിപ്പെട്ടി, നെറ്റിത്തൊഴു, ശാന്തിഗ്രാം, വലിയതോവാള, എന്നീ ഇടവകകളിൽ സേവനം അനുഷ്ഠിച്ചിട്ടുണ്ടു്. ഇടുക്കി ഭദ്രാസന ആസ്ഥാനമായ ഗത്സീമോൻ അരമന മാനേജരായി സേവനം അനുഷ്ഠിക്കുന്നു.

വിലാസം: ഗത്സീമോൻ അരമന, ചക്കുപള്ളം, ഇടുക്കി.

റവ. ഫാ. എൻ. പി. ഏലിയാസു് B. D.

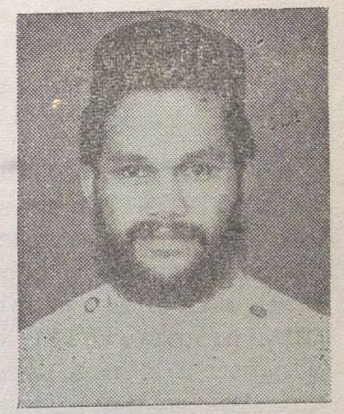

ശാന്തിഗ്രാം സെൻറ് മേരീസു് ഇടവകാംഗം. ചെന്നൻകുന്നേൽ ശ്രീ പോത്തൻ കുര്യൻെറ മകനായി 18-5-1962-ൽ ജനിച്ചു. കോളജു് വിദ്യാഭ്യാസശേഷം ഓർത്തഡോക്സു് സെമിനാരിയിൽനിന്നും G. S. T. യും, സെറാമ്പൂർ യൂണിവേഴ്സിറ്റിയിൽനിന്നു് B. D. യും കരസ്ഥമാക്കി. 9-9-1985-ൽ വിവാഹിതനായി. കൊച്ചറ ഇടശ്ശേരിൽ പരേതനായ മാത്തൻെറ മകൾ അന്നമ്മയാണു് സഹധർമ്മിണി. മകൻ: ജോയിസു് (1) 16-12-1985-ൽ വൈദികനായി. കമ്പംമേട്ടു്, വലിയതോവാള, വെള്ളിമല, കുങ്കിരിപ്പെട്ടി എന്നിവിടങ്ങളിൽ സേവനം അനുഷ്ഠിച്ചിട്ടുണ്ടു്. ഭദ്രാസന സൺഡേസ്കൂൾ ഡിസ്ട്രിക്ടു് ഡയറക്ടർ ആയി സേവനം അനുഷ്ഠിക്കുന്നു.

വിലാസം: ചെന്നൻകുന്നേൽ വീടു്. ശാന്തിഗ്രാം, പി. ഒ., ഇടുക്കി.

റവ. ഫാ. എ. പി. കുര്യൻ B. D.



ശാന്തിഗ്രാം സെൻറ് മേരീസ് ഇടവകാംഗം. ആലഞ്ചൽ പറമ്പിൽ ശ്രീ വറുഗീസ് ചാക്കോയുടെ പുത്രൻ. ജനനം: 20–4–1962. കോളജ് വിദ്യാഭ്യാസാനന്തരം വൈദികസെമിനാരിയിൽ നിന്നു G. S. T. യും, സെറാമ്പൂർ യൂണിവേഴ്സിറ്റിയിൽനിന്നു B. D. യും കരസ്ഥമാക്കി. 27–8–'85 ൽ വിവാഹിതനായി. കരുണാപുരം വാലയിൽ കുര്യന്റെ മകൾ അച്ചാമ്മയാണു സഹധർമ്മിണി. മകൻ. ഗീവറുഗീസ് (1). 17–9–1984–ൽ വൈദികനായി. തോവാള, വെള്ളിമല, ഹേമിബറിയ, കഞ്ഞിക്കുഴി, മാട്ടുക്കട്ട എന്നീ ഇടവകകളിൽ സേവനമനുഷ്ഠിച്ചു.

വിലാസം: ആലഞ്ചുപ്പറമ്പിൽ, ശാന്തിഗ്രാം, പി. ഒ., ഇടുക്കി.

റവ. ഫാ. കെ. റ്റി. ജേക്കബ് G. S. T.



അയ്യപ്പൻ കോവിൽ സെൻറ് മേരീസ് ഇടവകാംഗം. കദളിക്കാട്ട മാലിയിൽ ശ്രീ കെ. ജെ. തോമസിന്റെ മകൻ. ജനനം: 17–6–1959. കോളെജ് വിദ്യാഭ്യാസത്തിനുശേഷം വൈദികസെമിനാരിയിൽനിന്നു G. S. T. ബിരുദം കരസ്ഥമാക്കി. വിവാഹിതൻ (1–7–1985). സഹധർമ്മിണി, കല്ലാർ, തളികപ്പറമ്പിൽ, ശ്രീ റ്റി. ജെ. ചാണ്ടിയുടെ മകൾ അന്നമ്മ. മക്കൾ: അനിത് (2), അജിത് (1), 4–11–1985 ൽ വൈദികനായി. നെടുങ്കണ്ടം, നരിയംപാറ, തങ്കമണി, കരുണാപുരം എന്നീ ഇടവകകളിൽ സേവനമനുഷ്ഠിച്ചിട്ടുണ്ട്. ഭദ്രാസന യുവജനസമാജം വൈസ് പ്രസിഡണ്ടായും, ഭദ്രാസന കൗൺസിൽ മെമ്പറായും സേവനമനുഷ്ഠിക്കുന്നു.

വിലാസം: കദളിക്കാട്ട പറമ്പിൽ, നരിയംപാറ, പി. ഒ..
നരിയംപാറ.

റവ. ഫാ. പി. എം. ജോൺ G. S. T.



കുമ്പഴ സെൻറ് മേരീസ് ഇടവകാംഗം. പാങ്ങാട്ട് ശ്രീ മത്തായിയുടെ മകൻ. 17–5–1939 ൽ ജനിച്ചു. സ്കൂൾ വിദ്യാഭ്യാസത്തിനുശേഷം ഓർത്തഡോക്സ് സെമിനാരിയിൽനിന്നു G. S. T. ബിരുദം നേടി. 18–4–1966 ൽ വിവാഹിതനായി. നൂറനാട് ശ്രീ വാലുകുട്ടി പുത്തൻ വീട് വർഗീസിന്റെ മകൾ പൊന്നമ്മ (അദ്ധ്യാപികയാണു) സഹധർമ്മിണി. മക്കൾ: മാത്യൂസ് (21), വർഗീസ് (18), തോമസ് (10), അന്നമ്മ (4), 29–6–1966–ൽ വൈദികനായി. മൂന്നാർ, കുമിരപ്പെട്ടി, കുട്ടപ്പന തുടങ്ങി 9–ൽപരം ഇടവകകളിൽ സേവനം അനുഷ്ഠിച്ചിട്ടുണ്ട്.

വിലാസം: പാങ്ങാട്ട്, കാഞ്ചിയാർ, കുട്ടപ്പന.



റവ. ഫാ. ജോസഫ് ഒ. ഐ. സി.

വാകത്താനം സെൻറ് മേരീസ് ഇടവകയിൽ ശ്രീ വർഗീസ് കുര്യന്റെ മകനായി 15–8–1935–ൽ ജനിച്ചു. ബഥനി ആശ്രമാംഗം. 5–8–1976–ൽ വൈദികനായി. പിങ്ങഴവനം, തെങ്ങണ, ആനിക്കാട്ട്, കുമ്പനാംകുഴി, ചേറുകുഴി, പുളിയൻമല, തോവാള, കഞ്ഞിക്കുഴി, പുറടി, പള്ളിക്കുന്ന്, കരിമ്പൽ, പട്ടാമ്പി, ഉപ്പുകുന്ന് എന്നിവിടങ്ങളിൽ സേവനം അനുഷ്ഠിച്ചു.

വിലാസം: ബഥനി ആശ്രമം, പെരിനാട്ട്, റാന്നി.



റവ. ഫാ. ഐ. സി. ചക്രോസ് G. S. T.

സൗത്ത് വാഴക്കുളം സെൻറ് ജോർജ് ഇടവകാംഗം. ഐക്കര കുന്നത്ത് ചാക്കപ്പന്റെ മകൻ. 30–7–1955–ൽ ജനിച്ചു. രണ്ടു വർഷത്തെ കോളജ് വിദ്യാഭ്യാസത്തിനുശേഷം ഓത്തഡോക്സ് സെമിനാരിയിൽനിന്ന് G. S. T. ബിരുദം നേടി. 4–10–1981–ൽ വൈദികനായി. അങ്കമാലി, ബഥേരി കത്തീഡ്രൽ, പാറത്തോട്ട്, വാകത്താനം, കരുണാപുരം, കൈതമറ്റം, നെടുങ്കണ്ടം എന്നീ ഇടവകകളിൽ സേവനം അനുഷ്ഠിച്ചിട്ടുണ്ട്. 1982–1986 കാലഘട്ടങ്ങളിൽ വടക്കേവയനാട്ടിലുള്ള മക്കിയാട്ട വനത്തിൽ ഏകാന്തവാസം അനുഷ്ഠിച്ചിട്ടുണ്ട്. കുമളി Inter Religious Dialogue കൺവീനറാണ്.

വിലാസം: ഗത്സീമോൻ അരമന, ചക്കുപള്ളം, കുമളി.



റവ. ഫാ. പ്രകാശ് കുറിയാക്കോസ് G. S. T.

ഉപ്പുതറ ഇടവകാംഗം. പാറത്താനത്ത് ശ്രീ ഇ. കെ. കുര്യന്റെ മകനായി 27–5–1965–ൽ ജനിച്ചു. രണ്ടുവർഷത്തെ കോളജുവിദ്യാഭ്യാസത്തിനുശേഷം ഓത്തഡോക്സ് സെമിനാരിയിൽനിന്നു G. S. T. ബിരുദം നേടി. 25–5–1987-ൽ വിവാഹിതനായി. വാകത്താനം തെക്കേൽ ശ്രീ റ്റി. വി. സ്കറിയയുടെ മകൾ ശാന്തമ്മയാണ് സഹധർമ്മിണി. 17–8–1987–ൽ വൈദികനായി. പുറടി, അമ്പലപ്പുള്ളി, ഹെലിബറിയാ സെൻറ് തോമസ്, ഏലപ്പാറ എന്നീ ഇടവകകളിൽ സേവനം അനുഷ്ഠിച്ചിട്ടുണ്ട്. ഇപ്പോൾ കോളജ് വിദ്യാഭ്യാസം തുടരുന്നു.

വിലാസം: പാറത്താനത്ത്, ഉപ്പുതറ, ഇടുക്കി–686505.

റവ. ഫാ. എം. എസ്. മാത്യു B. A., B. Ed., B. D.

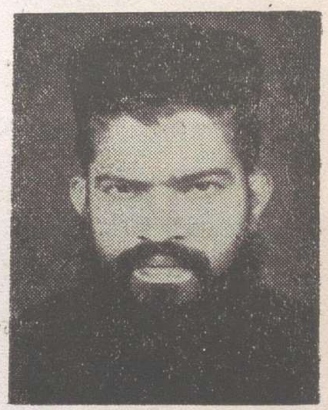

വടക്കൻ മണ്ണൂർ സെൻറ് തോമസ് ഇടവകാംഗം. മറ്റത്തിൽ കുരുവിള സ്സാറിയായുടെ മകൻ. 11–10–1948–ൽ ജനിച്ചു. കേരളാ യൂണിവേഴ്സിറ്റിയിൽ നിന്നു B. A., B. Ed. ബിരുദങ്ങളും, ഓത്തഡോക്സ് സെമിനാരിയിൽനിന്നു G. S. T. യും സെറാമ്പൂർ യൂണിവേഴ്സിറ്റിയിൽനിന്നു B. D. യും ബിരുദങ്ങളും നേടി. വിവാഹിതനാണു. കോത്തല തറക്കുന്നേൽ മറിയാമ്മ (അദ്ധ്യാപിക) യാണു സഹധർമ്മിണി. മക്കൾ: അന്ന (7), അന്നുപ് (5). 10–3–1979-ൽ വൈദികനായി. തേക്കടി, പുറടി, നെറ്റിത്തൊഴു സെൻറ് ജോർജ് എന്നീ ഇടവകകളിൽ സേവനം അനുഷ്ഠിച്ചിട്ടുണ്ടു. സ്ത്രീ അദ്ധ്യാപകനാണു.

വിലാസം: മറ്റത്തിൽ, ചിറ്റടി പി. ഒ., കോട്ടയം.

റവ. ഫാ. എം. എം. വറുഗീസ്



ചിറ്റാർ ഇടവകാംഗം. മാവേലി തുണ്ടിയിൽ ശ്രീ മാത്യുവിൻെറ മകൻ 18–3–1935–ൽ ജനിച്ചു. അഞ്ചുവർഷത്തെ കോളജ് വിദ്യാഭ്യാസത്തിനുശേഷം മംഗലാപുരം സെൻറ് ജോസഫ്സ് സെമിനാരിയിൽ വൈദികപഠനം നടത്തി. വിവാഹിതനാണു. കാട്ടൂർ കാരമല ശ്രീ ജോർജിൻെറ മകൾ അന്നമ്മയാണു സഹധർമ്മിണി (റിട്ട. അദ്ധ്യാപിക). മക്കൾ: ഷാജി (20), ഷൈനി (15). 23–5–1963–ൽ വൈദികനായി. കനകപ്പലം സെൻറ് ജോർജ്, അമയന്നൂർ, വണ്ടിപ്പെരിയാർ, ആലംപള്ളി, ജബൽപ്പൂർ എന്നീ ഇടവകകളിൽ സേവനമനുഷ്ഠിച്ചിട്ടുണ്ടു.

വിലാസം: മാവേലിത്തുണ്ടിയിൽ, വെള്ളിലാംകണ്ടം,
കൽത്തൊട്ടി പി. ഒ., അയ്യപ്പൻകോവിൽ–685507.

റവ. ഫാ. കെ. എസ്. സഖറിയ B. A., B. D.



പിണ്ടിമന സെൻറ് ജോൺസ് ഇടവകാംഗം. കുറിക്കാട്ടു ശ്രീ ചെറിയാൻ സ്സാറിയായുടെ മകനായി 13–6–1946–ൽ ജനിച്ചു. കാലിക്കറ്റു യൂണിവേഴ്സിറ്റിയിൽനിന്നു B.A., ഓത്തഡോക്സ് സെമിനാരിയിൽനിന്നു G.S.T. സെറാമ്പൂർ യൂണിവേഴ്സിറ്റിയിൽനിന്നു B. D. എന്നീ ബിരുദങ്ങളും നേടി. 22–9–1975–ൽ വിവാഹിതനായി. മേലാട്ടു കവുങ്ങുംപള്ളിൽ ശ്രീ കുര്യൻ തോമസിൻെറ മകൾ ലീലയാണു സഹധർമ്മിണി (അദ്ധ്യാപിക). മക്കൾ: ബ്ലസ്സി (12), ബേസിൽദാസ് (10), ബിൻസി (8). 9–10–1975–ൽ വൈദികനായി. അയ്യപ്പൻകോവിൽ, നരിയംപാറ, കൊച്ചറ എന്നീ ഇടവകകളിൽ സേവനമനുഷ്ഠിച്ചു. ദ്രോസനവൈദികസംഘം സെക്രട്ടറിയായും സേവനമനുഷ്ഠിച്ചിട്ടുണ്ടു.

വിലാസം: കുറിക്കാട്ടു വീട്ടു, അയ്യപ്പൻകോവിൽ.



റവ. ഡീക്കൻ കൂറിയാക്കോസ് ചാണ്ടി G.S.T.

കല്ലാർ, സെൻറ് മേരീസ് ഇടവകാംഗം. തളിയപറമ്പിൽ ശ്രീ റവി.ജെ. ചാണ്ടിയുടെ മകനായി 17–1–1966 ൽ ജനിച്ചു. രണ്ടുവഷ്ത്തെ കോളെജു വിദ്യാഭ്യാസത്തിനുശേഷം ഓത്തഡോക്സ് സെമിനാരിയിൽ നിന്നും ജി. എസ്സ്. റവി. ബിരുദം നേടി. 8–7–1987–ൽ അവുപ്പദ്യക്കനോ പട്ടം സ്വീകരിച്ചു.

വിലാസം: തളിയപ്പറമ്പിൽ, കല്ലാർ പി. ഒ., തൂക്കുപാലം.



റവ. ഡീക്കൻ പോൾ എബ്രഹാം

കുങ്കിരിപ്പെട്ടി സെൻറ് തോമസ് ഇടവകാംഗം, ഇടത്തറ ശ്രീ കെ. സി. എബ്രഹാമിൻെറ മകനായി 12–2–1965–ൽ ജനിച്ചു. കോളജ് വിദ്യാഭ്യാസത്തിനുശേഷം വൈദിക സെമിനാരിയിൽ പഠനം പൂത്തിയാക്കി. 13–3–'88–ൽ അവുപ്പദ്യക്കനോ പട്ടം സ്വീകരിച്ചു.

വിലാസം: ഇടത്തറയിൽ, ചക്കുപള്ളം പി. ഒ., കുമളി 685509.

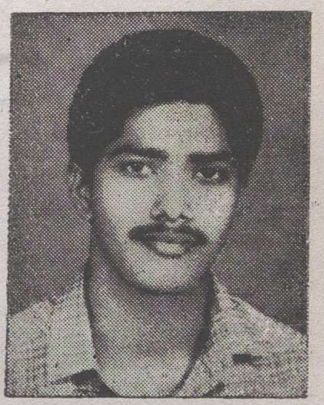

ശ്രീ ജിജി. കെ. തോമസ്

കാത്തികപ്പള്ളി സെൻറ് തോമസ് ഇടവകാംഗം. കണ്ടത്തിൽ പരേതനായ ശ്രീ ജി. തോമസിൻെറ മകനായി 8–5–1967–ൻ ജനിച്ചു. കോളജു വിദ്യാഭ്യാസത്തിനുശേഷം ഇപ്പോൾ വൈദികസെമിനാരി വിദ്യാത്ഥിയാണ്.

വിലാസം: കണ്ടത്തിൽ, കാത്തികപ്പള്ളി പി. ഒ.,
ആലപ്പുഴ 690516.

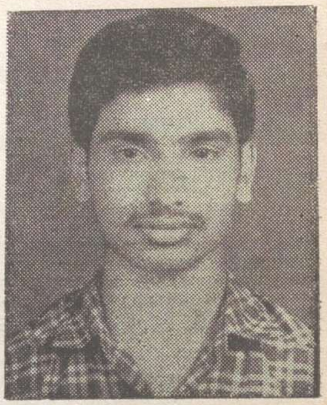

ശ്രീ ജോർജ് വറുഗീസ് B. Com.

അയ്യപ്പൻകോവിൽ സെൻറ് മേരീസ് ഇടവകാംഗം. തുമ്പുങ്കൽ ശ്രീ റ്റി. എം. വറുഗീസിന്റെ മകൻ. 4–3–1966–ൽ ജനിച്ചു. കേരളാ യൂണിവേഴ്സിറ്റിയിൽനിന്നു B. Com. ബിരുദം നേടി. ഇപ്പോൾ വൈദികസെമിനാരി വിദ്യാർത്ഥിയാണു.

വിലാസം: തുമ്പുങ്കൽ, മേരികുളം, അയ്യപ്പൻകോവിൽ–685507.

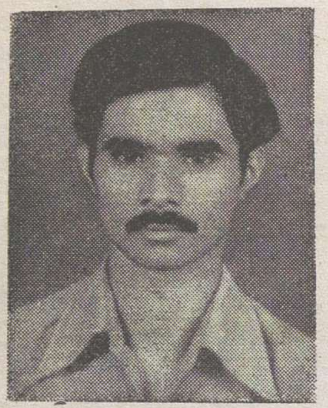

ശ്രീ ബേബി ജോർജ്

നരിയംപാറ സെൻറ് മേരീസ് ഇടവകാംഗം. പള്ളിയമ്പിൽ ശ്രീ വറുഗീസിന്റെ മകനായി 17–2–1964–ൽ ജനിച്ചു. കോളജുവിദ്യാഭ്യാസാനന്തരം ഇപ്പോൾ വൈദികസെമിനാരി വിദ്യാർത്ഥിയാണു.

വിലാസം: പള്ളിയമ്പിൽ, കാഞ്ചിയാർ പി. ഒ.,
ഇടുക്കി–685511.



ശ്രീ സജി കെ. വറുഗീസ്

പുള്ളിക്കാനം സെൻറ് പീറ്റേഴ്സ് ഇടവകാംഗം. നെല്ലാലപ്പാറ ശ്രീ വറുഗീസ് ചെറിയാന്റെ മകൻ. 17–10–1969–ൽ ജനിച്ചു. കോളജു വിദ്യാഭ്യാസത്തിനുശേഷം ഇപ്പോൾ വൈദികസെമിനാരി വിദ്യാർത്ഥിയാണു.

വിലാസം: നെല്ലാലപ്പാറ വീട്,
പുള്ളിക്കാനം പി. ഒ., ഇടുക്കി–685503.

കണ്ടനാട്ട് ഭദ്രാസനം

ചരിത്രം

1876–ൽ മുളന്തുരുത്തിയിൽ നടന്ന മലങ്കര സുറിയാനി ക്രിസ്ത്യാനി അസോസിയേഷനിൽ വച്ച് കണ്ടനാട് ഭദ്രാസനം രൂപീകൃതമായി. പ്രഥമ ഭദ്രാസനാധിപനായി പൗലോസ് മാർ ഈവാനിയോസ് മെത്രാപ്പോലീത്താ നിയമിതനായി. ഔഗേൻ മാർ തീമോത്തിയോസ്, പൗലോസ് മാർ പീലക്സിനോസ് എന്നീ മെത്രാപ്പോലീത്താമാർ വിവിധ കാലയളവിൽ ഭരണം നടത്തി. 1976 ജൂലൈ 19 മുതൽ ജോസഫ് മാർ പക്കോമിയോസ് മെത്രാപ്പോലീത്ത ഭരണസാരഥ്യം വഹിക്കുന്നു. ഭദ്രാസനാസ്ഥാനം മുളന്തുരുത്തി വെട്ടിയ്ക്കൽ ദയറായാണ്.

സ്ഥിതിവിവരങ്ങൾ

കാതോലിക്കേറ്റ് സെൻറുകളും ചാപ്പലുകളുമുൾപ്പെടെ 75 പള്ളികളുള്ള ഈ ഭദ്രാസനത്തിൽ 41 വൈദികരും 7 ശെമ്മാശന്മാരും 3 വൈദിക വിദ്യാർത്ഥികളും സേവനമനുഷ്ഠിക്കുന്നു. പിറവം, പെരുവ, മണകുന്നം, ഊരമന, പാലക്കുഴ, വലമ്പൂർ എന്നിവിടങ്ങളിൽ കാതോലിക്കേറ്റ് സെൻറുകൾ പ്രവർത്തിക്കുന്നു. മീമ്പാറ, നെച്ചൂർ എന്നിവിടങ്ങളിലെ കാതോലിക്കേറ്റ് സെൻറുകളുടെ പണി പൂർത്തിയായിക്കൊണ്ടിരിക്കുന്നു.

എല്ലാ ആദ്ധ്യാത്മിക സംഘടനകളും ഭദ്രാസന, ഡിസ്ട്രിക്ട്, ഇടവക തലത്തിൽ പ്രവർത്തിക്കുന്നുണ്ട്. ഫാ. എൻ. ഐ. പൗലോസ് ഭദ്രാസന സെക്രട്ടറിയായും ഫാ. കോനാട്ട് ജോൺസ് എബ്രഹാം ഭദ്രാസന വൈദികസംഘം സെക്രട്ടറിയായും സേവനമനുഷ്ഠിക്കുന്നു.

വിലാസം: സെൻറ് തോമസ് ദയറാ, വെട്ടിക്കൽ, മുളന്തുരുത്തി,
എറണാകുളം. phone: 220



നി. വ. ദി. ശ്രീ ജോസഫ് മാർ പക്കോമിയോസ് മെത്രാപ്പോലീത്താ

കണ്ടനാട് ഭദ്രാസനാധിപൻ

നി. വ. ദി. ശ്രീ ജോസഫ് മാർ പക്കോമിയോസ് മെത്രാപ്പോലീത്താ

മുളന്തുരുത്തി പൂവത്തുങ്കൽ ശ്രീ വക്കിയുടേയും ശ്രീമതി അന്നമ്മയുടെയും മകനായി 1926 ജൂൺ 19–ന് ജനിച്ചു. സ്കൂൾവിദ്യാഭ്യാസം പിറവം സെൻറ് ജോസഫ് ഹൈസ്കൂളിൽ പൂർത്തിയാക്കി.

പത്തനംതിട്ട കാതോലിക്കേറ്റ് കോളജിൽനിന്നു് ഇൻറർമീഡിയറും, എറണാകുളം സെൻറ് ആൽബർട്ട്സ് കോളജിൽനിന്നു് B. A. യും എറണാകുളം മഹാരാജാസ് കോളജിൽനിന്നു് ഹിസ്റ്ററിയിലും, പൊളിറ്റിക്സിലും M. A. യും കരസ്ഥമാക്കി. ഇംഗ്ലണ്ടിലെ കാർഡീഫ് സെൻറ് മൈക്കിൾസ് കോളജിൽ വേദശാസ്ത്രത്തിൽ ഉപരിപഠനം നടത്തി.

1945 ഏപ്രിൽ 7–ന് ശെമ്മാശപട്ടവും, 1952 ജൂൺ 22–ന് വൈദികപട്ടവും സ്വീകരിച്ചു. പറന്തൽ, വയലത്തല, ഫോർട്ടുകൊച്ചി, എറണാകുളം, സിങ്കപ്പൂർ, മലയ, ലണ്ടൻ എന്നിവിടങ്ങളിൽ വികാരിയായി സേവനമനുഷ്ഠിച്ചു. യുവജനപ്രസ്ഥാനം വൈസ് പ്രസിഡൻറ്, പ. സുന്നഹദോസ് ഓഫീസ് സെക്രട്ടറി എന്നീ നിലകളിൽ പ്രവർത്തിച്ച ഇദ്ദേഹത്തെ 1974–ൽ നിരണത്തുകൂടിയ മലങ്കരസുറിയാനിക്രിസ്ത്യാനി അസോസിയേഷൻ മെത്രാൻസ്ഥാനത്തേക്കു് തെരഞ്ഞെടുത്തു.

1975 ഫെബ്രുവരി 15–ന് പുത്തൻകാവു് പള്ളിയിൽവച്ചു് ദാനിയേൽ മാർ പീലക്സിനോസ് മെത്രാപ്പോലീത്താ റമ്പാൻസ്ഥാനം നൽകി. 1975 ഫെബ്രുവരി 16–ന് നിരണത്തുവച്ചു നടന്ന മെത്രാൻസ്ഥാനാഭിഷേകത്തിൽ ഇദ്ദേഹത്തെ ജോസഫ് മാർ പക്കോമിയോസ് എന്ന നാമധേയത്തിൽ മെത്രാപ്പോലീത്തായായി വാഴിച്ചു. 1976 ജൂലൈ 19 മുതൽ കണ്ടനാട് ഭദ്രാസനാധിപനായി നിയമിതനായി.

പ. എപ്പിസ്കോപ്പൽ സുന്നഹദോസ് സെക്രട്ടറി, കാതോലിക്കേറ്റ് ആൻഡ് എം. ഡി. സ്കൂൾ കോർപ്പറേറ്റ് മാനേജർ, മലങ്കരസഭാ ഫിനാൻസ് കമ്മിറ്റി ചെയർമാൻ, ദിവ്യബോധനം വൈസ് പ്രസിഡൻറ്, മലങ്കര മെത്രാപ്പോലീത്തായുടെ അസിസ്റ്റൻറ് എന്നീ നിലകളിൽ സ്തുത്യർഹമായി സേവനമനുഷ്ഠിക്കുന്നു.

വടക്കൻ മേഖലകളിൽ മലങ്കരസഭയുടെ യശസ്സുയർത്തുന്നതിനുവേണ്ടി അക്ഷീണം പ്രയത്നിച്ചുകൊണ്ടിരിക്കുന്ന ഇദ്ദേഹം മികച്ച സംഘാടകനും പ്രഭാഷകനുമാണ്.

വിലാസം: സെൻറ് തോമസ് ദയറ,
വെട്ടിക്കൽ, മുളന്തുരുത്തി, എറണാകുളം.

വെരി. റവ. ഏബ്രഹാം കോർ എപ്പിസ്കോപ്പാ



കുത്താട്ടുകുളം സെന്റർ സ്റ്റീഫൻസ് ഇടവകാംഗം. കണ്ടത്തിൽ പുത്തൻപുരയിൽ ദിവ്യശ്രീ യോഹന്നാൻ കോർ എപ്പിസ്കോപ്പായുടെ പുത്രനായി 2–11–1914–ൽ ജനിച്ചു. വിദ്യാഭ്യാസാനന്തരം ആലുവാ സെമിനാരിയിലും മഞ്ഞനിക്കര സെമിനാരിയിലും വൈദികപരിശീലനം നേടി. വിവാഹിതനാണ്. കുത്താട്ടുകുളം സെന്റർ സ്റ്റീഫൻസ് ഇടവകയിൽ റേച്ചലാണ് സഹധർമ്മിണി. മക്കൾ: ജോയി (48), ബാബു (43), ജോർജ്ജ് (38), ഫാ. മാത്യൂസ് (35), കുഞ്ഞുമോൾ (40), ചിത്ര (21). 3–7–1938–ൽ വൈദികനായി. വൈക്കം, മൂന്നാർ, പീച്ചാനിക്കാട്ട്, കരകുന്നം, വടകര, പുതുവേലി, കുത്താട്ടുകുളം എന്നീ ഇടവകകളിൽ സേവനമനുഷ്ഠിച്ചു. സഭാമാനേജിംഗ് കമ്മറ്റി മെമ്പർ ആയി ഇരുന്നിട്ടുണ്ട്.

വിലാസം: കണ്ടത്തിൽ പുത്തൻപുരയിൽ,
പുതുവേലി, മോനിപ്പള്ളി 686641.

വെരി. റവ. ഒ. സി. കുറിയാക്കോസ് കോർ എപ്പിസ്കോപ്പാ
B. A., B. T., P. D. P. T.



തേവനാൽ സെന്റർ ബഹനാൻസ് ഇടവകാംഗം. വെട്ടിക്കൽ ഓലിയിൽ കുനപ്പിള്ളിൽ ശ്രീ ചാക്കോയുടെ പുത്രനായി 24–6–1927–ൽ ജനിച്ചു. കേരളാ യൂണിവേഴ്സിറ്റിയിൽനിന്നും B. A., B. T. ബിരുദങ്ങളും, ലണ്ടനിൽ ഹിത്രോപ്പ് യൂണിവേഴ്സിറ്റിയിൽനിന്നും P. D. P. T. ബിരുദവും കരസ്ഥമാക്കി. 7–5–1952–ൽ വിവാഹിതനായി. തിരുവല്ല കണിയാമ്പറമ്പിൽ ശ്രീ വറുഗീസിന്റെ മകൾ ഏലിയാമ്മയാണ് സഹധർമ്മിണി (അദ്ധ്യാപിക). മക്കൾ: ഡോ. ജേക്കബ് (35), ജോർജ്ജ് (33), തോമസ് (31), മോനി (29), എബി (27), റജി (24). 1953–ൽ വൈദികനായി. ലണ്ടൻ, തേവനാൽ എന്നീ ഇടവകകളിൽ സേവനമനുഷ്ഠിച്ചു. തലക്കോട്ട് സെന്റർ മേരീസ് ഹൈസ്കൂൾ, ബോയിസ് ഹോം, ഐ. റ്റി. സി. ഇവയുടെ സ്ഥാപകൻ. 1982–ൽ കോർ എപ്പിസ്കോപ്പാ സ്ഥാനം ലഭിച്ചു.

വിലാസം: ഓലിയിൽ കുനപ്പിള്ളിൽ, വെട്ടിക്കൽ,
(Via) മുളന്തുരുത്തി – 682314.

വെരി. റവ. റ്റി. വി. ഫിലിപ്പോസ് കോർ എപ്പിസ്ക്കോപ്പാ



മേൽപ്പാടം സെന്റർ കുറിയാക്കോസ് ഇടവകാംഗം. ശ്രീ ടി. ജി. വറുഗീസിന്റെ മകനായി 17–6–1921–ൽ ജനിച്ചു. സ്കൂൾ വിദ്യാഭ്യാസത്തിനുശേഷം ഓർത്തഡോക്സ് സെമിനാരിയിൽ, ഹ്രസ്വകാലകോഴ്സ് പൂർത്തിയാക്കി. സെന്റർ വ്ളാഡിമർ തിയോളജിക്കൽ സെമിനാരിയിലും (ന്യൂയോർക്ക്) വേദശാസ്ത്രപഠനം നടത്തി. 1947–സെപ്തംബർ 28–ന് വൈദികനായി. കണ്ടനാട് കർമ്മേൽ ദയറാംഗം. കർമ്മേൽ ദയറാ മാനേജറായും, സ്ളീബാദാസ സമൂഹത്തിന്റെ സെക്രട്ടറിയായും സേവനം അനുഷ്ഠിക്കുന്നു. 1963 ഒക്ടോബർ 27–ന കോർ എപ്പിസ്കോപ്പാ സ്ഥാനം ലഭിച്ചു.

വിലാസം: കർമ്മേൽ ദയറാ, കണ്ടനാട്.

റവ. ഫാ. ററി. വി. ആൻഡ്രൂസ് B. A., B. D.



വലമ്പൂർ സെൻറ് മേരീസ് ഇടവകാംഗം. തേരവക്കാട്ടിൽ ശ്രീ ററി. സി. വറുഗീസിൻെറ പുത്രനായി 1–11–1952–ൽ ജനിച്ചു. കേരളായൂണിവേഴ്സിറ്റിയിൽനിന്നു B. A., വൈദിക സെമിനാരിയിൽനിന്നു G. S. T., സെറാമ്പൂരിൽനിന്നു B. D. എന്നീ ബിരുദങ്ങളും കരസ്ഥമാക്കി. 18-1-1982–ൽ വിവാഹിതനായി. സഹധർമ്മിണി, പാങ്കോട്, മുണ്ടകൽ, ശ്രീ പൌലൂസ് യൊയാക്കിയുടെ മകൾ, സിസിലി. മകൻ: സിബി (6). 14–3–1982–ൽ വൈദികനായി. ആറിൻകുന്നു, പെരുമ്പടവം, പാറേൽ, മുളക്കുളം, കോലഞ്ചേരി, മൂലമറ്റം, മുട്ടം എന്നീ ഇടവകകളിൽ സേവനമനുഷ്ഠിച്ചു. കണ്ടനാട് ഭദ്രാസന യുവജനപ്രസ്ഥാനം വൈസ് പ്രസിഡൻറായി പ്രവത്തിക്കുന്നു. കോലഞ്ചേരി എം. എം. എം. ഹോസ്പിറ്റൽ അസിസ്റ്റൻറ് ചാപ്പ്യയിനായി പ്രവർത്തിക്കുന്നു.

വിലാസം: തേരവക്കാട്ടിൽ, വലമ്പൂർ, പട്ടിമറ്റം പി. ഒ.

റവ. ഫാ. എം. വി. ഏബ്രഹാം G. S. T.



കടമറ്റം സെൻറ് ജോർജ്ജ് ഇടവകാംഗം. പൂവത്തുംവീട്ടിൽ ശ്രീ വർക്കിയുടെ പുത്രനായി 17–1–1932–ൽ ജനിച്ചു. സ്കൂൾ വിദ്യാഭ്യാസാനന്തരം വൈദികസെമിനാരിയിൽ നിന്നു G. S. T. കരസ്ഥമാക്കി. 22–6–1956–ൽ വിവാഹിതനായി. പിറമാടം ചാലുനിലത്തു ശ്രീ പൈലിയുടെ പുത്രി ഏലിയാമ്മയാണു സഹധർമ്മിണി. മക്കൾ: സണ്ണി (31), ആലി (27), അന്ന (22). 22-10–1956–ൽ വൈദികനായി. കാരാപ്പുഴ, വളയൻചിറങ്ങര, കോയമ്പത്തൂർ സെക്കൻറാബാദ്, അയ്യമ്പള്ളി, ചെറായി, കോലഞ്ചേരി എന്നീ ഇടവകകളിൽ സേവനമനുഷ്ഠിച്ചു. കോലഞ്ചേരി M. M. M. ആശുപത്രി വൈസ് പ്രസിഡൻറ്, കോലഞ്ചേരി ഡിഡ്ടിക് സൺഡേസ്കൂൾ ഇൻസ്പക്ടർ എന്നീ നിലകളിൽ സേവനമനുഷ്ഠിച്ചിട്ടുണ്ട്. കോലഞ്ചേരി Y. M. C. A. വൈസ്പ്രസിഡൻറായും, സെൻറ് പീറേഴ്സ് കോളജ് ഗവേണിംഗ് ബോർഡ്മെമ്പർ ആയും സേവനം അനുഷ്ഠിക്കുന്നു.

വിലാസം: പൂവത്തുംവീട്ടിൽ, കടമറ്റം 682322.

റവ. ഫാ. ഏബ്രഹാം പാലപ്പള്ളിൽ



പാമ്പാക്കുട സെൻറ് തോമസ് ഇടവകാംഗം. പാലപ്പള്ളിൽ ശ്രീ ഐസക്കിൻെറ പുത്രനായി 1–12–1957–ൽ ജനിച്ചു. കോളജുവിദ്യാഭ്യാസാനന്തരം വൈദികസെമിനാരിയിൽ പഠനം പൂത്തിയാക്കി. 1–9–1986–ൽ വിവാഹിതനായി. മേക്കാടമ്പ്, മുപ്പള്ളിയിൽ കുന്നത്തൂൽ ശ്രീ എം. എം. പോളിൻെറ മകൾ മിഗിയാണു സഹധർമ്മിണി. മകൾ: സാറാ (1). 11–12–1986–ൽ വൈദികനായി. പാമ്പാക്കുട സെൻറ് തോമസ് ഇടവകയിൽ സേവനമനുഷ്ഠിച്ചു വരുന്നു.

വിലാസം: പാലപ്പള്ളിൽ, പാമ്പാക്കുട, മൂവാറ്റുപുഴ.

റവ. ഫാ. ഏബ്രഹാം വാലയിൽ



കോലഞ്ചേരി സെൻറ് പീറേഴ്സ് ഇടവകാംഗം. വാലയിൽ റവ. ഫാ. ഏലിയാസിൻെറ മകനായി 17–8–1936–ൽ ജനിച്ചു. രണ്ടു വർഷത്തെ കോളജ് വിദ്യാഭ്യാസത്തിനുശേഷം വൈദികപരിശീലനം നേടി. വെട്ടിക്കൽ, സെൻറ് തോമസ് ദയറാംഗം. 12–10–1968–ൽ വൈദികനായി. കോലഞ്ചേരി, നെല്ലിക്കുന്ന്, ഞാറയ്ക്കാട്, വണ്ണപ്പുറം, പാറത്തോട്, വെട്ടിക്കൽ, പുത്തൻകുരിശ് എന്നീ ഇടവകകളിൽ സേവനമനുഷ്ഠിച്ചു. കൊച്ചി, അങ്കമാലി, കണ്ടനാട് ഭദ്രാസന വൈദികക്ഷേമനിധി ട്രഷറർ, കോലഞ്ചേരി വിവാഹസഹായനിധി സെക്രട്ടറി എന്നീ നിലകളിൽ പ്രവർത്തിച്ചു. വെട്ടിക്കൽ സെൻറ് തോമസ് ദയറാ മാനേജരായി പ്രവർത്തിക്കുന്നു.

വിലാസം: വെട്ടിക്കൽ സെൻറ് തോമസ് ദയറാ,
വെട്ടിക്കൽ പി. ഒ., മുളന്തുരുത്തി.

റവ. ഫാ. ഒ. വി. ഏലിയാസ് B. A., G. S. T.



വരിക്കോലി സെൻറ് മേരീസ് ഇടവകാംഗം. മഴുവന്തപ്പുറമ്പിൽ ശ്രീ വക്കിയുടെ മകനായി 22–2–1938–ൽ ജനിച്ചു. കേരളാ യൂണിവേഴ്സിറ്റിയിൽനിന്ന് B. A. യും വൈദിക സെമിനാരിയിൽനിന്ന് G. S. T യും കരസ്ഥമാക്കി. 3–5–1965–ൽ വിവാഹിതനായി. ചെറുതോട്ടുകുന്നേൽ, മൂലയിൽ ശ്രീ ഉതുപ്പിൻെറ മകൾ അന്നമ്മയാണ് സഹധർമ്മിണി (അദ്ധ്യാപിക). മക്കൾ: ജോജ്ജ് (23), ജോസഫ് (17), മാത്യു (16). 16–5–1965–ൽ വൈദികനായി. വെള്ളത്തുവൽ, വേളൂർ, വലമ്പൂർ, ബോംബെ, താഴത്തങ്ങാടി എന്നീ ഇടവകകളിൽ സേവനമനുഷ്ഠിച്ചിട്ടുണ്ട്. ഇപ്പോൾ എറണാകുളം സെൻറ് മേരീസ് പള്ളിയിൽ വികാരിയായി സേവനം അനുഷ്ഠിക്കുന്നു.

വിലാസം: സെൻറ് മേരീസ് ഓർത്തഡോക്സ് പള്ളി,
പാർക്ക് അവന്യൂ, എറണാകുളം 682011.

റവ. ഫാ. ഠറി. പി. ഏലിയാസ് B. Sc., B. D., M. Th.

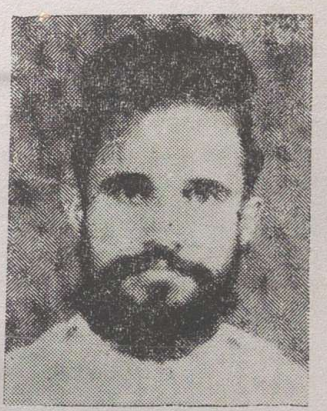

വലമ്പൂർ സെൻറ് മേരീസ് ഇടവകാംഗം. വെട്ടിക്കൽ ഐനാട്ട് ശ്രീ ഇട്ടൻ പത്രോസിൻെറ മകനായി 5–11–1945–ൽ ജനിച്ചു. കേരളാ യൂണിവേഴ്സിറ്റിയിൽനിന്ന് B. Sc., വൈദികസെമിനാരിയിൽനിന്ന് G. S. T., സെറാമ്പൂരിൽനിന്ന് B. D., M. Th. എന്നീ ബിരുദങ്ങളും കരസ്ഥമാക്കി. 10–11–1974–ൽ വിവാഹിതനായി. കടയിരുപ്പ്, കരമാലിൽ ശ്രീ കെ. സി. പീറ്ററിൻെറ മകൾ ഏലിയാമ്മയാണ് സഹധർമ്മിണി. മക്കൾ: ലിസ (13), ലിൻസ് (10). 23–12–1974–ൽ വൈദികനായി. വെള്ളൂർ, പുളിക്കൽകവല, പാമ്പാക്കുട, കീഴമുറി, നെച്ചൂർ എന്നീ ഇടവകകളിൽ സേവനമനുഷ്ഠിച്ചു. കോട്ടയം സോഫിയാ സെൻറർ പ്രോഗ്രാം സെക്രട്ടറി, മാവേലിക്കര മിഷൻ ട്രെയിനിംഗ് സെൻറർ അദ്ധ്യാപകൻ, തലക്കോട് പി. എം. ജി. സെൻറർ കറസ്പോണ്ടൻറ്, വൈദികസെമിനാരി ഫിനാൻസ് പ്രോമോട്ടർ എന്നീ നിലകളിൽ സേവനം അനുഷ്ഠിക്കുന്നു.

വിലാസം: ഐനാട്ട്, വെട്ടിക്കൽ, മുളന്തുരുത്തി.

റവ. ഫാ. എൻ. വി. ഔസേഫ് B. A., B. D.



വലമ്പൂർ സെൻറ് മേരീസ് ഇടവകാംഗം. ഞാറക്കാട്ടിൽ, ശ്രീ പി. ഗീവറുഗീസിൻെറ മകനായി 18–6–1946–ൽ ജനിച്ചു. കേരളാ യൂണിവേഴ്സിറ്റിയിൽനിന്നു B. A. യും വൈദികസെമിനാരിയിൽനിന്നു G. S. T. യും സെറാമ്പൂരിൽനിന്നു B.D. യും കരസ്ഥമാക്കി. 23–2–1976–ൽ വിവാഹിതനായി. കടമറ്റം, സൗത്തു മഴുവന്നൂർ ഇടശ്ശേരിൽ ശ്രീ വക്കി ജോഷ്വായുടെ മകൾ സാറാമ്മയാണു സഹധർമ്മിണി. മക്കൾ: ജസ്റ്റിൻ (11), ജോഷി (9), എബി(7), ആലീസ് (3). 4–4–1976–ൽ വൈദികനായി. ആട്ടിൻകുന്നു, പെരുവ, കാക്കൂർ, വെട്ടിക്കൽ ദയറാ എന്നീ ഇടവകകളിൽ സേവനം അനുഷ്ഠിച്ചു.

വിലാസം: ഞാറക്കാട്ടിൽ, വലമ്പൂർ,
കടയിരിപ്പ് പി. ഒ., കോലഞ്ചേരി.

റവ. ഫാ. പി. യു. കുറിയാക്കോസ് B. Sc., B. Ed.



പെരുമ്പടവം സെൻറ് ജോർജ് ഇടവകാംഗം. പോത്താറയിൽ ശ്രീ മാണി ഉലഹന്നാൻെറ മകനായി 9–3–1945–ൽ ജനിച്ചു. കേരളാ യൂണിവേഴ്സിറ്റിയിൽനിന്നു B. Sc. യും B. Ed. ഉം കരസ്ഥമാക്കി. 8–11–1970–ൽ വിവാഹിതനായി. പെരുമ്പടവം ഇഞ്ചക്കാട്ടിൽ ശ്രീ വക്കി ഐപ്പിൻെറ മകൾ ഏലിയാമ്മയാണു സഹധർമ്മിണി. മക്കൾ: സെസിൽ (16), സെറിൻ (13), സെനോ (10). 29–7–1971–ൽ വൈദികനായി. മുളക്കുളം, പെരുമ്പടവം എന്നീ ഇടവകകളിൽ സേവനം അനുഷ്ഠിച്ചിട്ടുണ്ടു. അദ്ധ്യാപകൻ, ഭദ്രാസന സൺഡേ സ്കൂൾ ഡയറക്ടർ എന്നീ നിലകളിലും സേവനം അനുഷ്ഠിക്കുന്നു.

വിലാസം: പോത്താറയിൽ, പെരുമ്പടവം പി. ഒ.,
ഇലഞ്ഞി–686665.

റവ. ഫാ. ഗീവറുഗീസ്

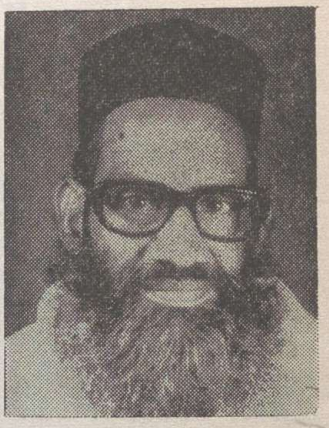

ഊരമന സെൻറ് മേരീസ് ഇടവകാംഗം. മേപ്പനാൽ ശ്രീ വക്കി ഔസേപ്പിൻെറ മകനായി 17–10–1934–ൽ ജനിച്ചു. സ്കൂൾവിദ്യാഭ്യാസത്തിനുശേഷം വൈദികപരിശീലനം നേടി. 30–1–1956–ൽ വിവാഹിതനായി. പാലക്കുഴ, മരുത്തനാട്ട് ശ്രീ പൈലിയുടെ മകൾ അന്നമ്മയാണു സഹധർമ്മിണി. മക്കൾ; മേഴ്സി (30), ഹെലനി (25). 22–10–1958–ൽ വൈദികനായി. നെല്ലിക്കുന്നു, ഊരമന, ആമയപ്പാറ, കീഴമുറി, മഴുവാടി, ഇടുക്കി എന്നീ ഇടവകകളിൽ സേവനമനുഷ്ഠിച്ചിട്ടുണ്ടു.

വിലാസം: മേപ്പനാൽ, ഊരമന പി. ഒ.,
മുവാറ്റുപുഴ–686730.

റവ. ഫാ. ഗീവറുഗീസ് ചെമ്മനം B. A.



മണ്ണൂക്കുന്ന് സെൻറ് മേരീസ് ഇടവകാംഗം. 1916 മെയ് 16-ന ചെമ്മനത്തേൽ യോഹന്നാൻ കത്തനാരുടെ മകനായി ജനിച്ചു. കേരളാ യൂണിവേഴ്സിറ്റിയിൽനിന്ന് B. A. ബിരുദം നേടി. വിവിധ മല്പാന്മാരുടെയും, അഭി. ഔഗേൻ മാർ തീമോഥെയോസ് മെത്രാപ്പോലീത്തായുടേയും കീഴിൽ വൈദികാഭ്യസനം നടത്തി. അവിവാഹിതനാണ്. 1-3-1942-ൽ വൈദികപട്ടം സ്വീകരിച്ചു. മണ്ണൂക്കുന്ന്, മൂവാറ്റുപുഴ, ആലുവ, പെരുവ എന്നീ ഇടവകകളിൽ സേവനം അനുഷ്ഠിച്ചു. മൂവാറ്റുപുഴ അരമനവികാരിയായും അരമന മാനേജരായും, ആലുവാ യു. സി. കോളജ് ചാപ്പ്യയിനായും, മലങ്കര സഭാമാനേജിംഗ് കമ്മറ്റിയംഗമായും സേവനം അനുഷ്ഠിച്ചിട്ടുണ്ട്.

വിലാസം: പെരുമ്പടവം പി. ഒ., ഇലഞ്ഞി.

റവ. ഫാ. ഗീവറുഗീസ് മാത്യു B. A., B. D.



പുതിയകാവ് സെൻറ് മേരീസ് ഇടവകാംഗം. 3-6-1959-ൽ ശ്രീ വി. മാത്യുവിൻെറ മകനായി ജനിച്ചു. കേരളാ യൂണിവേഴ്സിറ്റിയിൽനിന്ന B. A. യും ഓത്തഡോക്സ് സെമിനാരിയിൽനിന്ന G. S. T. യും സെറാമ്പൂരിൽനിന്ന B. D. യും കരസ്ഥമാക്കി. ഇപ്പോൾ ഓത്തഡോക്സ് സെമിനാരിയിൽ സഭാചരിത്രത്തിൽ M. Th. പഠനം നടത്തുന്നു. 17-12-1988-ൽ വൈദികനായി. ചിങ്ങവനം, വാകത്താനം സെൻറ് പീറേറഴ്സ് & സെൻറ് പോൾസ് എന്നീ ഇടവകകളിൽ സേവനം അനുഷ്ഠിക്കുന്നു. സ്ലീബാദാസ സമൂഹാംഗമാണ്.

വിലാസം: കർമ്മേൽ ദയറ, കണ്ടനാട് പി. ഒ.,
തിരുവാംകുളം 682305.

റവ. ഫാ. ഗീവറുഗീസ്



മാന്താനം മാർ ഔഗേൻ ഇടവകാംഗം. തിരുവാതുക്കൽ ശ്രീ ജോസഫിൻെറ മകനായി 13-10-1932-ൽ ജനിച്ചു. സ്കൂൾ വിദ്യാഭ്യാസാനന്തരം വടവുകോട് ബഹ്. കോരുത മൽപ്പാനച്ചൻെറ കീഴിൽ വൈദികാഭ്യസനം നടത്തി. വിവാഹിതനാണ്. കണ്ടനാട് സെൻറ് മേരീസ് ഇടവകാംഗമായ അന്നക്കുട്ടിയാണ് സഹധർമ്മിണി. മക്കൾ: അന്നമ്മ (31), തോമസ് (26), ജേക്കബ് (23). 18-10-1958-ൽ വൈദികനായി. മണക്കുന്നം മാർ ഔഗേൻ, പാലാ സെൻറ് മേരീസ്, എന്നീ ഇടവകകളിൽ സേവനം അനുഷ്ഠിച്ചിട്ടുണ്ട്.

വിലാസം: തിരുവാതുക്കൽ, മറവംതുരുത്ത്, കുലശേഖരമംഗലം,
വൈക്കം 686608.

റവ. ഫാ. എം. എ. ജോർജ്ജ് B. A., B. Ed.



വലമ്പൂർ സെൻറ് മേരീസ് ഇടവകാഗം. പട്ടിമറ്റം മേച്ചങ്കരപരേതനായ ശ്രീ അവറായുടെ പുത്രനായി 18–4–1916–ൽ ജനിച്ചു. കേരളാ യൂണിവേഴ്സിറ്റിയിൽനിന്നു B. A., B. Ed. ബിരുദങ്ങളും കരസ്ഥമാക്കി. ആലുവ തുക്കുന്നത്തു സെമിനാരിയിൽനിന്നു വൈദികപരിശീലനം നേടി. 1928–ൽ വിവാഹിതനായി. കിഴക്കമ്പലം തോപ്പിൽ സുറിയാനിപ്പള്ളിയിൽ ശോശാമ്മയാണു സഹധർമ്മിണി. മക്കൾ: അവറാച്ചൻ (50), മാത്ത (47), ബേബി (43). 26–12–1936–ൽ വൈദികനായി. അരനാട്ടുകര, ചെമ്പൂക്കാവു് എന്നീ ഇടവകകളിൽ സേവനമനുഷ്ഠിച്ചു.

വിലാസം: മേച്ചങ്കര, പട്ടിമറ്റം പി. ഒ., 683562.

റവ. ഫാ. ജോർജ്ജ് കട്ടക്കയം G. S. T.



വലമ്പൂർ സെൻറ് മേരീസ് ഇടവകാംഗം. കട്ടക്കയം ശ്രീ ഉലഹന്നാന്റെ മകനായി 1–6–1941–ൽ ജനിച്ചു. കോളജ് വിദ്യാഭ്യാസാനന്തരം വൈദികസെമിനാരിയിൽനിന്നും G. S. T. കരസ്ഥമാക്കി. 3–2–1969–ൽ വിവാഹിതനായി. കുറുപ്പുംപടി, രായമംഗലം ചിറയ്ക്കൽക്കുടിയിൽ ശ്രീ വർക്കിയുടെ മകൾ ചിന്നമ്മയാണു സഹധർമ്മിണി. മക്കൾ: അലക്സ് (17), എബി (13), അജു (5). 23–3–1969–ൽ വിവാഹിതനായി. കണ്ടനാട്, പറവൂർ, കീഴ്മുറി, വേങ്ങൽ, കല്ലൂപ്പാറ, തെള്ളിയൂർ, പാമ്പാക്കുട എന്നീ ഇടവകകളിൽ സേവനം അനുഷ്ഠിച്ചിട്ടുണ്ടു്.

വിലാസം: കട്ടക്കയം, കടയിരുപ്പു്, കോലഞ്ചേരി.

റവ. ഫാ. ജോർജ്ജ് മട്ടമ്മേൽ B. Sc.

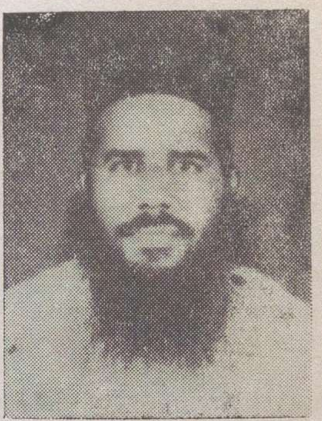

കണ്ടനാട് സെൻറ് മേരീസ് ഇടവകാംഗം. മട്ടമ്മേൽ റവ. ഫാ. ഐസക്കിന്റെ പുത്രനായി 2–4–1937–ൽ ജനിച്ചു. കേരളാ യൂണിവേഴ്സിറ്റിയിൽനിന്നു B. Sc. ബിരുദം കരസ്ഥമാക്കി. ഔഗേൻ കാതോലിക്കാ ബാവായുടെ കീഴിൽ വൈദികപരിശീലനം നേടി. വിവാഹിതൻ. കരിങ്ങാച്ചിറ സെൻറ് ജോർജ് ഇടവകാംഗമായ സാറാമ്മയാണു സഹധർമ്മിണി. മക്കൾ: സാം (23), സന്തോഷ് (21), സിന്ധു (19), ജിയോ (17). 5–5–1963–ൽ വൈദികനായി. അഹമ്മദബാദ്, കണ്ടനാട്, ചിങ്ങവനം, കുറിച്ചി, ചേറോടം, നെടുമാവു്, മീനടം, വാകത്താനം, കാനം എന്നീ ഇടവകകളിൽ സേവനമനുഷ്ഠിച്ചിട്ടുണ്ടു്.

വിലാസം: മട്ടമ്മേൽ, കണ്ടനാട് പി. ഒ., പിറവം.

റവ. ഫാ. ജോണി ജോർജ് B. A., B. D.



മണ്ണത്തൂർ സെൻറ് ഗ്രീഗോറിയോസ് ഇടവകാംഗം. തെങ്ങുംപിള്ളിൽ ശ്രീ സി. സി. വറുഗീസിന്റെ മകനായി 21–5–1944–ൽ ജനിച്ചു. കേരളാ യൂണിവേഴ്സിറ്റിയിൽനിന്ന് B. A. യും വൈദിക സെമിനാരിയിൽനിന്ന് G.S.T. യും, സെറാമ്പൂരിൽനിന്ന് B. D. യും കരസ്ഥമാക്കി. ബാംഗ്ളൂർ E. C. C., ഗുർഗാപ്പുർ E. S. I. I, അമേരിക്കയിലെ ലൂസിയാന യൂണിവേഴ്സിറ്റി എന്നിവിടങ്ങളിലും വേദശാസ്ത്ര അഭ്യസനം നടത്തിയിട്ടുണ്ട്. വിവാഹിതനാണ്. പണ്ടപ്പിള്ളി സെൻറ് മേരീസ് ഇടവകാംഗമായ മേരിക്കുട്ടി (അദ്ധ്യാപിക)യാണ് സഹധർമ്മിണി. മക്കൾ: ദീപ (16), ജോർജ് (14). 4–6–1972–ൽ വൈദികനായി. ഏലൂർ, ആലുവ, ബേത്ലഹേം കോൺവെൻറ്, തുടങ്ങിയ ഇടവകകളിൽ സേവനമനുഷ്ഠിച്ചു. ബാംഗ്ളൂർ എക്യുമെനിക്കൽ ക്രിസ്ത്യൻ സെൻററിൽ പ്രോഗ്രാം സെക്രട്ടറിയായി പ്രവർത്തിച്ചിട്ടുണ്ട്. കോലഞ്ചേരി M. M. M. ആശുപത്രി ചാപ്പയിനാണ്.

വിലാസം: തെങ്ങുംപിള്ളിൽ, ഓലിയപ്പുറം, കുന്നാട്ടുകുളം.

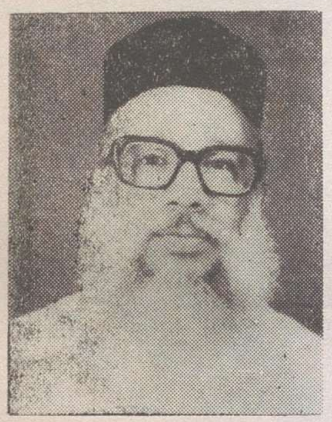

റവ. ഫാ. ജോൺ തളിയച്ചിറ

പിറവം സെൻറ് മേരീസ് ഇടവകാംഗം. 26–1–1938–ൽ തളിയച്ചിറ ശ്രീ കുര്യന്റെ മകനായി ജനിച്ചു. സ്കൂൾ വിദ്യാഭ്യാസത്തിനുശേഷം മഞ്ഞിനിക്കര, മലേക്കുരിശ് എന്നീ ദയറാകളിൽ വൈദികപരിശീലനം നേടി. 23–1–1967–ൽ വിവാഹിതനായി. ഒളിയപ്പുറം കട്ടയ്ക്കൽ ശ്രീ കെ. ജെ. മർക്കോസിന്റെ മകൾ ആലീസാണ് സഹധർമ്മിണി. മക്കൾ: ബീനാ (21), ബിന്ദു (19), ഫേബാ (12). 11–3–1967–ൽ വൈദികനായി. തൃശ്ശൂർ സെൻറ് ഇഗ്നാത്തിയോസ് & സെൻറ് തോമസ്, പുതുവേലി സെൻറ് ജോൺസ്, എന്നീ ഇടവകകളിൽ സേവനം അനുഷ്ഠിച്ചിട്ടുണ്ട്.

വിലാസം: ഒളിയപ്പുറം പി. ഒ., കുന്നാട്ടുകുളം.

റവ. ഫാ. ജോൺ തേനുങ്കൽ G. S. T.



കോലഞ്ചേരി സെൻറ് പീറേഴ്സ് & സെൻറ് പോൾസ് ഇടവകാംഗം. തേനുങ്കൽ ശ്രീ. ടി. സി. ജോസഫിന്റെ മകനായി 11–11–1940–ൽ ജനിച്ചു. കോളജ് വിദ്യാഭ്യാസാനന്തരം വൈദികസെമിനാരിയിൽനിന്നും G.S.T. ബിരുദം കരസ്ഥമാക്കി. ലെനിൻഗ്രാഡ് തിയോളജിക്കൽ അക്കാഡമിയിൽ മൂന്നുവർഷത്തെ വേദശാസ്ത്ര അഭ്യസനവും നടത്തി. 8–2–1971–ൽ വിവാഹിതനായി. പാമ്പാക്കുട മേപ്പുറത്ത് ശ്രീ ഇത്താപ്പിരി പൗലൂസിന്റെ മകൾ സാറാമ്മയാണ് സഹധർമ്മിണി (അദ്ധ്യാപിക). മക്കൾ: ഹണി (14), ജോസഫ് (9). 25–3–1971–ൽ വൈദികനായി. ഇടയാർ, വരിക്കോലി, അരൂർ, കടമറ്റം എന്നീ ഇടവകകളിൽ സേവനം അനുഷ്ഠിച്ചിട്ടുണ്ട്. ഭദ്രാസനം യുവജനസമാജം സെക്രട്ടറിയായും മർത്തമറിയം സമാജം വൈസ് പ്രസിഡൻറായും സേവനം അനുഷ്ഠിച്ചിട്ടുണ്ട്.

വിലാസം: തേനുങ്കൽ, കോലഞ്ചേരി പി. ഒ., എറണാകുളം 682311

റവ. ഫാ. ജോൺ വി. ജോൺ B. Com., B. D.



വടകര സെൻറ് ജോൺസ് ഇടവകാംഗം. കരിമ്പന വടക്കേമുട്ടപ്പിള്ളിൽ ശ്രീ വി. എം. ജോണിന്റെ മകനായി 17–5–1963–ൽ ജനിച്ചു. കേരളാ യൂണിവേഴ്സിറ്റിയിൽനിന്നു B. Com. ഉം വൈദികസെമിനാരിയിൽനിന്നു G. S. T. യും സെറാമ്പൂരിൽനിന്നു B. D. യും കരസ്ഥമാക്കി. 8–5–1988–ൽ വിവാഹിതനായി. പാമ്പാക്കുട വലിയകരോട്ട് പരേതനായ ശ്രീ ജോൺ തോമസിന്റെ പുത്രി സാറാ (അദ്ധ്യാപിക) ആണു സഹധർമ്മിണി. 22–10–1988–ൽ വൈദികനായി. വടകര സെൻറ് ജോൺസ് പള്ളിയിൽ സേവന മനുഷ്ഠിക്കുന്നു. ആദ്ധ്യാത്മികപ്രസ്ഥാനങ്ങളുടെ ഭദ്രാസന ഓർഗനൈസറായി പ്രവർത്തിക്കുന്നു.

വിലാസം: വടക്കേമുട്ടപ്പിള്ളിൽ,
കരിമ്പന പി. ഒ., കൂത്താട്ടുകുളം–686662.

റവ. ഫാ. ജോൺസ് ഏബ്രഹാം B. A., B. D., M. Th.



പാമ്പാക്കുട സെൻറ് ജോൺസ് ഇടവകാംഗം. കോനാട്ട് ഫാ. ഏബ്രഹാം മല്പാന്റെ പുത്രനായി 3–5–1956–ൽ ജനിച്ചു. കേരളാ യൂണിവേഴ്സിറ്റിയിൽ നിന്നു B. A., വൈദികസെമിനാരിയിൽനിന്നു G. S. T., സെറാമ്പൂരിൽ നിന്നു B. D., ബെൽജിയം ലുവെയ്ൻ കാത്തലിക് യൂണിവേഴ്സിറ്റിയിൽ നിന്നു M. Th. എന്നീ ബിരുദങ്ങളും കരസ്ഥമാക്കി. 31–12–1984–ൽ വിവാഹിതനായി. വടവുകോട്ട്, ഞാർത്താങ്കൽ റവ. ഫാ. എൻ. കെ. കോരുത മല്പാന്റെ മകളും നിസിയാണു സഹധർമ്മിണി. 29–8–1985–ൽ വൈദികനായി. പാമ്പാക്കുട, സെൻറ് ജോൺസ് ഇടവകയിൽ സേവനമനുഷ്ഠിക്കുന്നു. കണ്ടനാട് ഭദ്രാസന വൈദികസംഘം സെക്രട്ടറി, സെൻറ് തോമസ് വൈദികസംഘം ജോ. സെക്രട്ടറി, വൈദികസെമിനാരി അദ്ധ്യാപകൻ, പാമ്പാക്കുട എം. ഠറി. എം. ഹൈസ്കൂൾ മാനേജർ എന്നീ നിലകളിലും സേവനം അനുഷ്ഠിക്കുന്നു.

വിലാസം: കോനാട്ട്, പാമ്പാക്കുട പി. ഒ.,
മൂവാറ്റുപുഴ–686667.

റവ. ഫാ. ജോസഫ് മങ്കിടി B. A.



പിറവം സെൻറ് മേരീസ് ഇടവകാംഗം. മങ്കിടിയിൽ ശ്രീ എം. വി. വർക്കിയുടെ മകനായി 14–4–1942–ൽ ജനിച്ചു. കേരളാ യൂണിവേഴ്സിറ്റിയിൽനിന്നു B. A. കരസ്ഥമാക്കി. മലേക്കുരിശ് സെമിനാരിയിൽ വൈദിക പരിശീലനം നേടി. വിവാഹിതനാണു (6–11–1967). തൃപ്പൂണിത്തറ പാലത്തിങ്കൽ ശ്രീ പി. സി. കുഞ്ഞുവക്കിയുടെ മകൾ അമ്മിണിയാണു സഹധർമ്മിണി. മക്കൾ: എൽദോ (20), സോണി (16), ജോബി (13). 28–2–1968–ൽ വൈദികനായി. വൈക്കം, മൈസൂർ, സിദാപ്പൂർ, ഹെഗ്ഗാ, ബോംബെ, ബഹറിൻ, ദോഹ എന്നീ ഇടവകകളിൽ സേവനം അനുഷ്ഠിച്ചിട്ടുണ്ട്. പിറവം കാതോലിക്കേറ്റ് സെൻററിൽ സേവനം അനുഷ്ഠിക്കുന്നു.

വിലാസം: മങ്കിടിയിൽ, പിറവം പി. ഒ. – 686664.

റവ. ഫാ. കെ. ഒ. തോമസ് M. A.

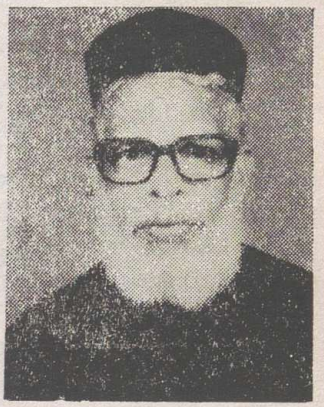

വടകര സെൻറ് ജോൺസ് ഇടവകാംഗം. കരോട്ടുവീട്ടിൽ ശ്രീ യൗസേഫിൻെറ മകനായി 28–6–1917–ൽ ജനിച്ചു. മദ്രാസ് യൂണിവേഴ്സിറ്റിയിൽനിന്നും M. A. ബിരുദം കരസ്ഥമാക്കി. കോനാട്ട് റവ. ഏബ്രഹാം മല്പാൻെറ കീഴിൽ വൈദികപരിശീലനം നേടി. 1942 ഏപ്രിലിൽ വിവാഹിതനായി. സഹധർമ്മിണി, കൂത്താട്ടുകുളം, ചെമ്പോത്തെയ്യിൽ ശ്രീ ജോസഫിൻെറ മകൾ അന്നമ്മ. മക്കൾ: ജോയി (44), ജോൺ (40), ബാബു (34), ജോർജ് (32), സാറാമ്മ (38). 1946 ഏപ്രിലിൽ വൈദികനായി. മദ്രാസ്, കുറിച്ചി, വടകര എന്നീ ഇടവകകളിൽ സേവനമനുഷ്ഠിച്ചു. വടകര സെൻറ് ജോൺസ് ഹൈസ്കൂൾ മാനേജർ, കണ്ടനാട് ഭദ്രാസന കൗൺസിൽ വൈസ് പ്രസിഡൻറ്, സഭാ മാനേജിംഗ് കമ്മറ്റി മെമ്പർ എന്നീ നിലകളിൽ പ്രവർത്തിച്ചിട്ടുണ്ട്. കേരള മദ്യവർജ്ജന കമ്മിറ്റിയംഗമായി പ്രവർത്തിക്കുന്നു.

വിലാസം: കരോട്ടുവീട്ടിൽ, കിഴക്കൊമ്പ്, കൂത്താട്ടുകുളം.

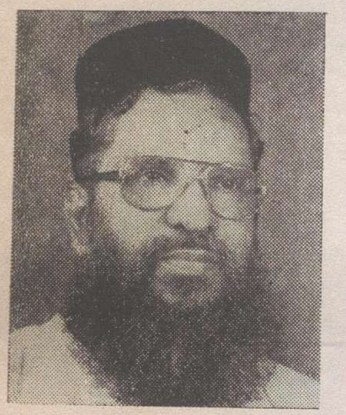

റവ. ഫാ. പീറർ അരുമ്പെത്തു്

പാമ്പാക്കുട ഇടവകാംഗം. അരുമ്പെത്തു് ശ്രീ ജോസഫിൻെറ മകനായി 25–4–1930–ൽ ജനിച്ചു. കോനാട്ട് ഏബ്രഹാം മല്പാൻെറ കീഴിൽ വൈദിക പരിശീലനം നേടി. ഓണക്കൂർ സെൻറ് മേരീസ് ഇടവകാംഗമായ ഏലിയാമ്മയാണ് സഹധർമ്മിണി. മക്കൾ: ജോസ് (34), സാജു (30), ആലീസ് (32). 25–10–1954–ൽ വൈദികനായി. 1954 മുതൽ പാമ്പാക്കുട സെൻറ് ജോൺസ് ഇടവകയിൽ സേവനം അനുഷ്ഠിക്കുന്നു.

വിലാസം: അരുമ്പെത്തു്, പാമ്പാക്കുട, മൂവാറ്റുപുഴ.

റവ. ഫാ. എൻ. ഐ. പൗലൂസ് B. A., B. Ed.



കുന്നയ്ക്കൽ സെൻറ് ജോർജ് ഇടവകാംഗം. നെടുങ്കുഴിയിൽ ശ്രീ ഇട്ടൻെറ മകനായി 2–9–1932–ൽ ജനിച്ചു. കേരളാ യൂണിവേഴ്സിറ്റിയിൽ നിന്നും B. A., B. Ed. ബിരുദങ്ങൾ കരസ്ഥമാക്കി. വൈദികസെമിനാരിയിൽ മൂന്നു വർഷത്തെ പരിശീലനവും നേടി. 24–8–1964–ൽ വിവാഹിതനായി. വടയംപാടി, ചെറുവള്ളിൽ ശ്രീ കുര്യൻെറ മകൾ സാറാമ്മയാണ് സഹധർമ്മിണി (അദ്ധ്യാപിക). മക്കൾ: റീമി (22), എബി (19), അനിൽ (17). 18–12–1964–ൽ വൈദികനായി. കുന്നയ്ക്കൽ, കുറുപ്പുപിള്ളി, മുട്ടം, കുന്നയ്ക്കൽ സെൻറ് ജോർജ്, തുകുന്നത്തു സെഹ്യോൻ എന്നീ ഇടവകകളിൽ സേവനമനുഷ്ഠിച്ചു. നെല്ലാട്ട് L. P. സ്കൂൾ മാനേജർ, അദ്ധ്യാപകൻ, കണ്ടനാട് ഭദ്രാസന സെക്രട്ടറി എന്നീ നിലകളിൽ പ്രവർത്തിച്ചു. കോലഞ്ചേരി, എം. എം. എം. ഹോസ്പിറ്റൽ കമ്മ്യൂണിറ്റി ഹെൽത്ത് സെൻറർ ലോക്കൽ കമ്മിറ്റി പ്രസിഡൻറായി പ്രവർത്തിക്കുന്നു.

വിലാസം: നെടുങ്കുഴിയിൽ, കുന്നയ്ക്കൽ പി. ഒ.,
മൂവാറ്റുപുഴ 682316.

റവ. ഫാ. ഒ. ഐ. പൗലൂസ്



കോലഞ്ചേരി സെൻറ് പീറേഴ്സ് ആൻഡ് സെൻറ് പോൾസ് ഇടവകാംഗം. കടയിരിപ്പ് ഓടോലിൽ ശ്രീ പൈലിയുടെ പുത്രനായി 31–8–1936–ൽ ജനിച്ചു. വിദ്യാഭ്യാസാനന്തരം വൈദികസെമിനാരിയിൽ പരിശീലനം നേടി. 1–9–1961–ൽ വിവാഹിതനായി. മാമലശ്ശേരിൽ കുമ്പളക്കുന്നേൽ ശ്രീ വക്കിയുടെ മകൾ എലിസബേത്താണ് സഹധർമ്മിണി (അദ്ധ്യാപിക). മക്കൾ: ജൂണോ (24), രേണു (22), രേഷ് (15), റാണി (11). 1962 ജനു. 13–ന് വൈദികനായി. നട്ടാശ്ശേരി, വെള്ളത്തുവൽ, കോലഞ്ചേരി എന്നീ ഇടവകകളിൽ സേവനമനുഷ്ഠിച്ചു.

വിലാസം: ഓടോളിൽ വീട്ട്, കടയിരിപ്പ് പി. ഒ.
കോലഞ്ചേരി.



റവ. ഫാ. കെ. പി. പൗലോസ്

പാലക്കുഴ സെൻറ് ജോൺസ് ഇടവകാംഗം. 21–11–1913–ൽ കുളിരാങ്കൽ കെ. റവി. പൗലോസ് കത്തനാരുടെ മകനായി ജനിച്ചു. ആലുവ തൃക്കുന്നത്തു സെമിനാരിയിൽനിന്നു വൈദികപരിശീലനം നേടി. 1937 ജൂലൈ 14–ന വിവാഹിതനായി. പാലപ്പിള്ളിൽ മാണി ഇത്താപ്പിരിയുടെ മകൾ ശോശാമ്മയാണ് സഹധർമ്മിണി. മക്കൾ: ഏലിയാമ്മ (49), അച്ചാമ്മ (45), പൗലോസ് (38). 1938 ആഗസ്റ്റ് 15–ന വൈദികനായി. 1938 മുതൽ പാലക്കുഴ സെൻറ് ജോൺസ് ഇടവകയിൽ സേവനം അനുഷ്ഠിക്കുന്നു.

വിലാസം: കുളിരാങ്കൽ, പാലക്കുഴ പി. ഒ.

റവ. ഫാ. പൗലോസ് പനയാരംപിള്ളിൽ

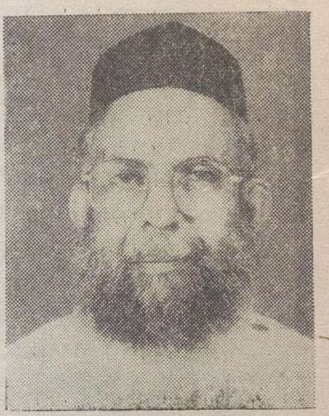

വടകര സെൻറ് ജോൺസ് ഇടവകാംഗം. പനയാരംപിള്ളിൽ ശ്രീ ജോസഫിൻെറ മകനായി 25–1–1933–ൽ ജനിച്ചു. ഹൈസ്കൂൾ വിദ്യാഭ്യാസാനന്തരം തൃക്കുന്നത്തു സെമിനാരിയിലും വടവുകോട് ബഹു: എൻ. കെ. കോരതുമല്പാനച്ചൻെറ കീഴിലും വൈദികപരിശീലനംനേടി. 1–7–1956–ൽ വിവാഹിതനായി. കിഴക്കമ്പലം വാലയിൽ തെക്കേവീട്ടിൽ ശ്രീ വി. പി. കുര്യൻെറ മകൾ ചിന്നമ്മയാണ് സഹധർമ്മിണി. മക്കൾ: ബിനോയ് (28), സൂജ (26), സിബി (18). 26–9–1956–ൽ വൈദികനായി. വടകര സെൻറ് ജോൺസ് പള്ളിയിൽ വികാരിയായി സേവനം അനുഷ്ഠിക്കുന്നു.

വിലാസം: പനയാരംപിള്ളിൽ, വടകര, ഓലിയപുരം പി. ഒ.
കൂത്താട്ടുകുളം.

റവ. ഫാ. പൗലോസ് വി. എം. G.S.T,



മുളക്കുളം മണ്ണൂക്കുന്ന് സെൻറ് മേരീസ് ഇടവകാംഗം. കുന്നപ്പിള്ളി വെളത്തേടത്തു പറമ്പിൽ ശ്രീ മാത്യുവിൻെറ മകനായി 5–3–1946–ൽ ജനിച്ചു. കോളജ് വിദ്യാഭ്യാസത്തിനുശേഷം ഓത്തഡോക്സ് സെമിനാരിയിൽനിന്നു G. S. T. ബിരുദം നേടി. കീഴമുറി ചിറക്കടക്കുന്നേൽ ശ്രീ വർക്കിയുടെ മകൾ ഏലിയാമ്മയാണ് സഹധർമ്മിണി. മക്കൾ: ജോർജ്ജ് (13), തോമസ് (11). 3–3–1974–ൽ വൈദികനായി. കോഴിച്ചാൽ സെൻറ് ജോർജ്ജ്, കുത്താട്ടുകുളം സെൻറ് ജോർജ്ജ്, കർമ്മേൽകുന്ന് സെൻറ് ജോർജ്ജ് എന്നീ ഇടവകകളിൽ വികാരിയായി സേവനം അനുഷ്ഠിച്ചിട്ടുണ്ട്. നാമക്കുഴി ഗവ. ഹൈസ്കൂളിലെ പി. ടി. എ.യുടെ പ്രസിഡണ്ടായും പ്രവർത്തിക്കുന്നു.

വിലാസം: വെളത്തേടത്തു പറമ്പിൽ,
കുന്നപ്പിള്ളി, പെരുവ പി. ഒ.

റവ. ഫാ. എ. എം. മത്തായി B. A., G. S. T.

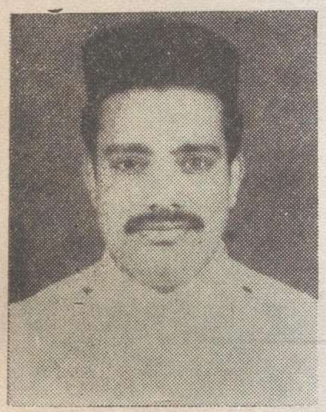

നീറാമുകളം സെൻറ് പീറ്റർ & സെൻറ് പോൾസ് ഇടവകാംഗം. ഐലാപുരത്തു് ശ്രീ മത്തായിയുടെ മകനായി 8–6–1950–ൽ ജനിച്ചു. കേരളാ യൂണിവേഴ്സിറ്റിയിൽനിന്നും B. A യും വൈദികസെമിനാരിയിൽനിന്നു് G. S. T യും കരസ്ഥമാക്കി. 17–5–1976–ൽ വിവാഹിതനായി. ചെങ്ങന്നൂർ പുത്തൻപുരയ്ക്കൽ പീടികയിൽ പരേതനായ ശ്രീ പി. ജി. നൈനാൻെറ മകൾ ലില്ലിക്കുട്ടിയാണു് സഹധർമ്മിണി(ട്യൂട്ടർ ടെക്നീഷ്യൻ). മക്കൾ: മാത്യൂസ്(11) നൈനാൻ (9), ജോജ്ജ് (7). 17–7–1976–ൽ വൈദികനായി. മുട്ടം, വെണ്ണിക്കുളം, കല്ലൂപ്പാറ, കീഴമുറി, പാമ്പാക്കുട, പെരുമ്പടവം എന്നീ ഇടവകകളിൽ സേവനം അനുഷ്ഠിച്ചിട്ടുണ്ട്.

വിലാസം: ഐലാപുരത്തു്, ഏഴക്കരനാട് പി. ഒ.,
പുത്തൻകുരിശ്, എറണാകുളം–682308.

റവ. ഫാ. കെ. പി. മാത്യു G. S. T.

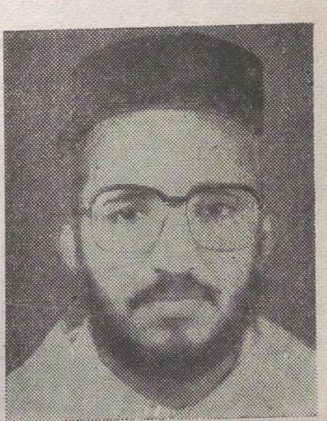

മാമലശ്ശേരി മാർ മിഖായേൽ ഇടവകാംഗം. കരിവാളത്ത് ശ്രീ പൗലൂസിൻെറ മകനായി 6–10–1937–ൽ ജനിച്ചു. കോളജ് വിദ്യാഭ്യാസത്തിനു ശേഷം വൈദികസെമിനാരിയിൽനിന്നും G. S. T. കരസ്ഥമാക്കി. 10–5–1957–ൽ വിവാഹിതനായി. കുത്താട്ടുകുളം ചെന്നെതിൽ വറുഗീസിൻെറ മകൾ ഏലിയാമ്മയാണ് സഹധർമ്മിണി. മകൻ: രാജൻ (27). 3–1–1963–ൽ വൈദികനായി. പുള്ളിക്കാനം, കീഴമുറി, മൈസൂർ, ബാംഗ്ളൂർ, സിദ്ധാപ്പൂർ, കണ്ടനാട്, മാമലശ്ശേരി, ഓണക്കൂർ, എന്നീ ഇടവകകളിൽ സേവനം അനുഷ്ഠിച്ചിട്ടുണ്ട്.

വിലാസം: കരിവാളത്ത്, മാമലശ്ശേരി, മൂവാറ്റുപുഴ.

റവ. ഫാ. വി. എ. മാത്യു B. A., B. Ed., B. D.

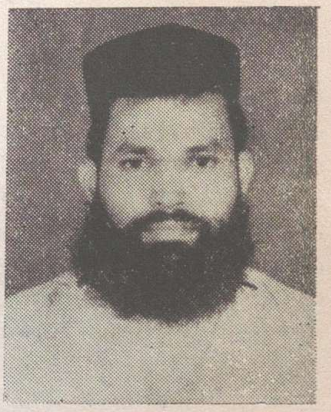

പിറവം സെൻറ് മേരീസ് ഇടവകാംഗം. വാതക്കാട്ടിൽ ശ്രീ വി. എം. ഏബ്രഹാമിൻെറ മകനായി 24–11–1955–ൽ ജനിച്ചു. കേരള സർവ്വകലാശാലയിൽനിന്നു B. A., B. Ed. ബിരുദങ്ങളും ഓർത്തഡോക്സ് സെമിനാരിയിൽനിന്നു G. S. T. യും സെറാമ്പൂരിൽനിന്നു B. D. യും കരസ്ഥമാക്കി. 28–5–1984-ൽ വിവാഹിതനായി. പെരുവ വെട്ടുകാട്ടിൽ ശ്രീ പൈലി വർഗീസിൻെറ മകൾ ചിന്നമ്മ (അദ്ധ്യാപിക) യാണു സഹധർമ്മിണി. മകൻ: എബിൻ (1). 15–6–1984–ൽ വൈദികനായി. കൂടരഞ്ഞി, അമ്പഴപ്പാറ, നെല്ലിക്കൽ എന്നിവിടങ്ങളിൽ സേവനം അനുഷ്ഠിച്ചിട്ടുണ്ട്. സ്ത്രീ അദ്ധ്യാപകനാണു.

വിലാസം: വാതക്കാട്ടിൽ, പാഴൂർ, പിറവം.

റവ. ഫാ. യോഹന്നാൻ

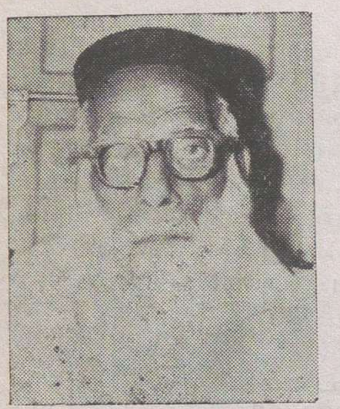

വടകര സെൻറ് ജോൺസ് ഇടവകാംഗം. ചെറുകുന്നേൽ പരേതനായ ശ്രീ തോമസിൻെറ മകനായി 19–4–1895–ൽ ജനിച്ചു. വിദ്യാഭ്യാസാനന്തരം കോനാട്ട് മാത്തൻ മൽപ്പാൻെറ കീഴിൽ വൈദിക വിദ്യാഭ്യാസം നടത്തി. 1916 ജനുവരിയിൽ വിവാഹിതനായി. പാലക്കുഴ പീടികയിൽ ശ്രീ. ഐപ്പിൻെറ മകൾ ഏലിയാമ്മയാണു സഹധർമ്മിണി. മക്കൾ: മറിയാമ്മ (62), ഫാ. കെ. ജെ. തോമസ് (60), ജോസഫ് (58), മത്തായി (50), ജോർജ്ജ് (48), ഏലിയാമ്മ (46), ചിന്നമ്മ (44). 10–5–1916–ൽ വൈദികനായി. വടകര സെൻറ് ജോൺസ് ഇടവക വികാരിയായി സേവനം അനുഷ്ഠിക്കുന്നു.

വിലാസം: ചെറുകുന്നേൽ, കരമ്പന പി. ഒ.,
പാലക്കുഴ, കുന്നാട്ടുകുളം.

റവ. ഫാ. എം. റ്റി. ശമുവേൽ

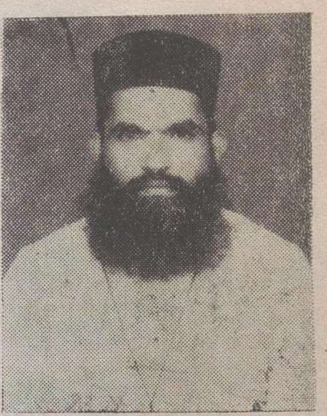

കുമ്പഴ സെൻറ് സൈമൺ കത്തീഡ്രൽ ഇടവകാംഗമായ ശ്രീ ഫിലിപ്പോസ് തോമസിൻെറ മകനായി 30–7–1944–ൽ ജനിച്ചു. സ്ത്രീ വിദ്യാഭ്യാസത്തിനുശേഷം വൈദിക പരിശീലനം നേടി. കണ്ടനാട് കർമ്മേൽ ദയറാംഗം. 3–2–1977–ൽ വൈദികനായി. സ്വീബാദാസ സമൂഹത്തിലെ സഞ്ചാര മിഷനറിയായി പ്രവർത്തിച്ചു വരുന്നു.

വിലാസം: കർമ്മേൽ ദയറാ, കണ്ടനാട്.

റവ ഫാ. സ്കറിയാ പി. ചാക്കോ

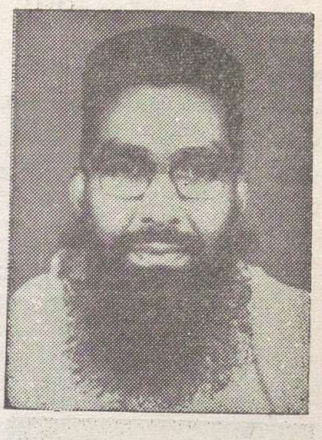

കീഴമുറി സെൻറ് ജോർജ്ജ് ഇടവകാംഗം. പുളിക്കാശേരിൽ ശ്രീ ഇട്ടൻ ചാക്കോയുടെ മകനായി 15–6–1947–ൽ ജനിച്ചു. കോളജ് വിദ്യാഭ്യാസത്തിനുശേഷം വൈദിക പരിശീലനം നേടി. 28–12–1970–ൽ വിവാഹിതനായി. ഏനാനല്ലൂർ, മംഗലശേരിൽ ശ്രീ ഇട്ടൻ പൌലൂസിൻെറ മകൾ ആലീസാണ് സഹധർമ്മിണി. മകൻ: എൽദോസ് (16). 29–6–1971-ൽ വൈദികനായി. വണ്ണപ്പുറം, അരുർ മേരിഗിരി, മൂലമറ്റം, കുളമാവ്, അഞ്ചൽ പ്പെട്ടി, കീഴമുറി, ഊരമന എന്നീ ഇടവകകളിൽ സേവനമനുഷ്ഠിച്ചിട്ടുണ്ട്.

വിലാസം: പുളിക്കാശേരിൽ, കീഴമുറി പി. ഒ. 686 663.



റവ. ഫാ. എം. പി. ജോർജ്ജ് M. A., B. D.

പാമ്പാക്കുട സെൻറ് ജോൺസ് ഇടവകാംഗം. കാരാനിലത്ത് പരേതനായ എം. കെ. പൈലിയുടെ മകനായി 11–9–1954–ൽ ജനിച്ചു. കോഴിക്കോട്ട സർവ്വകലാശാലയിൽനിന്നു M.A. യും വൈദികസെമിനാരിയിൽനിന്നും G. S. T. യും സെറാമ്പൂരിൽനിന്നു B. D. യും കരസ്ഥമാക്കി. റഷ്യയിൽ ലെനിൻഗ്രാഡ് തീയോളജിക്കൽ അക്കാഡമിയിൽനിന്നു സംഗീതത്തിൽ ഡിപ്ലോമയും ലണ്ടനിലെ സെൻറ് ആൽബർട്ട് സ്കൂളിൽനിന്നു സംഗീതത്തിൽ സർട്ടിഫിക്കറ്റും നേടി. 9–1–1989–ൽ വിവാഹിതനായി. കടമറ്റം നാഞ്ചിറയിൽ ശ്രീ പൈലിയുടെ മകൾ സൂസിയാണ് സഹധർമ്മിണി. 1989 മെയ് 8–ന വൈദികനായി. ഓത്തഡോക്സ് സെമിനാരി അദ്ധ്യാപകനാണ്.

വിലാസം: ഓത്തഡോക്സ് സെമിനാരി, P. B. 98, കോട്ടയം.

റവ. ഡീക്കൻ ഡോ. കെ. എ. ജോജ്ജ് B.Sc., B.D., M.Th., D.Th.



കണ്ടനാട്ട് സെൻറ് മേരീസ് ഇടവകാംഗം. കല്ലറയ്ക്കൽ, ശ്രീ കെ. വി. ഏബ്രഹാമിൻെറ മകൻ. ജനനം: 5–7–1934. കേരളാ യൂണിവേഴ്സിറ്റിയിൽനിന്നു B. Sc., യു റ്റി. കോളജിൽനിന്നു B.D., M.Th., വെസ്റ്റ് ജർമ്മനിയിലെ ഹാംബർഗ് യൂണിവേഴ്സിറ്റിയിൽനിന്നു D.Th. എന്നീ ബിരുദങ്ങം കരസ്ഥമാക്കി. വിവാഹിതൻ. കുന്നർ, മിർട്ടിൽ ലോഡ്ജിൽ, ശ്രീ പി. ജി. ഇപ്പൻെറ മകം, മേരി (ഡോക്ടർ) ആണ് സഹധർമ്മിണി. മക്കം: അന്നമ്മ (15), ഏബ്രഹാം (12). 24–6–1951–ൽ അവിഭക്തയാക്കോബായ പട്ടം സ്വീകരിച്ചു. വൈദികസെമിനാരി പ്രൊഫസറായി സേവനമനുഷ്ഠിക്കുന്നു.

വിലാസം: കല്ലറയ്ക്കൽ വീട്, വൈത്തില പി. ഒ.
കൊച്ചി 682 019.



റവ. ഡീ. ററി. പി. കുര്യൻ G. S. T.

പിറവം സെൻറ് മേരീസ് ഇടവകാംഗം. തളിയച്ചിറ ശ്രീ പി. കെ. പൗലോസിൻെറ മകനായി 19–4–1961–ൽ ജനിച്ചു. കോളജ് വിദ്യാഭ്യാസ ശേഷം മദ്രാസ് ഹിന്ദുസ്ഥാൻ ബൈബിൾ ഇൻസ്റ്റിറ്റ്യൂട്ടിൽ രണ്ടു വർഷത്തെ വേദശാസ്ത്രപഠനം നടത്തി. തുടർന്ന് വൈദികസെമിനാരി പഠനം പൂർത്തിയാക്കി.

വിലാസം: തളിയച്ചിറ, ഊരകം,
വെളിയനാട് പി. ഒ., എറണാകുളം 682 319.

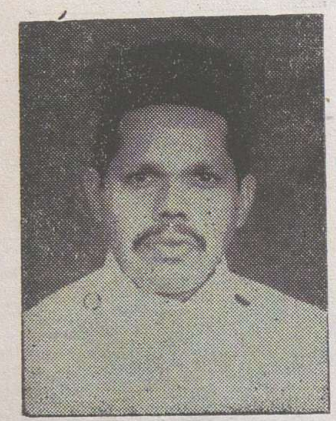

റവ. ഡീ. ഒ. പി. വർഗീസ് B. Sc., B. D.

കുന്നശ്ശൽ സെൻറ് ജോർജ്ജ് ഇടവകാംഗം. ഒറവൻമാരിയിൽ ശ്രീ ഒ. പി. പൗലോസിൻെറ മകനായി 20–10–1951–ൽ ജനിച്ചു. കോഴിക്കോട് സർവ്വകലാശാലയിൽനിന്നും B Sc. യും ഓർത്തഡോക്സ് സെമിനാരിയിൽനിന്നും G. S. T. യും സെറാമ്പൂരിൽനിന്ന് B. D യും കരസ്ഥമാക്കി. അവിവാഹിതൻ. 24–3–77–ൽ അവ്പ്പദ്യക്കോപട്ടം സ്വീകരിച്ചു. യുവജനപ്രസ്ഥാനം സെക്രട്ടറി, മാവേലിക്കര M. T. C. അദ്ധ്യാപകൻ എന്നീ നിലകളിൽ സേവനം അനുഷ്ഠിക്കുന്നു.

വിലാസം: ഒറവൻമാരിയിൽ,
കുന്നശ്ശാൽ പി. ഒ., മൂവാറ്റുപുഴ.

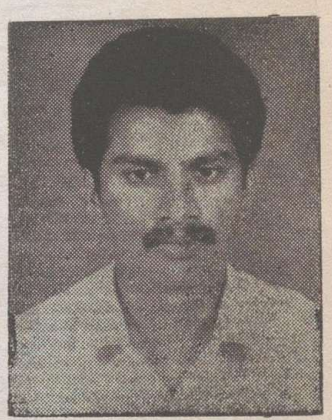

ശ്രീ ജേക്കബ് കുര്യൻ

മണ്ണക്കനാട് സെൻറ് മേരീസ് ഇടവകാംഗം. ചെമ്മാനം വേലമറ്റത്തിൽ ശ്രീ കുര്യൻ ചാക്കോയുടെ പുത്രനായി 20–5–1963–ൽ ജനിച്ചു. അഞ്ചുവർഷത്തെ കോളജ് വിദ്യാഭ്യാസത്തിനുശേഷം വൈദികസെമിനാരിയിൽ പഠിക്കുന്നു.

വിലാസം: ചെമ്മാനംവേല മറ്റത്തിൽ, കുന്നപ്പിള്ളി, പെരുവ പി. ഒ.



ശ്രീ ജോർജ് ഏബ്രഹാം B. Com.

വലമ്പൂർ സെൻറ് മേരീസ് ഇടവകാംഗം. തണ്ടികയിൽ ശ്രീ ററി. പി. ഏബ്രഹാമിൻെറ പുത്രനായി 15–4–1965–ൽ ജനിച്ചു. കേരളാ യൂണിവേഴ്സിറ്റിയിൽനിന്ന് B. Com. ബിരുദം കരസ്ഥമാക്കി. വൈദികസെമിനാരി വിദ്യാർത്ഥിയാണ്.

വിലാസം: തണ്ടികയിൽ വലമ്പൂർ, കടയിരുപ്പ് പി. ഒ.,
കോലഞ്ചേരി 682311.

അങ്കമാലി ഭദ്രാസനം

ചരിത്രം

1876–ൽ മുളന്തുരുത്തിയിൽ നടന്ന മലങ്കര സുറിയാനി ക്രിസ്ത്യാനി അസോസിയേഷനിൽവച്ച് അങ്കമാലിഭദ്രാസനം രൂപീകൃതമായി. കടവിൽ പൗലോസ് മാർ അത്തനാസിയോസ്, പുലിക്കോട്ടിൽ ജോസഫ് മാർ ദിവന്നാസിയോസ്, പൗലോസ് മാർ അത്തനാസിയോസ്, ഗീവറുഗീസ് മാർ ഗ്രീഗോറിയോസ് എന്നീ മെത്രാപ്പോലീത്തന്മാർ ഭദ്രാസനത്തിൽ വിവിധ കാലയളവിൽ ഭരണം നടത്തി. 1967 ജനുവരി 25 മുതൽ ഡോ. ഫിലിപ്പോസ് മാർ തെയൊഫിലോസ് മെത്രാപ്പോലീത്ത ഭദ്രാസനാധിപനായും 1978 മുതൽ മാത്യൂസ് മാർ ബർന്നബാസ് മെത്രാപ്പോലീത്ത അസിസ്റ്റൻറായും ഭരണസാരഥ്യം വഹിക്കുന്നു.

സ്ഥിതിവിവരങ്ങൾ

നൂറിപ്പത്ത് പള്ളികളും 22 ചാപ്പലുകളുമുള്ള ഈ ഭദ്രാസനത്തിൽ ഒരു കോർ എപ്പിസ്കോപ്പായും 102 വൈദികരും 3 ശെമ്മാശ്ശന്മാരും 3 വൈദികവിദ്യാർത്ഥികളും സേവനം അനുഷ്ഠിക്കുന്നു. മാർ അത്തനാസിയോസ് ആർട്ട്സ് ആൻഡ് സയൻസ് കോളജ്, എഞ്ചിനീയറിംഗ് കോളജ്, 2 ഹൈസ്കൂളുകൾ, തയ്യൽസ്കൂൾ, കിഴക്കമ്പലം സെൻറ് മേരീസ് കോൺവെൻറ്, അനാഥശാല, വളഞ്ചിറങ്ങര ബാലഭവൻ, മുടവൂർ ബ്ളയിൻഡ് റിഹാബിലിറ്റേഷൻ സെൻറർ തുടങ്ങിയവ ഭദ്രാസനാതിർത്തിക്കുള്ളിലാണ്.

പൗലോസ് മാർ അത്തനാസിയോസ്, ഗീവറുഗീസ് മാർ ഗ്രീഗോറിയോസ് എന്നീ തിരുമേനിമാർ തൃക്കുന്നത്തു സെമിനാരിയിൽ കബറടങ്ങിയിരിക്കുന്നു. എല്ലാ ആദ്ധ്യാത്മിക സംഘടനകളും ഡിസ്ട്രിക്ട്–ഇടവകതലത്തിൽ പ്രവർത്തിക്കുന്നു. സഭാചന്ദ്രിക എന്ന ത്രൈമാസിക ഭദ്രാസനകേന്ദ്രത്തിൽനിന്നും പ്രസിദ്ധീകരിക്കുന്നു.

വെരി. റവ. ജേക്കബ് മണ്ണാറപ്രായിൽ കോർ എപ്പിസ്കോപ്പാ ഭദ്രാസനസെക്രട്ടറിയായും ഭദ്രാസന വൈദികസംഘം സെക്രട്ടറിയായും സേവനമനുഷ്ഠിക്കുന്നു.

വിലാസം– തൃക്കുന്നത്തു സെമിനാരി,
പി. ബി. നമ്പർ 61,
ആലുവ. Phone 4339



നി. വ. ദി. ശ്രീ ഡോ. ഫിലിപ്പോസ് മാർ തെയോഫിലോസ് മെത്രാപ്പോലീത്താ

അങ്കമാലി ഭദ്രാസനാധിപൻ

നി. വ. ദി. ശ്രീ ഡോ. ഫിലിപ്പോസ് മാർ തെയോഫിലോസ് മെത്രാപ്പോലീത്താ

കോട്ടയം പുത്തനങ്ങാടി കല്ലുപുരയ്ക്കൽ ശ്രീ കോരയുടെയും ശ്രീമതി മറിയാമ്മയുടെയും ആറാമത്തെ പുത്രനായി 1911 മെയ് 9—ന ജനിച്ചു. എം. ഡി. ഹൈസ്കൂളിൽ വിദ്യാഭ്യാസം നടത്തിയശേഷം സി. എം. എസ്. കോളജിൽനിന്നു ഇൻറർമീഡിയറും മഹാരാജാസ് കോളജിൽനിന്നു ബി. എ. യും നേടി. ഇംഗ്ലണ്ടിലെ കാൻറർബറി സെൻറ് അഗസ്റ്റൻസ്, കാർഡിഫ് ചിക്കാഗോ യൂണിവേഴ്സിറ്റി, എഷൻസ് യൂണിവേഴ്സിറ്റി എന്നിവിടങ്ങളിൽനിന്നു എം. എ., ടി. എച്ച്. എം., ഡി. ഡി. എന്നീ ബിരുദങ്ങളും ഷിക്കാഗോയിലെ ഹാർവാർഡു സർവ്വകലാശാലയിൽനിന്നു ദൈവശാസ്ത്രത്തിൽ ഡോക്ടറേറ്റും കരസ്ഥമാക്കി.

1929—ൽ വട്ടശ്ശേരിൽ മാർ ദിവന്നാസിയോസ് മെത്രാപ്പോലീത്തായിൽനിന്നു കോറൂയോപട്ടവും പാമ്പാടി മാർ ഗ്രിഗോറിയോസ് മെത്രാപ്പോലീത്തായിൽനിന്നു 1944—ൽ പൂർണ്ണശെമ്മാശപട്ടവും പ. ബസ്സേലിയോസ് ഗീവറുഗീസ് ദ്വിതീയൻ കാതോലിക്കാബാവായിൽനിന്നു വൈദികപട്ടവും സ്വീകരിച്ചു. കോട്ടയം ചെറിയപള്ളി വികാരിയായി 12 വർഷം സേവനം അനുഷ്ഠിച്ചു. 1965 ഫെബ്രുവരി 26—ന് റമ്പാൻസ്ഥാനം ലഭിച്ചു. 1966 ഓഗസ്റ്റ് 24—ന് കോലഞ്ചേരിൽവച്ചു പ. ബസ്സേലിയോസ് ഔഗേൻ കാതോലിക്കാബാവാ ഇദ്ദേഹത്തെ മെത്രാപ്പോലീത്തായായി വാഴിച്ചു. തുടർന്നു 1967 ജനുവരി 25 മുതൽ അങ്കമാലി ഭദ്രാസനത്തിൻെറയും 1979 ഫെബ്രുവരി ഒന്നുമുതൽ ബോംബെ ഭദ്രാസനത്തിൻെറയും ഭരണസാരഥ്യം വഹിക്കുന്നു.

1964—ലെ 2—ാം വത്തിക്കാൻ കൗൺസിൽ 1937_ലെ എഡിൻബറോ കോൺഫ്രൻസ്, ആംസ്റ്റർഡാം, ഇവാൻസ്റ്റൺ, ന്യൂഡൽഹി, ഉപ്സാല, നൈറോബി എന്നിവിടങ്ങളിൽവച്ചുനടന്ന W. C. C. സമ്മേളനങ്ങൾ, സ്വീഡനിലെ ഫെയിത്ത് & ഓർഡർ കോൺഫ്രൻസ്, പാൻ ഓർത്തഡോക്സ് കോൺഫ്രൻസ്, അഡീസ് അബാബയിലെ പൗരസ്ത്യ ഓർത്തഡോക്സ് സഭാ മേലദ്ധ്യക്ഷന്മാരുടെ സമ്മേളനം തുടങ്ങിയ ഒട്ടനവധി ദേശീയ അന്തർദ്ദേശീയ കോൺഫ്രൻസുകളിൽ സഭയെ പ്രതിനിധീകരിച്ച ഇദ്ദേഹം സഭകളുടെ ഐക്യത്തിനായി ഏകീകരിക്കൽ രംഗത്തു സ്തുത്യർഹമായ സംഭാവനകളർപ്പിച്ചിട്ടുണ്ട്.

വൈദികസെമിനാരി പ്രിൻസിപ്പാൾ, വിദ്യാർത്ഥിപ്രസ്ഥാനം ജനറൽ സെക്രട്ടറി, W. C. C. സെൻട്രൽ കമ്മറ്റിയംഗം എന്നീ നിലകളിൽ പ്രവർത്തിച്ചിരുന്നു. ഇപ്പോൾ വിദ്യാർത്ഥിപ്രസ്ഥാനം പ്രസിഡൻറ്, ആലുവാ അന്ധവിദ്യാലയം ചെയർമാൻ, എസ്. പി. എഫ്. പ്രസിഡൻറ്, വളയഞ്ചിറങ്ങര ബാലഗ്രാം പ്രസിഡൻറ്, തടാകം ആശ്രമം, കിഴക്കമ്പലം കോൺവൻറ് എന്നിവയുടെ വിസിറ്റർ ബിഷപ്പ് തുടങ്ങിയ നിലകളിലും സേവനം അനുഷ്ഠിക്കുന്നു.

അങ്കമാലി, ബോംബെ എന്നീ ഭദ്രാസനങ്ങളെ അഭൂതപൂർവ്വമായ പുരോഗതിയിലേക്കു നയിക്കുന്നതിനു മുഖ്യനേതൃത്വം നല്കുന്ന അഭിവന്ദ്യ തിരുമേനി ധാരാളം സ്ഥാപനങ്ങളും സ്കൂളുകളും ആശുപത്രികളും സ്ഥാപിക്കുന്നതിനു നേതൃത്വം നൽകിയിട്ടുണ്ട്.

വിലാസം: തൃക്കുന്നത്തു സെമിനാരി,
ആലുവ പി. ഒ. ഫോൺ 4339

വെരി. റവ. ജേക്കബ്ബ് മണ്ണാറപ്രായിൽ കോർ എപ്പിസ്കോപ്പാ



ചാത്തമറ്റം സെൻറ് മേരീസ് ഇടവകാംഗം. മണ്ണാറപ്രായിൽ ശ്രീ എം. പി. പൗലോസിന്റെ പുത്രൻ. ജനനം: 28–5–1945. കോളജ് വിദ്യാഭ്യാസാനന്തരം വൈദികസെമിനാരി, മലേക്കുരിശ്ശ് സെമിനാരി, എന്നിവിടങ്ങളിൽ വൈദികപരിശീലനം പൂർത്തിയാക്കി. 13–4–1970–ൽ വിവാഹിതനായി. സഹധർമ്മിണി: പെരുമ്പാവൂർ തെക്കേവീട്ടിൽ ശ്രീ ഹോർമീസിന്റെ പുത്രി ലീലാമ്മ (അദ്ധ്യാപിക). മക്കൾ: ലിജോ (15), സിജോ (9). 10–6–1970–ൽ വൈദികനായി. ആലുവ, കളമശ്ശേരി എന്നീ ഇടവകകളിൽ സേവനമനുഷ്ഠിച്ചു. ഭദ്രാസന സെക്രട്ടറി, വർക്കിംഗ് കമ്മിറ്റി മെമ്പർ, മാനേജിംഗ് കമ്മറ്റി മെമ്പർ, വൈദികക്ഷേമനിധി ജനറൽ സെക്രട്ടറി, ആലുവ ബൈബിൾ സൊസൈറ്റി പ്രസിഡൻറ്, 'സഭാചന്ദ്രിക'യുടെ ചീഫ് എഡിറ്റർ, വൈദികസംഘം എക്സിക്യൂട്ടീവ് കമ്മറ്റി മെമ്പർ എന്നീ നിലകളിൽ സേവനമനുഷ്ഠിക്കുന്നു.

വിലാസം: മാനേജർ & വികാർ, തൃക്കുന്നത്തുസെമിനാരി, ആലുവ.

വെരി. റവ. ഒ. സി. വറുഗീസ് കോർ എപ്പിസ്കോപ്പാ B. A., L. T.



വേങ്ങൂർ ഇടവകാംഗം. പെരിങ്ങാട്ടപറമ്പിൽ ശ്രീ ചാക്കോയുടെ പുത്രൻ. ജനനം: 1915 ജനുവരി 9. കേരളാ യൂണിവേഴ്സിറ്റിയിൽനിന്നും B.A., L.T. ബിരുദങ്ങളും സമ്പാദിച്ചു. കോനാട്ട ഏബ്രഹാം മൽപ്പാനച്ചന്റെ കീഴിൽ വൈദികപരിശീലനം നേടി. മുളന്തുരുത്തി മാർത്തോമാ ഇടവകാംഗമായ ശോശാമ്മയാണ് സഹധർമ്മിണി. മക്കൾ: ജോൺ (43), ജോസ് (32), പോൾ (30). 1939 ഏപ്രിൽ 3–ന വൈദികനായി. നെല്ലിക്കുന്നു, മണ്ണത്തൂർ, മദ്രാസ്, ആലുവ തുടങ്ങി 7–ൽപരം ഇടവകകളിൽ സേവനം അനുഷ്ഠിച്ചു. ലോക്കൽ പ്രൊഹിബിഷൻ കമ്മറ്റി പ്രസിഡൻറായും സേവനം അനുഷ്ഠിക്കുന്നു.

വിലാസം: പെരിങ്ങാട്ടപറമ്പിൽ, വേങ്ങൂർ പി. ഒ.,
കുറുപ്പുംപടി, പെരുമ്പാവൂർ.

വെരി. റവ. കെ. സി. സഖറിയ കോർ എപ്പിസ്കോപ്പാ



മുടവൂർ, സെൻറ് ജോർജ് ഇടവകാംഗം. പുളിക്കക്കുടിയിൽ ശ്രീ പി. സി. ചെറിയാന്റെ പുത്രനായി 1927–ൽ ജനിച്ചു. സ്കൂൾ വിദ്യാഭ്യാസത്തിനുശേഷം വൈദികപരിശീലനം നേടി. 1953–ൽ വിവാഹിതനായി. സഹധർമ്മിണി, രാക്കാട്ട്, മുളയങ്കാഴിയിൽ, റവ. ഫാ. വി. ആർ. മത്തായി കോർ എപ്പിസ്കോപ്പായുടെ മകൾ തങ്കമ്മ. 1954 മെയ്യിൽ വൈദികനായി. മുടവൂർ, മഴുവന്നൂർ, കോതമംഗലം എന്നീ ഇടവകകളിൽ സേവനമനുഷ്ഠിച്ചിട്ടുണ്ട്.

വിലാസം: പുളിക്കക്കുടിയിൽ, മുടവൂർ, മൂവാറ്റുപുഴ.

റവ. ഫാ. സി. കെ. ഏബ്രഹാം B. A., B. Ed.



കോടനാട് സീയോൻ ആശ്രമം ഇടവകാംഗം. ചേറക്കുളത്തിൻകര ശ്രീ കുറിയാക്കോസിന്റെ പുത്രൻ. ജനനം: 12–2–1937. കേരളാ യൂണിവേഴ്സിറ്റിയിൽനിന്ന് B. A., B. Ed. ബിരുദങ്ങളും കരസ്ഥമാക്കി. വൈദികസെമിനാരിയിൽ പരിശീലനം നേടി. 10–7–'66–ൽ വിവാഹിതനായി. പുല്ലുവഴി പനിയല്ലിക്കുടി ശ്രീ പി. എം. പൈലിയുടെ മകനും ചിന്നമ്മയാണ് സഹധർമ്മിണി (അദ്ധ്യാപിക). മക്കളും: കോസ് (21), ബിബി (15), സിബി (12), അന്ന (7). 3–7–1967–ൽ വൈദികനായി. കോടനാട് സീയോൻ ആശ്രമ ഇടവകയിൽ സേവനമനുഷ്ഠിക്കുന്നു. സ്കൂൾ ഹെഡ്മാസ്റ്റർ, ബസ്സേലിയോസ് ഔഗേൻ പ്രീ പ്രൈമറി സ്കൂൾ ചെയർമാൻ എന്നീ നിലകളിൽ സേവനമനുഷ്ഠിക്കുന്നു.

വിലാസം: ചേറക്കുളത്തിൻകര, കോടനാട്.

റവ. ഫാ. സി. കെ. ഐസക്ക് G. S. T.



പുളിന്താനം ബെസ്ഫാഗെ ഇടവകാംഗം. ചേനായപ്പിള്ളിൽ ശ്രീ ഇട്ടൻ കുറിയാക്കോസിന്റെ മകൻ. 1943–ൽ ജനിച്ചു. കോളജുവിദ്യാഭ്യാസത്തിനു ശേഷം ഓർത്തഡോക്സ് സെമിനാരിയിൽനിന്നു G S. T. ബിരുദം കരസ്ഥമാക്കി. കളമ്പൂർ സെൻറ് മേരീസ് ഇടവകാംഗമായ മേരിയാണ് സഹധർമ്മിണി. മക്കളും: കുര്യൻ (15), ഫിലിപ്പ് (11), തോമസ് (9). 1967 ഒക്ടോബർ 7–നു വൈദികനായി. കരിമറ്റം, ഉമ്മണിക്കുന്ന്, ആലുവാ, മുള്ളരിങ്ങാട്ട്, ചാത്തമറ്റം എന്നീ ഇടവകകളിൽ സേവനം അനുഷ്ഠിച്ചു. പുളിന്താനം സെൻറ് തോമസ് കാതോലിക്കേറ്റ് സെൻററിന്റെ സ്ഥാപനത്തിനു നേതൃത്വം നൽകി. പോത്താനിക്കാട് സെൻറ് മേരീസ് ഹോസ്പിറ്റൽ വൈസ് പ്രസിഡൻറ്, മാർ തെയോഫിലോസ് കോമേഴ്സ്യൽ ഇൻസ്റ്റിറ്റ്യൂട്ട് മാനേജർ എന്നീ നിലകളിലും സേവനം അനുഷ്ഠിക്കുന്നു.

വിലാസം: ചേനായപ്പിള്ളിൽ, പുളിന്താനം പി. ഒ.,
പോത്താനിക്കാട് 686671.

റവ. ഫാ. ടി. ടി. ജേക്കബ് B Sc., B.Ed., B. D.



കോട്ടപ്പടി ഇടവകാംഗം. അയിരൂപ്പാടം തൊമ്മൻകുടി ശ്രീ ചാക്കോ തോമസിന്റെ പുത്രൻ. ജനനം: 2–2–1939. കേരളാ യൂണിവേഴ്സിറ്റിയിൽ നിന്നു B Sc., B. Ed. ബിരുദങ്ങളും വൈദിക സെമിനാരിയിൽനിന്നു G. S. T. യും സെറാമ്പൂർ യൂണിവേഴ്സിറ്റിയിൽനിന്നു B. D. യും കരസ്ഥമാക്കി. 24–5–1976–ൽ വിവാഹിതനായി. കവലങ്ങാട് പുള്ളോലിക്കൽ പി. ഡി. യോഹന്നാന്റെ മകനും ഗ്രേസമ്മ (അദ്ധ്യാപിക) യാണ് സഹധർമ്മിണി. മക്കളും: ലിൻസി (12), ടിൻസി (10), തോംസൺ (8). 18–11–1979–ൽ വൈദികനായി. പെരുമ്പാവൂർ ബഥേൽ സൂലോക്കോ ഇടവകയിൽ സേവനമനുഷ്ഠിക്കുന്നു. അദ്ധ്യാപകനാണ്.

വിലാസം: തൊമ്മൻകുടി, അയിരൂപ്പാടം പി. ഒ.,
തുക്കരിയൂർ 686692.

റവ. ഫാ. ജോർജ് പട്ടളാട്ട് B. Sc., B. Ed.



വെങ്ങോല ഇടവകാംഗം. പട്ടളാട്ട് ശ്രീ പി. വി. പൌലൂസിന്റെ പുത്രൻ. ജനനം 21–2–1939. കേരളാ യൂണിവേഴ്സിറ്റിയിൽനിന്നു് B. Sc., B. Ed. ബിരുദങ്ങൾ കരസ്ഥമാക്കി. 18–4–1963–ൽ വിവാഹിതനായി. സഹധർമ്മിണി, അയിരാപുരം ഓലിക്കൽ ശ്രീ പി. ജോസഫിന്റെ മകൾ മേരിക്കുട്ടി. മക്കൾ: ജിജി(24), സജി(20). വൈദികപരിശീലനത്തിനുശേഷം 7–1–1967–ൽ വൈദികനായി. കണ്ണഴ M.G.D.M. ഹോസ്പിറ്റൽ ചാപ്പൽ, മൂന്നാർ സെൻറ് മേരീസ് എന്നീ ഇടവകകളിൽ സേവനമനുഷ്ഠിച്ചു. കണ്ണഴ M.G.D.M. ഹോസ്പിറ്റൽ ഓർഗനൈസിംഗ് സെക്രട്ടറിയായി സേവനം അനുഷ്ഠിച്ചിട്ടുണ്ട്. സഭാ മാനേജിംഗ് കമ്മറ്റി മെമ്പർ, വെങ്ങോല സാമരിറ്റൻ ലീഗ് പ്രസിഡൻറ്, ഹെഡ്മാസ്റ്റർ എന്നീ നിലകളിൽ പ്രവർത്തിക്കുന്നു.

വിലാസം: പട്ടളാട്ട്, വെസ്റ്റ് വെങ്ങോല–683556.



റവ. ഫാ. കെ. വി. തരുൺ B. A., B.D.

കുറുപ്പംപടി ഇടവകാംഗം. വളയഞ്ചിറങ്ങര, കീച്ചേരിൽ ശ്രീ കെ. റ്റി. വക്കിയുടെ മകൻ. ജനനം: 24–5–1950. കേരളാ യൂണിവേഴ്സിറ്റിയിൽ നിന്നു് B. A. യും വൈദികസെമിനാരിയിൽനിന്നു് G. S. T. യും സെറാമ്പൂർ യൂണിവേഴ്സിറ്റിയിൽനിന്നു് B. D. യും കരസ്ഥമാക്കി. 25–11–1973–ൽ വിവാഹിതനായി. വായിക്കര അമ്പാട്ട് ശ്രീ എ. ഐ. പൌലോസിന്റെ മകൾ ശോശാമ്മയാണു് സഹധർമ്മിണി. മക്കൾ: റജി (13), റെയ്ജു (8). 24–1–1974–ൽ വൈദികനായി. വളയഞ്ചിറങ്ങര, കുന്നക്കുരുടി എന്നീ ഇടവകകളിൽ സേവനമനുഷ്ഠിച്ചു. വളയഞ്ചിറങ്ങര സെൻറ് മേരീസ് ബാലഗ്രാമിന്റെ മാനേജർ ആണു്.

വിലാസം: കീച്ചേരിൽ, വളയഞ്ചിറങ്ങര, പെരുമ്പാവൂർ.



റവ. ഫാ. എൻ. എം. തോമസ് M. A.

പിറവംപള്ളി ഇടവകാംഗം. വടവുകോട് ആലപ്പാട്ട് ഫാ. എൻ. ജെ. മത്തായിയുടെ പുത്രൻ. ജനനം: 5–8–1919. കേരളാ യൂണിവേഴ്സിറ്റിയിൽ നിന്നു് M. A. കരസ്ഥമാക്കിയശേഷം വൈദികപരിശീലനം നേടി. 15–5–1950–ൽ വിവാഹിതനായി. കിഴക്കമ്പലം വാലയിൽ പരേതനായ ശ്രീ വറുഗീസിന്റെ മകൾ ചേച്ചമ്മയാണു് സഹധർമ്മിണി. മക്കൾ: ബാബു (37), ഷൈല (34), ഷാജു (32). 29–8–1960–ൽ വൈദികനായി. എത്യോപ്യ, സാമ്പിയ, ഏലൂർ, ചെമ്പൂർ, കുറുപ്പംപടി എന്നീ ഇടവകകളിൽ സേവനമനുഷ്ഠിച്ചിട്ടുണ്ട്.

വിലാസം: ആലപ്പാട്ട്, വടവുകോട്–682310.

റവ. ഫാ. തോമസ് പഴമ്പിള്ളി



ചൂരക്കോട് സെൻറ് ജോർജ് ഇടവകാംഗം. പട്ടിമറ്റം ശ്രീ പി. സി. വറുഗീസിന്റെ മകൻ. 21–8–1945–ൽ ജനിച്ചു. വിദ്യാഭ്യാസത്തിനുശേഷം വൈദികപരിശീലനം നേടി. വിവാഹിതൻ. സഹധർമ്മിണി, മോരക്കല സെൻറ് മേരീസ് ഇടവകയിൽ ലിസി (അദ്ധ്യാപിക). മക്കൾ: ജോർജ് (17), എബ്രഹാം (15). 31–8–1968–ൽ വൈദികനായി. വെള്ളൂരിൽ, നെല്ലിമോലം, മഴുവന്നൂർ, തോക്കുപാറ, കാവലങ്ങാട്, പള്ളിക്കര എന്നീ ഇടവകകളിൽ സേവനമനുഷ്ഠിച്ചിട്ടുണ്ട്.

വിലാസം: ചൂരക്കോട്, പട്ടിമറ്റം,
കിഴക്കമ്പലം, എറണാകുളം–683562.

റവ. ഫാ. റ്റി. എം. പീറ്റർ



ശ്രീരനാട്ട് സെൻറ് തോമസ് ഇടവകാംഗം. തൈവള്ളത്തിൽ പരേതനായ ശ്രീ റ്റി. എം. മത്തായിയുടെ മകൻ. 1932–ൽ ജനിച്ചു. സ്കൂൾ വിദ്യാഭ്യാസത്തിനുശേഷം മഞ്ഞിനിക്കര ദയറാ, ആലുവാ തൃക്കുന്നത്ത് സെമിനാരി എന്നിവിടങ്ങളിൽനിന്നു വൈദികപരിശീലനം നേടി. 1955–ൽ വിവാഹിതനായി. വെണ്മണി, ചീക്കൻപാറയിൽ ശ്രീ സി. കെ. കൊച്ചുമ്മന്റെ മകൾ അന്നമ്മയാണു സഹധർമ്മിണി. മക്കൾ: തങ്കച്ചൻ (28), യെൽദോ (27), മൽക്കാ (25), പ്രിസ്കില്ലാസ് (24), ശൈനോ (20). 1956 മാർച്ചിൽ വൈദികനായി. ശ്രീരനാട്, കൊന്നത്തടി, ആലാ എന്നീ ഇടവകകളിൽ സേവനമനുഷ്ഠിച്ചിട്ടുണ്ട്.

വിലാസം: തൈവള്ളത്തിൽ വീട്,
കൊന്നത്തടി പി. ഒ., ഇടുക്കി–685571.

റവ. ഫാ. എം. വി. പൗലോസ്



കോട്ടപ്പടി ഹെബ്രോൺ ഇടവകാംഗം. മരങ്ങാട്ട് ശ്രീ എം. പി. വക്കിയുടെ പുത്രൻ. ജനനം: 6–1–1931. സ്കൂൾവിദ്യാഭ്യാസത്തിനുശേഷം മല്പാന്റെ കീഴിൽ വൈദികപരിശീലനം നേടി. വിവാഹിതനാണ്. കോതമംഗലം ചെറിയപള്ളി ഇടവകയിൽ കുഞ്ഞമ്മയാണു സഹധർമ്മിണി. മക്കൾ: ലൗലി (29), റിറ്റി (26), എൽദോ (18). 3–4–1964–ൽ വൈദികനായി. കുട്ടിയാൽ, ഇഞ്ചൂർ, ആയംകര, കളമശ്ശേരി എന്നീ ഇടവകകളിൽ സേവനമനുഷ്ഠിച്ചു ഒ. വി. ബി. എസ്. ജനറൽ സെക്രട്ടറി, ഡയറക്ടർ, ഹൈസ്കൂൾ അദ്ധ്യാപകൻ എന്നീ നിലകളിൽ സേവനമനുഷ്ഠിച്ചിട്ടുണ്ട്.

വിലാസം: മരങ്ങാട്ട വീട്, കോഴിപ്പള്ളി,
എം. എ. സി. റോഡ്, കോതമംഗലം.

റവ. ഫാ. ജെ. പൌലൂസ് B. A., B. Ed.



തൃക്കളത്തൂർ സെൻറ് ജോർജ്ജ് ഇടവകാംഗം. ഓലിക്കൽ റവ. ഫാ. ജോസഫിൻെറ പുത്രൻ. ജനനം: 6–9–1932. കേരളാ യൂണിവേഴ്സിറ്റിയിൽനിന്നു് B. A., ബാംഗ്ലൂരിൽനിന്നു് B. Ed. എന്നീ ബിരുദങ്ങൾ കരസ്ഥമാക്കി. ആലുവ തൃക്കുന്നത്തു സെമിനാരിയിൽനിന്നു് വൈദികപരിശീലനം നേടി. 5–10–1958–ൽ വിവാഹിതനായി. സഹധർമ്മിണി, പുതുപ്പള്ളി കുട്ടൻചിറയിൽ ശ്രീ കെ. സി. ചാക്കോയുടെ പുത്രി അമ്മിണി. 29–1–1959–ൽ വൈദികനായി. ഏലപ്പാറ, പള്ളം, കുറിച്ചി, മൂലേടം, വെള്ളുത്തുരുത്തി, കളമശ്ശേരി എന്നീ ഇടവകകളിൽ സേവനമനുഷ്ഠിച്ചിട്ടുണ്ടു്.

വിലാസം: ഓലിയ്ക്കൽ, തോട്ടുമുഖം, ആലുവ.

റവ. ഫാ. പി. എം. പൌലൂസ്

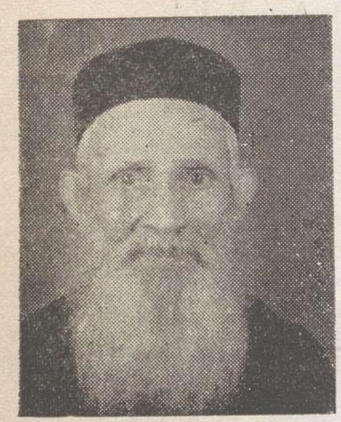

ചാത്തമറ്റം സെൻറ് പീറ്റേഴ്സ് & സെൻറ് പോൾസ് ഇടവകാംഗം. പടിഞ്ഞാറെക്കുടിയിൽ ഫാ. മത്തായിയുടെ പുത്രൻ. ജനനം: 31–8–1912. സ്വയംവിദ്യാഭ്യാസത്തിനുശേഷം വൈദികപരിശീലനം നേടി. വിവാഹിതനാണു്. മൂവാറ്റുപുഴ സെൻറ് തോമസ് ഇടവകാംഗം അന്നമ്മയാണു് സഹധർമ്മിണി. മക്കൾ: മാത്യു (36), കുരുവിള (34), ജോർജ്ജ് (29), 7–5–1941–ൽ വൈദികനായി. പുളിന്താനം, ഞാറക്കാട്, ബാംഗ്ലൂർ, ചങ്ങനാശ്ശേരി, ചാത്തമറ്റം തുടങ്ങി 38–ൽ പരം ഇടവകകളിൽ സേവനമനുഷ്ഠിച്ചിട്ടുണ്ടു്.

വിലാസം: പടിഞ്ഞാറെക്കുടിയിൽ, കുവല്ലൂർ പി. ഒ.,
(via) പോത്താനിക്കാട്.

റവ. ഫാ. പി. പി. പൌലൂസ്



കോട്ടപ്പടി സെൻറ് ജോർജ്ജ് ഇടവകാംഗം. പന്നയ്ക്കപ്പുള്ളി ശ്രീ പൈലിയുടെ മകൻ. ജനനം: 18–3–1922. സ്വയംവിദ്യാഭ്യാസത്തിനുശേഷം വൈദികപരിശീലനം നേടി. വിവാഹിതൻ. സഹധർമ്മിണി, കോട്ടപ്പടി സെൻറ് ജോർജ്ജ് ഇടവകാംഗമായ ഏലമ്മ. മക്കൾ: വത്സ (35). ഗ്രേസി (32), ബേബി മോൻ (28), മേരി (24), ബിന്ദു (21). 27–12–1951–ൽ വൈദികനായി. കോട്ടപ്പടി, പുന്നയ്ക്കൽ, കുറുമംഗലം, മാരമംഗലം, അടിമാലി, പള്ളിക്കര, തലക്കോട്, കിഴക്കമ്പലം എന്നീ ഇടവകകളിൽ സേവനമനുഷ്ഠിച്ചിട്ടുണ്ടു്.

വിലാസം: പന്നയ്ക്കപ്പുള്ളി, എരുമല്ലപ്പടി,
എരമല്ലൂർ പി. ഒ., കോതമംഗലം.

റവ. ഫാ. പി. വി. ഫിലിപ്പ് M. A., B. D.



പുളിന്താനം സെൻറ് തോമസ് ഇടവകാംഗം. അരിമ്പൻചിറയിൽ ശ്രീ അവിരാ പോത്തന്റെ പുത്രൻ. ജനനം 10–8–1949. കേരളാ യൂണിവേഴ്സിറ്റിയിൽനിന്നു M.A. ഷില്ലോംഗിൽനിന്നു B.D. എന്നീ ബിരുദങ്ങൾ കരസ്ഥമാക്കി. വിവാഹിതൻ, പുളിന്താനം ചിനയപ്പുള്ളിൽ, എം. സി. ബേബി (നേഴ്സ്) യാണു സഹധർമ്മിണി. മക്കൾ: ദിലീപ് (7), ദിവ്യ (5). 16–2–1987–ൽ വൈദികനായി. ആലുവ ഹിൽചർച്ച്, ചാത്തമറ്റം മൗണ്ട് കാർമൽ എന്നീ ഇടവകകളിൽ സേവനമനുഷ്ഠിച്ചു. തൊടുപുഴ ലിറ്റിൽ ഫ്ളവർ കോളജു് അദ്ധ്യാപകനായി പ്രവർത്തിക്കുന്നു.

വിലാസം: അരിമ്പൻചിറയിൽ, പുളിന്താനം പി. ഒ., മൂവാറ്റുപുഴ.

റവ. ഫാ. വി. വി. ബഹനാൻ B. A., B. Ed.



കുന്നക്കുരുടി ഇടവകാംഗം. നാരകത്തു് ശ്രീ എം. വർഗീസിന്റെ മകൻ. ജനനം 11–1–1934. കേരളാ യൂണിവേഴ്സിറ്റിയിൽനിന്നു B. A., B. Ed. ബിരുദങ്ങൾ കരസ്ഥമാക്കി. വൈദികസെമിനാരിയിൽ അഭ്യസനം നേടി. വിവാഹിതൻ. സഹധർമ്മിണി, കടാത്തി ഇടവകയിൽ മേരിക്കുട്ടി. മകൻ: സന്തോഷ് (23). 1–1–1965–ൽ വൈദികനായി. കുന്നക്കുരുടി, നട്ടാശ്ശേരി എന്നീ ഇടവകകളിൽ സേവനമനുഷ്ഠിച്ചു. കോലഞ്ചേരി എം. എം. എം. ഹോസ്പിറ്റൽ ഗവേണിംഗ് ബോർഡ് മെമ്പർ, സഭാ മാനേജിംഗ് കമ്മറ്റി മെമ്പർ എന്നീ നിലകളിൽ സേവനം അനുഷ്ഠിച്ചു. അദ്ധ്യാപകനാണു്.

വിലാസം: നാരകത്തു്, കുന്നക്കുരുടി
അയിരാപുരം പി. ഒ., കീഴില്ലം.

റവ. ഫാ. മത്തായി ഇടയനാൽ



പഴന്തോട്ടം സെൻറ് മേരീസ് ഇടവകാംഗം. വടവുകോട്ട് ഇടയനാൽ ശ്രീ മാത്യു പൗലോസിന്റെ പുത്രൻ. ജനനം: 2–1–1940. കോളജ് വിദ്യാഭ്യാസത്തിനുശേഷം വൈദിക സെമിനാരിയിൽ പരിശീലനം നേടി. 25–5–1964–ൽ വിവാഹിതനായി. അകപ്പറമ്പ്, അരീക്കൽ ശ്രീ ഇട്ടൂപ്പിന്റെ മകൾ ലിസി (അസി. എൻജിനീയർ) ആണു് സഹധർമ്മിണി. മക്കൾ: റോബിൻ (23), ബോബിൻ (19). 29–5–1964–ൽ വൈദികനായി. പഴന്തോട്ടം ഇടവകയിൽ സേവനമനുഷ്ഠിക്കുന്നു. സഭാ മാനേജിംഗ് കമ്മിറ്റി മെംബർ ആയിരുന്നു. അദ്ധ്യാപകനാണു്.

വിലാസം: ഇടയനാൽ വീട്ടു്, വടവുകോട്ടു്, എറണാകുളം.

റവ. ഫാ. കെ. കെ. മർക്കോസ് M. A., B. D.

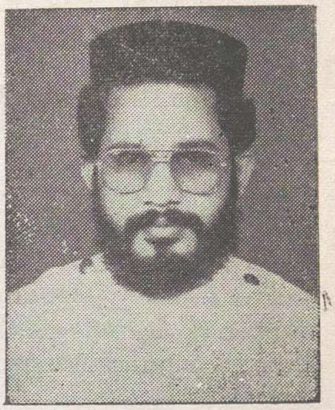

ചാത്തമറ്റം സെൻറ് പീറ്റേഴ്സ് & സെൻറ് പോൾസ് ഇടവകാംഗം. പൈങ്ങോട്ടൂർ കട്ടവാക്കുഴിയിൽ ശ്രീ തൊമ്മൻ കുര്യന്റെ മകൻ. ജനനം: 17–4–1951. കേരളാ യൂണിവേഴ്സിറ്റിയിൽനിന്നു് M. A. യും വൈദിക സെമിനാരിയിൽനിന്നു് G. S. T. യും സെറാമ്പൂർ യൂണിവേഴ്സിറ്റിയിൽനിന്നു് B.D. യും കരസ്ഥമാക്കി. രണ്ടു വർഷത്തെ ഹോമിയോപ്പതി ഡിപ്ലോമ പാസ്സായി. അവിവാഹിതനാണു്. 4–10–1981–ൽ വൈദികനായി. പള്ളിക്കര, ഏലൂർ, അങ്കമാലി, പഴന്തോട്ടം, കളമശ്ശേരി എന്നീ ഇടവകകളിൽ സേവനമനുഷ്ഠിച്ചു. ഏലൂർ എക്യുമെനിക്കൽ കൗൺസിൽ മെമ്പർ, ദിവ്യബോധനം–അദ്ധ്യാപകൻ എന്നീ നിലകളിൽ പ്രവർത്തിക്കുന്നു.

വിലാസം: കട്ടവാക്കുഴിയിൽവീട്, പൈങ്ങോട്ടൂർ പോത്താനിക്കാട്.



റവ. ഫാ. മാത്യു അരീക്കൽ B. Sc., B. Ed., B. D.

വടക്കൻ പറവൂർ സെൻറ് തോമസ് ഇടവകാംഗം. അരീക്കൽ ശ്രീ വറുഗീസിന്റെ മകൻ. ജനനം: 6–4–1945. കേരളാ യൂണിവേഴ്സിറ്റിയിൽനിന്നു് B. Sc., B. Ed. ബിരുദങ്ങളും വൈദിക സെമിനാരിയിൽനിന്നു് G. S. T. യും സെറാമ്പൂർ യൂണിവേഴ്സിറ്റിയിൽനിന്നു് B. D. യും കരസ്ഥമാക്കി. വിവാഹിതനാണു്. കോലഞ്ചേരി സെൻറ് പീറ്റേഴ്സ് & സെൻറ് പോൾസ് ഇടവകാംഗം തങ്കിയാണു് സഹധർമ്മിണി (അദ്ധ്യാപിക). മക്കൾ: ജെറി (11), മെറി (7). 11–5–1975–ൽ വൈദികനായി. പള്ളിക്കര, മൂന്നാർ, കുലശേഖരം, നാഗർകോവിൽ, ആലുവ, ഏലൂർ എന്നീ ഇടവകകളിൽ സേവനമനുഷ്ഠിച്ചു. ഹൈസ്കൂൾ അദ്ധ്യാപകനായും സേവനമനുഷ്ഠിക്കുന്നു.

വിലാസം: അരീക്കൽ വീട്, കരുമല്ലൂർ പി. ഒ., ആലങ്ങാട്.

റവ. ഫാ. വർഗീസ് എരുമല B. A., B. Ed.

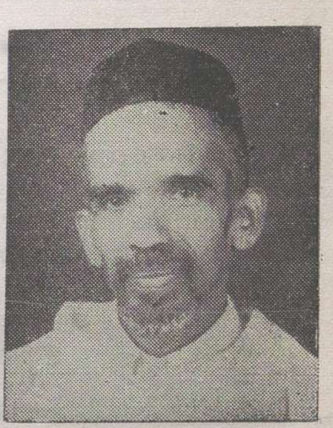

കോട്ടപ്പടി സെൻറ് ജോർജ്ജ് ഇടവകാംഗം, എരുമല, ശ്രീ ജോസഫിന്റെ മകൻ. ജനനം: 15–5–1932. കേരളാ യൂണിവേഴ്സിറ്റിയിൽ നിന്നു് B. A., B. Ed. ബിരുദങ്ങൾ കരസ്ഥമാക്കി. വാടവുകോട് ബഹുമാനപ്പെട്ട കോരുതുമല്ലാനച്ചന്റെ കീഴിൽ വൈദിക അഭ്യസനം നേടി. 2–1–1956 ൽ വിവാഹിതനായി. സഹധർമ്മിണി, മേത്തല, മാറാച്ചേരി ശ്രീ ഇത്താപ്പിരിയുടെ മകൾ, മേരി. മക്കൾ: ബാബു (32), ഐസക് (26), ബോസ് (20). 1959 മാർച്ചിൽ വൈദികനായി. കോട്ടപ്പടി, ഓടക്കലി, തുരുത്തിപ്പള്ളി, കുറുമംഗലം, വളയംചിറങ്ങര എന്നീ ഇടവകകളിൽ സേവനമനുഷ്ഠിച്ചിട്ടുണ്ട്.

വിലാസം: എരുമല, എരുമലപ്പടി, എരുമല്ലൂർ, പി. ഒ.,
കോതമംഗലം.

റവ. ഫാ. എം. എം. വറുഗീസ് B. A., B. Ed., G. S. T.



കോതമംഗലം മാർത്തോമാ ചെറിയപള്ളി ഇടവകാംഗം. മാലിയിൽ ശ്രീ എം. വി. മാത്യുവിന്റെ പുത്രൻ. ജനനം: 5–2–1949. കേരളാ യൂണിവേഴ്സിറ്റിയിൽനിന്ന് B. A., B. Ed. ബിരുദങ്ങളും, ഓർത്തഡോക്സ് സെമിനാരിയിൽനിന്ന് G. S. T. യും, കരസ്ഥമാക്കി. കോടനാട് സീയോൻ ആശ്രമം ഇടവകാംഗമായ ഷൈനോ (അദ്ധ്യാപിക) യാണ് സഹധർമ്മിണി. മകൻ: അരുൺ (5). 18–11–1979–ൽ വൈദികനായി. മൂന്നാർ സെന്റ് മേരീസ്, പുളിന്താനം സെന്റ് തോമസ്, അങ്കമാലി മാർ ഗ്രീഗോറിയോസ്, പെരുമ്പാവൂർ ബെഥേൽ എന്നീ ഇടവകകളിൽ സേവനം അനുഷ്ഠിച്ചു. ഹൈസ്കൂൾ അദ്ധ്യാപകനായും പ്രവർത്തിക്കുന്നു.

വിലാസം: ഏലമ്പാറ, നെല്ലിക്കുഴി പി. ഒ., കോതമംഗലം.



ശ്രീ ഡി. ഗീവറുഗീസ്

കരിപ്പുഴ സെന്റ് ജോർജ്ജ് ഇടവകാംഗം. മാമൂട്ടിൽ ശ്രീ ഡേവിഡ് സാമുവേലിന്റെ മകൻ. ജനനം: 30–7–1961. പ്രീഡിഗ്രി വിദ്യാഭ്യാസത്തിനുശേഷം, മാവേലിക്കര സെന്റ് പോൾസ് സുവിശേഷാലയത്തിൽ മൂന്നുവർഷം പഠനം നടത്തി. ഇപ്പോൾ ഓർത്തഡോക്സ് സെമിനാരി വിദ്യാർത്ഥിയാണ്.

വിലാസം: മാമൂട്ടിൽ, കരിപ്പുഴ പി. ഒ., മാവേലിക്കര.

ശ്രീ പ്രിൻസ്കുമാർ ററി. പി. B. Com.

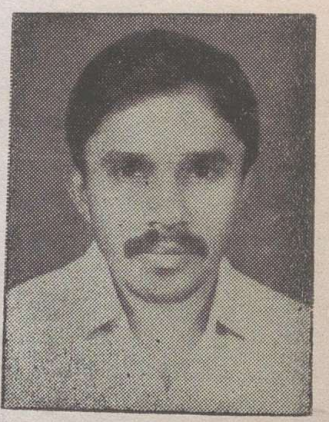

കമ്പിളികണ്ടം സെന്റ് തോമസ് ഇടവകാംഗം. തൈവള്ളത്തിൽ റവ. ഫാ. ററി. എം. പീററുടെ പുത്രൻ. ജനനം: 10–5–1964. കേരളാ യൂണിവേഴ്സിറ്റിയിൽനിന്നും B. Com. ബിരുദം സമ്പാദിച്ചു. ഓർത്തഡോക്സ് സെമിനാരിയിൽ പഠിക്കുന്നു.

വിലാസം: തൈവള്ളത്തിൽ, കൊന്നത്തടി. പി. ഒ.,
ഇടുക്കി, 685571.

കൊച്ചി ഭദ്രാസനം



ഭദ്രാസന ആസ്ഥാനം

ചരിത്രം

കൊച്ചി സംസ്ഥാനത്തു് ഉണ്ടായിരുന്ന ഇടവകകളും ചേർത്തു് 1876 മാർച്ചു് 25–നു് കൊച്ചി ഭദ്രാസനം രൂപീകരിച്ചു. ശെമവൂൻ മാർ ദിവന്നാസിയോസു് മെത്രാപ്പോലീത്ത പ്രഥമ ഭദ്രാസനാധിപനായി നിയമിതനായി. പുലിക്കോട്ടിൽ ജോസഫു് മാർ ദിവന്നാസിയോസു്, വട്ടശ്ശേരിൽ ഗീവറുഗീസു് മാർ ദിവന്നാസിയോസു്, പൗലോസു് മാർ അത്താനാസിയോസു്, പൗലോസു് മാർ സേവേറിയോസു്, ദാനിയേൽ മാർ പീലിക്സിനോസു്, യാക്കോബു് മാർ പോളിക്കാർപ്പോസു് (അസിസ്റ്റൻറു്) എന്നീ മെത്രാപ്പോലീത്തന്മാരും പ. ഗീവറുഗീസു് ദ്വിതീയൻ കാതോലിക്കാബാവാ, പ. ബസ്സേലിയോസു് ഔഗേൻ പ്രഥമൻ കാതോലിക്കാബാവാ എന്നിവരും വിവിധ കാലയളവിൽ ഭദ്രാസനത്തെ നയിച്ചു. 1966 ഒക്ടോബർ ഒന്നു മുതൽ യൂഹാനോൻ മാർ സേവേറിയോസു് മെത്രാപ്പോലീത്താ ഭരണസാരഥ്യം വഹിക്കുന്നു.

സ്ഥിതിവിവരങ്ങൾ

മലബാർ, കുന്നംകുളം എന്നീ ഭദ്രാസനങ്ങളും, കൊച്ചി ഭദ്രാസനത്തെ വിഭജിച്ചു് രൂപീകരിച്ചതാണു്. ഇപ്പോൾ 32 പള്ളികളിലും 8 ചാപ്പലുകളിലുമായി 34 വൈദികരും ഒരു ശെമ്മാശനും സേവനമനുഷ്ഠിക്കുന്നു. കൊച്ചി ഭദ്രാസനാസ്ഥാനമായ കൊരട്ടി സീയോൻ അരമനയിൽ യാക്കോബു് മാർ പോളിക്കാർപ്പോസു് മെത്രാപ്പോലീത്ത അന്ത്യവിശ്രമം കൊള്ളുന്നു.

ഈ ഭദ്രാസനാതിർത്തിക്കുള്ളിലാണു് മാർത്തോമ്മാ ശ്ലീഹാ സ്ഥാപിച്ച മാലിയങ്കര, പാലൂർ, കോക്കമംഗലം, കോട്ടക്കായൽ എന്നീ പള്ളികളും. പഴയ സെമിനാരി സ്ഥാപകൻ പുലിക്കോട്ടിൽ ജോസഫു് മാർ ദിവന്നാസിയോസു്, എം. ഡി. സെമിനാരി സ്ഥാപകൻ പുലിക്കോട്ടിൽ ജോസഫു് മാർ ദിവന്നാസിയോസു് II, പരുമല ഗീവറുഗീസു് മാർ ഗ്രിഗോറിയോസു് എന്നീ മെത്രാപ്പോലീത്തന്മാർ ഈ ഭദ്രാസനത്തിൽപ്പെട്ടവരായിരുന്നു.

സഭയിലെ എല്ലാ ആദ്ധ്യാത്മിക പ്രസ്ഥാനങ്ങളും ഭംഗിയായി നടക്കുന്നു. ഫാ. തോമസു് പൊന്നാങ്കുഴി, ഭദ്രാസന സെക്രട്ടറിയായും ഫാ. ജോർജ്ജു് മറ്റം, ഭദ്രാസന വൈദിക സംഘം സെക്രട്ടറിയായും സേവനമനുഷ്ഠിക്കുന്നു.

വിലാസം: സീയോൻ സെമിനാരി, കൊരട്ടി ഈസ്റ്റു്, ചാലക്കുടി. ഫോൺ 23.



നി. വ. ദി. ശ്രീ യൂഹാനോൻ മാർ സേവേറിയോസ് മെത്രാപ്പോലീത്താ

കൊച്ചി ഭദ്രാസനാധിപൻ

നി. വ. ദി. ശ്രീ യൂഹാനോൻ മാർ സെവേറിയോസ് മെത്രാപ്പോലീത്താ

പുതുപ്പള്ളി തൃക്കോതമംഗലം നരിമറ്റത്തിൽ വർഗ്ഗീസ് അവിരായുടേയും മറിയാമ്മയുടേയും ഇളയപുത്രനായി 1920 ജനുവരി 14–ന ജനിച്ചു. പ്രൈമറി വിദ്യാഭ്യാസാനന്തരം വാകത്താനത്തും പുതുപ്പള്ളിയിലുമായി ഹൈസ്കൂൾ വിദ്യാഭ്യാസം പൂർത്തിയാക്കി.

പിതാമഹന്റെ സഹോദരീപുത്രനായ കെ. പി. ഗീവർഗീസ് റമ്പാനിൽനിന്നും സുറിയാനിഭാഷ, നമസ്കാരം, ശുശ്രൂഷകൻ എന്നിവയും ഔഗേൻ മാർ തീമോത്തിയോസ് മെത്രാപ്പോലീത്തായിൽനിന്ന് സുറിയാനിവ്യാകരണവും കാനോനും അഭ്യസിച്ചു.

1943 ഏപ്രിൽ 7–ന മൂവാറ്റുപുഴ അരമനചാപ്പലിൽവച്ച് ശെമ്മാശുപട്ടവും ജൂലൈ 7–ന് കുറിഞ്ഞിപള്ളിയിൽവച്ച് കശ്ശീശാപട്ടവും ഔഗേൻ മാർ തീമോത്തിയോസ് മെത്രാപ്പോലീത്തായിൽനിന്നും സ്വീകരിച്ചു. പാമ്പാടി ദയറാ ചാപ്പൽ, പള്ളം സെഹിയോൻ, അമയന്നൂർ കാരാട്ടുകുന്നേൽ എന്നീ ഇടവകകളിൽ വികാരിയായി സേവനം അനുഷ്ഠിച്ചു.

1966 ഫെബ്രുവരി 26–ന് പ. ഔഗേൻ കാതോലിക്കാബാവാ റമ്പാൻ സ്ഥാനം നല്കി. 1966 ഓഗസ്റ്റ് 26–ന് കോലഞ്ചേരിയിൽവച്ചു നടന്ന മെത്രാൻസ്ഥാനാഭിഷേകത്തിൽ യൂഹാനോൻ മാർ സേവേറിയോസ് എന്ന നാമധേയത്തിൽ അദ്ദേഹത്തെ മെത്രാപ്പോലീത്തായായി അഭിഷേകം ചെയ്തു. 1966 ഒക്ടോബർ 1 മുതൽ കൊച്ചി ഭദ്രാസനാധിപനായി നിയമിതനായി.

പ. ഗീവറുഗീസ് ദ്വിതീയൻബാവാ ഇദ്ദേഹത്തെ 1950–ൽ ഓർത്തഡോക്സ് സെമിനാരിയിൽ മല്പാനായി നിയമിച്ചു. കൂടാതെ സെമിനാരി ചാപ്പയിൻ, മർത്തമറിയം വനിതാസമാജം പ്രസിഡൻറ്, ബൈബിൾ റിവിഷൻ കമ്മറ്റി അംഗം, 'സീയോൻ സന്ദേശം' മാസികാപ്രസിഡൻറ് എന്നീ നിലകളിലും പ്രവർത്തിച്ചിട്ടുണ്ട്. റഷ്യ, റുമേനിയ, അമേരിക്ക തുടങ്ങിയ വിദേശരാജ്യങ്ങളും സന്ദർശിച്ചിട്ടുണ്ട്.

സുറിയാനി ഭാഷയിൽ അഗാധ പാണ്ഡിത്യമുള്ള തിരുമേനി വലിയ നോമ്പിലെ നമസ്കാരം, വൈദികരുടെ കാനോനനമസ്കാരം, മൂന്നു നോമ്പിലെ നമസ്കാരം എന്നിവയും അനേക യാമപ്രാർത്ഥനകളും രഹസ്യപ്രാർത്ഥനകളും സുറിയാനിയിൽനിന്നു മലയാളത്തിലേയ്ക്ക് വിവർത്തനംചെയ്തു.

ആരാധനാ സാഹിത്യത്തെ പുനരുജ്ജീവിപ്പിക്കുന്നതിനു സ്തുത്യർഹമായ സേവനമനുഷ്ഠിച്ച ഇദ്ദേഹം മികച്ച ഗ്രന്ഥകർത്താവും ധ്യാനഗുരുവുമാണ്.

വിലാസം: സീയോൻ സെമിനാരി, കൊരട്ടി ഈസ്റ്റ്
ചാലക്കുടി–ഫോൺ 23.



റവ. ഫാ. ഏബ്രഹാം

മുളന്തുരുത്തി ഇടവകാംഗം. എടമ്പാടത്തു് ശ്രീ കുര്യന്റെ പുത്രൻ. കോളജ് വിദ്യാഭ്യാസത്തിനുശേഷം വൈദികപരിശീലനം നേടി. വിവാഹിതനാണു്. വെട്ടിത്തറ മാർ മിഖായേൽ ഇടവകയിലെ ശ്രീമതി മേരിയാണു് സഹധർമ്മിണി. മകൾ– മറിയ (4). 7–2–1982–ൽ വൈദികനായി. ചേന്നങ്കരി, മുളന്തുരുത്തി എന്നീ ഇടവകകളിൽ സേവനമനുഷ്ഠിച്ചു.

വിലാസം: എടമ്പാടത്തു്, പൈങ്ങാറപ്പിള്ളി പി. ഒ.,
മുളന്തുരുത്തി.

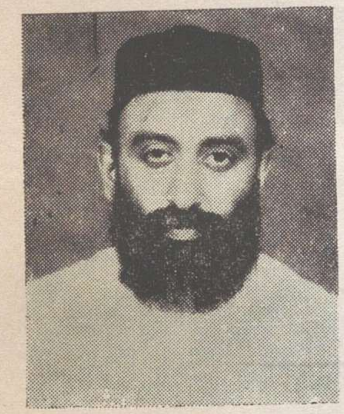

റവ. ഫാ. കെ. ഐ. ഏലിയാസ്

കോയമ്പത്തൂർ സെന്റ് മേരീസ് ഇടവകാംഗം. പരേതനായ ശ്രീ കെ. ഐ. ഇട്ടൂപ്പിന്റെ പുത്രനായി 21–5–1954–ൽ ജനിച്ചു. സ്കൂൾവിദ്യാഭ്യാസത്തിനുശേഷം മാവേലിക്കര മിഷൻ ടെയിനിംഗ് സെന്ററിൽ പരിശീലനം നേടി. 1985–ൽ വിവാഹിതനായി. അക്കിക്കാവു് സെന്റ് മേരീസ് ഇടവകയിൽ ലില്ലി (അദ്ധ്യാപിക) യാണു് സഹധർമ്മിണി. മക്കൾ: ലിബിനി (3), ലൂദിയ (1). 16–9–1985–ൽ വൈദികനായി. ചാലക്കുടി സെന്റ് തോമസ്, കൊരട്ടി സെമിനാരി, പെങ്ങാമുക്ക് സെന്റ് പീറ്റേഴ്സ് & സെന്റ് പോൾസ്, തൃശ്ശൂർ സെന്റ് ഇഗ്നേഷ്യസ് എന്നീ ഇടവകകളിൽ സേവനമനുഷ്ഠിച്ചു.

വിലാസം: 66, നേതാജി റോഡ്, എസ്. എൻ. പാളയം,
കോയമ്പത്തൂർ 641007.

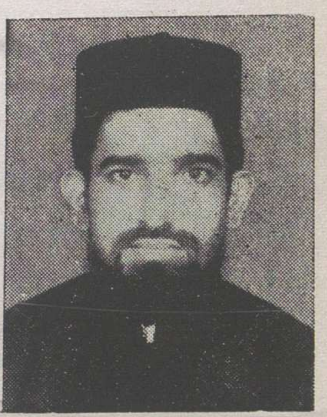

റവ. ഫാ. കെ. ടി. ഏലിയാസ് B. A.

മുളന്തുരുത്തി സെന്റ് തോമസ് ഇടവകാംഗം. വെട്ടിക്കൽ കുഴിയേലിൽ ശ്രീ തോമസിന്റെ പുത്രൻ. ജനനം: 29–8–1949. കേരളാ യൂണിവേഴ്സിറ്റിയിൽനിന്നു് B. A. കരസ്ഥമാക്കി. വൈദികസെമിനാരിയിൽ ഹ്രസ്വകാല പരിശീലനം നേടി. വിവാഹിതനാണു് (26–1–1975). ഇടപ്പാറയിൽ ഉലഹന്നാൻ ചാക്കോയുടെ പുത്രി ചിന്നമ്മയാണു് സഹധർമ്മിണി (കമ്പനി ഉദ്യോഗസ്ഥ). മക്കൾ: അന്ന (13), തോമസ് (9). 3–7–1976–ൽ വൈദികനായി. തിരുമാറിയൂർ, വടയാപ്പറമ്പു്, കാനായിക്കോട്ട്, മുളന്തുരുത്തി എന്നീ ഇടവകകളിൽ സേവനമനുഷ്ഠിച്ചു.

വിലാസം: കുഴിയേലിൽ വീട്ട്, വെട്ടിയ്ക്കൽ പി. ഒ.,
മുളന്തുരുത്തി 682 114.

റവ. ഫാ. കെ. എം. കുറിയാക്കോസ്

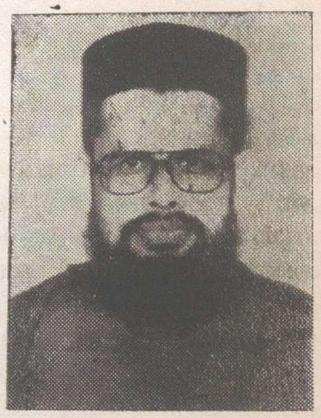

കൊരട്ടി സെൻറ് കുറിയാക്കോസ് ഇടവകാംഗം. കുരൻവീട്ടിൽ ശ്രീ കെ. വി. മത്തായിയുടെ മകനായി 15–5–1945–ൽ ജനിച്ചു. 1972–ൽ വിവാഹിതനായി. മേക്കാട് സെൻറ് മേരീസ് ഇടവകാംഗമായ ശ്രീമതി ഏലിയാമ്മയാണ് സഹധർമ്മിണി. മക്കൾ: നിഷ (14), നിജോ (8). 8–1–1973–ൽ വൈദികനായി. കരയാംപറമ്പ്, ഇരിങ്ങാലക്കുട, ചാലക്കുടി, കോടാലി എന്നീ ഇടവകകളിൽ സേവനം അനുഷ്ഠിച്ചിട്ടുണ്ട്. കൊരട്ടി മാർ സേവേറിയോസ് സ്കൂൾ അദ്ധ്യാപകനായി സേവനം അനുഷ്ഠിക്കുന്നു.

വിലാസം: കുരൻ വീട്ടിൽ, കൊരട്ടി സൗത്ത്,
തൃശ്ശൂർ 680 308.

റവ. ഫാ. കെ. കെ. കുറിയാക്കോസ്



കൊരട്ടി സെൻറ് കുറിയാക്കോസ് ഇടവകാംഗം. കുരൻവീട്ടിൽ ശ്രീ കെ. ററി. കോരുതിന്റെ പുത്രൻ. ജനനം: 17–2–1942. സ്കൂൾവിദ്യാഭ്യാസത്തിനുശേഷം വൈദികപരിശീലനം നേടി. 1972–ൽ വിവാഹിതനായി. സഹധർമ്മിണി, കൊരട്ടി സെൻറ് കുറിയാക്കോസ് ഇടവകയിൽ അമ്മിണി (അദ്ധ്യാപിക). മകൻ– പോൾ (16). 8–1–1973-ൽ വൈദികനായി. കൊരട്ടി, മണപ്പുള്ളി, കൊരട്ടി സീയോൻ സെമിനാരി, ഇരിങ്ങാലക്കുട എന്നീ ഇടവകകളിൽ സേവനമനുഷ്ഠിച്ചു. കൊരട്ടി മാർ സേവേറിയോസ് സ്കൂൾ അദ്ധ്യാപകനാണ്.

വിലാസം: കുരൻ വീട്, കൊരട്ടി ഈസ്റ്റ് 680 308.

റവ. ഫാ. കെ. ജെ. കുറിയാക്കോസ്

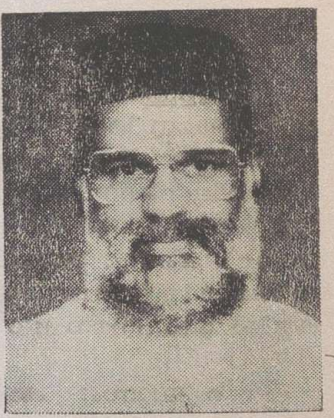

മുളന്തുരുത്തി സെൻറ് തോമസ് ഇടവകാംഗം. എടപ്പുംകാട്ടിൽ E. D. ജേക്കബ് കത്തനാരുടെ മകനായി 8–8–1939–ൽ ജനിച്ചു. കോളജുവിദ്യാഭ്യാസം കഴിഞ്ഞ് അദ്ധ്യാപക ട്രെയിനിംഗ് പാസ്സായി. കൊരട്ടി സീയോൻ സെമിനാരിയിൽ കാലംചെയ്ത പൗലോസ് മാർ സേവേറിയോസ് മെത്രാപ്പോലീത്തായുടെ കീഴിൽ വൈദികപരിശീലനം നേടി. വിവാഹിതനാണ്. കല്ലുപ്പാറ സെൻറ് മേരീസ് ഇടവകാംഗമായ മറിയാമ്മയാണ് സഹധർമ്മിണി. മക്കൾ: സിജി (24), അജി (20). 30–6–1962–ൽ വൈദികനായി. പള്ളം, മദ്രാസ്, മുളന്തുരുത്തി, തുരുത്തിക്കര എന്നീ ഇടവകകളിൽ സേവനം അനുഷ്ഠിച്ചിട്ടുണ്ട്. അദ്ധ്യാപകനായി സേവനം അനുഷ്ഠിക്കുന്നു. യൂത്ത് മൂവ്മെൻറ് വൈസ് പ്രസിഡൻറ്, സൺഡേസ്കൂൾ ഇൻസ്പെക്ടർ എന്നീ നിലകളിലും പ്രവർത്തിച്ചിട്ടുണ്ട്.

വിലാസം: എടപ്പുംകാട്ടിൽ, പങ്ങാരപ്പിള്ളി പി. ഒ.
മുളന്തുരുത്തി.

റവ. ഫാ. പി. വി. കുറിയാക്കോസ് B. A., B. Ed.

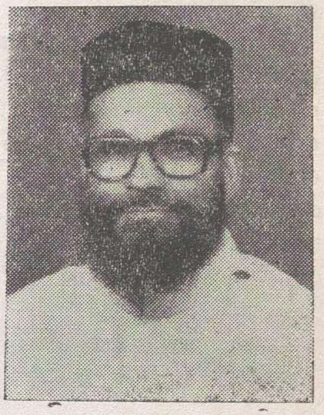

കുന്നക്കുടി സെൻറ് ജോർജ് ഇടവകാംഗം. പുല്ലക്കുടിയിൽ ശ്രീ വർക്കിയുടെ മകനായി 4–10–1928–ൽ ജനിച്ചു. കേരളാ യൂണിവേഴ്സിറ്റിയിൽനിന്നു B. A., ബാംഗ്ലൂരിൽനിന്നു B. Ed. എന്നീ ബിരുദങ്ങളും കരസ്ഥമാക്കി. വൈദിക സെമിനാരിയിൽനിന്നു പരിശീലനം നേടി. വിവാഹിതൻ. കുന്നക്കുടി കീഴില്ലത്തുപറമ്പിൽ കുഞ്ഞുകുറുപ്പിന്റെ മകളും മറിയാമ്മയാണു സഹധർമ്മിണി. മക്കൾ: കുറിയാക്കോസ് (39), സോളമി (34), ആനിമ്മ (31), ലാലി (26). 1951 ഓഗസ്റ്റിൽ വൈദികനായി. കുന്നക്കുടി, നട്ടാശേരി, കാരാട്ടുകുന്നേൽ, ബാംഗ്ലൂർ, മൈസൂർ തുടങ്ങി 14–ൽ പരം ഇടവകകളിൽ സേവനമനുഷ്ഠിച്ചു. ഹൈസ്കൂൾ അദ്ധ്യാപകൻ, കൊച്ചി ഭദ്രാസന കൗൺസിൽ മെമ്പർ എന്നീ നിലകളിൽ പ്രവർത്തിച്ചു.

വിലാസം: പുല്ലക്കുടിയിൽ, കീഴില്ലം പി. ഒ.,
പെരുമ്പാവൂർ.

റവ. ഫാ. എൻ. കെ. കോരുത് മല്പാൻ

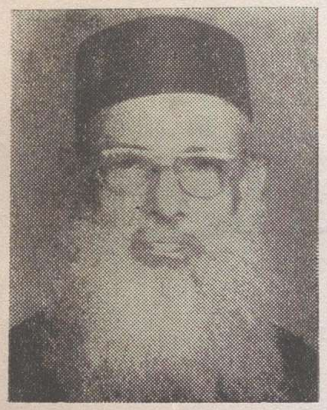

വടവുകോട് സെൻറ് മേരീസ് ഇടവകാംഗം. ഞാർത്താങ്കൽ പരേതനായ ശ്രീ എൻ. കെ. കോരയുടെ മകനായി 9–1–1914–ൽ ജനിച്ചു. വിദ്യാഭ്യാസാനന്തരം ആലുവാ സെമിനാരിയിൽ രണ്ടു വർഷവും കാലംചെയ്ത ഔഗേൻ ബാവായുടെകൂടെ രണ്ടു വർഷവും യാക്കോബ് തൃതീയൻ പാത്രിയർക്കീസിന്റെ കീഴിൽ മൂന്നര വർഷവും, വൈദികപരിശീലനവും സുറിയാനിഭാഷാപഠനവും നിർവ്വഹിച്ചു. വിവാഹിതൻ. വടയപറമ്പ് സെൻറ് ബഹനാൻ ഇടവകാംഗമായ ശ്രീമതി പി. ജെ. ഏലിയാമ്മയാണു സഹധർമ്മിണി. മക്കൾ: രാജൻ (42), മോളി (40), ഷീല (30), നിസ്സി (26). 14–9–1945–ൽ വൈദികനായി. 1945 മുതൽ വടവുകോട് സെൻറ് മേരീസ് പള്ളിവികാരിയായി സേവനം അനുഷ്ഠിക്കുന്നു. വൈദികസെമിനാരി അദ്ധ്യാപകൻ, വടവുകോട് ക്രിസ്ത്യൻ സെൻറർ ഗവേണിംഗ് ബോർഡ് മെമ്പർ എന്നീ നിലകളിലും പ്രവർത്തിക്കുന്നു. ബഹുമാനപ്പെട്ട മൽപ്പാനച്ചൻ വടവുകോട് പള്ളിയിലും, മലേകുരിശ് ദയറായിലും ദീർഘനാൾ അനേകർക്കു വൈദികപരിശീലനം നൽകിയിട്ടുണ്ട്.

വിലാസം: ഞാർത്താങ്കൽ, വടവുകോട്.

റവ. ഫാ. കെ. പി. ജേക്കബ്



കണ്ണാറ സെൻറ് ജോർജ്ജ് ഇടവകാംഗം. കദളിപ്പറമ്പിൽ ശ്രീ പൈലിയുടെ മകനായി 25–11–1947–ൽ ജനിച്ചു. വിദ്യാഭ്യാസാനന്തരം സീയോൻ സെമിനാരിയിൽനിന്നും വൈദികപരിശീലനം നേടി. വിവാഹിതനാണ്. കോലഞ്ചേരി സെൻറ് പീറേറഴ്സ് ഇടവകാംഗമായ കുഞ്ഞമ്മയാണു സഹധർമ്മിണി (റയിൽവേ ഉദ്യോഗസ്ഥ). മകൾ: മിജാ (4). 30–12–1976–ൽ വൈദികനായി. പെരുന്തുരുത്തി, അക്കിക്കാവ്, കരിപ്പക്കുന്നു എന്നീ ഇടവകകളിൽ സേവനം അനുഷ്ഠിച്ചിട്ടുണ്ട്.

വിലാസം: കദളിപ്പറമ്പിൽ, കണ്ണാറ പി. ഒ., തൃശ്ശൂർ.

റവ. ഫാ. ജേക്കബ് മണലിൽ

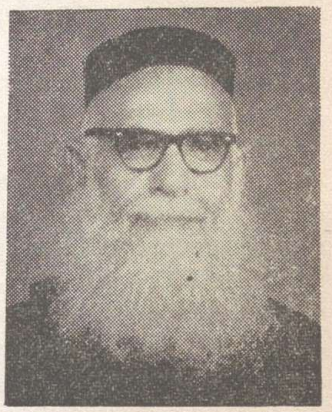

മാന്തുരുത്തേൽ മാർ യൂഹാനോൻ ഇടവകാംഗം. മണലിൽ പരേതനായ വക്കിയുടെ മകനായി 1–10–1901–ൽ ജനിച്ചു. വൈദികപരിശീലനം നേടി. അവിവാഹിതനാണ്. 19–8–1933–ൽ വൈദികനായി. മാന്തുരുത്തേൽ, മാമല ശ്ശേരി, ആമ്പല്ലൂർ എന്നീ ഇടവകകളിൽ സേവനം അനുഷ്ഠിച്ചിട്ടുണ്ട്. കാലം ചെയ്ത വട്ടശ്ശേരിൽ മാർ ദിവന്നാസ്യോസ് മെത്രാപ്പോലീത്തായുടെ സെക്രട്ടറി, മലങ്കരസഭാ വൈദിക ട്രസ്റ്റി (1958–1965) എന്നീ നിലകളിലും സേവനം അനുഷ്ഠിച്ചിട്ടുണ്ട്. 1934 മുതൽ സഭാ മാനേജിംഗ് കമ്മറ്റി മെമ്പറായി സേവനം അനുഷ്ഠിക്കുന്നു.

വിലാസം: മണലിൽ, ആമ്പല്ലൂർ, കാഞ്ഞിരമറ്റം–682315.

റവ. ഫാ. റ്റി. യു. ജേക്കബ് M. A., B. Ed., B. D.

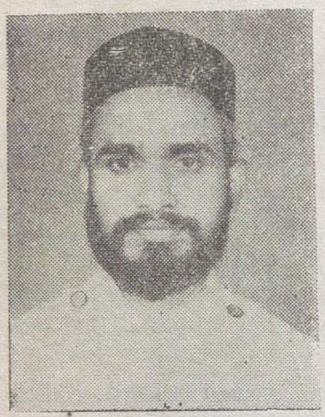

എരുക്കുംചിറ സെൻറ് മേരീസ് ഇടവകാംഗം. താഴത്തെക്കുടി ശ്രീ റ്റി. വി. ഉതുപ്പിന്റെ മകനായി 15–6–1959–ൽ ജനിച്ചു. കേരളാ യൂണിവേഴ്സിറ്റി യിൽനിന്നു M. A., B. Ed., വൈദികസെമിനാരിയിൽനിന്നു G. S. T., സെറാമ്പൂരിൽനിന്നു B. D. എന്നീ ബിരുദങ്ങൾ കരസ്ഥമാക്കി. 26–7–1987–ൽ വിവാഹിതനായി. കണ്ണാറ കാവനാമറ്റത്തിൽ ശ്രീ കെ. കെ. ജേക്ക ബിന്റെ മകൾ ശ്രീമതി കെ. ജെ. മേരിയാണ് സഹധർമ്മിണി. 6–8–1987–ൽ വൈദികനായി. എറണാകുളം, പെരുന്തുരുത്തി, തൃശ്ശൂർ എന്നീ ഇടവകകളിൽ സേവനം അനുഷ്ഠിച്ചിട്ടുണ്ട്. തിരുവനന്തപുരം സ്റ്റുഡൻറ് സെൻറർ വാർഡൻ, യൂഹാനോൻ മാർ സേവേറിയോസ് തിരുമേനിയുടെ സെക്രട്ടറി എന്നീ നില കളിലും സേവനം അനുഷ്ഠിച്ചിട്ടുണ്ട്. ഹൈസ്കൂൾ അദ്ധ്യാപകനായും ദിവ്യ ബോധനം അദ്ധ്യാപകനായും സേവനം അനുഷ്ഠിച്ചുവരുന്നു.

വിലാസം: താഴത്തെക്കുടി, കൊരഞ്ചിറ പി. ഒ.,
പാലക്കാട്–678684.

റവ. ഫാ. ജോൺ ഉറുമ്പിൽ



കട്ടിളപ്പൂവം സെൻറ് മേരീസ് ഇടവകാംഗം. ഉറുമ്പിൽ ശ്രീ യു. വി. പൈലിയുടെ മകൻ. ജനനം: 23–2–1949. സ്കൂൾ വിദ്യാഭ്യാസത്തിനുശേഷം മഞ്ഞിനിക്കര ദയറായിൽനിന്നു വൈദികപരിശീലനം നേടി. 31–10–'72-ൽ വിവാഹിതനായി. സഹധർമ്മിണി, കളപ്പുരയ്ക്കൽ കരോട്ടുവീട്ടിൽ ശ്രീ കെ. സി. ചാക്കോയുടെ പുത്രി ശോശാമ്മ. മക്കൾ: സിജി (14), സിൻസി (4), സിൽമി (2). 20–1–1973–ൽ വൈദികനായി. പെങ്ങാമുക്കു, നാലാംകോട്ടു, കുന്നംകുളം, കോട്ടപ്പടി എന്നീ ഇടവകകളിൽ സേവനമനുഷ്ഠിച്ചിട്ടുണ്ട്.

വിലാസം: ഉറുമ്പിൽ, കുറിച്ചിക്കര പി. ഒ.,
മറ്റംപുരം, തൃശ്ശൂർ.

റവ. ഫാ. ജോൺ പുലിക്കോട്ടിൽ M. A.



പെങ്ങാമുക്കു് സെൻറ് പീറേഴ്സ് & സെൻറ് പോൾസ് ഇടവകാംഗം. പുലിക്കോട്ടിൽ ശ്രീ പി. സി. ഉതുപ്പിന്റെ പുത്രൻ. ജനനം 13–5–1957. കേരളാ യൂണിവേഴ്സിറ്റിയിൽനിന്നു് M. A. ബിരുദം കരസ്ഥമാക്കി. വിവാഹിതൻ. പെങ്ങാമുക്കു് പുത്തൻപള്ളിയിൽ ജോളിയാണു് സഹധർമ്മിണി. മകൻ: ജെഡോ (1). 18–8–1984–ൽ വൈദികനായി. വാൽക്കുളമ്പു്, കട്ടിള പൂവം, പുളിങ്കുന്നു് എന്നീ ഇടവകകളിൽ സേവനമനുഷ്ഠിച്ചു. ഭദ്രാസന യുവജനപ്രസ്ഥാനം വൈസ് പ്രസിഡൻറായി പ്രവർത്തിക്കുന്നു.

വിലാസം: പുലിക്കോട്ടിൽ, പെങ്ങാമുക്കു്–680544.

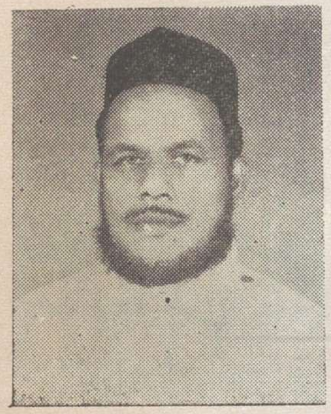

റവ. ഫാ. ജോർജ് പി. കെ.

കരിപ്പക്കുന്നു് മാർ ബസേലിയോസ് ഇടവകാംഗം. പുത്തേത്തുകുടി വീട്ടിൽ, ശ്രീ വി. പി. കുറിയാക്കോസിന്റെ മകൻ. ജനനം: 27–6–1939. സ്കൂൾവിദ്യാഭ്യാസത്തിനുശേഷം, ആലുവാ തുക്കുന്നത്തു സെമിനാരിയിൽനിന്നു് വൈദികപരിശീലനം നേടി. വിവാഹിതൻ. സഹധർമ്മിണി, കൂത്താട്ടുകുളം പുതുവേലിൽ സെൻറ് സ്റ്റീഫൻസ് ഇടവകാംഗമായ ചിന്നമ്മ. മക്കൾ: ജാൻസി (23), കുറിയാക്കോസ് (19), ജോൺ (16). 1–4–1964–ൽ വൈദികനായി. കരിപ്പനക്കുന്നു്, പെങ്ങാമുക്കു്, കണ്ണാറ തുടങ്ങി 12–ൽപരം ഇടവകകളിൽ സേവനമനുഷ്ഠിച്ചിട്ടുണ്ടു്.

വിലാസം: പുത്തേത്തുകുടി വീടു്,
പീച്ചി പി. ഒ., തൃശ്ശൂർ–680653.

റവ. ഫാ. ജോർജ്ജു് മറ്റം



വാണിയംപാറ സെൻറ് ജോർജ്ജു് ഇടവകാംഗം. മറ്റത്തിൽ ശ്രീ പൈലിയുടെ പുത്രൻ. ജനനം 30–11–1950. അഞ്ചു വർഷത്തെ കോളജ് വിദ്യാഭ്യാസത്തിനുശേഷം വൈദിക പരിശീലനം നേടി. വിവാഹിതൻ. സഹധർമ്മിണി, വെസ്റ്റ്മങ്ങാട്ടു് സെൻറ് ഗ്രീഗോറിയോസ് ഇടവകയിൽ സി. ഐ. മോളി (കോ–ഓപ്പറേറ്റീവു് ബാങ്കു് ക്ലാർക്കു്). മക്കൾ: ജോമോൻ (9), ജോഷി (6). 13–8–1978–ൽ വൈദികനായി. വാണിയംപാറ, ചുവന്നമണ്ണു്, കണ്ണാറ, മുരുക്കുങ്കൽ, തൃശ്ശൂർ എന്നീ ഇടവകകളിൽ സേവനമനുഷ്ഠിച്ചു. ഭദ്രാസന യുവജനപ്രസ്ഥാനം സെക്രട്ടറിയായി പ്രവർത്തിച്ചിരുന്നു. ഇപ്പോൾ വൈദികസംഘം ഭദ്രാസന സെക്രട്ടറിയാണു്.

വിലാസം: മറ്റത്തിൽ വീടു്, കണ്ണാറ–680652.

റവ. ഫാ. ജോസ് സി. ടി.



കോട്ടപ്പടി സെൻറ് ജോർജ്ജ് ഇടവകാംഗം. ചെമ്മണ്ണൂർ ശ്രീ സി. സി. താവുണ്ണിയുടെ പുത്രൻ. ജനനം: 15–1–1950. അഞ്ചുവർഷത്തെ കോളജ് വിദ്യാഭ്യാസത്തിനുശേഷം കൊരട്ടി സെമിനാരിയിൽനിന്നു വൈദിക പരിശീലനം നേടി. 17–1–1981–ൽ വിവാഹിതനായി. കുന്നംകുളം കാക്കശ്ശേരിൽ ശ്രീ കെ. എം. വറുഗീസിൻെറ മകൾ കെ. വി. പ്രഭയാണ് സഹധർമ്മിണി (അദ്ധ്യാപിക). മകൾ: ശോഭ (5). 24–12–1982–ൽ വൈദികനായി. പെങ്ങാമുക്ക് സെൻറ് പീറേഴ്സ് & സെൻറ് പോൾസ്, സീയോൻ സെമിനാരി ചാപ്പൽ എന്നീ ഇടവകകളിൽ സേവനമനുഷ്ഠിച്ചു. പഴഞ്ഞി എം. ഡി. കോളജ് അക്കൗണ്ടൻറ് ആയി സേവനമനുഷ്ഠിക്കുന്നു.

വിലാസം: ചെമ്മണ്ണൂർ വീട്, കോട്ടപ്പടി–680505.



റവ. ഫാ. എൻ. കെ. ജോസഫ്

കാഞ്ഞിരമറ്റം സെൻറ് ഇഗ്നേഷ്യസ് ഇടവകാംഗം. നെടുമറ്റത്തിൽ ശ്രീ കുരുവിളയുടെ പുത്രൻ. ജനനം: 7–2–1930. ഇൻറർമീഡിയറിനു ശേഷം വൈദിക പരിശീലനം നേടി. 1959–ൽ വിവാഹിതനായി. പിറവം കരിത്തടത്തിൽ പരേതനായ ശ്രീ കെ. സി. ചെറിയാൻെറ മകൾ ഏലിയാമ്മയാണ് സഹധർമ്മിണി. മക്കൾ: മീന (28), മനോജ് (23). 1959–ൽ വൈദികനായി. കുപ്പപ്പുറം, കാനായിക്കോട്, കുന്നപ്പിള്ളി എന്നീ ഇടവകകളിൽ സേവനമനുഷ്ഠിച്ചിട്ടുണ്ട്.

വിലാസം: നെടുമറ്റത്തിൽ വീട്,
കാഞ്ഞിരമറ്റം പി. ഒ., എറണാകുളം.

റവ. ഫാ. തോമസ് തെക്കൻ

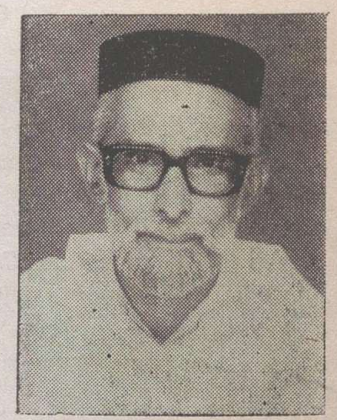

വടയാപറമ്പ് മാർ ബഹനാൻസ് ഇടവകാംഗം. പുത്തൻപുരയ്ക്കൽ ശ്രീ ജോസഫിൻെറ മകനായി ജനിച്ചു. സ്കൂൾ വിദ്യാഭ്യാസത്തിനുശേഷം വടവുകോട് സെമിനാരിയിൽനിന്നു വൈദികപരിശീലനം നേടി. 4–12–1952–ൽ വിവാഹിതനായി. സഹധർമ്മിണി, മുളന്തുരുത്തി, ചാലപ്പുറത്തു ശ്രീ ഉതുപ്പുണ്ണിയുടെ മകൾ ബേബി. മക്കൾ: ജൂലി (30), ലീനാ (36), ആച്ചിയൻ (28), ജെബി (26), പെണ്ണി (24), സുനിൽ (22), നെജിൻ (20). തുരുത്തിക്കര, കാനായിക്കോട്, വടയപറമ്പ് എന്നീ ഇടവകകളിൽ സേവനമനുഷ്ഠിച്ചിട്ടുണ്ട്.

വിലാസം: പുത്തൻപുരയ്ക്കൽവീട്, ഊരക്കാവു,
വെളിയനാട് പി. ഒ. 682319, എറണാകുളം.

റവ. ഫാ. തോമസ് പൊന്നാംകുഴി



ആരക്കുന്നം സെൻറ് ജോർജ്ജ് ഇടവകാംഗം. പൊന്നാംകുഴിയിൽ ശ്രീ മത്തായിയുടെ പുത്രൻ. ജനനം 6–6–1945. സ്കൂൾ വിദ്യാഭ്യാസാനന്തരം വൈദികപരിശീലനം പൂർത്തിയാക്കി. വിവാഹിതനാണ്. പിറവം സെൻറ് മേരീസ് ഇടവകയിൽ ശ്രീമതി ആനിയാണ് സഹധർമ്മിണി. മക്കൾ: സനീഷ് (11), സുധു (7), സെബിൻ (2). 29–1–1972–ൽ വൈദികനായി. ചാലിശ്ശേരി, ചാലക്കുടി, ചെറായി, തുരുത്തിക്കര, അയ്യമ്പിള്ളി എന്നീ ഇടവകകളിൽ സേവനമനുഷ്ഠിച്ചു. ഭദ്രാസനസെക്രട്ടറിയാണ്.

വിലാസം: പൊന്നാംകുഴി, പാങ്ങരപ്പിള്ളി,
മുളന്തുരുത്തി 682314.

റവ. ഫാ. തോമസ് മ്യാലിയിൽ



മുളന്തുരുത്തി സെൻറ് തോമസ് ഇടവകാംഗം. മ്യാലിയിൽ ശ്രീ എം. സി. ജോർജ്ജിൻെറ പുത്രൻ. ജനനം: 25–6–1963. കോളജ് വിദ്യാഭ്യാസത്തിനുശേഷം കൊരട്ടി സെമിനാരിയിൽ വൈദികപരിശീലനം നേടി. 4–1–1988–ൽ വിവാഹിതനായി. തേവലക്കര മാർ ആബോ ഇടവകയിൽ മോളി തോമസാണ് സഹധർമ്മിണി. 13–3–1988–ൽ വൈദികനായി. മുളന്തുരുത്തി കാതോലിക്കേറ്റ് സെൻറർ, തുരുത്തിക്കര മാർ ഗ്രീഗോറിയോസ് ചാപ്പൽ, പാൽക്കുളമ്പ് മാർ ഗ്രീഗോറിയോസ്, കാതോലിക്കേറ്റ് സെൻറർ എന്നിവിടങ്ങളിൽ സേവനമനുഷ്ഠിച്ചു. യുവജനപ്രസ്ഥാനം ഭദ്രാസനം വൈസ് പ്രസിഡൻറ്, അഖിലകേരളബാലജനസഖ്യം സഹകാരി എന്നീ നിലകളിൽ പ്രവർത്തിക്കുന്നു.

വിലാസം: മ്യാലിയിൽ, മുളന്തുരുത്തി 682314.

റവ. ഫാ. സി. എസ്. തോമസ്

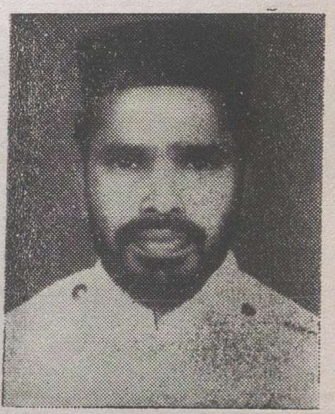

വാണിയംപാറ സെൻറ് ജോർജ്ജ് ഇടവകാംഗം. ശ്രീ ഉമ്മൻ സഖറിയായുടെ പുത്രൻ. 28–1–1960–ൽ ജനിച്ചു. കോളജ് വിദ്യാഭ്യാസത്തിനുശേഷം കൊരട്ടിസെമിനാരിയിൽ വൈദികപരിശീലനം നേടി. അവിവാഹിതനാണ്. 30–11–1988–ൽ വൈദികനായി. കൊരട്ടി, സീയോൻ സെമിനാരി മാനേജരായി സേവനമനുഷ്ഠിക്കുന്നു.

വിലാസം: സീയോൻ സെമിനാരി, കൊരട്ടി 680308.

റവ. ഫാ. ടി. പി. പീറർ M. A., B. T.



കീഴില്ലം നെറ്റിക്കോട്ട് മുകളത്ത് പൈലിയുടെ മകനായി 1924–ൽ ജനിച്ചു. കേരളാ സർവ്വകലാശാലയിൽനിന്നു B. T., ആഗ്രയിൽനിന്നു M. A. എന്നീ ബിരുദങ്ങളും കരസ്ഥമാക്കി. വിവാഹിതൻ. കരിങ്ങാച്ചിറ മുക്കടയ്ക്കൽ ശ്രീ പത്രോസിന്റെ മകളും നെറ്റിയാണ് സഹധർമ്മിണി. രണ്ടു പുത്രന്മാരും ഒരു പുത്രിയുമുണ്ട്. വൈദികപഠനത്തിനുശേഷം 1955–ൽ കർശ്ശീശാസ്ഥാനം സ്വീകരിച്ചു. തൃശ്ശൂർ, കണ്ണാറ, മാറാടി, പാറേത്തോട്ടം, ആഗ്രാ, ത്ധാൻസി, ഗ്വാളിയാർ, ജയ്പൂർ എന്നിവിടങ്ങളിൽ സേവനം അനുഷ്ഠിച്ചിട്ടുണ്ട്. ഹൈസ്കൂൾ ഹെഡ്മാസ്റ്ററായിരുന്നു. ഇപ്പോൾ തൃശ്ശൂർ പള്ളിയിൽ വിശ്രമജീവിതം നയിക്കുന്നു.

വിലാസം: സെന്റ് തോമസ് ചാപ്പൽ,
ചെമ്പുകാവ്, തൃശ്ശൂർ–680 001.

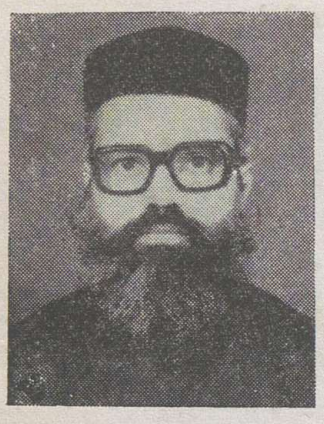

റവ. ഫാ. ടി. ഐ. പൗലോസ്

ചെറായി സെന്റ് മേരീസ് ഇടവകാംഗം. തൃശ്ശൂർ ചുവന്നമണ്ണ് തുരുത്തേൽ ശ്രീ ഐസക്കിന്റെ മകനായി 29–8–1934–ൽ ജനിച്ചു. ഓർത്തഡോക്സ് സെമിനാരിയിൽനിന്നും വൈദികവിദ്യാഭ്യാസം പൂർത്തിയാക്കി. വിവാഹിതൻ. വെണ്ണിക്കുളം സെന്റ് ജോർജ്ജ് ഇടവകയിൽ മേരിയാണ് സഹധർമ്മിണി. മക്കൾ: എലിസബത്ത് (24), ഐസക്ക് (22), ഷീല (20). 15–7–1961–ൽ വൈദികനായി. കരിപ്പക്കുന്ന്, മുണ്ടക്കയം, നെടുമാവ്, പെങ്ങാമുക്ക്, ഓട്ടപാറ എന്നിവിടങ്ങളിൽ സേവനം അനുഷ്ഠിച്ചിട്ടുണ്ട്.

വിലാസം: തുരുത്തേൽ, ചുവന്നമണ്ണ് പി. ഒ., തൃശ്ശൂർ–683514.

റവ. ഫാ. കെ. ററി. ഫിലിപ്പ് G. S. T.



തുപ്പുണിത്തറ സെന്റ് മേരീസ് ഇടവകാംഗം. കാരപ്പിള്ളിൽ ശ്രീ കെ. വി. തോമസിന്റെ മകൻ. ജനനം 1951 മാർച്ച് 8. കോളജ് വിദ്യാഭ്യാസത്തിനുശേഷം ഓർത്തഡോക്സ് സെമിനാരിയിൽനിന്നു G. S. T. ബിരുദം കരസ്ഥമാക്കി. വിവാഹിതൻ. കാരമൂട് സെന്റ് മേരീസ് ഇടവകാംഗമായ സൂസമ്മയാണ് സഹധർമ്മിണി. മകൻ: മീഖാ (3). 1982 ജൂൺ 4–നു വൈദികനായി. പനയമ്പാല സെന്റ് മേരീസ്, പാമ്പാക്കുട സെന്റ് തോമസ്, മുളന്തുരുത്തി സെന്റ് തോമസ് വടയാംപറമ്പ് സെന്റ് ബഹനാൻസ്, വലിയപുനം ചാപ്പൽ എന്നീ ഇടവകകളിൽ സേവനം അനുഷ്ഠിച്ചിട്ടുണ്ട്.

വിലാസം: കാരപ്പിള്ളിൽ,
തലക്കോട്ട് പി. ഒ., മുളന്തുരുത്തി.

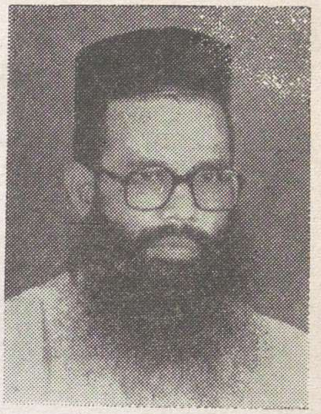

റവ ഫാ. മത്തായി മുളങ്കുഴിയിൽ

മാന്തുരുത്തേൽ സെൻറ് ജോൺസ് ഇടവകാംഗം. മുളങ്കുഴിയിൽ ശ്രീ വക്കിയുടെ മകൻ. ജനനം: 19–11–1944. അവിവാഹിതൻ. 30–6–1969–ൽ വൈദികനായി. തിരുവാങ്കോട്ട് ദയറാ, കൊരട്ടി സെമിനാരി, കുന്നുകുളം പഴയപള്ളി, കട്ടിളപ്പൂവം, മാന്തുരുത്തേൽ സെൻറ് ജോൺസ് എന്നീ ഇടവകകളിൽ സേവനമനുഷ്ഠിച്ചു.

വിലാസം: മുളങ്കുഴിയിൽ വീട്ട്, ചെത്തിക്കോട്ട് പി. ഒ.,
കാഞ്ഞിരമറ്റം, എറണാകുളം 682 315.



റവ. ഫാ. മാത്യു പുളിമൂട്ടിൽ

കാഞ്ഞിരമറ്റം സെൻറ് ഇഗ്നേഷ്യസ് ഇടവകാംഗം. പുളിമൂട്ടിൽ ശ്രീ പുറവാതിൻെറ മകൻ. ജനനം 2–5–1928. സ്കൂൾ വിദ്യാഭ്യാസത്തിനുശേഷം വൈദികപരിശീലനംനേടി. 13–4–1951–ൽ വിവാഹിതനായി. പിറവം മങ്കിടിയിൽ ശ്രീ വക്കിയുടെ മകൾ കുഞ്ഞമ്മയാണ് സഹധർമ്മിണി. മക്കൾ: തങ്കൻ (30), ബേബി (28), പ്രിൻസ് (26), സോജൻ (21). 2–1–1953–ൽ വൈദികനായി. കാഞ്ഞിരമറ്റം, ഫോർട്ടുകൊച്ചി, മട്ടാഞ്ചേരി, വെമ്പാല, അമിച്ചകരി, മുളന്തുരുത്തി, കട്ടിളപ്പൂവം, തൃശ്ശൂർ, തിരുവൻവണ്ടൂർ എന്നീ ഇടവകകളിൽ സേവനം അനുഷ്ഠിച്ചു. കാഞ്ഞിരമറ്റം സെൻറ് ഇഗ്നേഷ്യസിലെ ഇടവകപ്പട്ടക്കാരനാണ്. കാഞ്ഞിരമറ്റം സെൻറ് ഇഗ്നേഷ്യസ് ഹൈസ്കൂൾ കമ്മിറ്റി ചെയർമാനായും, വെല്ലിംഗ്ടൺ ഐലൻഡ് ഗവണ്മെൻറ് ഹൈസ്കൂൾ അദ്ധ്യാപകരക്ഷാകർത്തൃ സംഘടനയുടെ പ്രസിഡൻറായും സേവനം അനുഷ്ഠിച്ചിട്ടുണ്ട്.

വിലാസം: പുളിമൂട്ടിൽ, കാഞ്ഞിരമറ്റം പി. ഒ.,
എറണാകുളം–682315.

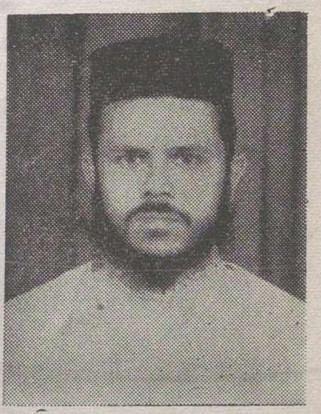

റവ. ഫാ. എ. ടി. യോഹന്നാൻ

കണ്ണാറ സെൻറ് ജോർജ് ഇടവകാംഗം. അക്കൽ കിഴക്കേതിൽ ശ്രീ തോമസിൻെറ മകനായി 19–12–1947–ൽ ജനിച്ചു. കോളജുവിദ്യാഭ്യാസത്തിനുശേഷം വൈദികപരിശീലനം നേടി. കൂത്താട്ടുകുളം, ഇടയാർ ഇടവകാംഗമായ ഏലിയാമ്മയാണ് സഹധർമ്മിണി. മക്കൾ: തോമസ് (11), ബിൻസി (9), എബി (6). 8–3–1976–ൽ വൈദികനായി. മൂലപ്പാട്ട്, പാറമ്പായ, തമ്പുരാട്ടിമൂല, ചവറമ്പാടം, കണ്ണാറ എന്നീ ഇടവകകളിൽ സേവനമനുഷ്ഠിച്ചു.

വിലാസം: അക്കൽകിഴക്കേതിൽ,
കണ്ണാറ പി. ഒ., തൃശ്ശൂർ–680652.

റവ. ഫാ. പി. എസ്. യോഹന്നാൻ B. D.



തേനിട്ടക്കു് സെൻറ് ഗ്രീഗോറിയോസ് ഇടവകാംഗം. വടക്കാഞ്ചേരിൽ പാറക്കുന്നിൽ ശ്രീ പി. വി. സക്കറിയായുടെ മകനായി 30–3–1955–ൽ ജനിച്ചു. കോളജ് വിദ്യാഭ്യാസാനന്തരം വൈദിക സെമിനാരിയിൽനിന്നു് G.S.T., സെറാമ്പൂരിൽനിന്നു് B.D. എന്നീ ബിരുദങ്ങളും കരസ്ഥമാക്കി. അവിവാഹിതനാണു്. 7–1–1980–ൽ വൈദികനായി. വാണിയംപാറ സെൻറ് ജോർജ്ജ്, ഫരീദാബാദ് സെൻറ് മേരീസ്, എറണാകുളം സെൻറ് മേരീസ് എന്നീ ഇടവകകളിൽ സേവനമനുഷ്ഠിച്ചു.

വിലാസം: പാറക്കുന്നിൽ, പന്നിയാൻകര, പാലക്കാടു് 678683.

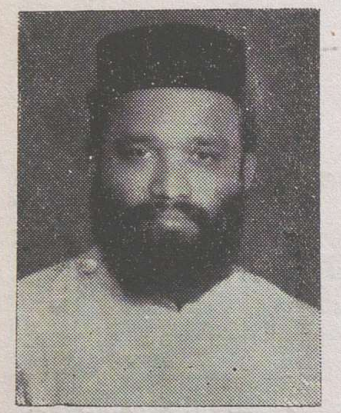

റവ. ഫാ. കെ. ഇ. വക്കി B. A., G. S. T.

ആനപ്രാമ്പാൽ സെൻറ് ജോർജ്ജ് ഇടവകാംഗം. കറുകയിൽ ശ്രീ ഈപ്പന്റെ പുത്രനായി 24–10–1951–ൽ ജനിച്ചു. കേരളാ യൂണിവേഴ്സിറ്റിയിൽനിന്നു് B. A., വൈദികസെമിനാരിയിൽനിന്നു് G. S. T. എന്നീ ബിരുദങ്ങളും കരസ്ഥമാക്കി. വിവാഹിതനാണു്. കാരാട്ടുകുന്നേൽ സെൻറ് മേരീസ് ഇടവകാംഗമായ അന്നമ്മയാണു് സഹധർമ്മിണി. മക്കൾ: മനോഹ് (7), എലിസബത്തു് (5). 17–3–1979–ൽ വൈദികനായി. വളഞ്ഞവട്ടം (നിരണം) കോലഞ്ചേരി മെഡിക്കൽ മിഷൻ, എറണാകുളം സെൻറ് മേരീസ്, കിഴക്കമ്പലം ദയറ എന്നീ ഇടവകകളിൽ സേവനമനുഷ്ഠിച്ചു.

വിലാസം: കറുകയിൽ, എടത്വാ പി. ഒ., തിരുവല്ല.

St. George Church, Avadi

(Madras Diocese)

This parish is about 3 decades old and its beginning is in 1960. At first H. Qurbana was celebrated in the Garrison Church, which had a status of a chapel of the St. Thomas Church, Broadway Madras. In 1967 it was made an independent parish. On 15th Aug. 1974 foundation stone for the new Church was laid at a plot allotted by the General Manager of Heavy Vehicles Factory. On 29th April 1979 the newly built Church was consecrated by H. G. Mar Dionysius. The church has a parsonage built in 1980. A cross tower was constructed in 1984. The strength is 86 families. Rev. Fr. T. T. Jacob is the Vicar, Mr. M. A. Varghesekutty the secretary and Mr. A. K. Abraham the trustee.

Address : H. V. F. Estate
Avadi, Madras – 600 054.

കുന്നംകുളം ഭദ്രാസനം

ചരിത്രം

കൊച്ചി ഭദ്രാസനത്തിലെ പള്ളികളും ഉൾക്കൊള്ളിച്ചുകൊണ്ട് 1985 ഏപ്രിൽ 14–ന കുന്നംകുളം ഭദ്രാസനം രൂപീകരിച്ചു. 1985 ഏപ്രിൽ 18–ന കുന്നംകുളം ഭദ്രാസനത്തിന്റെ ഔപചാരികമായ ഉദ്ഘാടനം പ. ബസ്സേലിയോസ് മാത്തോമ്മാ മാത്യൂസ് പ്രഥമൻ കാതോലിക്കാബാവാ നിർവ്വഹിച്ചു. 1985 ആഗസ്റ്റ് 1 മുതൽ പൗലോസ് മാർ മിലിത്തിയോസ് എപ്പിസ്കോപ്പാ ഭരണസാരഥ്യം വഹിക്കുന്നു.

സ്ഥിതിവിവരങ്ങൾ:

8 ചാപ്പലുകളും ഉൾപ്പെടെ 42 പള്ളികളുള്ള ഈ ഭദ്രാസനത്തിൽ 23 വൈദികരും 4 വൈദിക വിദ്യാർത്ഥികളും സേവനമനുഷ്ഠിക്കുന്നു. ഭദ്രാസനം വകയായി വാങ്ങിയ ആറര ഏക്കർ സ്ഥലത്തു് 1989 ജനുവരി 11–ന് ഭദ്രാസനാസ്ഥാനത്തിന്റെ ശിലാസ്ഥാപനം നടത്തി. ആർത്താറ്റ് പള്ളി സംഭാവന നൽകിയ ഒരേക്കർ തെങ്ങിൻതോട്ടം ഭദ്രാസനസ്വത്തിൽപ്പെടുന്നു.

പഴഞ്ഞി മാർ ഡയനീഷ്യസ് കോളജ്, കുന്നംകുളം മെഡിക്കൽ മിഷൻ ആശുപത്രി എന്നിവ ഭദ്രാസനത്തിലുള്ള സഭാവക സ്ഥാപനങ്ങളാണ്.

എല്ലാ ആദ്ധ്യാത്മികപ്രസ്ഥാനങ്ങളും ഭദ്രാസന, ഡിസ്ട്രിക്ട്, ഇടവകതലത്തിൽ സജീവമായി പ്രവർത്തിക്കുന്നു. വെരി. റവ. പീറ്റർ ചെറുവത്തൂർ കോർ എപ്പിസ്കോപ്പ ഭദ്രാസനസെക്രട്ടറിയായും വെരി. റവ. ഗീവറുഗീസ് കോർ എപ്പിസ്കോപ്പ ഭദ്രാസന വൈദികസംഘം സെക്രട്ടറിയായും സേവനമനുഷ്ഠിക്കുന്നു.

വിലാസം: ബിഷപ്പ് ഹൗസ്,
സെന്റ് മേരീസ് ഓർത്തഡോക്സ് ചർച്ച്,
ആർത്താറ്റ് പി. ഒ., കുന്നംകുളം. ഫോൺ: 04889–3001



നി. വ. ദി. ശ്രീ പൗലോസ് മാർ മിലിത്തിയോസ് എപ്പിസ്കോപ്പാ

കുന്നംകുളം ഭദ്രാസനാധിപൻ

നി. വ. ദി. ശ്രീ പൗലോസ് മാർ മിലിത്തിയോസ് എപ്പിസ്കോപ്പാ

പഴഞ്ഞി മങ്ങാട് കൊള്ളന്നൂർ ശ്രീ കെ. ഐ. ഐയ്പ്പിന്റെ മകനായി 1946 ഓഗസ്റ്റ് 30–ന് ജനിച്ചു. ഹൈസ്കൂൾ വിദ്യാഭ്യാസാനന്തരം തൃശ്ശൂർ സെൻറ് തോമസ് കോളജിൽനിന്നു ബി. എസ്സ്. സി. യും ഓത്തഡോക്സ് സെമിനാരിയിൽനിന്നു ജി. എസ്. ടി. യും സെറാമ്പൂർ യൂണിവേഴ്സിറ്റിയിൽനിന്നു ബി. ഡി. യും കോട്ടയം സി. എം. എസ്. കോളജിൽനിന്നു എം. എ. യും കരസ്ഥമാക്കി.

1973 മെയ് 31–ന് ശെമ്മാശുപട്ടവും 1973 ജൂൺ 2–ന് വൈദികപട്ടവും സ്വീകരിച്ചു. എം. ജി. ഒ. സി. എസ്. എം. സ്റ്റുഡൻറ്സ് സെൻറുകളിലും (കോട്ടയം & തിരുവനന്തപുരം) എറണാകുളം സെൻറ് മേരീസ് പള്ളിയിലും വികാരിയായി സേവനമനുഷ്ഠിച്ചു.

1982 ഡിസംബർ 28–ന തിരുവല്ലായിൽ നടന്ന മലങ്കര സുറിയാനി ക്രിസ്ത്യാനി അസോസിയേഷൻ ഇദ്ദേഹത്തെ മേല്പട്ടസ്ഥാനത്തേക്കു തെരഞ്ഞെടുത്തു. 1983 മെയ് 14–ന പരുമലവച്ചു നിയുക്ത കാതോലിക്കാ മാത്യൂസ് മാർ കൂറിലോസ് മെത്രാപ്പോലീത്താ റമ്പാൻസ്ഥാനം നല്കി. 1985 മെയ് 15–ന പുതിയകാവ് സെൻറ് മേരീസ് പള്ളിയിൽവച്ചു നടന്ന മെത്രാൻ സ്ഥാനാഭിഷേകത്തിൽ പൗലോസ് മാർ മിലിത്തിയോസ് എന്ന നാമധേയത്തിൽ എപ്പിസ്കോപ്പായായി പ. ബസ്സേലിയോസ് മാത്തോമ്മാ മാത്യൂസ് പ്രഥമൻ കാതോലിക്കാബാവാ തിരുമേനി അഭിഷേകം ചെയ്തു. തുടർന്നു പുതുതായി രൂപംകൊണ്ട കുന്നംകുളം ഭദ്രാസനാധിപനായി 1985 ഓഗസ്റ്റ് 31–ന് നിയമിതനായി.

വൈദികക്ഷേമനിധിയുടെ സെക്രട്ടറി, ഓർത്തഡോക്സ് സ്റ്റുഡൻറ്സ് സെൻറർ വാർഡൻ, കൊച്ചി ഭദ്രാസന മർത്തമറിയം വനിതാസമാജം വൈസ് പ്രസിഡൻറ് തുടങ്ങിയ സ്ഥാനങ്ങൾ വഹിച്ചു. ഇപ്പോൾ ഓർത്തഡോക്സ് വിദ്യാർത്ഥിപ്രസ്ഥാനം വൈസ് പ്രസിഡൻറ്, പഴഞ്ഞി എം. ഡി. കോളജ് ഗവേണിംഗ് ബോർഡംഗം തുടങ്ങിയ നിലകളിൽ സേവനം അനുഷ്ഠിക്കുന്ന ഇദ്ദേഹം മലങ്കരസഭയിലെ ഏറ്റവും പ്രായംകുറഞ്ഞ തിരുമേനിയാണു്.

വിലാസം: ബിഷപ്പ് ഹൗസ്, സെൻറ് മേരീസ് ഓർത്തഡോക്സ് ചർച്ച്,
ആർത്താറ്റ് പി. ഒ., കുന്നംകുളം, ഫോൺ: 04889 – 3001

വെരി. റവ. ഗീവറുഗീസ് കോർ എപ്പിസ്കോപ്പാ

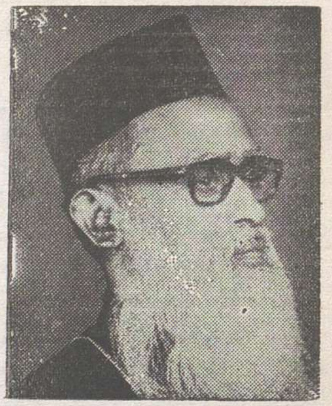

ചേലക്കര ഇടവകാംഗം. വെങ്ങാനെല്ലൂർ ചെമ്മണ്ണൂർ ഗ്രേസ് ഹൗസിൽ ശ്രീ വറിയതിന്റെ പുത്രൻ. ജനനം: 6–10–1918. സ്കൂൾ വിദ്യാഭ്യാസത്തിനു ശേഷം വൈദികപരിശീലനം നേടി. വിവാഹിതനാണ്. കുന്നംകുളം മഹായിടവകയിൽ അമ്മിണിയാണ് സഹധർമ്മിണി (അദ്ധ്യാപിക). ഒമ്പതു മക്കളുണ്ട്. 15–10–1944–ൽ വൈദികനായി. ചേലക്കര പള്ളിയിൽ സേവനമനുഷ്ഠിക്കുന്നു. ചേലക്കര ഗ്രേസ് സ്കൂൾ മാനേജർ, മാനേജിംഗ് കമ്മിറ്റി മെമ്പർ എന്നീ നിലകളിലും സേവനമനുഷ്ഠിക്കുന്നു. ഭദ്രാസന വൈദികസംഘം സെക്രട്ടറിയായി പ്രവർത്തിച്ചിട്ടുണ്ട്.

വിലാസം: ഗ്രേസ് ഹൗസ്, വെങ്ങാനെല്ലൂർ പി. ഒ.,
ചേലക്കര 680586.

വെരി. റവ. പീറർ ചെറുവത്തൂർ കോർ എപ്പിസ്കോപ്പാ G. S. T.



കുന്നംകുളം സെൻറ് ലാസറസ് പഴയപള്ളി ഇടവകാംഗം. ചെറുവത്തൂർ വീട്ടിൽ ശ്രീ സി. പി. മാത്യുവിന്റെ പുത്രൻ. ജനനം: 14–11–1931. സ്കൂൾ വിദ്യാഭ്യാസത്തിനുശേഷം ഓത്തഡോക്സ് സെമിനാരിയിൽനിന്നു G. S. T. കരസ്ഥമാക്കി. 20–4–1952–ൽ വിവാഹിതനായി. ശ്രീ പി. സി. ചുമ്മാറിന്റെ പുത്രി ലില്ലി (അദ്ധ്യാപിക) യാണ് സഹധർമ്മിണി. മക്കൾ: സൂസൻ (33), എലിസബേത്ത് (31), ഗ്രീഗോറി (26). 9–6–1953–ൽ വൈദികനായി. കോട്ടപ്പടി, ആത്താറ്റ്, ചിറഞ്ഞൂർ, വൈശ്ശേരി, അയ്യംപറമ്പ്, പെങ്ങാമുക്ക് തുടങ്ങി 27–ൽ പരം ഇടവകകളിൽ സേവനമനുഷ്ഠിച്ചു. സഭാമാനേജിംഗ് കമ്മറ്റി അംഗം, വർക്കിംഗ് കമ്മറ്റിയംഗം, ആർത്താറ്റ് സെൻറ് മേരീസ് ഐ. റ്റി. സി. പ്രസിഡൻറ് എന്നീ നിലകളിലും സേവനമനുഷ്ഠിക്കുന്നു.

വിലാസം: ചെറുവത്തൂർ ഹൗസ്, സൗത്ത് ബസാർ,
കുന്നംകുളം 680503.

റവ. ഫാ. എബ്രഹാം ഓലിക്കൽ



ആരക്കുന്നം സെൻറ് ജോർജ് ഇടവകാംഗം. ഓലിക്കൽ, ശ്രീ കുര്യാക്കോ മത്തായിയുടെ മകൻ. ജനനം: 21–2–1943. സ്കൂൾ വിദ്യാഭ്യാസത്തിനു ശേഷം മലേക്കുരിശ് ദയറായിൽനിന്നു വൈദികപരിശീലനം നേടി. 4–7–1965–ൽ വിവാഹിതനായി. സഹധർമ്മിണി, സൗത്ത് പറവൂർ, ഒറക്കൊമ്പിൽ ശ്രീ ഒ. യു. മാത്യു വടക്കന്റെ മകൾ ചിന്നമ്മ. മക്കൾ: ഏലിയാസ് (22), റെജി (19). 21–11–1965–ൽ വൈദികനായി. നെടുങ്കുണ്ടം, കല്ലാർ, തോവാള, കട്ടിളപ്പൂവം, മട്ടാഞ്ചേരി തുടങ്ങി 8–ൽപരം ഇടവകകളിൽ സേവനമനുഷ്ഠിച്ചു. കൊച്ചി ഭദ്രാസന വൈദികസംഘം സെക്രട്ടറിയായി പ്രവർത്തിച്ചിരുന്നു.

വിലാസം: 18/247 സെൻറ് ജോർജ് ഹോം,
വെസ്റ്റ് ഫോർട്ട്, തൃശ്ശൂർ 680004.

റവ. ഫാ. സി. വി. എബ്രഹാം



പഴഞ്ഞി സെൻറ് മേരീസ് ഇടവകാംഗം. ചീരൻവീട്ടിൽ ശ്രീ സി. ഐ. വറിയതിന്റെ പുത്രൻ. ജനനം: 30–6–1924. സ്കൂൾ വിദ്യാഭ്യാസത്തിനുശേഷം വൈദിക സെമിനാരിയിൽനിന്ന് ഹ്രസ്വകാല പരിശീലനം നേടി. 5–3–1951–ൽ വിവാഹിതനായി. സഹധർമ്മിണി, പഴഞ്ഞി ചെറുവത്തൂർ വീട്ടിൽ, ശ്രീ സി. വി. ഇട്ടിമാത്തുവിന്റെ മകൾ അച്ചായി. മക്കൾ: എലിസബേത്ത് (33), ജയിംസ് (28). 14–4–1951–ൽ വൈദികനായി. പഴഞ്ഞി, കട്ടക്കമ്പാൽ, മങ്ങാട്ട്, മരത്തംകോട്ട്, കോട്ടോൾ എന്നീ ഇടവകകളിൽ സേവനമനുഷ്ഠിച്ചു. ഭദ്രാസന സെക്രട്ടറി, എം. ഡി. കോളജ് ഗവേണിംഗ് മെംബർ എന്നീ നിലകളിൽ പ്രവർത്തിച്ചുവരുന്നു.

വിലാസം: ചീരൻ ഹൗസ്, പഴഞ്ഞി.

റവ. ഫാ. കെ. പി. ഐസക്

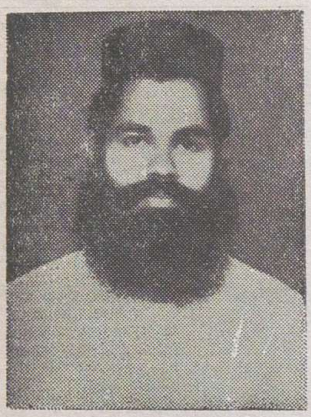

കണ്ണാറ സെൻറ് ജോർജ് ഇടവകാംഗം. കണ്ടത്തിൽ പുത്തൻപുരയിൽ ശ്രീ കെ. സി. പൌലൂസിന്റെ പുത്രൻ. ജനനം: 6–11–1946. സ്കൂൾ വിദ്യാഭ്യാസത്തിനുശേഷം വെരി. റവ. ഫാ. കണ്ടത്തിൽ പുത്തൻപുരയിൽ യൂഹാനോൻ കോർ എപ്പിസ്കോപ്പായുടെ കീഴിൽ വൈദികപരിശീലനം നടത്തി. 23–5–1972–ൽ വിവാഹിതനായി. സഹധർമ്മിണി, മൂവാറ്റുപുഴ, (കോതക്കടം) കീച്ചേരിൽ ശ്രീ തോമസിന്റെ മകൾ കുഞ്ഞമ്മ. മക്കൾ: ഷൈനി (14), ഷാജി (12), ഷിജി (6). 12–8–1972–ൽ വൈദികനായി. എളനാട്, കരിക്കാട്, വട്ടള്ളി, പനംകുറി, കണ്ണാറ എന്നീ ഇടവകകളിൽ സേവനമനുഷ്ഠിച്ചിട്ടുണ്ട്.

വിലാസം: കണ്ടത്തിൽ പുത്തൻപുരയിൽ,
കണ്ണാറ പി. ഒ., തൃശ്ശൂർ–680652.

റവ. ഫാ. കുറിയാക്കോസ് എൻ. പി.

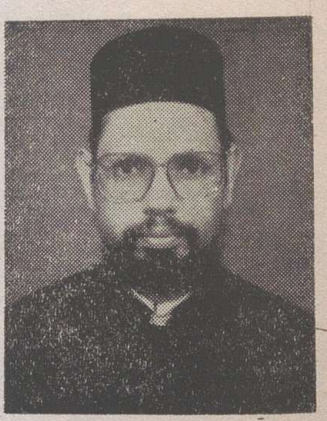

ചേലക്കര സെൻറ് ജോർജ്ജ് ഇടവകാംഗം. നെയ്യാൻവീട്ടിൽ ശ്രീ എൻ. സി. പത്രോസിന്റെ മകൻ. ജനനം: 13–11–1944. സ്കൂൾ വിദ്യാഭ്യാസത്തിനുശേഷം വൈദികപരിശീലനം നേടി. 9–1–1978–ൽ വിവാഹിതനായി. സഹധർമ്മിണി, കിള്ളിമംഗലം, ചെമ്മണ്ണൂരിൽ ശ്രീ സി. കെ. ഇട്ടൂപ്പിന്റെ മകൾ ബേബി. 16–9–1985–ൽ വൈദികനായി. പറമ്പായി സെൻറ് ജോർജ്, മണലിത്തറ സെൻറ് ജോൺസ് എന്നീ ഇടവകകളിൽ സേവനമനുഷ്ഠിച്ചിട്ടുണ്ട്.

വിലാസം: നെയ്യാൻവീട്, കിള്ളിമംഗലം,
തൃശ്ശൂർ–680591.

റവ. ഫാ. ഗീവറുഗീസ് കൊള്ളന്നൂർ



കുന്നംകുളം ഇടവകാംഗം. കൊള്ളന്നൂർ വീട്ടിൽ ശ്രീ കെ. എം. മാത്തുക്കുട്ടിയുടെ പുത്രൻ. ജനനം: 12–7–1945. സ്കൂൾ വിദ്യാഭ്യാസത്തിനുശേഷം ഐ. റ്റി. ഐ. യിൽ ടെക്നിക്കൽ പരിശീലനം നേടി. അവിവാഹിതൻ. വൈദിക പരിശീലനത്തിനുശേഷം 24–4–1972–ൽ വൈദികനായി. ചാലിശ്ശേരി, അക്കിക്കാവ്, വട്ടള്ളി, പറമ്പായി, പെങ്ങാമുക്ക്, ഷൊർണ്ണൂർ, ഒല വക്കോട് തുടങ്ങി 14–ൽപരം ഇടവകകളിൽ സേവനമനുഷ്ഠിച്ചിട്ടുണ്ട്. പഴഞ്ഞി ഡിസ്പെൻസറി സൺഡേസ്കൂൾ ഇൻസ്പെക്ടർ ആയി പ്രവർത്തിക്കുന്നു.

വിലാസം: കൊള്ളന്നൂർ വീട്, പുത്തൻപ്പെട്ട അങ്ങാടി,
കുന്നംകുളം.



റവ. ഫാ. ജോർജ് ചീരൻ

അടപ്പൂട്ടി ഇടവകാംഗം. ചീരൻ വീട്ടിൽ ശ്രീ ഇട്ടപ്പിന്റെ മകനായി 12–8–1944–ൽ ജനിച്ചു. വൈദിക വിദ്യാഭ്യാസത്തിനുശേഷം 20–1–1974–ൽ വിവാഹിതനായി. കോട്ടപ്പടി പുലിക്കോട്ടിൽ വീട്ടിൽ പരേതനായ ശ്രീ ഇട്ടപ്പിന്റെ മകൾ മറിയാമ്മയാണ് സഹധർമ്മിണി. മക്കൾ: ഹെലനി (13), ജോസഫ് (11). 25–3–1982–ൽ വൈദികനായി. പെങ്ങാമുക്ക്, പുത്തൻപള്ളി, കോട്ടപ്പടി എന്നിവിടങ്ങളിൽ സേവനം അനുഷ്ഠിച്ചിട്ടുണ്ട്. ഹോസ്പിറ്റൽ ചാപ്പ്ലെയിൻ, ഭദ്രാസന യുവജനപ്രസ്ഥാനം ഓർഗനൈസർ, ഭദ്രാസന ബാലസമാജം ഓർഗനൈസർ, വൈദികസംഘം ഭദ്രാസന കമ്മറ്റി അംഗം, കേന്ദ്ര മിഷൻ ബോർഡ് അംഗം എന്നീ നിലകളിൽ പ്രവർത്തിച്ചിട്ടുണ്ട്.

വിലാസം: ചീരൻ ഹൗസ്, ചൊവ്വന്നൂർ പി. ഒ., കുന്നങ്കുളം.

റവ. ഫാ. ജോസ് പുലിക്കോട്ടിൽ



കുന്നംകുളം, ആർത്താറ്റു സെൻറ് മേരീസ് ഇടവകാംഗം. പുലിക്കോട്ടിൽ, ശ്രീ പി. ഒ. മാണിയുടെ മകൻ. ജനനം: 20–3–1929. സ്കൂൾ വിദ്യാഭ്യാസത്തിനുശേഷം വൈദിക സെമിനാരിയിൽനിന്നു പരിശീലനം നേടി. വിവാഹിതൻ. സഹധർമ്മിണി: കുന്നംകുളം പാറയിൽ മോളി തോലത്തു്. മക്കൾ: മാത്യു (34), സാജൻ (28). 16–10–1951–ൽ വൈദികനായി. ആർത്താറ്റു സെൻറ് മേരീസ് ഇടവകയിൽ 38 വർഷമായി സേവനമനുഷ്ഠിക്കുന്നു. കുന്നംകുളം ഗോസ്പൽ അസോസിയേഷൻ പ്രസിഡൻറായി പ്രവർത്തിച്ചുവരുന്നു.

വിലാസം: XIII / 266, എസ്. ജി. എച്ച്. എസ്–ന സമീപം,
കുന്നങ്കുളം.

റവ. ഫാ. കെ. സി. ജോസഫ്

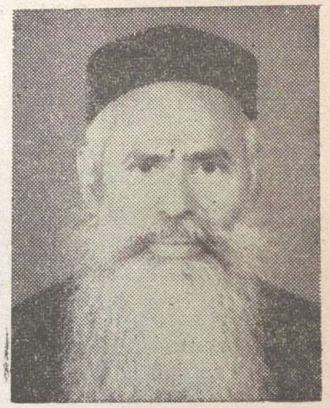

പഴഞ്ഞി സെന്റ് മേരീസ് ഇടവകാംഗം. പഴഞ്ഞി കെ. പി. ചുമ്മാറിന്റെ പുത്രൻ. ജനനം: 21–10–1932. സ്കൂൾ വിദ്യാഭ്യാസത്തിനുശേഷം വൈദികസെമിനാരി പഠനം പൂർത്തിയാക്കി. 22–2–1954–ൽ വിവാഹിതനായി. പരേതനായ ശ്രീ വറീതിന്റെ മകൾ കൊച്ചുന്നയാണ് സഹധർമ്മിണി. മക്കൾ: ആനി (30), സാറ (27), സൈമൺ (22), മേരി (18). 10–4–1954–ൽ വൈദികനായി. പെങ്ങാമുക്ക്, പെരുന്തുരുത്തി, കരിക്കാട്ട്, തൃശ്ശൂർ, മരത്തംകോട്ട്, മങ്ങാട്ട്, കാട്ടകാമ്പാൽ, പഴഞ്ഞി എന്നീ ഇടവകകളിൽ സേവനമനുഷ്ഠിച്ചു.

വിലാസം: പഴഞ്ഞി 680 542.

റവ. ഫാ. ജോസഫ് പുലിക്കോട്ടിൽ



ആർത്താറ്റ് സെന്റ് മേരീസ് പുത്തൻപള്ളി ഇടവകാംഗം. പുലിക്കോട്ടിൽ ശ്രീ പി. ഐ. ഇട്ടിയേരയുടെ മകൻ. ജനനം: 31–1–1930. സ്കൂൾ വിദ്യാഭ്യാസത്തിനുശേഷം മഞ്ഞനിക്കര ദയറായിൽനിന്ന് വൈദികപരിശീലനം നേടി. 10–5–1953–ൽ വിവാഹം ചെയ്തു. മുക്കുട്ടുതറ, തോലത്ത് റവ. ഫാ. റ്റി. സി. മോസസിന്റെ മകൾ ഗ്രേസിയാണ് സഹധർമ്മിണി (അദ്ധ്യാപിക). മക്കൾ: ഹെലനി ജേക്കബ് (32), ഷേർലി (28), അജി (25). 26–12–1953–ൽ വൈദികനായി.

വിലാസം: പുലിക്കോട്ടിൽ, യൂണിയൻ ഹാൾ റോഡ്,
പാറയിൽ, കുന്നംകുളം.

റവ. ഫാ. സി. വി. ജോസഫ്



അയിരൂർ–പഴഞ്ഞി ഇടവകാംഗം. ചീരൻ വീട്ടിൽ ശ്രീ സി. സി. വറീതിന്റെ പുത്രൻ. ജനനം: 28–1–1930. സ്കൂൾ വിദ്യാഭ്യാസത്തിനുശേഷം ഓമല്ലൂർ, വടവുകോട് എന്നീ സെമിനാരികളിൽനിന്ന വൈദികപരിശീലനം നേടി. ശ്രീമതി അന്നമ്മയാണ് സഹധർമ്മിണി (അദ്ധ്യാപിക). മക്കൾ: ജോളി (29), വിൽസൺ (27), ചാർലി (25), ജയിസൺ (23), ജോയ്സി (13). 22–11–1955–ൽ വൈദികനായി. ചാലിശ്ശേരി, ഓട്ടുപാറ എന്നീ ഇടവകകളിൽ സേവനം അനുഷ്ഠിച്ചു.

വിലാസം: ചീരൻ ഹൗസ്, ആത്താറ്റ് പി. ഒ., കുന്നംകുളം.

റവ. ഫാ. ജോസഫ് തോലത്ത്



തോലത്തു് ശ്രീ ററി. സി. താത്തുവിന്റെ മകനായി 30–1–1949–ൽ ജനിച്ചു. സ്കൂൾവിദ്യാഭ്യാസാനന്തരം മഞ്ഞിനിക്കര ദയറായിൽനിന്നു് വൈദിക പരിശീലനം നേടി. 11–8–1972–ൽ വിവാഹിതനായി. സഹധർമ്മിണി, പഴഞ്ഞി പുലിക്കോട്ടിൽ ശ്രീ സാമുവിന്റെ മകൾ എത്സി. മക്കൾ: എബി (14), എൽബി (7). 26–2–1973–ൽ വൈദികനായി. മരത്തൻകോട്ടു് ഇടവകവികാരിയായി സേവനം അനുഷ്ഠിക്കുന്നു.

വിലാസം: തോലത്തു്, പെങ്ങാമുക്കു് പി. ഒ., കുന്നംകുളം.

റവ. ഫാ. ജോസഫ് ചീരൻ M. A.



പഴഞ്ഞി സെൻറു് മേരീസു് ഇടവകാംഗം. ചീരൻവീട്ടിൽ പരേതനായ ശ്രീ സി. വി. മാത്തപ്പന്റെ പുത്രൻ. ജനനം: 1–7–1945. കോഴിക്കോട്ടു് സർവ്വകലാശാലയിൽനിന്നു് M. A. കരസ്ഥമാക്കിയശേഷം വൈദികപരിശീലനം നടത്തി. 6–2–1972–ൽ വിവാഹിതനായി. മണലിത്തറ കല്ലിങ്കൽ പരേതനായ ശ്രീ കെ. എ. വക്കിയുടെ മകൾ ഏലിയാമ്മയാണു് സഹധർമ്മിണി (അദ്ധ്യാപിക). മക്കൾ: മേഴ്സി (16), പ്രസാദ് (11). 11–3–1972–ൽ വൈദികനായി. വെസ്റ്റ് മങ്ങാട്ടു്, ചവറംപാടം, മണലിത്തറ, തൃശ്ശൂർ, കരിപ്പകുന്നു്, കണ്ണാറ, കൊരട്ടി, കുന്നംകുളം, പറമ്പായ, അക്കിക്കാവു് എന്നീ ഇടവകകളിൽ സേവനം അനുഷ്ഠിച്ചു. ഭദ്രാസന കൗൺസിൽ അംഗം, യുവജനപ്രസ്ഥാനം ഭദ്രാസനസെക്രട്ടറി, 'സീയോൻ സന്ദേശം' എഡിറ്റർ എന്നീ നിലകളിൽ പ്രവർത്തിക്കുന്നു.

വിലാസം: ചീരൻവീട്ടു്, കാര്യാട്ടു്, തേക്കുംകര പി. ഒ., തൃശ്ശൂർ.

റവ. ഫാ. പത്രോസ്

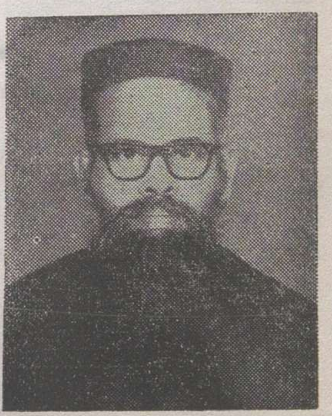

കുന്നംകുളം ആർത്താറ്റു് ഇടവകാംഗം. ചെമ്മണ്ണൂർ വീട്ടിൽ ശ്രീ ചാക്കുണ്ണിയുടെ മകനായി 19–4–1920–ൽ ജനിച്ചു. ഓത്തഡോക്സു് സെമിനാരിയിൽനിന്നു് വൈദികവിദ്യാഭ്യാസം പൂർത്തിയാക്കി. 1943–ൽ വിവാഹിതനായി. കുന്നംകുളം ചെറുവത്തൂർ വീട്ടിൽ ശ്രീ സി. എം. ജോസഫിന്റെ മകൾ സാറാമ്മയാണു് സഹധർമ്മിണി (അദ്ധ്യാപിക). 7–4–1944–ൽ വൈദികനായി. ആർത്താറ്റു്, ചിറളയം, കുന്നംകുളം, തൃശ്ശൂർ തുടങ്ങി 20–ൽപരം ഇടവകകളിൽ സേവനം അനുഷ്ഠിച്ചിട്ടുണ്ടു്.

വിലാസം: ചെമ്മണ്ണൂർ ഹൗസു്, പുത്തൻപേട്ട, കുന്നംകുളം.

റവ. ഫാ. മാത്യു ചെറുവത്തൂർ

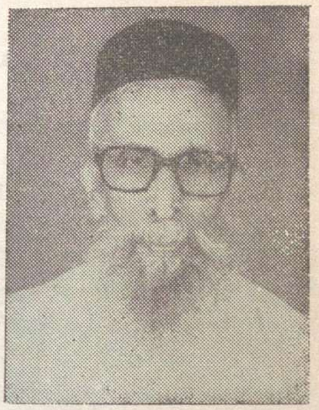

ആത്തട്ട് സിംഹാസനപ്പള്ളി ഇടവകാംഗം. ചെറുവത്തൂർ ശ്രീ സി. എം. ഉക്രുവിന്റെ പുത്രൻ. ജനനം: 23–9–1912. സ്കൂൾവിദ്യാഭ്യാസാനന്തരം മഞ്ഞനാക്കര ദയറായിൽനിന്നു് വൈദികപരിശീലനം നേടി. 6–3–1937–ൽ വിവാഹിതനായി. കാണിയമ്പാൽ ചുങ്കത്തു് മാത്തു തോമ്മായുടെ പുത്രി ചിന്നമ്മയാണു് സഹധർമ്മിണി. മക്കൾ: സെബി (49), സീനി (47), റീന (45), ലിപിനി (42), എഗ്ഗാ (40), സിമ്മിനി (36), ഷില്ലി (34). 29–8–1937–ൽ വൈദികനായി. ആത്താറു്, പീച്ചി, പെങ്ങാമുക്കു്, കോട്ടപ്പടി തുടങ്ങി 18–ൽ പരം ഇടവകകളിൽ സേവനമനുഷ്ഠിച്ചു. സൺഡേസ്കൂൾ ഇൻസ്പെക്ടർ, എം. ജി. എം. എ. പ്രസിഡൻറു് എന്നീ നിലകളിൽ സേവനമനുഷ്ഠിച്ചിട്ടുണ്ടു്.

വിലാസം: ചെറുവത്തൂർ,
പിബിരിയൻ ബസാർ, കുന്നംകുളം–680503.

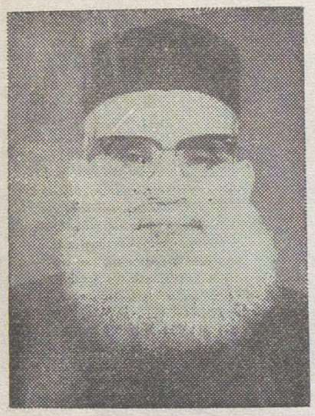

റവ. ഫാ. പി. വി. മാത്യു B.Com., B.Ed.

കുന്നംകുളം ആത്താട്ടു് ഇടവകാംഗം. പനയ്ക്കൽ ശ്രീ വറുഗീസിന്റെ മകൻ. ജനനം: 29–9–1930. കേരളാ യൂണിവേഴ്സിറ്റിയിൽനിന്നു് B. Com., B.Ed. എന്നീ ബിരുദങ്ങൾ കരഗതമാക്കിയശേഷം വൈദികപരിശീലനം നേടി. വിവാഹിതൻ. കോഴഞ്ചേരി മാർത്തോമ്മാപള്ളിയിൽ അന്നമ്മ മാമ്മനാണു് സഹധർമ്മിണി (അദ്ധ്യാപിക). മക്കൾ: ബെന്നി (23), രഞ്ജിത് (19). 25–3–1982–ൽ വൈദികനായി. കോട്ടപ്പടി, അക്കിക്കാവു്, പെങ്ങാമുക്കു്, മുക്കുതല, പെരുംതുരുത്തി എന്നീ ഇടവകകളിൽ സേവനമനുഷ്ഠിച്ചു. റിട്ട. ഹെഡ്മാസ്റ്റർ ആണു്.

വിലാസം: പനയ്ക്കൽ വീട്ടു്, യേശുദാസു് റോഡു്, കുന്നംകുളം.

റവ. ഫാ. സൈമൺ കുത്തൂർ

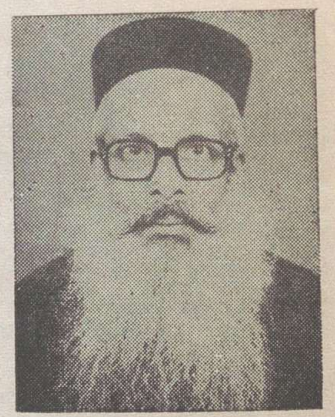

ആയാംപറമ്പു് സെൻറു് മേരീസു് ഇടവകാംഗം. കുത്തൂർ ശ്രീ കെ. സി. ഇട്ടിമാണിയുടെ പുത്രൻ. ജനനം: 3–3–1930. വിദ്യാഭ്യാസാനന്തരം വൈദിക പരിശീലനം നേടി. അവിവാഹിതനാണു്. 18–7–1955–ൽ വൈദികനായി. കുന്നംകുളം ഭദ്രാസനത്തിലെ വിവിധ ഇടവകകളിൽ സേവനം അനുഷ്ഠിച്ചിട്ടുണ്ടു്.

വിലാസം: പോർക്കുളം പി. ഒ., പഴഞ്ഞി.

റവ. ഫാ. പി. സി. സൈമൺ



കാട്ടക്കമ്പാൽ ഇടവകാംഗം. പുലിക്കോട്ടിൽ ശ്രീ ചെറിയാക്കുവിന്റെ പുത്രൻ. ജനനം: 16–7–1933. സ്കൂൾ വിദ്യാഭ്യാസാനന്തരം ടി. ടി. സി. പാസ്സായി. ഓർത്തഡോക്സ് സെമിനാരിയിൽ പരിശീലനം നേടി. 19–2–1958–ൽ വിവാഹിതനായി. കുന്നംകുളം കല്ലൂർ ശ്രീ ചേറുവിന്റെ പുത്രി തങ്കമ്മയാണ് സഹധർമ്മിണി (അദ്ധ്യാപിക). മക്കൾ: ഗീതാമണി (30), ചെറിയാൻകുഞ്ഞ് (25), റജിമോൻ (16). 7–5–1953–ൽ വൈദികനായി. കാട്ടക്കമ്പാൽ ഇടവകയിൽ സേവനമനുഷ്ഠിച്ചു. റിട്ട. ഹെഡ്മാസ്റ്റർ ആണ്. പഴഞ്ഞി എം. ഡി. കോളജ് ഗവേണിംഗ് ബോർഡ് മെമ്പറായും സേവനമനുഷ്ഠിക്കുന്നു.

വിലാസം: പുലിക്കോട്ടിൽ വീട്
കാട്ടക്കമ്പാൽ, കുന്നംകുളം–680544.

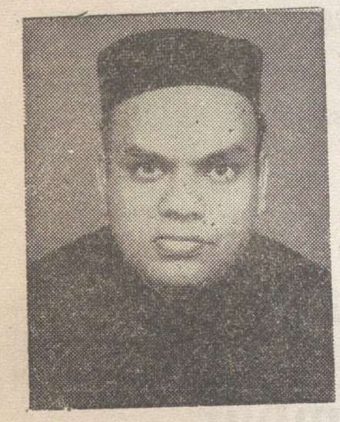

റവ. ഡീ. പി. എം. ജോസഫ്

കാട്ടക്കമ്പാൽ മാർ ഇഗ്നേഷ്യസ് ഇടവകാംഗം. പുലിക്കോട്ടിൽ ശ്രീ പി. യു. മാത്യുവിന്റെ മകൻ. ജനനം: 17–10–1950. സ്കൂൾവിദ്യാഭ്യാസത്തിനുശേഷം മഞ്ഞനിക്കര ദയറാ, ഓതറ ദയറാ എന്നിവിടങ്ങളിൽനിന്നും വൈദികപരിശീലനം നേടി. 24–5–1980–ൽ വിവാഹിതനായി. സഹധർമ്മിണി, വാലുപറമ്പ് അയ്യംകുളങ്ങര വീട്ടിൽ ശ്രീ ഇട്ടപ്പുവിന്റെ മകൾ ബേബി. മക്കൾ: ബിന്ദു (7). 2–10–1970–ൽ കോറൂയോ പട്ടം സ്വീകരിച്ചു.

വിലാസം: പുലിക്കോട്ടിൽ വീട്,
കാട്ടക്കമ്പാൽ പി. ഒ., കുന്നംകുളം.

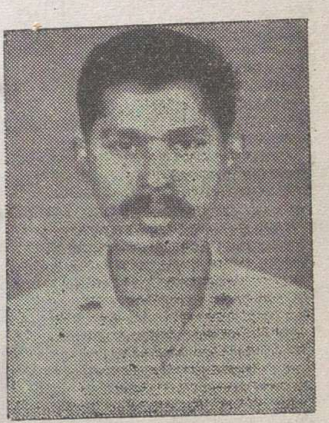

ശ്രീ കെ. ജിജു സൈമൺ

കുന്നംകുളം സെന്റ് തോമസ് കിഴക്കേ പുത്തൻപള്ളി ഇടവകാംഗം. കാക്കശ്ശേരിയിൽ ശ്രീ കെ. പി. സൈമണിന്റെ പുത്രൻ. ജനനം: 13–7–1961. കോളജ് വിദ്യാഭ്യാസത്തിനുശേഷം ഓർത്തഡോക്സ് സെമിനാരിയിൽ പഠിക്കുന്നു.

വിലാസം: കാക്കശ്ശേരിയിൽ വീട്,
കുന്നംകുളം.



ശ്രീ ജോർജ്ജ് പി. പുലിക്കോട്ടിൽ B. Sc.

ആർത്താറ്റ് സെൻറ് മേരീസ് കത്തീഡ്രൽ ഇടവകാംഗം. പുലിക്കോട്ടിൽ ശ്രീ പി. വി. പാവുവിൻെറ മകൻ. ജനനം: 17–5–1967. കോഴിക്കോട് സർവ്വകലാശാലയിൽനിന്ന് B. Sc. ബിരുദം കരസ്ഥമാക്കി. ഇപ്പോൾ ഓർത്ത ഡോക്സ് വൈദികസെമിനാരി വിദ്യാർത്ഥിയാണ്.

വിലാസം: പുലിക്കോട്ടിൽ, കണിയമ്പാൽ റോഡ്,
കുന്നംകുളം 680503.

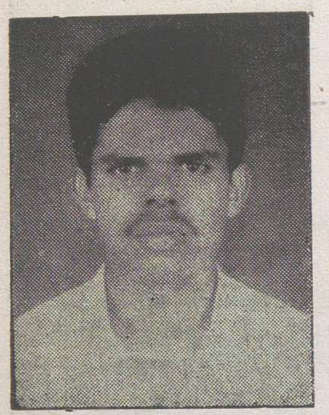

ശ്രീ സ്റ്റീഫൻ കെ. ജോർജ്ജ്

അട്ടപ്പാട്ടി സെൻറ് ജോർജ് ഇടവകാംഗം. കുത്തൂർ, ശ്രീ കെ. ഐ. ജോർജിൻെറ മകൻ. ജനനം: 21–5–1968. കോളജ് വിദ്യാഭ്യാസത്തിനു ശേഷം വൈദികസെമിനാരിയിൽ പഠിക്കുന്നു.

വിലാസം: കുത്തൂർ വീട്, ചൊവ്വന്നൂർ പി. ഒ.
കുന്നംകുളം.

Mar Gregorios Church, Chembur

(Bombay Diocese)

This church is situated in the eastern suburb of Greater Bombay, near the Diamond garden.

The foundation stone of the church building was laid on 13th Sept. 1972 by H. G. Mathews Mar Athanasios (the present Catholicos). The Mother church St. Mary's Dadar extended a helping hand. The church building on the first floor could accommodate 800 people. It has a community hall, a V.I.P. flat and a two bed room flat being used as the parsonage. A long cherished desire of the members of this parish was fulfilled when H. H. Catholicose of the East consecrated the building on 8 Nov. 1981. The parish is indebted to one of its own sons who took up the challenge of completing the project. The parish became independent in 1979 and now there are 250 families. All the spiritual movements are working here. Rev. Fr. M. T. Easo is serving as the Vicar.

Address: Gregorios Nagar
V. N. Purav Marg,
Chembur, Bombay – 400 071.

മലബാർ ഭദ്രാസനം



ഭദ്രാസന ആസ്ഥാനം

ചരിത്രം

കോഴിക്കോട്, പാലക്കാട്, മലപ്പുറം, വയനാട്, കണ്ണൂർ, കാസർകോട് എന്നീ ജില്ലകളിലായി വ്യാപിച്ചു കിടക്കുന്ന മലബാർ ഭദ്രാസനത്തിൽ, പൗലോസ് മാർ സേവേറിയോസ്, പത്രോസ് മാർ ഒസ്താത്തിയോസ് എന്നീ മെത്രാപ്പോലീത്തന്മാർ വിവിധ കാലയളവിൽ ഭരണം നടത്തി. 1966 നവംബർ 11 മുതൽ തോമസ് മാർ തീമോത്തിയോസ് മെത്രാപ്പോലീത്താ ഭരണസാരഥ്യം വഹിക്കുന്നു. കോഴിക്കോട് മൗണ്ട് ഹെർമോൻ അരമന ഭദ്രാസന ആസ്ഥാനമാണ്. പള്ളികളുടെ എണ്ണം വർദ്ധിച്ചപ്പോൾ, സൗകര്യാർത്ഥം 1985—ൽ ഈ ഭദ്രാസനം രണ്ടായി വിഭജിക്കപ്പെട്ടു. അങ്ങനെ പുതിയ ഭദ്രാസനമായ സുൽത്താൽബത്തേരി രൂപംകൊണ്ടു.

സ്ഥിതിവിവരങ്ങൾ

ഒരു കത്തീഡ്രലും (കോഴിക്കോട്), 83 ഇടവകകളും, ഒരു ചാപ്പലും ഉൾക്കൊള്ളുന്ന ഈ ഭദ്രാസനത്തിൽ ഒരു റമ്പാനും, ഒരു കോർ എപ്പിസ്കോപ്പായും, 45 വൈദികരും, 3 ശെമ്മാശൻമാരും സേവനം അനുഷ്ഠിക്കുന്നു. കൂടാതെ 5 വൈദികവിദ്യാർത്ഥികൾ പഠനം നടത്തുന്നു.

പുതുപ്പാടി സെൻറ് പോൾസ് ആശ്രമം, പുതുപ്പാടി ബാലഭവനം & ബാലികാഭവനം, പുതുപ്പാടി സെൻറ പോൾസ് കോൺവെൻറ്, മണ്ണാപ്പ മാർ ബസ്സേലിയോസ് ചിൽഡ്രൻസ് ഹോം (പാലക്കാട്) തുടങ്ങിയവ ഈ ഭദ്രാസനത്തിൽ പ്രവർത്തിക്കുന്ന സുപ്രധാന സ്ഥാപനങ്ങളാണ്. കൂടാതെ 5 സ്കൂളുകളുമുണ്ട്.

എല്ലാ ആദ്ധ്യാത്മിക പ്രസ്ഥാനങ്ങളും കാര്യക്ഷമമായി പ്രവർത്തിക്കുന്നു. റവ. ഫാ. വറുഗീസ് പുന്നക്കൊമ്പിൽ ഭദ്രാസന സെക്രട്ടറിയായും വൈദികസംഘം സെക്രട്ടറിയായും സേവനം അനുഷ്ഠിക്കുന്നു.

വിലാസം: മൗണ്ട് ഹെർമോൻ അരമന, ആർ. ഇ. സി. P. O., ചാത്തമംഗലം, കോഴിക്കോട്.

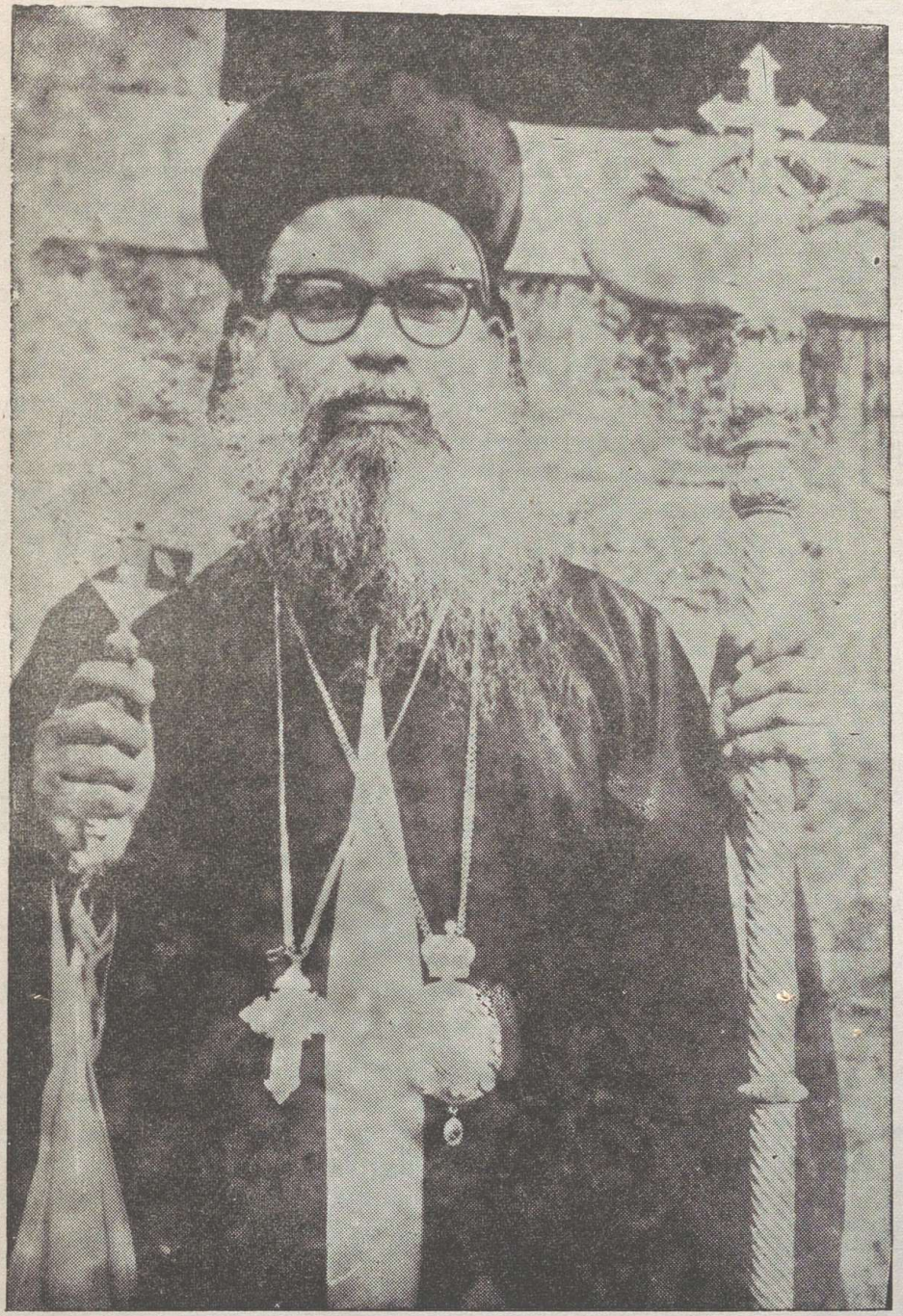

നി. വ. ദി. ശ്രീ തോമസ് മാർ തീമോത്തിയോസ് മെത്രാപ്പോലീത്താ

മലബാർ ഭദ്രാസനാധിപൻ

നി. വ. ദി. ശ്രീ തോമസ് മാർ തീമോത്തിയോസ് മെത്രാപ്പോലീത്താ

തിരുവല്ല, നെടുമ്പ്രം മുളമൂട്ടിൽ ശ്രീ ഇട്ടിയവിരാ തോമസിന്റെയും മാവേലിക്കര ചിറമേൽ ശ്രീമതി ശോശാമ്മയുടേയും പുത്രനായി 1921 ഒക്ടോബർ 29–ന ജനിച്ചു. പ്രാഥമിക വിദ്യാഭ്യാസാനന്തരം 1939–ൽ പത്തനാപുരം താബോർ ദയറായിൽ ചേർന്നു ഹൈസ്കൂൾ വിദ്യാഭ്യാസം പൂർത്തിയാക്കി.

1945–ൽ കോട്ടയം സി. എം. എസ്. കോളജിൽനിന്നു ഇന്റർമീഡിയേറ്റും 1951–ൽ തുശ്ശിനാപ്പള്ളി നാഷണൽ കോളജിൽനിന്നു ബി. എ. യും 1954–ൽ മദ്രാസ് മെസ്റ്റൺ ട്രെയിനിംഗ് കോളജിൽനിന്നു ബി. റ്റി. യും 1981–ൽ കോൺപൂർ ക്രൈസ്റ്റ് ചർച്ച് കോളജിൽനിന്നു എം. എ.യും കരസ്ഥമാക്കി.

പുണ്യശ്ലോകനായ തോമാ മാർ ദിവന്നാസിയോസ് മെത്രാപ്പോലീത്തായുടേയും പ. ബസ്സേലിയോസ് ഔഗേൻ കാതോലിക്കാബാവായുടേയും ശിക്ഷണത്തിൽ വൈദികപരിശീലനം പൂർത്തിയാക്കി. 1941–ൽ ശെമ്മാശുപട്ടവും 1950–ൽ കശ്ശീശാപട്ടവും പ. ഗീവറുഗീസ് ദ്വിതീയൻ കാതോലിക്കാബാവായിൽനിന്നു സ്വീകരിച്ചു. തുടർന്നു കുന്നന്താനം സെന്റ് മേരീസ്, വേങ്ങൽ സെന്റ് ജോർജ് എന്നീ ഇടവകകളിൽ വികാരിയായി സേവനമനുഷ്ഠിച്ചു.

തുശ്ശിനാപ്പള്ളി പൊന്നയ്യാ ഹൈസ്കൂൾ, സെന്റ് സ്റ്റീഫൻസ് ഹൈസ്കൂൾ എന്നിവിടങ്ങളിലെ ഹെഡ്മാസ്റ്റർ, പത്തനാപുരം സെന്റ് സ്റ്റീഫൻസ് കോളജ് ഇംഗ്ലീഷ് വിഭാഗം പ്രൊഫസർ, ഓർത്തഡോക്സ് യുവജനപ്രസ്ഥാനം പ്രസിഡന്റ് എന്നീ നിലകളിൽ സ്തുത്യർഹമായി പ്രവർത്തിച്ചു.

1965–ൽ പ. ബസ്സേലിയോസ് ഔഗേൻ കാതോലിക്കാബാവാ റമ്പാൻസ്ഥാനം നല്കി. 1966 ഓഗസ്റ്റ് 24–ന കോലഞ്ചേരി പള്ളിയിൽവച്ചു നടന്ന മെത്രാൻ സ്ഥാനാഭിഷേകത്തിൽ തോമസ് മാർ തീമോത്തിയോസ് എന്ന നാമധേയത്തിൽ, പ. ബസ്സേലിയോസ് ഔഗേൻ കാതോലിക്കാബാവാ മെത്രാപ്പോലീത്തായായി വാഴിച്ചു. 1966 നവംബർ 11–നു മലബാർ ഭദ്രാസനാധിപനായി നിയമിതനായി.

പേർഷ്യൻഗൾഫ് രാജ്യങ്ങൾ, റഷ്യ, അർമ്മീനിയ, റൂമേനിയ, അമേരിക്ക, കാനഡ, ഇംഗ്ലണ്ട്, ജർമ്മനി തുടങ്ങിയ രാജ്യങ്ങൾ സന്ദർശിച്ചിട്ടുണ്ട്. 23 വർഷം പത്തനാപുരം ദയറായിൽ സന്ന്യാസവൃത്തിയിൽ ജീവിച്ച ഇദ്ദേഹം പത്തനാപുരം മൗണ്ട് താബോർ ദയറായുടേയും മഠത്തിന്റെയും ജനറൽ സൂപ്പീരിയറായി സേവനമനുഷ്ഠിക്കുന്നു.

വിലാസം: മൗണ്ട് ഹെർമോൻ അരമന, ആർ. ഇ. കോളജ് പോസ്റ്റ്,
കോഴിക്കോട്. ഫോൺ 78.

വെരി. റവ. പൗലോസ് റമ്പാൻ B. A., B. D.

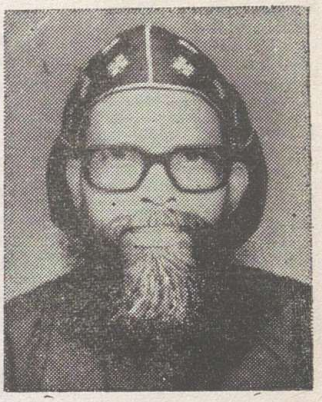

മുളക്കുളം മണ്ണുകുന്നു സെൻറ് മേരീസ് ഇടവകാംഗം. കുന്നപ്പള്ളി വേലമറ്റത്തിൽ ശ്രീ പൈലിയുടെ മകൻ. ജനനം: 15–3–1937. B. A. ബിരുദം നേടിയശേഷം 'ഹിന്ദിവിദ്വാൻ' പാസ്സായി. വൈദിക സെമിനാരിയിൽ നിന്നു G. S. T. യും സെറാമ്പൂർ യൂണിവേഴ്സിറ്റിയിൽനിന്നു B. D. യും കരസ്ഥമാക്കി. മലബാർ മൗണ്ട് ഹെർമോൻ ദയറാംഗം. 18–9–'74–ൽ വൈദികപട്ടവും 24–9–'87–ൽ റമ്പാൻ സ്ഥാനവും ലഭിച്ചു. പാലകുന്നു, അമ്പാഴപ്പാറ, മുണ്ടൻപാറ, ചെമ്മണ്ണൂർ, ഒലവക്കോട്, തേഞ്ഞിപ്പലം, മുതുകുറിശി, തൃക്കൈപ്പേട്ട, പുൽപള്ളി, മാമാങ്കര, തലശ്ശേരി എന്നീ ഇടവകകളിൽ സേവനമനുഷ്ഠിച്ചു. മലബാർ ഭദ്രാസന അരമന മാനേജർ, ഓഫീസ് സെക്രട്ടറി എന്നീ നിലകളിൽ പ്രവർത്തിക്കുന്നു.

വിലാസം: മൗണ്ട് ഹെർമോൻ അരമന, R. E. കോളജ് പി. ഒ.,
കോഴിക്കോട്.

റവ. ഫാ. ആൻഡ്രൂസ് ഏബ്രഹാം

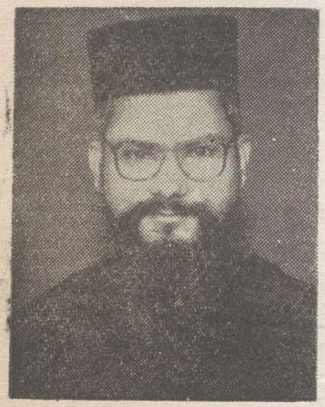

ചുങ്കത്തറ ഇടവകാംഗം. മുള്ളൻകുഴിയ്ക്കൽ ശ്രീ എം. എ. ആൻഡ്രൂസിന്റെ മകൻ. ജനനം: 28–5–1939. ഹൈസ്കൂൾ വിദ്യാഭ്യാസത്തിനുശേഷം റ്റി. റ്റി. സി. പാസ്സായി. 1–2–1965–ൽ വിവാഹിതനായി. കൂട്ടംപേത്തുർ മുട്ടത്തേത്തു തോമസിന്റെ മകൾ മറിയാമ്മയാണ് (അദ്ധ്യാപിക) സഹധർമ്മിണി. മകൾ: കൊച്ചുമറിയാമ്മ (22). വൈദിക പരിശീലനത്തിനുശേഷം 12–6–1971–ൽ വൈദികനായി. മരങ്ങാട്ട്, പെരുംകുളം, പാലക്കുന്നു, മഞ്ചേരി തുടങ്ങി 18–ൽപരം ഇടവകകളിൽ സേവനമനുഷ്ഠിച്ചിട്ടുണ്ട്. ഓർത്തഡോക്സ് സഭാ മാനേജിംഗ് കമ്മറ്റി മെംബറായും, വൈ. എം. സി. എ. യുടെ പ്രവർത്തകനായും സേവനമനുഷ്ഠിക്കുന്നു. സ്കൂൾ അദ്ധ്യാപകനാണ്.

വിലാസം: മുള്ളൻകുഴിയ്ക്കൽ, ചുങ്കത്തറ പി. ഒ.,
മലപ്പുറം 679334.

റവ. ഫാ. കെ. എ. ഏബ്രഹാം



മാടമ്പം ഇടവകാംഗം. കൈതപ്പറം കോലക്കോട്ട് ശ്രീ ഈശോ ഏബ്രഹാമിന്റെ മകൻ. ജനനം: 19–7–1950. കോളജ് വിദ്യാഭ്യാസത്തിനുശേഷം ഓർത്തഡോക്സ് സെമിനാരിയിൽ വൈദികപരിശീലനം നേടി. മൈസൂർ യൂണിവേഴ്സിറ്റിയുടെ M. A. പഠനം നടത്തുന്നു. അവിവാഹിതൻ. 1984 ജൂലൈ 16–നു വൈദികനായി. മലബാർ ഭദ്രാസനത്തിലും, ബത്തേരി ഭദ്രാസനത്തിലുമായി മാടമ്പം, തണ്ണിപ്പന്തൽ തുടങ്ങി 7–ൽപരം ഇടവകകളിൽ പ്രവർത്തിച്ചിട്ടുണ്ട്. കിളിയന്തു ഡിസ്ട്രിക്റ്റ് മത്തമറിയം സമാജം പ്രസിഡൻറായി സേവനമനുഷ്ഠിക്കുന്നു.

വിലാസം: കോലക്കോട്ട്, കൈതപ്പറം. പി. ഒ.,
കണ്ണൂർ ജില്ല 670631.

റവ. ഫാ. എം. ഐ. ഏബ്രഹാം

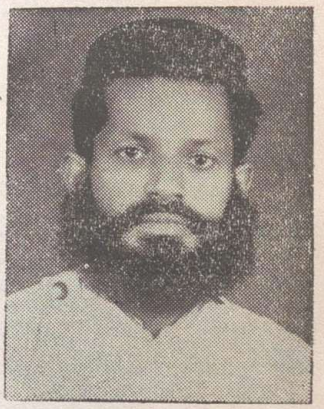

നിരണം ഇടവകാംഗം. മടത്തിൽ ശ്രീ കൊച്ചുകുട്ടി ജോസഫിന്റെ മകൻ. ജനനം: 5–11–1942. ഹൈസ്കൂൾ വിദ്യാഭ്യാസാനന്തരം വൈദിക പരിശീലനം നേടി. 3–2–1969–ൽ വിവാഹിതനായി. അങ്കമാലി കുരാൽവീട്ടിൽ ശ്രീ ഇട്ടി മാണിയുടെ മകൾ സിസിലിയാണു് സഹധർമ്മിണി (അദ്ധ്യാപിക). മകൻ: സാം (16). 24–6–1969–ൽ വൈദികനായി. ഒലവക്കോട്ടു്, ഇടക്കര, വഴിക്കടവു്, മൊടപ്പൊയ്യ തുടങ്ങി 8–ൽപരം പള്ളികളിൽ സേവനം അനുഷ്ഠിച്ചു. നിലമ്പൂർ സെൻറർ വനിതാസമാജം പ്രസിഡൻറായി സേവനമനുഷ്ഠിക്കുന്നു.

വിലാസം: മടത്തിൽ, പാലേമാട്ടു്, നിലമ്പൂർ.

റവ. ഫാ. പി. പി. ഏബ്രഹാം B. A., B. Ed.



കണ്ടഴ സെൻറു് മേരീസു് ഇടവകാംഗം. പുതുപ്പറമ്പിൽ ശ്രീ പി. സി. പുന്നൂസിന്റെ മകൻ. ജനനം: 17–8–1949. വൈദിക സെമിനാരിയിൽ ഹ്രസ്വകാലപഠനം പൂർത്തിയാക്കി. B. A. ബിരുദാനന്തരം B. Ed. പാസ്സായി. വിവാഹിതൻ. കോട്ടയം മണർകാട്ടു് സെ: മേരീസു് ഇടവകയിൽ ശ്രീമതി മറിയാമ്മയാണു് സഹധർമ്മിണി (അദ്ധ്യാപിക). മക്കൾ: അന്നമ്മ (9), അച്ചാമ്മ (5). 7–4–1984–ൽ വൈദികനായി. ഒലവക്കോട്ടു്, മുണ്ടൂർ, ഒറപ്പാലം, മണ്ണാർക്കാട്ടു് എന്നീ ഇടവകകളിൽ സേവനമനുഷ്ഠിച്ചു. പാലക്കാട്ടു് ഡിസ്ട്രിക്റ്റു് മർത്തമറിയം സമാജത്തിന്റെ പ്രസിഡൻറും പ്രൈമറിസ്കൂൾ അദ്ധ്യാപകനുമാണു്.

വിലാസം: അനുഗ്രഹ, മണ്ണൂർ, പാലക്കാട്ടു്.

റവ. ഫാ. സി. വി. ഏബ്രഹാം



കുർത്തമല ഇടവകാംഗം. നെല്ലിക്കൽ ചുണ്ടമണ്ണിൽ ശ്രീ വറുഗീസിന്റെ പുത്രൻ. ജനനം: 28–5–1915–ൽ. ഇൻറർമീഡിയറ്റു് പാസ്സായശേഷം ഓർത്തഡോക്സു് സെമിനാരിയിൽ വൈദിക വിദ്യാഭ്യാസം നടത്തി. അവിവാഹിതൻ. 15–8–1943–ൽ വൈദികനായി. കോഴിക്കോടു്, കോയമ്പത്തൂർ, കുർത്തമല, പൂന, അരവഞ്ചാൽ, കുട്ടിയാമല, ഏറുകുട്ടക്ക, കൊച്ചേരി, അമേരിക്കൻപാറ, എന്നീ ഇടവകകളിൽ സേവനം അനുഷ്ഠിച്ചു.

വിലാസം: ചുണ്ടമണ്ണിൽ, നെല്ലിക്കൽ, കോയിപ്രം പി. ഒ.

റവ. ഫാ. എ. ഡി. കുറിയാക്കോസ്



തിരുവല്ല തെങ്ങേലി സെൻറ് ജോർജ് ഇടവകാംഗമായ ശ്രീ കുര്യൻ ദാനിയേലിൻെറ മകൻ. ജനനം: 2–3–1958. രണ്ടുവർഷത്തെ കോളജുവിദ്യാഭ്യാസാനന്തരം ഓത്തഡോക്സ് സെമിനാരിയിൽ അഭ്യസനം പൂർത്തിയാക്കി. പുതുപ്പാടി സെൻറ് പോൾസ് ആശ്രമാംഗം. 12–5–1987–ൽ വൈദികനായി. കൂടരഞ്ഞി സെൻറ് പോൾസ് വികാരിയായി സേവനമനുഷ്ഠിക്കുന്നു. പുതുപ്പാടി ബാലഭവനത്തിൻെറ ചുമതല വഹിക്കുന്നു.

വിലാസം: സെൻറ് പോൾസ് ആശ്രമം,
പുതുപ്പാടി പി. ഒ., കോഴിക്കോട്–673573.



റവ. ഫാ. പി. എസ്. കുറിയാക്കോസ്

ചെമ്പൻതൊട്ടി പുല്ലാനിപ്പാറയ്ക്കൽ ശ്രീ സ്കറിയായുടെ മകനായി 10–2–1952–ൽ ജനിച്ചു. 4–11–1974–ൽ വിവാഹിതനായി. ചെമ്പൻതൊട്ടി വട്ടച്ചേരിൽ ശ്രീ ജോസഫിൻെറ മകൾ സൂസമ്മയാണ് സഹധർമ്മിണി. മക്കൾ: സ്കറിയാ (13), ജോസഫ് (11), കുറിയാക്കോസ് (9). 26–11–1987–ൽ വൈദികനായി. മലബാർ ഭദ്രാസനത്തിലെ വിവിധ ഇടവകകളിൽ സേവനം അനുഷ്ഠിക്കുന്നു.

വിലാസം: പുല്ലാനിപ്പാറയ്ക്കൽ,
ചെമ്പൻതൊട്ടി പി. ഒ., കണ്ണൂർ.

റവ. ഫാ. ഒ. സി. കോശി



മലച്ചി സെൻറ് ജോർജ് ഇടവകാംഗം. ഉപ്പട ഉള്ളൂർ വലിയകാലായിൽ ചാക്കോയുടെ മകൻ. ജനനം: 28–8–1949. രണ്ടുവർഷത്തെ കോളജുവിദ്യാഭ്യാസത്തിനുശേഷം മൗണ്ട് ഹെർമോൻ അരമനയിൽനിന്നും വൈദികപരിശീലനം നേടി. അവിവാഹിതൻ. 28–2–1976–ൽ വൈദികനായി. പാതിരിക്കോട്ട്, പുളിയക്കോട്ട്, ഒലവക്കോട്ട്, മുതുകുളം, പുളപ്പാടം, മലച്ചി, മാമാങ്കര, മുണ്ടേരി, മൊടപൊയ്ക എന്നീ ഇടവകകളിൽ സേവനം അനുഷ്ഠിച്ചിട്ടുണ്ട്.

വിലാസം: മാർ ഗ്രിഗോറിയോസ്,
മാമാങ്കര, മരുത് പി. ഒ., നിലമ്പൂർ.

റവ. ഫാ. ഗീവറുഗീസ് പൊന്നോല

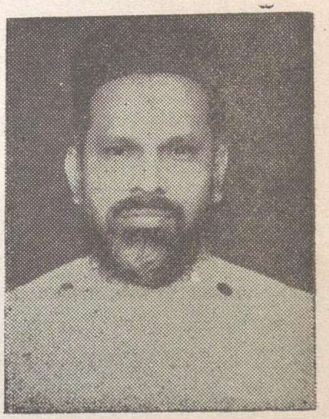

മാവേലിക്കര പത്തിച്ചിറ ഇടവകാംഗം. പൊന്നോല വീട്ടിൽ ശ്രീ പി. എം. കൊച്ചമ്മന്റെ പുത്രനായി 16-5-1949-ൽ ജനിച്ചു. മൗണ്ട് ഹെർമ്മോൻ അരമനയിൽനിന്നു് വൈദികപരിശീലനം നേടി. 14-10-1974-ൽ വിവാഹിതനായി. വയലത്തല കാടംപ്ലാക്കൽ ശ്രീ കുഞ്ഞുമ്മൻ ഏബ്രഹാമിന്റെ മകൾ മറിയാമ്മ (അദ്ധ്യാപിക) യാണു് സഹധർമ്മിണി. മക്കൾ: ഷൈജു (11), ഷൈൻ (7), ഷൈബു (5). 6-12-1974-ൽ വൈദികനായി. മുതുകുളം, മലച്ചി, പാലുണ്ട, കുന്നിമേൽപ്പൊട്ടി, മാമാങ്കര, ചളിയപ്പൊട്ടി, പൂളപ്പാടം, മുണ്ടേരി, ചുങ്കത്തറ എന്നീ ഇടവകകളിൽ സേവനമനുഷ്ഠിച്ചു.

വിലാസം: പൊന്നോല വീടു്,
ചുങ്കത്തറ പി. ഒ., നിലമ്പൂർ-679334.

റവ. ഫാ. റെജി. ഗീവറുഗീസ് B. A., B. Ed.



നെടുമ്പായിക്കുളം ഇടവകാംഗം. പൊരുന്നാൽ കിഴക്കേതിൽ ശ്രീ ജി. തോമസിന്റെ മകൻ. കേരളാ യൂണിവേഴ്സിറ്റിയിൽനിന്നു് B. A. യും ബാംഗ്ലൂർ യൂണിവേഴ്സിറ്റിയിൽനിന്നു് B. Ed. ഉം കരസ്ഥമാക്കി. വിവാഹിതൻ. കുറോപ്പട സെന്റ് ജോൺസ് ഇടവകാംഗമായ അന്നമ്മയാണു് സഹധർമ്മിണി. 24-5-1984-ൽ വൈദികനായി. കോലത്തൂർ, കൊല്ലംകോടു്, പറളി, പോംപാറ, മുണ്ടൻപാറ, ആലത്തൂർ, ചിറയ്ക്കൽപടി എന്നീ ഇടവകകളിൽ സേവനം അനുഷ്ഠിച്ചിട്ടുണ്ടു്.

വിലാസം: ബഥേൽ, മുസ്ലിം ഹൈസ്കൂളിനു സമീപം,
പുതുങ്ങാരം പി. ഒ., പാലക്കാടു്.

റവ. ഫാ. ചെറിയാൻ ചക്കാലയ്ക്കൽ

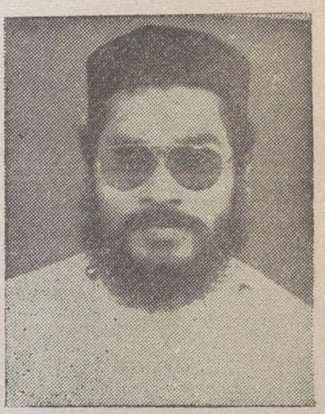

കോത്തല സീയോൻ ഇടവകാംഗം. വേമ്പല്ലൂർ ചക്കാലയ്ക്കൽ പരേതനായ കുരുവിള തോമസിന്റെ മകൻ. 4-5-1952-ൽ ജനിച്ചു. കോളജുവിദ്യാഭ്യാസത്തിനുശേഷം T. T. C. പാസ്സായി. വൈദികവിദ്യാഭ്യാസം നടത്തി. 10-2-1980-ൽ വിവാഹിതനായി. തിരുവഞ്ചൂർ പെരുമ്പഴ ശ്രീ ഈപ്പൻ പൗലോസിന്റെ മകൾ സാറാമ്മയാണു് സഹധർമ്മിണി (നേഴ്സു്). മക്കൾ: ഡെന്നി(6), ഡെറി (3). 11-2-1982-ൽ വൈദികനായി. കൊല്ലങ്കോടു്, ആലത്തൂർ, കൊങ്ങാടു്, മുണ്ടൻപാറ, കല്ലടിക്കോടു്, മഞ്ചേരി, മണ്ണാർകാടു്, കരിമ്പ, എന്നീ ഇടവകകളിൽ സേവനം അനുഷ്ഠിച്ചിട്ടുണ്ടു്. പാലക്കാടു് ഡിസ്ട്രിക്കു് മിഷൻ ബോർഡു് പ്രസിഡന്റു്, ചർച്ചു് ഡവലപ്പുമെന്റു് കമ്മറ്റി പ്രസിഡന്റു് എന്നീ നിലകളിൽ സേവനമനുഷ്ഠിച്ചു. സ്ത്രീ അദ്ധ്യാപകനാണു്.

വിലാസം: ചക്കാലയിൽ, വേമ്പല്ലൂർ, പി. ഒ.,
പാലക്കാടു്-678502.

റവ. ഫാ. ജേക്കബ് കുര്യൻ ചായനാനിക്കൽ G. S. T.

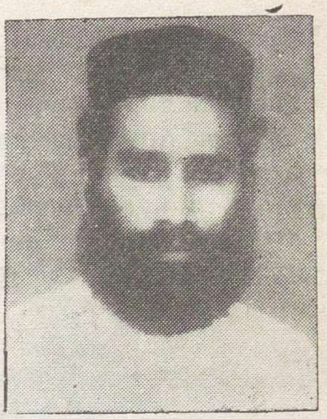

ഓഞ്ഞിൽ സെൻറ് ജോൺസ് ഇടവകാംഗം. ചായനാനിക്കൽ ശ്രീ സി. സി. കുര്യന്റെ മകൻ. ജനനം: 30–11–1957. കോളജ് വിദ്യാഭ്യാസത്തിനുശേഷം ഓർത്തഡോക്സ് സെമിനാരിയിൽനിന്നും G. S. T. സമ്പാദിച്ചു. 18–4–'83-ൽ വിവാഹിതനായി. താമരശ്ശേരിൽ പണ്ടിയാലയ്ക്കൽ ശ്രീ പി. സി. നൈനാന്റെ മകൾ ആനിയാണ് സഹധർമ്മിണി (ക്ലാർക്ക്, മുനിസിപ്പൽ ഓഫീസ്). മക്കൾ: ബെറിൻ (3), ബാറ്സി (1). 27-5-1983-ൽ വൈദികനായി. എരുത്തുകടവ്, എടവേലി, കോളിത്തട്ട്, പെരിന്തൽമണ്ണ, തഴക്കോട് എന്നീ ഇടവകകളിൽ സേവനം അനുഷ്ഠിച്ചു. മദ്ധ്യമറിയം സമാജം ഡിസ്ട്രിക്റ്റ് പ്രസിഡൻറായി പ്രവർത്തിക്കുന്നു.

വിലാസം: ചായനാനിക്കൽ, ചെറുകാട് പി. ഒ.,
അത്തിയോടി, കോഴിക്കോട്.

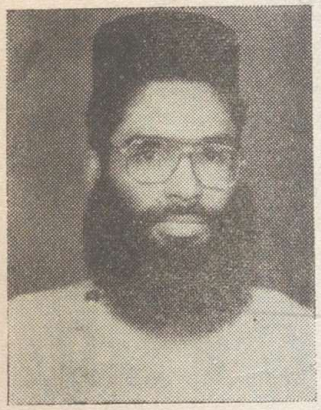

റവ. ഫാ. എം. ഡി. ജോൺ അയിരൂർ B. D.

തുമ്പമൺ മദ്ധ്യാറ സെൻറ് തോമസ് ഇടവകാംഗം. മണൽകണ്ടത്തിൽ കൈപ്പള്ളിമണ്ണിൽ ശ്രീ കെ. ഡാനിയേലിന്റെ മകനായി 18–11–1957-ൽ ജനിച്ചു. ഓർത്തഡോക്സ് സെമിനാരിയിൽനിന്നു G. S. T. യും സെറാമ്പൂർ സർവ്വകലാശാലയിൽനിന്നു B.D. യും കരസ്ഥമാക്കി. അവിവാഹിതൻ. 13-7-1981-ൽ വൈദികനായി. കേളകം, കൊമ്മേരി, ഒലവക്കോട്, പെരിന്തൽമണ്ണ, പാലക്കാട് എന്നീ ഇടവകകളിൽ സേവനം അനുഷ്ഠിച്ചിട്ടുണ്ട്.

വിലാസം: മണൽകണ്ടത്തിൽ കൈപ്പള്ളിമണ്ണിൽ,
കോറാത്തൂർ പി. ഒ., അയിരൂർ 689614.

റവ. ഫാ. എം. ജെ. ജോൺ B. A., B. D.

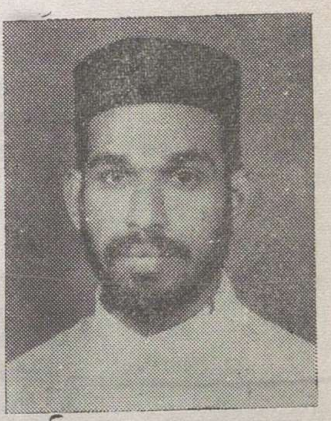

അയിരൂർ മദ്ധ്യാറ സെൻറ് തോമസ് ഇടവകാംഗം. കോറാത്തൂർ മലയാറ്റ് ശ്രീ എം. എം. ജോസഫിന്റെ പുത്രനായി 15–2–1952–ൽ ജനിച്ചു. കേരളാ സർവ്വകലാശാലയിൽനിന്നു B. A., വൈദിക സെമിനാരിയിൽനിന്നു G.S.T., സെറാമ്പൂരിൽനിന്നു B.D. എന്നീ ബിരുദങ്ങളും കരസ്ഥമാക്കി. 30–5–1983-ൽ വിവാഹിതനായി. കോന്നി, പെരുവാത്തേത്തു ശ്രീ പി. സി. ജോജ്ജിന്റെ മകൾ ആനിയമ്മ (അദ്ധ്യാപിക) യാണ് സഹധർമ്മിണി. മകൻ– ജോസഫ് (2). 30–6–1983–ൽ വൈദികനായി. ഇടപ്പാവൂർ, തണ്ണിത്തോട്, തോട്ടമൺ, മുതുകുറിശ്ശി, ഓഞ്ഞിൽ എന്നീ ഇടവകകളിൽ സേവനമനുഷ്ഠിച്ചു.

വിലാസം: വലയാറ്റ് വീട്, കോറാത്തൂർ പി. ഒ.,
അയിരൂർ 689614.

റവ. ഫാ. വി. കെ. ജോൺ



കൊല്ലം ഇടവകാംഗം. കിഴക്കേഗ്രാമം, സഫലഗിരി പാലസ്സിൽ ശ്രീ എം. കൊച്ചുമ്മന്റെ മകനായി 12–2–1945–ൽ ജനിച്ചു. 2–2–1974–ൽ വിവാഹിതനായി. കുണ്ടറ, കളത്തിൽ ശ്രീ വറുഗീസ് പണിക്കരുടെ പുത്രി പൊന്നമ്മ (സ്റ്റോം മാനേജർ) ആണ് സഹധർമ്മിണി. മക്കൾ: ബിന്ദു (13), ബിജി (12), ബിനോയ് (11). 10–10–1980–ൽ വൈദികനായി. പൊള്ളാച്ചി, സേലം, വാൽപാറ, ചാത്തമംഗലം, നെല്ലിയാംപതി, ചിറ്റൂൽപടി, ഒറ്റപ്പാലം, കടമ്പേലിപുര, നെന്മാറ, ചെമ്മനംപതി, തിരുപ്പൂർ, പുത്തൻകുളമ്പ് എന്നീ ഇടവകകളിൽ സേവനമനുഷ്ഠിച്ചു. സ്വന്തമായി അഞ്ചു സ്കൂളുകൾ നടത്തുന്നു.

വിലാസം: സഫലഗിരി പാലസ്, കിഴക്കേഗ്രാമം,
കൊല്ലംകോട് 678506.

റവ. ഫാ. ജോർജ്ജ് തോമസ്സ്



ഓഞ്ഞിൽ സെന്റ് ജോൺസ് ഇടവകാംഗം. ഉള്ളൂരിക്കര ശ്രീ സി. എ. തോമസ്സിന്റെ മകനായി 5–9–1952–ൽ ജനിച്ചു. അഞ്ചു വർഷത്തെ കോളജ് വിദ്യാഭ്യാസാനന്തരം മരേട്ട് വന്ദ്യ തോമസ് റമ്പാനിൽനിന്നു വൈദികപരിശീലനം നേടി. 12–2–1980–ൽ വിവാഹിതനായി. പത്തനാപുരം മല്ലേൽ ശ്രീ വർഗ്ഗീസ് ഡാനിയേലിന്റെ മകൾ സജി (അദ്ധ്യാപിക) യാണ് സഹധർമ്മിണി. മക്കൾ: ഷെറിൻ (7), ഷിബിൻ (2). 30–6–1980–ൽ വൈദികനായി. ഷൊർണ്ണൂർ, വടപുറം, കുന്നൂർ, മഞ്ചേരി എന്നിവിടങ്ങളിൽ സേവനം അനുഷ്ഠിച്ചിട്ടുണ്ട്.

വിലാസം: ഉള്ളൂരിക്കര, അത്തിയോടി പി. ഒ.,
കോഴിക്കോട്.

റവ. ഫാ. പി. എ. ജോർജ്ജ്

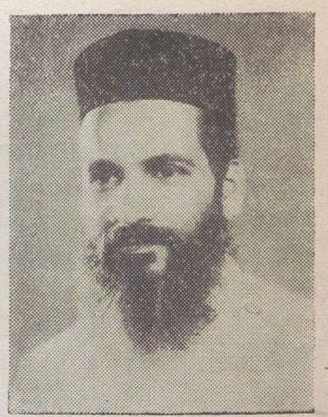

വാകത്താനം സെന്റ് ജോൺസ് ഇടവകാംഗം. പൂവാടിൽ വീട്ടിൽ പരേതനായ മാണി എബ്രഹാമിന്റെ മകനായി 16–9–1948–ൽ ജനിച്ചു. അഞ്ചു വർഷത്തെ കോളജ് വിദ്യാഭ്യാസാനന്തരം വൈദിക വിദ്യാഭ്യാസം പൂർത്തിയാക്കി. കോട്ടയം ചെറിയപള്ളി ഇടവകാംഗമായ ശോശാമ്മയാണ് സഹധർമ്മിണി. മക്കൾ: എബ്രഹാം (8), സൂസൻ (5). 16–12–1982–ൽ വൈദികനായി. ഒലവക്കോട്, സീതാപുരം, മണിപ്പാൽ, കോഴിച്ചാൽ, എറ്റുകുടുക്ക, കാസർകോട്, പാക്കഞ്ഞിക്കാട്, കടുമേനി എന്നീ ഇടവകകളിൽ സേവനം അനുഷ്ഠിച്ചിട്ടുണ്ട്.

വിലാസം: പൂവാടിൽ ഹൗസ്, കോഴിച്ചാൽ പി. ഒ.,
മീൻതുള്ളി.

റവ. ഫാ. ജോർജ്ജ് മോടിയിൽ



തുമ്പമൺ സെൻറ് മേരീസ് ഇടവകാംഗം. മോടിയിൽ ശ്രീ ഗീവറുഗീ സിന്റെ മകൻ. ജനനം 25–4–1939. സ്കൂൾ വിദ്യാഭ്യാസത്തിനുശേഷം വൈ ദികപഠനം പൂർത്തിയാക്കി. അവിവാഹിതൻ. 24–8–1967–ൽ വൈദികനാ യി. വടപുറം, ചുങ്കത്തറ, മുതുകുളം, കുന്നമേൽപൊട്ടി, കോട്ടമല, പൂളപ്പാടം, മലച്ചി, മുതുകുറിശ്ശി, കരിമ്പ, പുളിയക്കോട്ട്, പാതിരിക്കോട്ട് എന്നിവിട ങ്ങളിൽ സേവനം അനുഷ്ഠിച്ചിട്ടുണ്ട്.

വിലാസം: മോടിയിൽ ഹൗസ്, തുമ്പമൺ പി. ഒ.

റവ. ഫാ. സി. ജെ. ജോർജ്ജ്

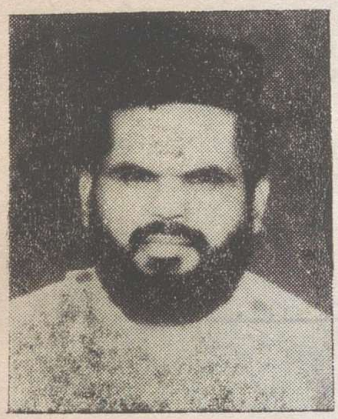

കരിമ്പ സെൻറ് ജോൺസ് ഇടവകാംഗം. ചെറുപറമ്പിൽ ശ്രീ സി. വി. ജോണിന്റെ മകനായി 5–10–1950–ൽ ജനിച്ചു. കോളജ് വിദ്യാഭ്യാസത്തിനു ശേഷം ഓർത്തഡോക്സ് സെമിനാരിയിൽനിന്നും വൈദിക വിദ്യാഭ്യാസം പൂർത്തിയാക്കി. 27–5–1984–ൽ വിവാഹിതനായി. മല്ലപ്പള്ളി വേളൂർ ശ്രീ വർഗീസ് മത്തായിയുടെ മകൾ (ഏലിയാമ്മ അദ്ധ്യാപിക) യാണ് സഹധർ മ്മിണി. മകൻ ജിബിൻ (4). 24–8–1984–ൽ വൈദികനായി. മലച്ചി, കുന്നമേൽപൊട്ടി, ചുങ്കത്തറ, കരുവാരകുണ്ട്, പനമണ്ണ്, പാലുണ്ട, നെല്ലിപോ യിൽ, മാവൂർ എന്നീ ഇടവകകളിൽ സേവനം അനുഷ്ഠിച്ചിട്ടുണ്ട്.

വിലാസം: ചെറുപറമ്പിൽ ഹൗസ്, മൂന്നേക്കർ പി. ഒ.
കരിമ്പ, പാലക്കാട്–678597.

റവ. ഫാ. കെ. ജി. ജോസഫ് ഹാബീബ് B. A., B. Ed.



മൈലപ്ര സെൻറ് ജോർജ്ജ് ഇടവകാംഗമായ ശ്രീ ഗീവറുഗീസ് യോഹ ന്നാന്റെ പുത്രനായി 8–4–1948–ൽ ജനിച്ചു. കേരള സർവ്വകലാശാലയിൽനി ന്നു B. A., B. Ed. ബിരുദങ്ങളും കരസ്ഥമാക്കി. പത്തനാപുരം മൗണ്ട് താ ബോർ ദയറാംഗമാണ്. 4–7–1977–ൽ വൈദികനായി. മലച്ചി, കരുവാര ക്കുണ്ട്, പൂളപ്പാടം, പാലുണ്ട എന്നീ ഇടവകകളിൽ സേവനമനുഷ്ഠിച്ചു. സ്കൂൾ അദ്ധ്യാപകനായി പ്രവർത്തിക്കുന്നു.

വിലാസം: മൗണ്ട് താബോർ, ചുങ്കത്തറ, നിലമ്പൂർ.

റവ. ഫാ. എം. എം. തോമസ്



മാരാമൺ സെൻറ് മേരീസ് ഓത്തഡോക്സ് ഇടവകാംഗം. മേപ്പുറത്തു ശ്രീ എം. റ്റി. മാത്യുവിൻെറ മകൻ. ജനനം: 12–8–1915. സ്കൂൾ വിദ്യാഭ്യാസത്തിനുശേഷം വൈദിക പരിശീലനം നേടി. 1933 ഏപ്രിലിൽ വിവാഹിതനായി. മാരാമൺ പാനാംതോടത്തിൽ ശ്രീ മാത്യുവിൻെറ മകൾ പരേതയായ മറിയാമ്മയാണ് സഹധർമ്മിണി. മക്കൾ: മേരിക്കുട്ടി (46), മാത്തുക്കുട്ടി (40). 1954–ൽ വൈദികനായി. ചുങ്കത്തറ, എടക്കര, പാലുണ്ട എന്നിവിടങ്ങളിലും നിലമ്പൂർ സെൻറലിലെ മിക്ക ഇടവകകളിലും ഇദ്ദേഹം സേവനമനുഷ്ഠിച്ചിട്ടുണ്ട്.

വിലാസം: മേപ്പുറത്തു വീട്, ചുങ്കത്തറ പി. ഒ. 679334.

റവ. ഫാ. കെ. ജി. തോമസ്



മുതുകുറിശ്ശി ഓർത്തഡോക്സ് ഇടവകാംഗം. ഐരിക്കുഴിയിൽ ശ്രീ ജോൺ കുര്യൻെറ മകൻ. ജനനം. 22–1–1935. സ്കൂൾ വിദ്യാഭ്യാസത്തിനുശേഷം വൈദിക പരിശീലനം നേടി. വിവാഹിതനാണ്. കുത്തമല സെൻറ് മേരീസ് ഇടവകാംഗമായ ശ്രീ ഐപ്പ് ചാക്കോയുടെ മകൾ ഗ്രേസിയാണ് സഹധർമ്മിണി. മക്കൾ: ജോൺ (24), ജേക്കബ് (23), ഏബ്രഹാം (21), കുര്യൻ (19). 27–12–1963–ൽ വൈദികനായി. ഓഞ്ഞിൽ, ചേരൂർ, മുതുകുറിശ്ശി, ഒലവക്കോട്, കരിമ്പ, കല്ലടിക്കോട്, കോട്ടപ്പാടം എന്നീ ഇടവകകളിൽ സേവനം അനുഷ്ഠിച്ചു.

വിലാസം: ഐരിക്കുഴിയിൽ വീട്, മുതുകുറിശ്ശി പി. ഒ.,
പാലക്കാട് 678593.

റവ. ഫാ. കെ. വൈ. തോമസ് B. A.



മാവേലിക്കര പുതിയകാവ് സെൻറ് മേരീസ് ഇടവകയിൽ കൊറ്റാർകാവിൽ കുന്നപറമ്പിൽ ശ്രീ വി. റ്റി. യോഹന്നാൻെറ മകനായി 11–2–1955–ൽ ജനിച്ചു. കേരളാ യൂണിവേഴ്സിറ്റിയിൽനിന്നു B. A. കരസ്ഥമാക്കി. സെമിനാരി വിദ്യാഭ്യാസത്തിനുശേഷം 9–6–1985–ൽ വിവാഹിതനായി. നല്ലില പനവിളവീട്ടിൽ ശ്രീ പി. ജോർജ്ജിൻെറ മകൾ സൂസന്നാമ്മയാണ് സഹധർമ്മിണി. മകൾ- മറിയാമ്മ (2). 18–7–1985–ൽ വൈദികനായി. മണപ്പള്ളി, കൊറ്റമ്പിള്ളി, കല്ലട എന്നീ ഇടവകകളിൽ സേവനമനുഷ്ഠിച്ചു. ഇപ്പോൾ മലബാർ ഭദ്രാസനത്തിൽപ്പെട്ട മാമാങ്കര, മൊടപ്പോയ്ക, പനമണ്ണ് എന്നീ ഇടവകകളിൽ സേവനം അനുഷ്ഠിക്കുന്നു.

വിലാസം: കുന്നപറമ്പിൽ കൊറ്റാർകാവ്,
കല്ലുമല പി. ഒ., മാവേലിക്കര.

റവ. ഫാ. പി. എം. തോമസ് G.S.T.



അമയന്നൂർ കഴന്നുവലം സെ. തോമസ് ഇടവകയിൽ മാത്യുവിന്റെ മകനായി 1932–ൽ ജനിച്ചു. സ്കൂൾ വിദ്യാഭ്യാസത്തിനുശേഷം വൈദിക സെമിനാരിയിൽനിന്നും G. S. T. കരസ്ഥമാക്കി. പുതുപ്പാടി സെ. പോൾസ് ആശ്രമാംഗമാണ്. 1957 മാർച്ച് 31–ന് വൈദികനായി. പുതുപ്പാടി, ആൻഡമാൻസ്, മാവൂർ, നെയ്യപ്പാറ എന്നീ ഇടവകകളിൽ സേവനം അനുഷ്ഠിച്ചു. പുതുപ്പാടി സെ. പോൾസ് ആശ്രമം സുപ്പീരിയർ, സെ. ജോർജ് ആശുപത്രിയുടെ മാനേജർ, വൈ. എം. സി. എ. യുടെ പ്രസിഡൻറ് എന്നീ നിലകളിൽ സേവനം അനുഷ്ഠിക്കുന്നു.

വിലാസം: സെ. പോൾസ് ആശ്രമം, പുതുപ്പാടി, കോഴിക്കോട്.

റവ. ഫാ. വി. റ്റി. തോമസ് B. A., G. S. T.



ഉളനാട് സെ. ~~തോമസ്~~ ഡ്രോണിസ് ഇടവകാംഗം. വടക്കേടത്തു് ശ്രീ എം. ജി. തോമസിന്റെ മകൻ. ജനനം: 22–2–1951. കേരളാ യൂണിവേഴ്സിറ്റിയിൽ നിന്നു് B. A. ബിരുദം കരസ്ഥമാക്കിയതിനുശേഷം ഓത്തഡോക്സ് തിയോളജിക്കൽ സെമിനാരിയിൽനിന്നു് G. S. T. സമ്പാദിച്ചു. വിവാഹിതനാണ്. ആറാട്ടുപുഴ സെ. മേരീസ് ഓത്തഡോക്സ് ഇടവകാംഗമായ ഏലിയാമ്മയാണ് സഹധർമ്മിണി (അദ്ധ്യാപിക). മക്കൾ: സോളി (7), ജൂലി (1), 4-12-1979–ൽ വൈദികനായി. കാരൂർ സെ. പീറേഴ്സ്, മാക്കാംകുന്നു സെ. സ്റ്റീഫൻസ്, ചിറ്റൂർ സെ. ഗ്രിഗോറിയോസ് എന്നീ ഇടവകകളിൽ സേവനം അനുഷ്ഠിച്ചു.

വിലാസം: സരോജ, തേലക്കാട്ട് ലെയൻ,
ചിറ്റൂർ പി. ഒ., പാലക്കാട്.

റവ. ഫാ. എസ്. പോൾ



ജനനം: 16–11–1952. സ്കൂൾ വിദ്യാഭ്യാസാനന്തരം കോഴിക്കോട് മൗണ്ട് ഹെർമോൻ അരമനയിൽനിന്നു് വൈദികപരിശീലനംനേടി. അവിവാഹിതനാണ്. മൗണ്ട് ഹെർമോൻ അരമനയിൽ താമസിക്കുന്നു. 15-8-1985–ൽ വൈദികനായി. ഭദ്രാസനത്തിലെ വിവിധ ഇടവകകളിൽ സേവനമനുഷ്ഠിക്കുന്നു.

വിലാസം: മൗണ്ട് ഹെർമോൻ അരമന,
ആർ. ഇ. സി. പി. ഒ., കോഴിക്കോട്.

റവ. ഫാ. പി. കെ. പൗലോസ് B. A., B. Ed.



കല്ലുമക്കു് ഇടവകാംഗം. തേഞ്ഞിപ്പാലം, പൂതിയേടത്തു് ശ്രീ പി. പി. കുറിയാക്കോസിന്റെ മകൻ. ജനനം: 2–3–1951. B. A., B.Ed. ബിരുദങ്ങളും കരസ്ഥമാക്കിയശേഷം വൈദികപരിശീലനം നേടി. 25–12–1978–ൽ വിവാഹിതനായി. കൊന്നത്തടി, കുടിയിരിക്കൽ ശ്രീ കെ. പി. ഐസക്കിന്റെ മകളും ഏലിയാമ്മ (അദ്ധ്യാപിക) ആണു് സഹധർമ്മിണി. മക്കൾ: മറിയാമ്മ (9), ശോശാമ്മ (7), കുറിയാക്കോസു് (4). 25–11–1979–ൽ വൈദികനായി. കുളത്തൂർ, മാവൂർ, കല്പടിക്കൽ, പെരുംകുളം, പൊന്നാനി, ഷൊർണൂർ, എന്നീ ഇടവകകളിൽ സേവനമനുഷ്ഠിച്ചു. സ്വയം അദ്ധ്യാപകനാണു്. തേഞ്ഞിപ്പാലം Y. M. C. A. വൈസു് പ്രസിഡണ്ടുമാണു്.

വിലാസം: പൂതിയേടത്തു വീടു്, തേഞ്ഞിപ്പാലം പി. ഒ., മലപ്പുറം.



റവ. ഫാ. എൻ. എസ്. ഫിലിപ്പു്

പുത്തൻകാവു് സെന്റു് മേരീസു് ഇടവകാംഗം. നെടുമ്പറമ്പിൽ ശ്രീ സ്കറിയായുടെ മകൻ. ജനനം: 11–11–1936. സ്വയം വിദ്യാഭ്യാസത്തിനുശേഷം വൈദികപരിശീലനം നേടി. 25–10–1965–ൽ വിവാഹിതനായി. കോഴിമല വഴവേലിൽ ശ്രീ മാമ്മന്റെ മകളും ശോശാമ്മയാണു് സഹധർമ്മിണി. മക്കൾ: ആനി (21), മേരി (19), സഖറിയാ (17), എലിസബേത്തു് (13). 19–8–1966–ൽ വൈദികനായി. പാറത്തോടു്, അമ്പായത്തോടു്, കേളകം, ചെത്തുർ, മണിക്കോടു്, മാറക്കടവു്, കുമ്മനം, മൈക്കാവു് എന്നീ ഇടവകകളിൽ സേവനമനുഷ്ഠിച്ചിട്ടുണ്ടു്.

വിലാസം: നെടുമ്പറമ്പിൽ, മൈക്കാവു് പി. ഒ.,
താമരശ്ശേരി, കോഴിക്കോടു്.

റവ. ഫാ. ഫിലിപ്പു് കെ. കുന്നുംപുറം B. A., G. S. T.



കടമാൻകുളം സെന്റു് ജോർജു് ഇടവകാംഗം. കുന്നുംപുറത്തു ശ്രീ കോരുത മാത്യുവിന്റെ പുത്രൻ. ജനനം: 1951 മാർച്ചു് 30. കേരളാ യൂണിവേഴ്സിറ്റിയിൽനിന്നു B. A. യും ഓത്തഡോക്സു് സെമിനാരിയിൽനിന്നു G.S.T. യും കരസ്ഥമാക്കി. 1979 ജൂൺ 10–നു വിവാഹിതനായി. അയിരൂർ മേലേടത്തു ശ്രീ മാത്യുവിന്റെ മകളും സൂസമ്മയാണു് സഹധർമ്മിണി (അദ്ധ്യാപിക). മകൻ– കെൻസു് (9). 1979 ആഗസ്റ്റു് 18–നു വൈദികനായി. തലക്കുളം (നിരണം), മുതുകുളം, വടപുറം, മലച്ചി എന്നീ ഇടവകകളിൽ സേവനം അനുഷ്ഠിച്ചിട്ടുണ്ടു്.

വിലാസം: കുന്നുംപുറത്തു്, വടപുറം പി. ഒ., മലപ്പുറം.

റവ. ഫാ. ഫിലിപ്പ് മുണ്ടമറ്റം



കരിമ്പ സെൻറ് ജോൺസ് ഇടവകാംഗം. മുണ്ടമറ്റം ശ്രീ എം. പി. മക്കോസിന്റെ പുത്രൻ. ജനനം: 28–2–1947. കോളജ് വിദ്യാഭ്യാസത്തിനു ശേഷം ഓതറ ദയറായിൽനിന്നു വൈദികപരിശീലനം നേടി. വിവാഹിതനാണു. കല്പടിക്കോട്ട് സെൻറ് തോമസ് ഇടവകയിൽ ശ്രീമതി മറിയാമ്മ (അദ്ധ്യാപിക) യാണു സഹധർമ്മിണി. മക്കൾ: മക്കോസ് (9), മറിയാമ്മ (6). 25–3–1979–ൽ വൈദികനായി. മലബാർ ഭദ്രാസനത്തിൽ സേവനം അനുഷ്ഠിക്കുന്നു. സ്ത്രീ അദ്ധ്യാപകനാണു.

വിലാസം: മുണ്ടമറ്റം, ജോർജ്ജ്‌വില്ല,
കാരക്കുറിശ്ശി പി. ഒ., പാലക്കാട്ട്.

റവ. ഫാ. പി. എസ്. മക്കോസ് M. A., B. D.



മൈക്കാവ് സെൻറ് മേരീസ് ഇടവകാംഗം. പുതുശ്ശേരിൽ പുത്തൻപുരയിൽ ശ്രീ സ്കറിയായുടെ പുത്രനായി 15–7–1955–ൽ ജനിച്ചു. കോഴിക്കോട്ട് സർവ്വകലാശാലയിൽനിന്നു M. A., ഓർത്തഡോക്സ് സെമിനാരിയിൽനിന്നു G. S. T., സെറാമ്പൂരിൽനിന്നു B. D. എന്നീ ബിരുദങ്ങൾ സമ്പാദിച്ചു. വിവാഹിതനാണു. നെല്ലിപ്പോയിൽ ഇടവകാംഗമായ മേഴ്സി (അദ്ധ്യാപിക) യാണു സഹധർമ്മിണി. മക്കൾ: അരുൺ (5), അമ്പിളി (3). 11–2–1982–ൽ വൈദികനായി. എരുത്തുകടവു, കോളിത്തട്ട്, എടവേലി, പുൽപ്പള്ളി, ഓഞ്ഞിൽ എന്നീ ഇടവകകളിൽ സേവനമനുഷ്ഠിച്ചു.

വിലാസം: പുതുശ്ശേരി പുത്തൻപുരയിൽ, മൈക്കാവ് പി. ഒ.,
താമരശ്ശേരി, കോഴിക്കോട്ട്.

റവ. ഫാ. വി. വി. മാത്തുക്കുട്ടി

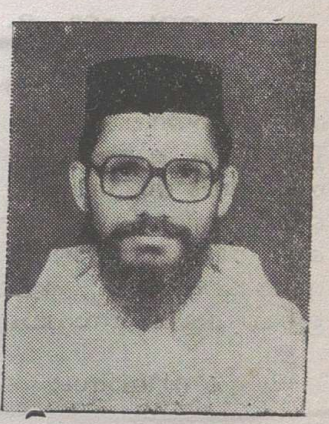

മഞ്ചേരി സെൻറ് ഗ്രിഗോറിയോസ് ഇടവകാംഗം. ഇലന്തൂർ താഴയിൽ വട്ടനിൽക്കുന്നതിൽ ശ്രീ വറുഗീസിന്റെ പുത്രൻ. ജനനം: 3–6–1948. കോളജ് വിദ്യാഭ്യാസത്തിനുശേഷം വൈദികപരിശീലനം നേടി. വിവാഹിതനാണു. കല്ലുങ്കൽ സെൻറ് ഇഗ്നേഷ്യസ് ഇടവകയിൽ ലീലാമ്മയാണു സഹധർമ്മിണി (അദ്ധ്യാപിക). മക്കൾ: ജീന (15), ജോജി (13), ജ്യോതി (10). 26–1–1986–ൽ വൈദികനായി. നിലമ്പൂർ, അകമ്പാടം, തേഞ്ഞിപ്പലം എന്നീ ഇടവകകളിൽ സേവനമനുഷ്ഠിക്കുന്നു. സ്ത്രീ അദ്ധ്യാപകനാണു.

വിലാസം: തേക്കിൽ, തൃക്കലങ്കോട്ട് പി. ഒ.,
മഞ്ചേരി 676127

റവ. ഫാ. കെ. റ്റി. മാത്യു G. S. T.

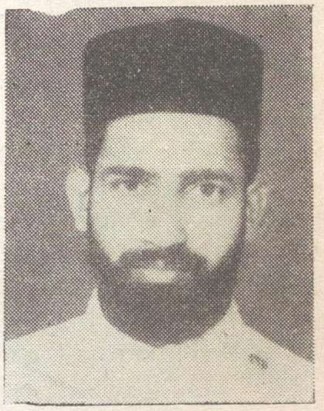

കുന്നിന്മേൽപൊട്ടി മാർ യാക്കോബു് ബുർദാന ഇടവകാംഗം. പാലേമാട്ടു് കോലമല ശ്രീ കെ. എ. തോമസിന്റെ പുത്രനായി 14–11–1957–ൽ ജനിച്ചു. കോളജുവിദ്യാഭ്യാസത്തിനു ശേഷം വൈദികസെമിനാരിയിൽനിന്നു് G. S. T. കരസ്ഥമാക്കി. 29–4–1985–ൽ വിവാഹിതനായി. മല്ലപ്പള്ളി കൊല്ലക്കുന്നേൽ തടത്തിൽ ശ്രീ ടി. കെ. ഏബ്രഹാമിന്റെ മകൾ അന്നമ്മ (അദ്ധ്യാപിക)യാണു് സഹധർമ്മിണി. മക്കൾ: തോമസു് (3), മറിയാമ്മ (1). 1985–ൽ വൈദികനായി. ഷൊർണ്ണൂർ, നിലംപൂർ, കരുളായി, ചളിക്കൽപൊട്ടി എന്നീ ഇടവകകളിൽ സേവനമനുഷ്ഠിച്ചു. ഭദ്രാസന മിഷൻ ബോർഡു് വൈസു് പ്രസിഡന്റായും പ്രവർത്തിക്കുന്നു.

വിലാസം: കോലമല, പാലേമാട്ടു് പി. ഒ.,
നിലംപൂർ 679345.

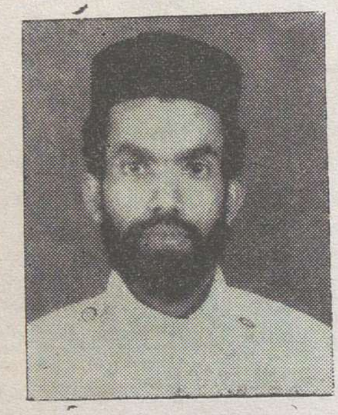

റവ. ഫാ. വൈ മാത്യു B. A., B. Ed.

മഞ്ഞക്കാല മാർ ശെമവൂൻ ദെസ്കൂനി ഇടവകാംഗം. മേലൂട്ടു് വീട്ടിൽ ശ്രീ ജേക്കബു് യോഹന്നാന്റെ മകനായി 15–5–1954–ൽ ജനിച്ചു. കേരളാ സർവ്വകലാശാലയിൽനിന്നും B. A., B. Ed. ബിരുദങ്ങൾ കരസ്ഥമാക്കി. വിവാഹിതനാണു് 29–9–1987. കൊട്ടാരക്കര കുഴിയഴികത്തു് വീട്ടിൽ ശ്രീ കെ. കെ. ദാനിയേലിന്റെ മകൾ അന്നാമ്മ (അദ്ധ്യാപിക) യാണു് സഹധർമ്മിണി. മകൻ: ജോൺ മാത്യു (2). 20–5–1983–ൽ വൈദികനായി. മലബാർ ഭദ്രാസനത്തിൽ സേവനം അനുഷ്ഠിക്കുന്നു. സ്വയം അദ്ധ്യാപകൻകൂടിയാണു്.

വിലാസം: മേലൂട്ടു് വീടു്,
മഞ്ഞക്കാല പി. ഒ., കുന്നിക്കോടു്, കൊല്ലം.

റവ. ഫാ. ഒ. എം. മാത്യൂസു് M. A., B. Ed., B. D.

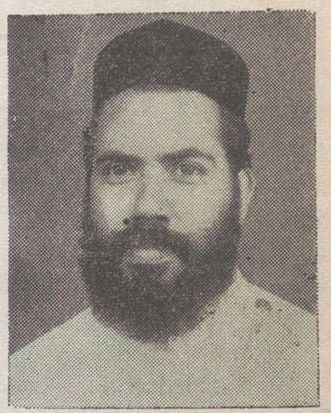

പുതുപ്പാടി സെൻറു് ജോർജു് ഇടവകാംഗം. ഓണശ്ശേരിൽ ശ്രീ ഒ. ജെ. മാത്യുവിന്റെ മകൻ. ജനനം: 1950 ജൂലൈ 10. കാൺപൂരിൽനിന്നു് M. A. യും B. Ed. ഉം ഓർത്തഡോക്സു് സെമിനാരിയിൽനിന്നു് G. S. T. യും സെറാമ്പൂർ യൂണിവേഴ്സിറ്റിയുടെ B. D. യും കരസ്ഥമാക്കി. വിവാഹിതൻ. മുണ്ടൂർ സെൻറു് ഗ്രിഗോറിയോസു് ഇടവകാംഗമായ ലിസി മാത്യുവാണു് സഹധർമ്മിണി. മക്കൾ: സോജൻ (10), സോഫിയ (5). 1976 ജൂലൈ 10–ന വൈദികനായി. വടപുറം, കാൺപൂർ, ലക്നൗ, അലഹബാദു് തുടങ്ങി 13–ൽപരം ഇടവകകളിൽ സേവനം അനുഷ്ഠിച്ചു. ഹൈസ്കൂൾ അദ്ധ്യാപകനാണു്.

വിലാസം: ഓണശ്ശേരിൽ, പിറയരി പി. ഒ., പാലക്കാടു്–19.

റവ. ഫാ. പി. വറുഗീസ് B. A., G. S. T.



മുക്കം ഇടവകാംഗം. പുതുക്കുന്നേൽ ശ്രീ പി. കെ. പൈലിയുടെ പുത്രൻ. ജനനം: 18–8–1947. കേരളാ യൂണിവേഴ്സിറ്റിയിൽനിന്നു് B.A., വൈദികസെമിനാരിയിൽനിന്നു് G.S.T. എന്നീ ബിരുദങ്ങളും കരസ്ഥമാക്കി. 1974 ജൂൺ 30–നു് വിവാഹിതനായി. ചേരക്കാട്ടു് കരിമ്പനക്കുഴിയിൽ ശ്രീ കെ. എ. ഏബ്രഹാമിന്റെ മകളും സാറാമ്മയാണു് സഹധർമ്മിണി. മക്കൾ: ആനി (11), ദയനി (7), അജി (2). 10–8–1974–ൽ വൈദികനായി. വേളംകോട്ടു്, ഒലവക്കോട്ടു്, തേഞ്ഞിപ്പാലം, മാവൂർ, നെല്ലിപ്പൊയിൽ, മഞ്ചേരി എന്നീ ഇടവകകളിൽ സേവനമനുഷ്ഠിച്ചു. മലബാർ ഭദ്രാസനം ബാലസമാജം വൈസു് പ്രസിഡൻറു് ആയി സേവനമനുഷ്ഠിക്കുന്നു.

വിലാസം: പുതുക്കുന്നേൽ, പന്നിക്കോട്ടു് പി. ഒ.,
മുക്കം, കോഴിക്കോട്ടു്.

റവ. ഫാ. വറുഗീസ് പുന്നക്കൊമ്പിൽ M. A., B. D.



മൈക്കാവു് സെൻറു് മേരീസു് ഇടവകാംഗം. പുന്നക്കൊമ്പിൽ ശ്രീ ഉലഹന്നാന്റെ മകൻ. ജനനം: 1–5–1953. കാലിക്കട്ടു് യൂണിവേഴ്സിറ്റിയിൽനിന്നു് M. A. യും വൈദികസെമിനാരിയിൽനിന്നു് G. S. T. യും സെറാമ്പൂർ യൂണിവേഴ്സിറ്റിയിൽനിന്നു് B. D. യും കരസ്ഥമാക്കി. വിവാഹിതനാണു്. സുൽത്താൻബത്തേരി സെൻറു് മേരീസു് കത്തീഡ്രൽ ഇടവകാംഗം ലീലാമ്മയാണു് സഹധർമ്മിണി. മക്കൾ: ജോമോൻ (9), ജീമോൾ (7). 7–5–1978–ൽ വൈദികനായി. ഓഞ്ഞിൽ ഇടവകയിൽ സേവനമനുഷ്ഠിച്ചു. ഭദ്രാസന വൈദികസംഘം സെക്രട്ടറി, ഭദ്രാസന സെക്രട്ടറി, കെ. സി. സി. യുടെ കോഴിക്കോട്ടു് പ്രസിഡൻറു് എന്നീ നിലകളിൽ സേവനമനുഷ്ഠിക്കുന്നു. ഇപ്പോൾ കോഴിക്കോട്ടു് സെൻറു് ജോർജ്ജു് ഓർത്തഡോക്സു് കത്തീഡ്രൽ വികാരിയാണു്.

വിലാസം: പുന്നക്കൊമ്പിൽ, കൂടത്തെ ബാസാർ പി. ഒ.,
താമരശ്ശേരി 673573.

റവ. ഫാ. സഞ്ജീവു് മേരി ഓഫർ



കല്ലൂപ്പാറ ഇടവകാംഗം. കടമാൻകുളം കുന്നുംപുറത്തു് ശ്രീ കെ. ടി. ഈപ്പന്റെ പുത്രൻ. ജനനം: 31–5–1963. കോളജു് വിദ്യാഭ്യാസാനന്തരം വൈദികസെമിനാരിയിലെ പഠനം പൂർത്തിയാക്കി. 9–4–1989–ൽ വിവാഹിതനായി. ദേവഗിരി ചാലാശ്ശേരിൽ ഫാ. സി. സി. ജേക്കബിന്റെ മകൾ ജെസ്സി യാണു് സഹധർമ്മിണി (അദ്ധ്യാപിക). 8–5–1989–ൽ വൈദികനായി.

വിലാസം: കുന്നുംപുറത്തു്, കടമാൻകുളം പി. ഒ.,
തിരുവല്ല 689603.

റവ. ഫാ. കെ. ജെ. സാമുവേൽ



വയലത്തല മാർ സേവേറിയോസ് സ്ലീബാ ഇടവകാംഗം. ശ്രീ യോഹന്നാന്റെ പുത്രനായി 27–7–1940–ൽ ജനിച്ചു. സ്കൂൾവിദ്യാഭ്യാസാനന്തരം ഓതറ ദയറായിൽനിന്നും, മൗണ്ട് ഹെർമ്മോൻ അരമനയിൽനിന്നും വൈദിക പരിശീലനം നേടി. അവിവാഹിതനാണ്. 10–11–1968–ൽ വൈദികനായി. ചാത്തമംഗലം, എടക്കര, മാവൂർ, കണ്ണൂർ, കോഴിച്ചാൽ, പാക്കഞ്ഞിക്കാട്ട്, കാസർകോഡ്, അരവാഞ്ചാൽ, കുവാങ്കായം എന്നീ ഇടവകകളിൽ സേവന മനുഷ്ഠിച്ചു. അരവെഞ്ചാൽ ഓർത്തഡോക്സ് ചർച്ച് എസ്റ്റേറ്റ് മാനേജർ, മർത്ത മറിയം സമാജം കണ്ണൂർ ജില്ലാ പ്രസിഡൻറ് എന്നീ നിലകളിൽ പ്രവർത്തിക്കുന്നു.

വിലാസം: ഓർത്തഡോക്സ് ചർച്ച് എസ്റ്റേറ്റ്,
അരവെഞ്ചാൽ പി. ഒ., പയ്യന്നൂർ, കണ്ണൂർ.



റവ. ഫാ. സ്ലീബാ കെ. ഏബ്രഹാം B. A., B. Ed.

പാതിക്കാട്ട് സെൻറ് പീറേഴ്സ് & സെൻറ് പോൾസ് ഇടവകാംഗമായ ശ്രീ റവ. കെ. ഏബ്രഹാമിന്റെ പുത്രനായി 23–6–1948–ൽ ജനിച്ചു. കേരളാ യൂണിവേഴ്സിറ്റിയിൽനിന്ന് B. A., B. Ed. ബിരുദങ്ങൾ കരസ്ഥമാക്കി. താബോർ ദയറായിൽ വൈദികപരിശീലനം നേടി. 8–2–1975–ൽ വൈദികനായി. ആവണീശ്വരം, കരുളായ്, മോടപ്പൊയ്ക, പനമണ്ണ്, മധുര, കരിമ്പ എന്നീ ഇടവകകളിൽ സേവനമനുഷ്ഠിച്ചു. പത്തനാപുരം മൗണ്ട് താബോർ ദയറാംഗമാണ്. ഹൈസ്കൂൾ അദ്ധ്യാപകൻ, എം. ജി. ഒ. സി. എസ്. എം. തിരുച്ചി യൂണിറ്റ് പ്രസിഡൻറ് എന്നീ നിലകളിൽ പ്രവർത്തിക്കുന്നു.

വിലാസം: മൗണ്ട് താബോർ ദയറാ, പത്തനാപുരം.

റവ. ഫാ. സ്റ്റീഫൻ ഒ. ഐ. സി. M. A., B. Ed., B. D.



ശ്രീ മത്തായി ജോർജിന്റെ മകനായി 15–9–1955–ൽ ജനിച്ചു. റാന്നി പെരുന്നാട്ട് ബഥനി ആശ്രമാംഗമാണ്. കേരളാ യൂണിവേഴ്സിറ്റിയിൽനിന്ന് M. A. യും ബറോഡാ യൂണിവേഴ്സിറ്റിയിൽനിന്ന് B. Ed. ഉം വൈദികസെമിനാരിയിൽനിന്ന് G. S. T. യും സെറാമ്പൂർ യൂണിവേഴ്സിറ്റിയിൽനിന്ന് B. D. യും കരസ്ഥമാക്കി. 27–4–1982–ൽ വൈദികനായി. ചിറ്റാർ, ഗാന്ധിധാം, പട്ടാമ്പി എന്നീ ഇടവകകളിൽ സേവനമനുഷ്ഠിച്ചു. കുന്നംകുളം ബഥനി സെൻറ് ജോൺസ് ഇംഗ്ലീഷ് ഹൈസ്കൂൾ പ്രിൻസിപ്പാൾ ആയി സേവനമനുഷ്ഠിക്കുന്നു.

വിലാസം: ബഥനി ആശ്രമം, റാന്നി, പെരുന്നാട്–689711.



റവ. ഡീക്കൻ സി. പി. അലക്സാണ്ടർ

പാതിരിക്കോട് സെൻറ് മേരീസ് ഇടവകാംഗം. ചെമ്പകപ്പറമ്പിൽ ശ്രീ സി. സി. തോമസിൻെറ പുത്രൻ. ജനനം: 25–5–1966. കോളജ് വിദ്യാഭ്യാസത്തിനുശേഷം വൈദിക സെമിനാരിയിൽ പഠനം പൂർത്തിയാക്കി. 25–5–1987–ൽ അവുപ്പദ്യക്കോപട്ടം സ്വീകരിച്ചു. ഇപ്പോൾ മദ്രാസ് ഭദ്രാസനമെത്രപ്പോലീത്താ അഭിവന്ദ്യ മാർ ദിവന്നാസിയോസ് തിരുമേനിയുടെ സെക്രട്ടറിയാണ്.

വിലാസം: ചെമ്പകപ്പറമ്പിൽ, പാതിരിക്കോട് പി. ഒ.,
മേലാറ്റൂർ, മലപ്പുറം–679326.

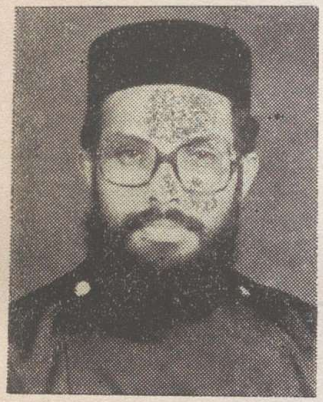

റവ. ഡീക്കൻ പോൾ മാത്യു

വെള്ളക്കുട്ട സെൻറ് തോമസ് ഇടവകാംഗം. പുതുപ്പള്ളി പുന്നംകുഴിയിൽ ശ്രീ കുഞ്ഞുവിള വർക്കിയുടെ പുത്രൻ. ജനനം: 28–9–1957. കോളജ് വിദ്യാഭ്യാസത്തിനുശേഷം വൈദിക സെമിനാരിയിൽ പഠനം പൂർത്തിയാക്കി. പുതുപ്പാടി സെൻറ് പോൾസ് ആശ്രമാംഗമാണ്. 5–1–1989–ൽ അവുപ്പദ്യക്കോപട്ടം സ്വീകരിച്ചു.

വിലാസം: സെൻറ് പോൾസ് ആശ്രമം, പുതുപ്പാടി, കോഴിക്കോട്.



റവ. ഡീക്കൻ പി. സി. ബാബു G.S.T.

നർക്കിലക്കാട് സെൻറ് മേരീസ് ഇടവകാംഗം. കോട്ടമല പേരോത്തുവീട്ടിൽ, ശ്രീ പി. സി. ചാക്കോയുടെ പുത്രൻ. ജനനം: 12–1–1963. കോളജ് വിദ്യാഭ്യാസത്തിനുശേഷം വൈദികസെമിനാരിയിൽ പഠനം പൂർത്തിയാക്കി. 6–12–1987–ൽ അവുപ്പദ്യക്കിനോപട്ടം സ്വീകരിച്ചു. തിരുവല്ലാ എം. ജി. എം. ബോർഡിംഗ് ഹോം വാർഡനായി സേവനമനുഷ്ഠിക്കുന്നു.

വിലാസം: പേരോത്തുവീട്, കോട്ടമല, നീലേശ്വരം.

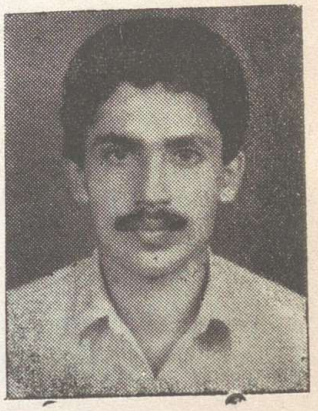

ശ്രീ അനിൽ വി. കുര്യൻ B. Com.

വണ്ടൂർ താഴയിൽ വീട്ടിൽ ശ്രീ വി. വി. കുര്യന്റെ മകൻ. ജനനം: 23–5–1964. കോഴിക്കോട് സർവ്വകലാശാലയിൽനിന്നും B. Com. ബിരുദം കരസ്ഥമാക്കി. ഇപ്പോൾ വൈദികസെമിനാരി വിദ്യാർത്ഥിയാണ്.

വിലാസം: താഴയിൽ വീട്, കാപ്പിൽ പി. ഒ.,
വണ്ടൂർ, മലപ്പുറം.

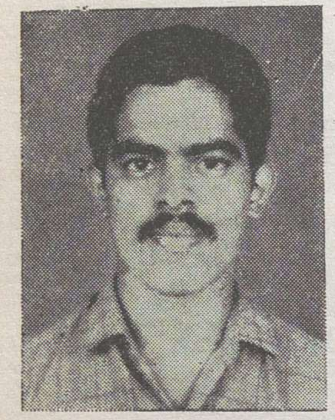

ശ്രീ അലക്സ് കെ. എ.

ഓഞ്ഞിൽ സെൻറ് ജോൺസ് ഇടവകാംഗം. കരിമ്പനാക്കുഴിയിൽ ശ്രീ കെ. എ. ഏബ്രഹാമിന്റെ പുത്രൻ. അഞ്ചു വർഷത്തെ കോളജ് വിദ്യാഭ്യാസാനന്തരം വൈദികസെമിനാരിയിൽ പഠിക്കുന്നു.

വിലാസം: കരിമ്പനക്കുഴി, ചേരക്കാട് പി. ഒ.,
ഓഞ്ഞിൽ, കോഴിക്കോട്.

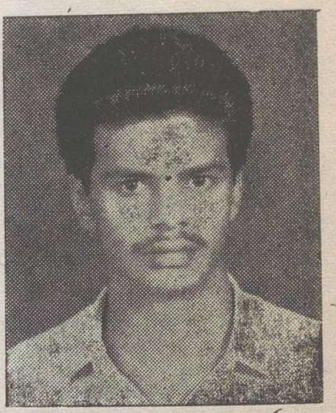

ശ്രീ ചാക്കോച്ചൻ എൻ. പി.

മുണ്ടൻപാറ സെൻറ് ജോർജ്ജ് ഇടവകാംഗം. നെല്ലിക്കുഴിക്കാട്ട് ശ്രീ എൻ. പി. പൈലിയുടെ മകൻ. ജനനം: 9–5–1966. കോളജ് വിദ്യാഭ്യാസത്തിനു ശേഷം ഇപ്പോൾ വൈദികസെമിനാരി വിദ്യാർത്ഥിയാണ്.

വിലാസം: നെല്ലിക്കുഴിക്കാട്ട് വീട്, കറാറ പി. ഒ.,
അഗളി (വഴി) പാലക്കാട്–678581.

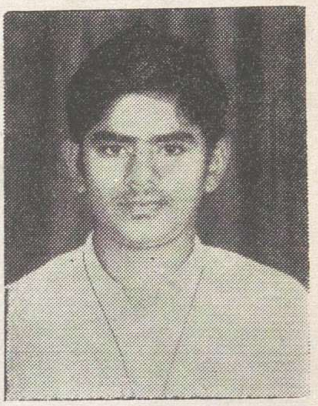

ബ്രദർ ജോഷ്വ സി. ജെ.

ശ്രീ ജോഷ്വയുടെ മകനായി 27–5–1961–ൽ ജനിച്ചു. അഞ്ചുവർഷത്തെ കോളജ് വിദ്യാഭ്യാസാനന്തരം ഓർത്തഡോക്സ് സെമിനാരിയിൽ വൈദിക അഭ്യസനം നടത്തുന്നു. പുതുപ്പാടി സെൻറ് പോൾസ് ആശ്രമാംഗമാണ്.

വിലാസം: സെൻറ് പോൾസ് ആശ്രമം, പുതുപ്പാടി,
കോഴിക്കോട്ട്, 673 572.

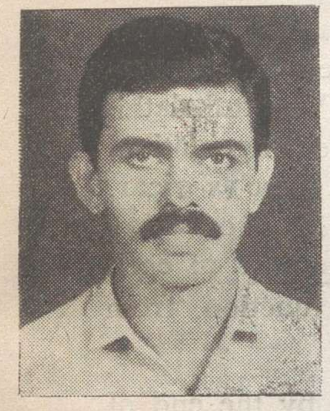

ശ്രീ തോമസ്സ് ജോർജ്ജ് B. Sc.

ചുങ്കത്തറ സെൻറ് ജോർജ്ജ് ഇടവകാംഗം. കാവിൽ വീട്ടിൽ ശ്രീ കെ. എം. ജോർജ്ജിൻെറ മകൻ. കോഴിക്കോട്ട് സർവ്വകലാശാലയിൽനിന്നും B. Sc. ബിരുദം കരസ്ഥമാക്കി. ജനനം: 11–5–1965. ഇപ്പോൾ വൈദിക സെമിനാരി വിദ്യാർത്ഥിയാണ്.

വിലാസം: കാവിൽ ഹൗസ്, പൂക്കോട്ടമണ്ണ് പി. ഒ.,
ചുങ്കത്തറ.



ശ്രീ സാബു കുര്യാക്കോസ് B. Sc.

ചുങ്കത്തറ സെൻറ് ജോർജ്ജ് ഇടവകാംഗം. തച്ചിരുപറമ്പിൽ ശ്രീ ഇ. കെ. കുറിയാക്കോസിൻെറ മകൻ. ജനനം: 11–3–1966. കോഴിക്കോട്ട് സർവ്വകലാശാലയിൽനിന്നും B. Sc. ബിരുദം കരസ്ഥമാക്കി. ഇപ്പോൾ വൈദിക സെമിനാരി വിദ്യാർത്ഥിയാണ്.

വിലാസം: തച്ചിരുപറമ്പിൽ, പൂക്കോട്ടമണ്ണ് പി. ഒ.,
ചുങ്കത്തറ.

St. Thomas Orthodox Church of India
Houston

(Diocese of America)

The ambition of the Indian Orthodox families in Houston to participate in an Orthodox worship there, was fulfilled as Rev. Fr. Koshy P. John from New Orleans celebrated the Holy Qurbana in Houston for the first time in September 1974. The next time Fr. C. O. Varghese celebrated the Holy Qurbana on November 17, 1974 in the chapel of St. Marks Episcopal Church. Fortyfive people participated in it.

Later it was decided to have worship on the third Sunday of every month. A meeting of the members on December 29, 1974 named the congregation after the Apostle to India and elected Rev. Dn. Zacharia Venattukalathil as the president of the congregation. Considering the request of the congregation, the metropolitan of outside Kerala, appointed Fr. C. O. Varghese as vicar. H. G. Thomas Mar Makarios visited the parish on April 20, 1975. From May 1975 onwards H. Qurbana was celebrated on first and third sundays of each month. A committee for building a new church began to function from August 1975.

The construction of the church building was finished by the end of 1981 on a $1\frac{1}{2}$ acre fenced plot with enough parking spaces for more than 100 cars.

The dedication and far sightedness of Rev. Fr. C. O. Varghese helped this parish to grow as one of the biggest parishes in the diocese of America. The church has a hall and it is much indebted to the excellent service which Fr. C. O. Varghese rendered for a long period of 14 years as the vicar of the parish.

The spiritual organizations of the parish are functioning earnestly for the welfare of the society. Fr. M. T. Philip and M. T. Thomas assisted the vicar in all these activities. Rev. Fr. Geevarghese Aroopala has been vicar of the church since 14th May 1988. The parish has 114 registered families consisting 249 adults and 221 children. It has also 25 non-registered families. There are 210 Sunday School Students in 13 classes with their 17 teachers. The parishioners plan to build a new church this year.

സുൽത്താൻബത്തേരി ഭദ്രാസനം

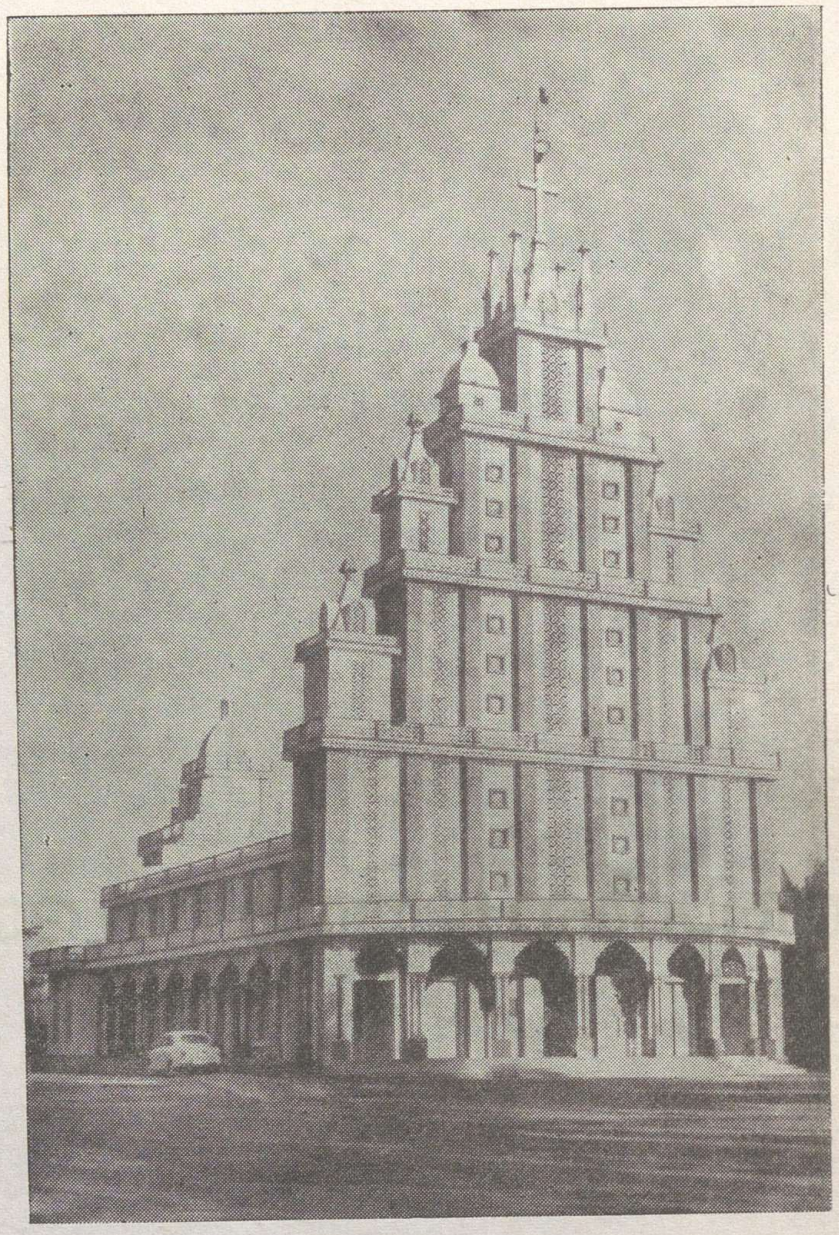

ഭദ്രാസന ആസ്ഥാനം

ചരിത്രം

വിസ്തൃതമായ മലബാർ ഭദ്രാസനം വിഭജിച്ച്, വയനാട്, കണ്ണൂർ, നീലഗിരി, കൂർഗ് എന്നീ ജില്ലകളിലെ പള്ളികളും ഉൾപ്പെടുത്തിക്കൊണ്ട് രൂപീകരിച്ച സുൽത്താൻബത്തേരി ഭദ്രാസനം 1985 ഒക്ടോബർ 23-നു് നിലവിൽവന്നു. 1986 ജനുവരി 14-നു് സുൽത്താൻബത്തേരി കത്തീഡ്രലിൽവച്ച് ഭദ്രാസനത്തിന്റെ ഔപചാരികമായ ഉദ്ഘാടനം പ. ബസ്സേലിയോസ് മാത്തോമ്മാ മാത്യൂസ് പ്രഥമൻ കാതോലിക്കാബാവാ നിർവ്വഹിച്ചു. ഭദ്രാസനാധിപനായി പ. കാതോലിക്കാബാവായും അസിസ്റ്റന്റായി തോമസ് മാർ തിമോത്തിയോസ് മെത്രാപ്പോലീത്തായും ഭരണസാരഥ്യം വഹിക്കുന്നു.

സ്ഥിതിവിവരങ്ങൾ:

ഒരു കത്തീഡ്രൽ ഉൾപ്പെടെ 58 ഇടവകകളുള്ള ഈ ഭദ്രാസനത്തിൽ 28 വൈദികർ സേവനമനുഷ്ഠിക്കുന്നു. സുൽത്താൻബത്തേരി സെന്റ് മേരീസ് കത്തീഡ്രലിനോടനുബന്ധിച്ചുള്ള ഓഫീസ്, ഭദ്രാസന കേന്ദ്രമായി പ്രവർത്തിക്കുന്നു. എല്ലാ ആദ്ധ്യാത്മികസംഘടനകളും ഭദ്രാസന, ഡിസ്ട്രിക്ട്, ഇടവകതലത്തിൽ ഭംഗിയായി പ്രവർത്തിക്കുന്നു.

ഭദ്രാസനത്തിന്റെ ഭരണകാര്യങ്ങളിൽ സഹായിക്കുന്നതിനായി ഫാ. മത്തായി നൂറനാൽ അഡ്മിനിസ്ട്രേറ്ററായും ഫാ. ഉമ്മൻ പുന്നൂസ് മോടിശ്ശേരിൽ ഭദ്രാസന സെക്രട്ടറിയായും വൈദികസംഘം സെക്രട്ടറിയായും സേവനം അനുഷ്ഠിക്കുന്നു.

വിലാസം: മെത്രാസന അരമന, സെന്റ് മേരീസ് കത്തീഡ്രൽ, സുൽത്താൻബത്തേരി. ഫോൺ 233

വെരി. റവ. സഖറിയാ റമ്പാൻ



കല്ലൂപ്പാറ സെൻറ് മേരീസ് ഇടവകാംഗം. മണ്ണിതോട്ടം ശ്രീ സഖറിയായുടെ മകൻ. ജനനം: 17–3–1906. അലക്സിയോസ് മാർ തേവോദോസ്യസ് തിരുമേനിയുടെ കീഴിൽ വൈദികപരിശീലനം നേടി. 1947–ൽ വൈദികനായി. കടമാംകുളം സെൻറ് ജോർജ്ജ്, കോളിയാടി സെൻറ് പീറേഴ്സ്, തട്ടർ സെൻറ് മേരീസ് എന്നീ ഇടവകകളിൽ സേവനം അനുഷ്ഠിച്ചു. പെരുന്നാട്ട് ബഥനി ആശ്രമാംഗം ആയിരുന്നു.

വിലാസം: സെൻറ് മേരീസ് ഓർത്തഡോക്സ് ചർച്ച് താളൂർ,
കൊന്നച്ചാൽ, P. O., നീലഗിരി.

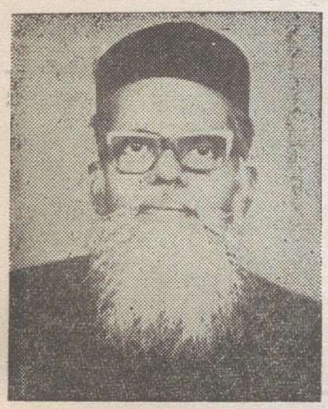

വെരി. റവ. കെ. ജി. ഗീവർഗ്ഗീസ് കോർ എപ്പിസ്കോപ്പാ

കേളകം അത്തിനിൽക്കുന്നതിൽ ശ്രീ ഗീവർഗ്ഗീസിൻെറ മകനായി 20–11–1925–ൽ ജനിച്ചു. വൈദികവിദ്യാഭ്യാസാനന്തരം 24–10–1954–ൽ വൈദികനായി. അവിവാഹിതൻ. ബ്രഹ്മവാർ, ചുങ്കത്തറ, എടക്കര തുടങ്ങി 20–ൽപരം പള്ളികളിൽ സേവനം അനുഷ്ഠിച്ചിട്ടുണ്ട്. 23–1–1986–ൽ കോർ എപ്പിസ്കോപ്പ ആയി ഉയർത്തപ്പെട്ടു. മലബാർ ഭദ്രാസന കൗൺസിൽ അംഗം, സൺഡേസ്കൂൾ ഇൻസ്പെക്ടർ എന്നീ നിലകളിൽ പ്രവർത്തിച്ചിട്ടുണ്ട്. ഇപ്പോൾ സഭാ മാനേജിംഗ് കമ്മറ്റി അംഗംകൂടിയാണ്.

വിലാസം: അത്തിനിൽക്കുന്നതിൽ, കേളകം,
തലശ്ശേരി 670 674.

വെരി. റവ. പൗലോസ് കോർ എപ്പിസ്കോപ്പാ, പൂമറ്റത്തിൽ

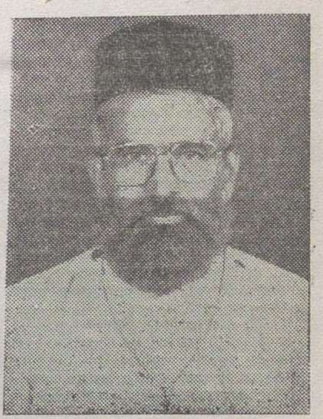

കടമറ്റം സെൻറ് ജോർജ്ജ് ഇടവകാംഗം. മീനങ്ങാടി പൂമറ്റത്തിൽ ശ്രീ വർക്കിയുടെ പുത്രൻ. ജനനം: 22–5–1925. സ്കൂൾ വിദ്യാഭ്യാസത്തിനു ശേഷം ടി. ടി. സി. പാസ്സായി. മൽപ്പാൻെറ കീഴിൽ വൈദികപരിശീലനം നേടി. വിവാഹിതനാണ്. മീനങ്ങാടി സെൻറ് പീറേഴ്സ് ഇടവകയിലെ ശോശാമ്മയാണ് സഹധർമ്മിണി. മക്കൾ: ശലോമി (34), വൽസ (31), മോളി (28), ജോർജ്ജ് (26), പോൾ (23), ആനി (20). 6–4–1952–ൽ വൈദികനായി. മീനങ്ങാടി, പുൽപ്പള്ളി, ചിങ്കേരി, കോളഗപ്പാറ, തൃക്കേപ്പേട്ട എന്നീ ഇടവകകളിൽ സേവനമനുഷ്ഠിച്ചു. വൈദികസംഘം കേന്ദ്രക്കമ്മറ്റിയംഗം, സെൻറ് മേരീസ് കോളജ് ഡയറക്ടർബോർഡ് അംഗം, ഭദ്രാസന മർത്തമറിയം സമാജം വൈസ് പ്രസിഡൻറ് എന്നീ നിലകളിൽ സേവനമനുഷ്ഠിക്കുന്നു.

വിലാസം: പൂമറ്റത്തിൽ, മീനങ്ങാടി പി. ഒ.,
വയനാട്.

റവ. ഫാ. എം. എ. ഇസ്രായേൽ B. A.



നിരണം പാണ്ടങ്കരി സെൻറ് മേരീസ് ഇടവകാംഗം. ചെത്തിപ്പുരയ്ക്കൽ ശ്രീ പി. പി. എബ്രഹാമിൻെറ മകനായി 18–4–1938–ൽ ജനിച്ചു. കോഴിക്കോട് സർവ്വകലാശാലയിൽനിന്നും B. A. പാസ്സായശേഷം വൈദികപരിശീലനം നേടി. അവിവാഹിതനാണ്. 18–12–1967–ൽ വൈദികനായി. കർമ്മേൽ ദയറാ, കമ്മന, മാറക്കടവ് എന്നീ ഇടവകകളിൽ സേവനമനുഷ്ഠിച്ചിട്ടുണ്ട്.

വിലാസം: ചെത്തിപ്പുരയ്ക്കൽ, കുന്നിക്കൽ പി. ഒ.

റവ. ഫാ. ഉമ്മൻ പുന്നൂസ് M. A., B. Ed.

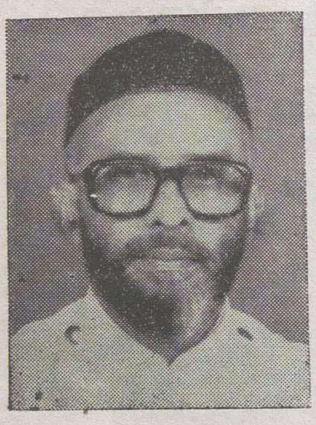

നിരണം വലിയപള്ളി ഇടവകാംഗം. മോടിശ്ശേരിൽ ശ്രീ ഉമ്മൻെറ മകൻ. ജനനം: 19–10–1933. കേരളാ, ആഗ്രാ ഗോരഖ്പൂർ എന്നീ യൂണിവേഴ്സിറ്റികളിൽനിന്നും M. A., B. Ed. ബിരുദങ്ങൾ കരസ്ഥമാക്കി. പരുമല സെമിനാരിയിലും പഴയ സെമിനാരിയിലും വൈദികപരിശീലനം നേടി. വിവാഹിതനാണ്. കാർത്തികപ്പള്ളി സെൻറ് തോമസ് ഇടവകാംഗം റേച്ചലാണ് സഹധർമ്മിണി. മക്കൾ: റെനി (22), സൂസൻ (17), റീന (13). 1969 സെപ്റ്റംബറിൽ വൈദികനായി. തിരുവല്ല ബഥനി, എത്യോപ്യാ, സാമ്പിയാ, ലെസോത്തോ, കണിയാംപേട്ട, പുൽപ്പള്ളി എന്നീ ഇടവകകളിൽ സേവനം അനുഷ്ഠിച്ചു. സുൽത്താൻബത്തേരി മാർ ഗ്രീഗോറിയോസ് കോളജ് പ്രിൻസിപ്പാൾ, ഭദ്രാസന സെക്രട്ടറി എന്നീ നിലകളിൽ സേവനം അനുഷ്ഠിക്കുന്നു.

വിലാസം: മോടിശ്ശേരിൽ, സുൽത്താൻബത്തേരി.

റവ. ഫാ. എബ്രഹാം



കോളിയാടി സെൻറ് പീറ്റേഴ്സ് ഇടവകാംഗം. മുള്ളംപൊട്ടയ്ക്കൽ ശ്രീ മത്തായിയുടെ മകനായി 10–4–1937–ൽ ജനിച്ചു. വടവുകോട് സെമിനാരിയിൽ വൈദികവിദ്യാഭ്യാസം പൂർത്തിയാക്കി. 26–4–1950–ൽ വിവാഹിതനായി. ആരകുന്നം വെട്ടിക്കാട്ടിൽ ശ്രീ കുരുവിളയുടെ മകൾ സാറാക്കുട്ടിയാണ് സഹധർമ്മിണി. മക്കൾ: ബെന്നി (28), സാബു (26), ചാക്കോ (23), ഷേർളി (19), ജോജ്ജ് (16). 1950–ൽ വൈദികനായി. മൂലങ്കാവ്, മലങ്കരക്കുന്ന് എന്നിവിടങ്ങളിൽ വികാരിയായി സേവനം അനുഷ്ഠിച്ചു.

വിലാസം: മുള്ളംപൊട്ടയ്ക്കൽ, നെന്മേനി പി. ഒ.,
സുൽത്താൻബത്തേരി, വയനാട്.

റവ. ഫാ. ഏബ്രഹാം മാത്യു

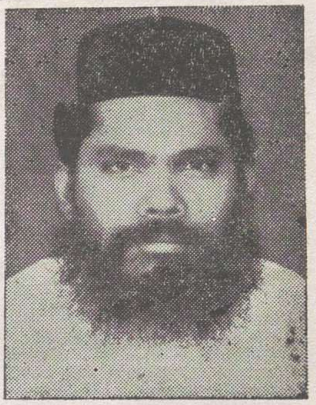

മീനങ്ങാടി സെൻറ് പീറേഴ്സ് ഇടവകാംഗം. അടയക്കാട്ട വീട്ടിൽ പരേതനായ ശ്രീ എ. സി. മാത്യവിൻെറ പുത്രൻ. ജനനം: 27–5–1944. സ്കൂൾ വിദ്യാഭ്യാസാനന്തരം വൈദികപരിശീലനം നേടി. 11–4–1966–ൽ വിവാഹിതനായി. മീനങ്ങാടി സെൻറ് പീറേഴ്സ് ഇടവകയിൽ കുഞ്ഞമ്മയാണ് സഹധർമ്മിണി. മക്കൾ: മിനിമോൾ (19), മാത്യു (17), പോൾ(15), ജോർജ്ജുകുട്ടി (13). 26–6–1966–ൽ വൈദികനായി. തൃക്കേപ്പാറ, കൊളഗപ്പാറ, കാര്യമ്പാടി, പുൽപ്പള്ളി, കൽപ്പററ എന്നീ ഇടവകകളിൽ സേവനമനുഷ്ഠിച്ചു. മലങ്കര ഓർത്തഡോക്സ് സിറിയൻ ചർച്ച് മെഡിക്കൽ മിഷൻ കാര്യമ്പാടി കൺവീനറാണ്.

വിലാസം: അടയക്കാട്ട് വീട്ട്,
മീനങ്ങാടി പി. ഒ., വയനാട്–673591.

റവ. ഫാ. ഏലിയാസ് മംഗലം

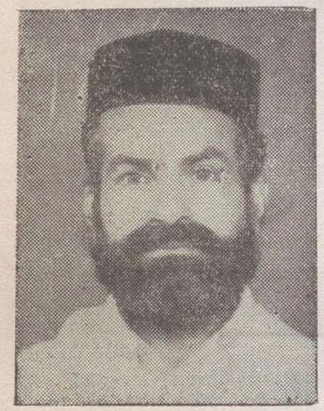

സുൽത്താൻബത്തേരി ഇടവകാംഗം. മംഗലത്തു ശ്രീ ചാക്കോയുടെ മകനായി 27–5–1935–ൽ ജനിച്ചു. വിവാഹിതൻ. സുൽത്താൻബത്തേരി ഇടവകയിൽ സാറാമ്മയാണ് സഹധർമ്മിണി. മക്കൾ: ജാൻസി (30), ജയിംസ് (28), തോമസ് (26), ജോൺസൺ (24), ജെഫേഴ്സൻ (22). 15–12–1957–ൽ വൈദികനായി. കല്ലുമുക്ക്, വടക്കനാട്, മൂലങ്കാവ്, ഉളകപ്പാറ, മൈക്കാവ്, മേപ്പാടി, ബഡേരി, അമ്പലവയൽ, കർച്ചീർമല, ചൂരൽമല, തോട്ടാംമൂല, കണിയാംപററ എന്നീ ഇടവകകളിൽ സേവനം അനുഷ്ഠിച്ചിട്ടുണ്ട്.

വിലാസം: മംഗലത്തു വീട്ട്, മേപ്പാടി പി. ഒ., വയനാട്.

റവ. ഫാ. കുറിയാക്കോസ്

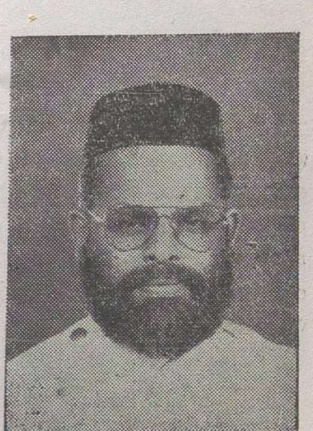

ചീൻഗരി സെൻറ് മേരീസ് ഇടവകാംഗം. പൊട്ടയ്ക്കൽ ശ്രീ കുറിയാക്കോസിൻെറ മകനായി 1–3–1944–ൽ ജനിച്ചു. വിവാഹിതൻ. മാനന്തവാടി നാരിയയിൽ ശ്രീ യൊയാക്കിയുടെ മകൾ ശോശാമ്മയാണ് സഹധർമ്മിണി. മക്കൾ: ബീന (22), സാബു (19), സജി (15), ബിൻസി (10). 24–4–1965-ൽ വൈദികനായി. ചീൻഗരി, അമ്പലവയൽ സെൻറ് ജോർജ് എന്നീ ഇടവകകളിൽ വികാരിയായി സേവനം അനുഷ്ഠിക്കുന്നു.

വിലാസം: പൊട്ടയ്ക്കൽ, കൃഷ്ണഗിരി പി. ഒ., വയനാട്.

റവ. ഫാ. എം. സി. ജേക്കബ്

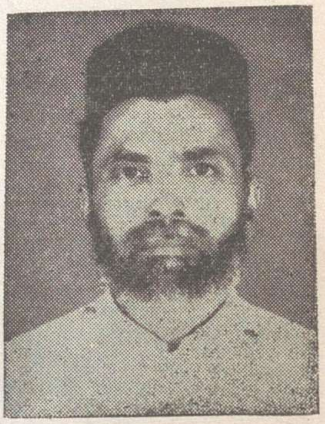

കടൽമാട് സെൻറ് മേരീസ് ഇടവകാംഗം. മണ്ണിത്തോട്ടം ശ്രീ എം. സി. ചാക്കോയുടെ മകനായി 7–12–1937–ൽ ജനിച്ചു. മലേകുരിശ്ശ് സെമിനാരിയിൽനിന്നും ഓതറ ദയറായിൽനിന്നും വൈദികവിദ്യാഭ്യാസം പൂർത്തിയാക്കി. 11–7–1966–ൽ വിവാഹിതനായി. കോളിയാടി കണ്ണിമേൽ ശ്രീ കെ. പി. ചാക്കോയുടെ മകൾ അന്നമ്മയാണ് സഹധർമ്മിണി. മക്കൾ: മോൻസി (19), ഷൈനോ (14). 18–8–1966–ൽ വൈദികനായി. മൂലങ്കൻ, കല്ലുമുക്ക്, മാനന്തവാടി, അയ്യംകൊല്ലി എന്നിവിടങ്ങളിൽ സേവനം അനുഷ്ഠിച്ചിട്ടുണ്ട്.

വിലാസം: മണ്ണിത്തോട്ടം,
ചുള്ളിയോട് പി. ഒ., സുൽത്താൻബത്തേരി.

റവ. ഫാ. ജേക്കബ് മനയത്ത്



കോളിയാടി സെൻറ് പീറേഴ്സ് ഇടവകാംഗം. മനയത്ത് ശ്രീ യാക്കോബിൻെറ മകനായി 9–6–1932–ൽ ജനിച്ചു. ബഹുമാനപ്പെട്ട എൻ. കെ. കോരുത്തുമല്പാനച്ചൻെറ കീഴിൽ വൈദികവിദ്യാഭ്യാസം നടത്തി. 4–2–1957–ൽ വിവാഹിതനായി. അടക്കരവയലിൽ പരേതനായ ശ്രീ കുറിയാക്കോസിൻെറ മകൾ അന്നമ്മയാണ് സഹധർമ്മിണി. മക്കൾ: സാറാ (28), ഷീബ (22), ഷോലി (24), ഷീല (22), എൽദോ (20). 5–5–1957–ൽ വൈദികനായി. കോളിയാടി സെൻറ് പീറേഴ്സ് ഇടവകയിൽ സേവനം അനുഷ്ഠിക്കുന്നു.

വിലാസം: മനയത്ത്,
നെൻമണി പി. ഒ., സുൽത്താൻബത്തേരി.

റവ. ഫാ. ജോസഫ് കട്ടക്കയം



കോളിയാടി സെൻറ് പീറേഴ്സ് ഇടവകാംഗം. കട്ടക്കയം കല്ലൂർ ശ്രീ പൈലിയുടെ മകനായി 5–6–1937–ൽ ജനിച്ചു. ബഹുമാനപ്പെട്ട കോരുത്തുമല്പാനച്ചൻെറ കീഴിൽ വൈദികപരിശീലനം നടത്തി. 28–12–1959–ൽ വിവാഹിതനായി. കല്ലിശ്ശേരി ആലുംമൂട്ടിൽ ശ്രീ കെ. എ. ഏബ്രഹാമിൻെറ മകൾ മേരിക്കുട്ടിയാണ് സഹധർമ്മിണി. മക്കൾ: ഷാജി (27), ഷെറി (23), ഷീജ (22). 17–1–1960–ൽ വൈദികനായി. കല്ലുമുക്ക്, സിഡാപ്പൂർ എന്നിവിടങ്ങളിൽ സേവനം അനുഷ്ഠിച്ചിട്ടുണ്ട്. ഹോമിയോ ഡോക്ടറാണ്.

വിലാസം: കട്ടക്കയം, കല്ലൂർ,
നൂൽപ്പുഴ പി. ഒ., വയനാട്–673592.

റവ. ഫാ. തോമസ്

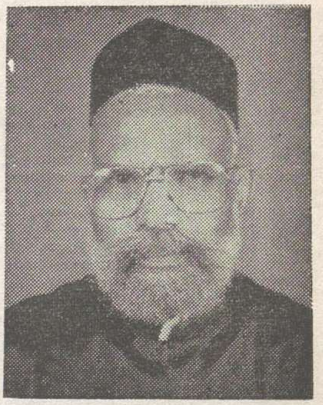

തൂക്കെപ്പേട്ട സെൻറ് തോമസ് ഇടവകാംഗം. പഴയമഠത്തിൽ മാത്യൂസ് കത്തനാരുടെ മകൻ. ജനനം: 1–6–1929. സ്കൂൾ വിദ്യാഭ്യാസത്തിനുശേഷം വടവുകോട് സെമിനാരിയിൽനിന്ന വൈദികപരിശീലനം നേടി. ചെമ്പക്കോട്ട് കുടിയിൽ ശ്രീ മത്തായിയുടെ മകൾ സാറാമ്മയാണ് സഹധർമ്മണി. മക്കൾ: മാത്യു (32), ബാബുപോൾ (26). 10–2–1956-ൽ വൈദികനായി. തൂക്കെപ്പേട്ട സെൻറ് തോമസ് ഇടവകയിൽ സേവനം അനുഷ്ഠിക്കുന്നു.

വിലാസം: പഴയമഠം വഴവാറ പി. ഒ.,
നോർത്ത് കൽപ്പറ്റ, വയനാട്.

റവ. ഫാ. തോമസ് പി. യോഹന്നാൻ B. D.

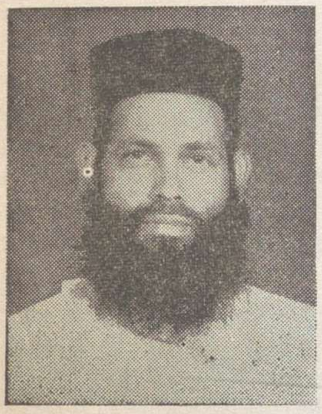

കുമ്പഴ സെൻറ് സൈമൺ കത്തീഡ്രൽ ഇടവകാംഗം. മുട്ടമണ്ണിൽ ശ്രീ പി. യോഹന്നാൻറെ പുത്രൻ. ജനനം: 6–4–1949. കോളജ് വിദ്യാഭ്യാസാനന്തരം വൈദികസെമിനാരിയിൽനിന്നു G. S. T. യും സെറാമ്പൂർ യൂണിവേഴ്സിറ്റിയിൽനിന്നു B.D. യും കരസ്ഥമാക്കി. അവിവാഹിതനാണ്. 20-1-1979-ൽ വൈദികനായി. ബഡേരി, താളൂർ, വടക്കനാട്, ചീരൽ, കോലവള്ളി, വൈത്തിരി, ബത്തേരി എന്നീ ഇടവകകളിൽ സേവനമനുഷ്ഠിച്ചു. സുൽത്താൻബത്തേരി സെൻറ് മേരീസ് കോളജ് ലക്ചറർ, വാർഡൻ എന്നീ നിലകളിൽ സേവനമനുഷ്ഠിക്കുന്നു.

വിലാസം: സെൻറ് മേരീസ് കോളജ്, കൃപ്പടി,
സുൽത്താൻബത്തേരി, വയനാട്–673592.

റവ. ഫാ. തോമാ B. A.



ഓമല്ലൂർ മാത്തൂർ മുട്ടത്തു വർക്കി തോമസിൻറെ മകനായി 26–12–1923–ൽ ജനിച്ചു. ജബൽപൂർ സർവ്വകലാശാലയിൽനിന്നും B. A. പാസ്സായി. 14-6-'56-ൽ വൈദികനായി. അവിവാഹിതൻ. ജബൽപൂർ, ഭിലായ്, ഭോപ്പാൽ, പട്ടാഴി, പടിഞ്ഞാറേത്തെരുവ്, അഞ്ചൽ, വഞ്ചിത്ര, കുമ്പഴ കിഴക്ക്, പിരളശ്ശേരി തുടങ്ങി 17–ൽപരം ഇടവകകളിൽ സേവനം അനുഷ്ഠിച്ചിട്ടുണ്ട്. കാൽവറി ആശ്രമം സ്ഥാപിക്കുന്നതിനു നേതൃത്വം നൽകി.

വിലാസം: ഓർത്തഡോക്സ് കത്തീഡ്രൽ, ബത്തനി പി. ഒ.,
വയനാട്–673592.

റവ. ഫാ. മത്തായി ന്യൂനാൽ



രാക്കാട്ട് സെൻറ് മേരീസ് ഇടവകാംഗം. ന്യൂനാൽ ശ്രീ വർക്കിയുടെ മകനായി 1–4–1928–ൽ ജനിച്ചു. വടവുകോട് സെമിനാരിയിൽനിന്നും വൈദികവിദ്യാഭ്യാസം പൂർത്തിയാക്കി. 16–9–1951–ൽ വിവാഹിതനായി. ചെങ്ങന്നൂർ കല്ലിശ്ശേരി ഇടവകാംഗമായ ആലുംമൂട്ടിൽ പരേതനായ ഏബ്രഹാം മാസ്റ്ററുടെ മകൾ ഡോ. അന്നമ്മയാണ് സഹധർമ്മിണി. മക്കൾ: ജോർജ്ജ് (33), ഏബ്രഹാം (31), ഡോ. ഐസക്ക് (28), സാമുവേൽ (25), ജോൺ (22). 16–12–1951–ൽ വൈദികനായി. സുൽത്താൻബത്തേരി, വടക്കനാട്, കല്ലുമുക്ക് തുടങ്ങി 9–ൽ പരം ഇടവകകളിൽ സേവനം അനുഷ്ഠിച്ചിട്ടുണ്ട്. സഭാ വൈദിക ട്രസ്റ്റി, ഭദ്രാസന അഡ്മിനിസ്ട്രേറ്റർ, മാനേജിംഗ് കമ്മറ്റി അംഗം, മെഡിക്കൽ മിഷൻ സെക്രട്ടറി, സഭാകോളേജ് ഗവേണിംഗ് ബോർഡ് അംഗം, കോഴിക്കോട് സർവ്വകലാശാല സെനറ്റ് മെമ്പർ, ബാങ്ക് ഡയറക്ടർ, Y. M. C. A. ചെയർമാൻ, കേരളാ സഹകരണ ബാങ്ക് ഡയറക്ടർ എന്നീ നിലകളിൽ സേവനം അനുഷ്ഠിക്കുന്നു.

വിലാസം: ന്യൂനാൽ, സുൽത്താൻബത്തേരി–673592.



റവ. ഫാ. ടി. പി. മാത്യൂസ് G.S.T.

പുൽപ്പള്ളി സെൻറ് ജോർജ്ജ് ഇടവകാംഗം. തിണ്ടിയത്തിൽ ശ്രീ പോത്തന്റെ പുത്രൻ. ജനനം: 4–10–1950. കോളജ് വിദ്യാഭ്യാസാനന്തരം വൈദികസെമിനാരിയിൽനിന്നു G. S. T. കരസ്ഥമാക്കി. വിവാഹിതനാണ്. കോറമ്പള്ളി മാർ ഏലിയാ ഇടവകാംഗം പൊന്നമ്മയാണ് സഹധർമ്മിണി. മക്കൾ: സാം (11), സിബി (5). 15_1–1976–ൽ വൈദികനായി. പുൽപ്പള്ളി, വടക്കനാട്, മേപ്പാടി എന്നീ ഇടവകകളിൽ സേവനമനുഷ്ഠിച്ചു. ഭദ്രാസന കൗൺസിൽ അംഗം, മേപ്പാടി വൈ. എം. സി. എ. പ്രസിഡൻറ് എന്നീ നിലകളിൽ പ്രവർത്തിക്കുന്നു.

വിലാസം: തിണ്ടിയത്തിൽ, പുൽപ്പള്ളി പി. ഒ.,

റവ. ഫാ. എ. കെ. വറുഗീസ് M. A., B. D.



സുൽത്താൻബത്തേരി സെൻറ് മേരീസ് കത്തീഡ്രൽ ഇടവകാംഗം. ആര്യപിള്ളിൽ ശ്രീ എ. പി. കുര്യന്റെ മകൻ. ജനനം: 6–4–1947. കാൺപൂരിൽനിന്നു M. A. യും ഓർത്തഡോക്സ് സെമിനാരിയിൽനിന്നു G. S. T. യും സെറാമ്പൂർ യൂണിവേഴ്സിറ്റിയിൽനിന്നു B.D. യും കരസ്ഥമാക്കി. 21–5–'79–ൽ വിവാഹിതനായി. നെടുങ്ങോട്ട പുത്തൻ വീട്ടിൽ ശ്രീ കെ. ജോണിന്റെ മകൾ സൂസി (അദ്ധ്യാപിക) യാണ് സഹധർമ്മിണി. മക്കൾ: ബിനു (6), അനു (5). 5–8–1979–ൽ വൈദികനായി. മൂന്നാർ, ആലുവാ, മേപ്പാടി തുടങ്ങി പതിനെന്നിൽപരം ഇടവകകളിൽ സേവനം അനുഷ്ഠിച്ചു. കേളകം ഡിസ്ട്രിക്ട് വനിതാസമാജം പ്രസിഡൻറായും, സുൽത്താൻബത്തേരി സെൻറ് മേരീസ് കോളജ് ലക്ചററായും സേവനം അനുഷ്ഠിക്കുന്നു.

വിലാസം: ആര്യപിള്ളിൽ, കൂപ്പടി പി. ഒ. സുൽത്താൻബത്തേരി.

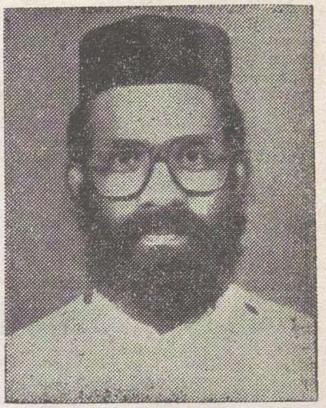

റവ. ഫാ. വറുഗീസ് ജോർജ്ജ്

കാര്യമ്പാടി സെൻറ് ജോർജ്ജ് ഇടവകാംഗം. മാഞ്ഞല്ലൂർ ശ്രീ ജോർജ് വറുഗീസിന്റെ പുത്രൻ. ജനനം: 27-9-1944. 1972 മെയ് 8-ാം തീയതി വിവാഹിതനായി. ശ്രീ റവ. കുറിയാക്കോസിന്റെ മകൾ അന്നമ്മയാണ് സഹധർമ്മിണി. മക്കൾ: ജോജ്ജ് (15), ദീപ്തി (10). 1984 ഒക്ടോബർ 4-ന വൈദികനായി. തോട്ടുംമൂല, വടക്കനാട്, ചീരൽ, ബഡേരി, കണിയാംപറ്റ എന്നീ ഇടവകകളിൽ സേവനം അനുഷ്ഠിച്ചു.

വിലാസം: മാഞ്ഞല്ലൂർ, കാര്യമ്പാടി, വയനാട്.

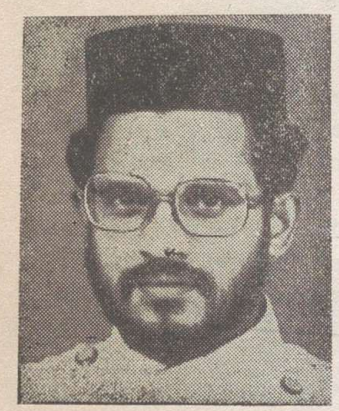

റവ. ഫാ. വറുഗീസ് മണ്ടറ്റത്ത്

വടക്കനാട് സെൻറ് മേരീസ് ഇടവകാംഗം. മണ്ടറ്റത്ത് ഇട്ടേരായുടെ പുത്രൻ. ജനനം: 7-6-1958. കോളജ് വിദ്യാഭ്യാസത്തിനുശേഷം വൈദിക പരിശീലനം നേടി. വിവാഹിതനാണ്. കിടങ്ങനാട് കുരിക്കാട്ടിൽ ശ്രീ വറുഗീസിന്റെ മകൾ മേരിയാണ് സഹധർമ്മിണി. മകൾ- എലിസബേത്ത് (2). 23-12-'86-ൽ വൈദികനായി. അമ്പായത്തോട്, തലശ്ശേരി, ചെട്ടിയമ്പറമ്പ്, കരക്കോളി, മങ്ങോട് എന്നീ ഇടവകകളിൽ സേവനമനുഷ്ഠിച്ചിട്ടുണ്ട്.

വിലാസം: മണ്ടറ്റത്ത്, വള്ളുവാടി പി. ഒ.,
സുൽത്താൻബത്തേരി, വയനാട് 673592.

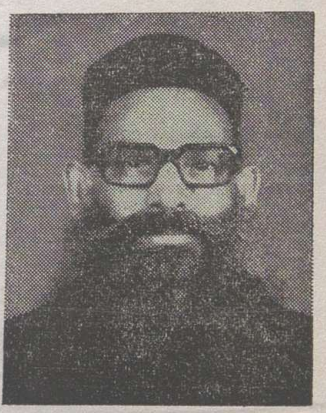

റവ. ഫാ. എം. ജി. ശാമുവേൽ

നരിയാപുരം മാർ ഇമ്മാനുവേൽ ഇടവകാംഗം. മടത്തിലേത്ത് ശ്രീ ചെറിയാൻ സ്ലീബായുടെ മകനായി 5-6-1932-ൽ ജനിച്ചു. സ്ലീബാ ദാസ സമൂഹാംഗമായിരുന്നു. 28-4-1962-ൽ വൈദികനായി. ഇരിട്ടി, ചേറൂർ, കമ്മന എന്നിവിടങ്ങളിൽ സേവനം അനുഷ്ഠിച്ചിട്ടുണ്ട്.

വിലാസം: സെൻറ് മേരീസ് ഓർത്തഡോക്സ് ചർച്ച്,
പയ്യമ്പള്ളി പി. ഒ., മാനന്തവാടി, വയനാട്.

റവ. ഫാ. ഡോ. വി. ശമുവേൽ കളീയ്ക്കൽ

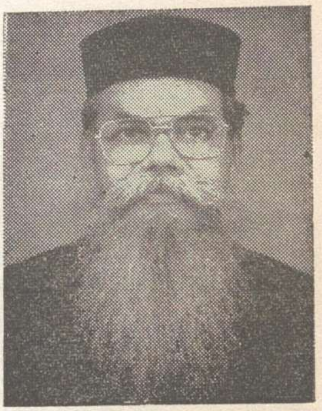

ഏറ്റുകുടുക്ക സെൻറ് മേരീസ് ഇടവകാംഗം. കളീയ്ക്കൽ ശ്രീ വറുഗീസിന്റെ മകൻ. ജനനം: 20–2–1934. പത്തനാപുരം ദയറായിൽ വൈദിക പരിശീലനം നടത്തി. വിവാഹിതൻ. ഏറ്റുകുടുക്ക സെൻറ് മേരീസ് ഇടവകാംഗമായ ലീലാമ്മയാണ് സഹധർമ്മിണി. മക്കൾ: ഏലിയാമ്മ (30), സാംസൺ (25), ആനി (21), എസ്തോമ്മ (17). 21–11–1983-ൽ വൈദികനായി. അമ്പായത്തോട് സെൻറ് മേരീസ്, ചിറ്റിയാംപറമ്പ് സെൻറ് മേരീസ് എന്നീ ഇടവകകളിൽ സേവനം അനുഷ്ഠിച്ചു.

വിലാസം: കാംകൽ പി. ഒ., പയ്യന്നൂർ, എരുത്തുകടവ്.

റവ. ഫാ. സണ്ണി തോമസ്



താളൂർ സെൻറ് മേരീസ് ഇടവകാംഗം. നിരന്നനിലത്തു് ഫാ. വി. തോമസിന്റെ പുത്രൻ. ജനനം: 26–9–1949. വിദ്യാഭ്യാസാനന്തരം വൈദിക പരിശീലനം നേടി. 20–5–1974–ൽ വിവാഹിതനായി. ചുള്ളിയോട്, വലിയപാടത്തു് ശ്രീ വി. എം. ജോർജ്ജിന്റെ മകൾ, ജെസ്സിയാണ് സഹധർമ്മിണി. മക്കൾ: സിനി (10), ബിനി (8), ലിനി (4). 3–7–1974-ൽ വൈദികനായി. മങ്ങോട്, കരിമ്പനാംകുഴി, ചെമ്പൻമുഖം, ചാത്തമംഗലം, വടപുറം, താളൂർ, ഗ്രൂഡല്ലൂർ എന്നീ ഇടവകകളിൽ സേവനമനുഷ്ഠിച്ചിട്ടുണ്ട്.

വിലാസം: നിരന്നനിലത്തു്, ചുള്ളിയോട്ടു് പി. ഒ.,
സുൽത്താൻബത്തേരി.

റവ. ഫാ. പി. വി. സ്റ്റീഫൻ



പുനലൂർ ചെമ്മന്തൂർ സെൻറ് ജോൺസ് ഇടവകാംഗം. കളീയ്ക്കൽ ശ്രീ സി. വറുഗീസിന്റെ പുത്രൻ. ജനനം: 9–11–1954. കോളജ് വിദ്യാഭ്യാസത്തിനുശേഷം പത്തനാപുരം താബോർ ദയറായിൽനിന്നു് വൈദിക പരിശീലനം നേടി. അവിവാഹിതനാണ്. 28–2–1976–ൽ വൈദികനായി. ഏറ്റുകുടുക്ക, കുടിയാൻമല, കട്ടമേനി, കോഴിച്ചാൽ, പാക്കഞ്ഞിക്കാട്, മണിപ്പാൽ, അരിപ്പറോഡ്, കേളകം, കൊമ്മേരി, കരയാത്തുംചാൽ എന്നീ ഇടവകകളിൽ സേവനമനുഷ്ഠിച്ചു.

വിലാസം: കളീയ്ക്കൽ, ഏറ്റുകുടുക്ക, കേളകം,
തലശ്ശേരി 670674.

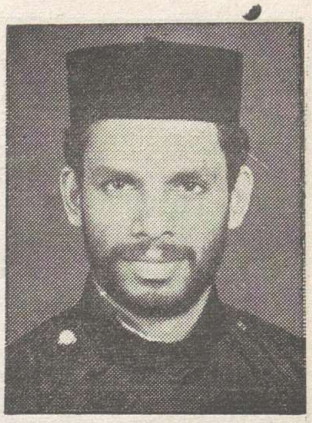

റവ. ഡീ. പി. എം. ചെറിയാൻ

മീനങ്ങാടി സെൻറ് പീറേഴ്സ് ഇടവകാംഗം. പറക്കടിയിൽ ശ്രീ പി. സി. മാത്യുവിൻെറ പുത്രൻ. ജനനം: 9-2-1964. പ്രീഡിഗ്രി വിദ്യാഭ്യാസത്തിനുശേഷം ഓത്തഡോക്സ് സെമിനാരിയിൽ നിന്നു വൈദിക വിദ്യാഭ്യാസം പൂർത്തിയാക്കി.

വിലാസം: പറക്കടിയിൽ, മയിലമ്പാടി പി. ഒ., വയനാട്.



റവ. ഡീ. വി. ഐ. ചാക്കോ G. S. T.

അമ്പായത്തോട് സെൻറ് മേരീസ് ഇടവകാംഗം. വാത്തിയാമ്പിള്ളിൽ വി. ഐ. ഐസക്കിൻെറ മകനായി 2-1-1965-ൽ ജനിച്ചു. രണ്ടു വർഷത്തെ കോളജ് വിദ്യാഭ്യാസത്തിനുശേഷം ഓത്തഡോക്സ് സെമിനാരിയിൽ വൈദിക പരിശീലനം നേടി. ഇപ്പോൾ കോട്ടയം M. G. O. C. S. M. സ്റ്റഡൻറ് സെൻററിൽ പ്രവർത്തിച്ചുകൊണ്ടിരിക്കുന്നു. 25-5-1987-ൽ അവുപ്പദിയക്നോ പട്ടം സ്വീകരിച്ചു.

വിലാസം: വാത്തിയാമ്പിള്ളിൽ, അമ്പായത്തോട് പി. ഒ.,
തലശ്ശേരി 670 674.

റവ. ഫാ. എം. പി. തോമസ്
(1910 — 1976)



നിരണം ചക്കുംമൂട്ടിൽ ഭവനത്തിൽ 1919 മാർച്ചുമാസം 23-ാം തീയതി ജനിച്ചു. വൈദികപരിശീലനത്തിനുശേഷം 1933-ൽ പ. വട്ടശ്ശേരിൽ മാർ ദിവന്നാസ്യോസ് തിരുമേനിയിൽനിന്നു ശെമ്മാശുപട്ടവും വൈദികപട്ടവും സ്വീകരിച്ചു. തിരുമേനിയുടെ സെക്രട്ടറിയായി പഴയസെമിനാരിയിൽ താമസമായിരുന്ന ഇദ്ദേഹം. 1976 സെപ്റ്റംബർ 19-നു ദിവംഗതനായി.

St. Thomas Orthodox Church Ponnagar, Thiruchirapally

(Madras Diocese)

This parish is indebted to the late Most Rev. Thoma Mar Dionysius and the Mount Tabor Dayara Pathanapuram for their services to this congregation. Very Rev. Dr. N. J. Thomas Ramban, Most Rev. Thomas Mar Thimotheos, Most Rev. Zachariah Mar Dionysius, and Very Rev. T. M. Samuel Ramban were vicars here. In 1985 a new church was consecrated near the Tiruchirapally Railway Junction. Rev. Fr. Moses Cherian has been the Vicar since 1977. Mr. G. Varghese is the Treasurer, Mr. E. Zachariah the secretary, Mr. P. O. Abraham the auditor. M/s P. T George, Ninan Alexander, P. M. Koshy John Mammen, and T. G. Zachariah are the executive committe members.

Address: Ponnagar,
Thiruchirapally – 620001

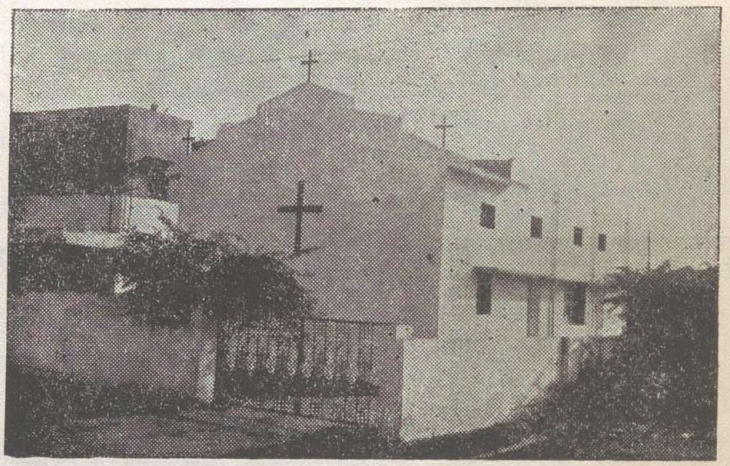

St. George Orthodox Church, Valanjavattom

(Niranam Diocese)

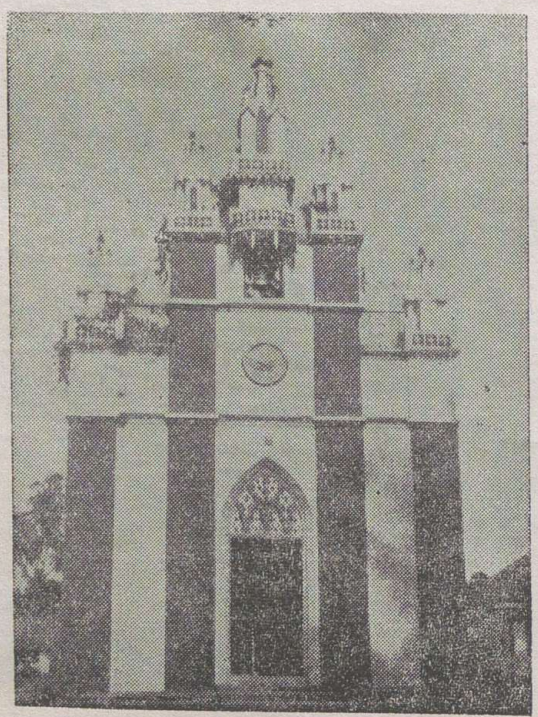

Founded on 16–1–1100 [M. E.]
Present Vicar : Rev. Fr. P. V. Ninan.
Families – 27
Total Members – 166

Priests from the parish

Rev. Fr. Oommen P. Abraham
Rev. Fr. Abraham Jacob
Rev. Fr. V. I. Mathew

Spiritual Organisations

Prayer Group	– 50	members
Marthamariam Samajam	– 25	,,
Youth League	– 27	,,
Sunday School	– 15	students

മദ്രാസ് ഭദ്രാസനം

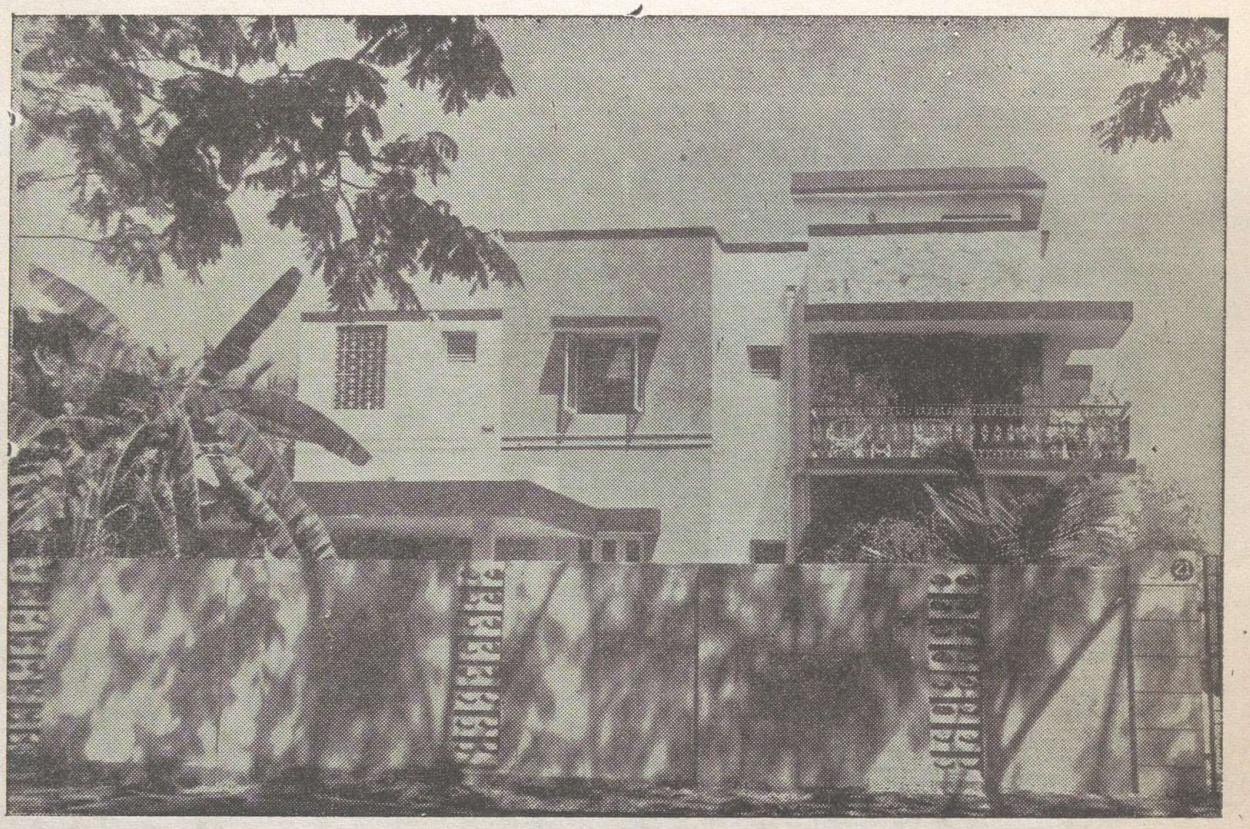

ഭദ്രാസന ആസ്ഥാനം

ചരിത്രം

ആന്ധ്രാ, കർണ്ണാടക, തമിഴ്നാട്, മലയാ, മലേഷ്യ, സിങ്കപ്പൂർ, ആസ്ട്രേലിയ എന്നിവിടങ്ങളിലെ ഇടവകകളും ചേർത്തു് മദ്രാസ് ഭദ്രാസനം രൂപീകരിച്ചു. പ്രഥമ ഭദ്രാസനാധിപനായി സ്നേഹാനോസ് മാർ തേവോദോസ്യോസ് മെത്രാപ്പോലീത്താ ഭരണം നടത്തി. 1979 ജനുവരി ഒന്നുമുതൽ സഖറിയാസ് മാർ ദിവന്നാസ്യോസ് മെത്രാപ്പോലീത്ത ഭരണസാരഥ്യം വഹിക്കുന്നു.

സ്ഥിതിവിവരങ്ങൾ

47 ഇടവകകളുള്ള ഭദ്രാസനത്തിൽ 40 വൈദികരും 3 ശെമ്മാശന്മാരും 4 വൈദികവിദ്യാർത്ഥികളും സഭയിൽ സേവനമനുഷ്ഠിക്കുന്നു.

എല്ലാ ആദ്ധ്യാത്മിക സംഘടനകളും ഭദ്രാസനത്തിൽ ഭംഗിയായി നടക്കുന്നു. മദ്രാസ് മെഡിക്കൽ മിഷൻ, മൈസൂർ ശാന്തിഭവൻ, വെല്ലൂർ സ്നേഹഭവൻ, ബാംഗ്ലൂർ സച്ചീസ് സെൻറർ എന്നിവയും വിവിധ സ്കൂളുകളും ഭദ്രാസനത്തിൽ പ്രവർത്തിക്കുന്നു.

ഫാ. ടി. ടി. ജേക്കബ് ഭദ്രാസന സെക്രട്ടറിയായും ഫാ. റവി. വി. ജോൺ വൈദികസംഘം സെക്രട്ടറിയായും സേവനമനുഷ്ഠിക്കുന്നു.

വിലാസം: J/21, അണ്ണാനഗർ ഈസ്റ്റ്, മദ്രാസ്–600012.
ഫോൺ: 615515, 615540.



നി. വ. ദി. ശ്രീ സഖറിയാസ് മാർ ദിവന്നാസിയോസ് മെത്രാപ്പോലീത്താ

മദ്രാസ് ഭദ്രാസനാധിപൻ

നി. വ. ദി. ശ്രീ സഖറിയാസ് മാർ ദിവന്നാസിയോസ് മെത്രാപ്പോലീത്താ

കുണ്ടറ മുളമൂട്ടിൽ കുടുംബത്തിൽ ശ്രീ ചാണ്ടപ്പിള്ളയുടെയും ശ്രീമതി എലിസബത്തിന്റെയും മകനായി 1924 ആഗസ്റ്റ് 6–ന് ജനിച്ചു. ഹൈസ്കൂൾ വിദ്യാഭ്യാസാനന്തരം തിരുച്ചിറപ്പള്ളി നാഷണൽ കോളജിൽനിന്ന് ബി. എ. യും മദ്രാസ് മെസ്റ്റൺ കോളജിൽ നിന്ന് ബി. എഡും കരസ്ഥമാക്കി.

1940–ൽ പത്തനാപുരം താബോർ ദയറായിൽ അംഗമായി. തോമാ മാർ ദിവന്നാസിയോസിന്റെ ശിക്ഷണത്തിൽ വൈദികാഭ്യസനം നടത്തി. 1945–ൽ ശെമ്മാശപട്ടവും 1951–ൽ കശ്ശീശാപട്ടവും സ്വീകരിച്ചു. തുടർന്ന് തിരുച്ചി സെന്റ് തോമസ്, മധുര സെന്റ് തോമസ്, മദ്രാസ് സെന്റ് തോമസ് എന്നിവിടങ്ങളിൽ വികാരിയായി സേവനമനുഷ്ഠിച്ചു.

1971–ൽ റമ്പാൻസ്ഥാനം സ്വീകരിച്ചു. 1978 മെയ് 15–ന് പഴഞ്ഞിയിൽവച്ചു നടന്ന മെത്രാൻ സ്ഥാനാഭിഷേകത്തിൽവച്ച് പ. ബസ്സേലിയോസ് മാത്തോമ്മാ മാത്യൂസ് പ്രഥമൻ കാതോലിക്കാബാവാ ഇദ്ദേഹത്തെ സഖറിയാസ് മാർ ദിവന്നാസിയോസ് എന്ന നാമധേയത്തിൽ മെത്രാപ്പോലീത്തായായി വാഴിച്ചു. 1979 ജനുവരി 1–ന് മദ്രാസ് ഭദ്രാസനാധിപനായി നിയമിതനായി.

മലങ്കരസഭാമാസിക ചീഫ് എഡിറ്റർ, മദ്രാസ് സർവ്വകലാശാലയുടെ ബോർഡ് ഓഫ് സ്റ്റഡീസ് മെമ്പർ, തൃശ്ശിനാപ്പള്ളി ഹൈസ്കൂൾ ഹെഡ്മാസ്റ്റർ എന്നീ നിലകളിൽ പ്രവർത്തിച്ച ഇദ്ദേഹം ഇപ്പോൾ മദ്രാസ് മെഡിക്കൽ മിഷന്റെ പ്രസിഡൻറായി സേവനമനുഷ്ഠിക്കുന്നു.

റഷ്യ, റുമേനിയ, ബൾഗേറിയ, അമേരിക്ക തുടങ്ങി നിരവധി വിദേശരാജ്യങ്ങൾ സന്ദർശിച്ചിട്ടുണ്ട്. 1976–ൽ പ. കാതോലിക്കാബാവായുടെ നേതൃത്വത്തിൽ സഹോദരീസഭകൾ സന്ദർശിച്ച ഡലിഗേഷനിലെ അംഗമായിരുന്നു.

നാല്പതുവർഷം പത്തനാപുരം മൗണ്ട് താബോർ ആശ്രമാംഗമായിരുന്നു. ഇദ്ദേഹം ധ്യാനഗുരു, എഴുത്തുകാരൻ, സംഘാടകൻ എന്നീ നിലകളിൽ അറിയപ്പെടുന്നു. മദ്രാസ് ഭദ്രാസനത്തിന്റെ ആഭിമുഖ്യത്തിൽ നടത്തുന്ന ദക്ഷിണേന്ത്യയിലെ ഒന്നാംകിട ഹോസ്പിറ്റലായ മദ്രാസ് മെഡിക്കൽ മിഷന്റെ സ്ഥാപനത്തിനു പിന്നിൽ അക്ഷീണം യത്നിച്ച ഇദ്ദേഹം വിവിധങ്ങളായ വിദ്യാഭ്യാസ–സാമൂഹ്യ–ആതുരസേവനരംഗങ്ങളിൽ പുതിയ കർമ്മപദ്ധതികൾ ആവിഷ്കരിച്ച് നടപ്പാക്കുന്നു.

വിലാസം: J / 21 അണ്ണാനഗർ ഈസ്റ്റ്, മദ്രാസ്–600012,
Phone: 615515, 615546.

വെരി. റവ. എ. സി. കോശി കോർ എപ്പിസ്കോപ്പാ

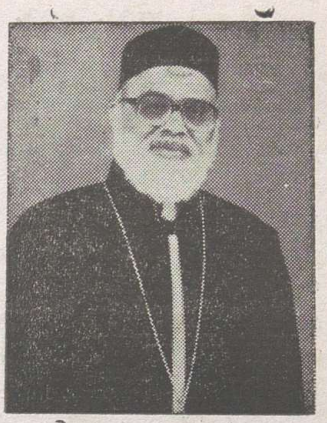

ഓമല്ലൂർ പുത്തൻപീടിക ഇടവകാംഗം. ചെമ്പോത്തറയിൽ ശ്രീ സി. ചെറിയാന്റെ മകൻ. ജനനം: 19–1–1925. ഹൈസ്കൂൾ വിദ്യാഭ്യാസത്തിനു ശേഷം ഓർത്തഡോക്സ് സെമിനാരിയിൽ വൈദികപരിശീലനം നേടി. 2–2–1953–ൽ വിവാഹിതനായി. ഓമല്ലൂർ വിളക്കുവേലിൽ ശ്രീ വി. ജി. കോശിയുടെ മകൾ എലിസബേത്തു് ആണു് സഹധർമ്മിണി. മക്കൾ: അമ്പിളി, ചെറിയാൻ, കുഞ്ഞുമറിയാമ്മ, കോശിക്കുഞ്ഞു്. 1953 മാർച്ചു് 1–നു് വൈദികനായി. ബോംബെ, കൽക്കട്ട, സിംഗപ്പൂർ, കുമരകം, ഹൈദ്രബാദു്, ജലാഹല്ലി തുടങ്ങി 12 ഇടവകകളിൽ സേവനം അനുഷ്ഠിച്ചു. കോട്ടയം ഭദ്രാസന സെക്രട്ടറിയായിരുന്നു. ഇപ്പോൾ സഭാ മാനേജിംഗ് കമ്മറ്റിയംഗമാണു്.

Address: 886. H. A. L. II Stage Indiranagar,
Bangalore 560 038.

റവ. ഡോ. പി. സി. ഈപ്പൻ M. A., Ph. D.

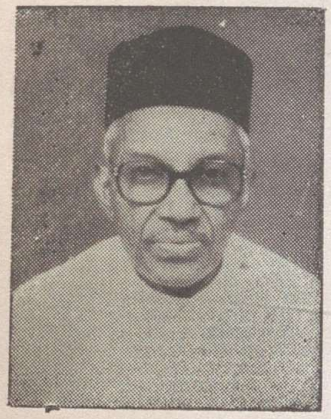

പത്തനംതിട്ട പുത്തൻപീടിക ഇടവകാംഗം. പരേതനായ ശ്രീ പി. ഇ. ചെറിയാന്റെ മകൻ. ജനനം: 1923 ജൂലൈ 24. ആലുവാ ക്രിസ്ത്യൻ കോളജിൽനിന്നും B. A., തിരുവനന്തപുരം യൂണിവേഴ്സിറ്റി കോളജിൽനിന്നും M. A. എന്നീ ബിരുദങ്ങളും ഓർത്തഡോക്സ് സെമിനാരിയിൽനിന്നു വൈദിക പരിശീലനവുംനേടി. ന്യൂയോർക്കു് യൂണിവേഴ്സിറ്റിയിൽനിന്നു Ph. D. യും കൃൻസു് കോളജിൽനിന്നു (U.S.A.) കൗൺസിലിംഗിൽ പ്രത്യേക പരിശീലനവുംനേടി. ന്യൂയോർക്കു് തിയോളജിക്കൽ സെമിനാരിയിൽനിന്നും ദൈവശാസ്ത്രവും പാസ്റ്ററൽ കൗൺസിലിംഗും പരിശീലിച്ചു. വിവാഹിതൻ: 11–11–1951. മാക്കാംകുന്നു് തെങ്ങുംതറചാലിൽ വെ. റവ. റ്റി. സി. ഗീവറുഗീസ്സു് കോർ എപ്പിസ്കോപ്പായുടെ മകൾ സാറാമ്മയാണു് സഹധർമ്മിണി. മക്കൾ: ഡോ. സാറാ മാത്യു (33), മേരി പോത്തൻ (30). 1951 നവംബറിൽ വൈദികനായി. ആലുവാ, തിരുവനന്തപുരം, സെക്കന്ദ്രബാദു്, മൈസൂർ എന്നീ ഇടവകകളിൽ പ്രവർത്തിച്ചിട്ടുണ്ടു്.

Address: 10, Jayalakshmipuram, Mysore 570 012.

റവ. ഫാ. എബ്രഹാം ഉമ്മൻ M. A.



മലേഷ്യാ സെൻറ് മേരീസ് ഇടവകാംഗം. പരേതനായ ശ്രീ വി. എ. ഉമ്മന്റെ മകൻ. 17–9–1960–ൽ ജനിച്ചു. കേരളാ യൂണിവേഴ്സിറ്റിയിൽനിന്നും M. A. ബിരുദം നേടി. ഓർത്തഡോക്സ് സെമിനാരിയിൽ 2 വർഷത്തെ വൈദികപരിശീലനം നേടി. ഇപ്പോൾ ബാംഗ്ലൂർ U. T. C. യിൽ B. D. യ്ക്കു പഠിക്കുന്നു. അവിവാഹിതൻ. 1987 മെയ് 21–നു് വൈദികപട്ടം സ്വീകരിച്ചു. മൂന്നു വർഷം പരുമലയിൽ താമസിച്ചു.

Address: No. 1, Jalan Tunsambanthan Lapan
50470 Kualalumpur, Malaysia.

റവ. ഫാ. ഏബ്രഹാം മാരേട്ട് B. A., G. S. T.

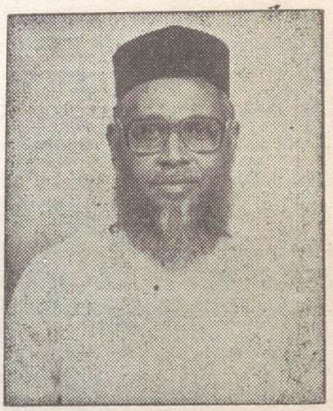

കല്ലൂപ്പാറ സെൻറ് സ്റ്റീഫൻസ് ഇടവകാംഗം. മാരേട്ട് തൈപ്പറമ്പിൽ പരേതനായ എം. സി. ഏബ്രഹാമിൻെറ മകൻ. 1937 ഏപ്രിൽ 6–ാം തീയതി ജനിച്ചു. കേരളാ യൂണിവേഴ്സിറ്റിയിൽനിന്നു B. A. യും ഓർത്തഡോക്സ് സെമിനാരിയിൽനിന്നു G. S. T. യും സമ്പാദിച്ചു. 1967 മെയ് 21-നു് വിവാഹിതനായി. ആറാട്ടുപുഴ, നല്ലൂർ പുത്തൻവീട്ടിൽ പരേതനായ എൻ. സി. ഈപ്പൻെറ മകൾ ശോശാമ്മയാണു് സഹധർമ്മിണി. മക്കൾ: ഷിബു (20), ലിസ (11). 1968 ജൂൺ 3-ാം തീയതി വൈദികപട്ടം സ്വീകരിച്ചു. പുറമറ്റം, മുണ്ടിയപ്പള്ളി, വെണ്ണിക്കുളം, താമ്പരം, മലേഷ്യാ, കോയമ്പത്തൂർ, ജലാഹല്ലി, ബാംഗ്ലൂർ മാർ ഗ്രീഗോറിയോസു് എന്നിവിടങ്ങളിൽ സേവനമനുഷ്ഠിച്ചിട്ടുണ്ടു്.

Address: St. Mary's Orthodox Church, Jalahalli,
Bangalore 560013.

റവ. ഫാ. എം. കെ. കുറിയാക്കോസ് M.A., B.D., M.Th., M.S.(N.Y.)



കോളിയാടി സെൻറ് പീറേഴ്സ് ആൻഡ് സെൻറ് പോൾസ് ഇടവകാംഗമായ ശ്രീ കോരയുടെ മകനായി 15–7–1947–ൽ ജനിച്ചു. കേരളാ യൂണിവേഴ്സിറ്റിയിൽനിന്നു് M. A., വൈദികസെമിനാരിയിൽനിന്നു് G. S T., സെറാമ്പൂർ യൂണിവേഴ്സിറ്റിയിൽനിന്നു് B. D., M. Th. എന്നീ ബിരുദങ്ങളും ന്യൂയോർക്കിൽനിന്നു M. S. ബിരുദവും ആർക്കൈവ്സിൽ ഡിപ്ലോമായും നേടി. 5–5–1975–ൽ വിവാഹിതനായി. മീനങ്ങാടി, നീറനിൽ കുര, ശ്രീ എൻ. വി. വർക്കിയുടെ മകൾ മേരി(ലൈബ്രേറിയൻ)യാണു് സഹധർമ്മിണി. മക്കൾ: അനുപമ (9), മറിയ (5). 31–8–1975–ൽ വൈദികനായി. ബാംഗ്ലൂർ സെൻറ് ജോർജ്, സെൻറ് തോമസ് എന്നീ ഇടവകകളിൽ സേവനമനുഷ്ഠിച്ചു. ചർച്ച് ഹിസ്റ്ററി അസോസിയേഷൻ ഓഫ് ഇൻഡ്യ, ഡോക്യുമെൻേറഷൻ കമ്മിറ്റി കൺവീനർ, ഐ. റ്റി. എൻ. എ. വൈസ് പ്രസിഡൻറ് എന്നീ നിലകളിൽ പ്രവർത്തിച്ചു. ബാംഗ്ലൂർ യു. റ്റി. കോളജ് ലൈബ്രേറിയനായി പ്രവർത്തിക്കുന്നു.

വിലാസം: യു. റ്റി. കോളജ്, ബാംഗ്ലൂർ – 46.

റവ. ഫാ. പി. എം. കുറിയാക്കോസ് G. S. T.

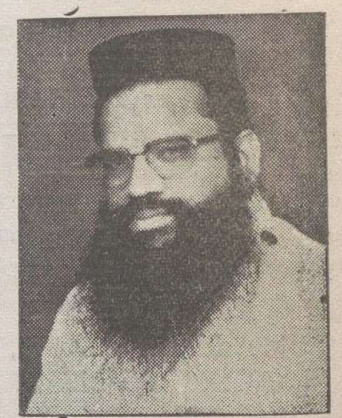

വാകത്താനം സെൻറ് ജോൺസ് ഇടവകാംഗം. പള്ളിക്കപ്പുറമ്പിൽ ശ്രീ മാണി ചെറിയാൻെറ മകൻ. ജനനം: 1934 നവംബർ 1. കോളജ് വിദ്യാഭ്യാസത്തിനുശേഷം ഓർത്തഡോക്സ് സെമിനാരിയിൽനിന്നു് G. S. T. ബിരുദം കരസ്ഥമാക്കി. അവിവാഹിതൻ. 1964 നവംബർ 1–നു് വൈദികനായി. മദ്രാസു്, കോയമ്പത്തൂർ, കല്ലൂട്ട, ഹൈദ്രബാദ്, അബുദാബി, ബാംഗ്ലൂർ തുടങ്ങിയ ഇടവകകളിൽ സേവനമനുഷ്ഠിച്ചിട്ടുണ്ടു്. M. G. M. ഇംഗ്ലീഷ് മീഡിയം സ്കൂൾ പ്രിൻസിപ്പാൾ, N. A. M. സെൻട്രൽ കമ്മിറ്റി മെമ്പർ, മദ്രാസു് ഭദ്രാസന കൗൺസിൽ അംഗം, തടാകം ആശ്രമം ഗവേണിംഗ് ബോർഡു് മെമ്പർ എന്നീ നിലകളിൽ സേവനമനുഷ്ഠിക്കുന്നു.

വിലാസം: സെൻറ് മേരീസ് ഓർത്തഡോക്സ് ചർച്ച്,
ജലാഹല്ലി, ബാംഗ്ലൂർ – 560 013.

റവ. ഫാ. ററി. എം. കുറിയാക്കോസ് B. Com., B. D.

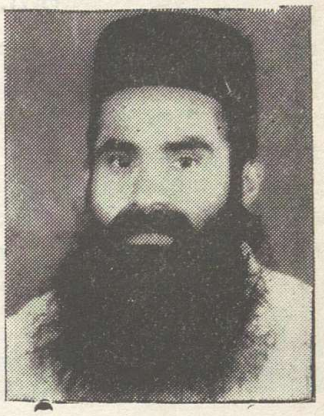

കുഴിമറ്റം ഇടവകാംഗം. പരേതനായ ശ്രീ വർഗീസ് മർക്കോസിന്റെ മകൻ. ജനനം: 1945 നവംബർ 1. കേരളാ യൂണിവേഴ്സിറ്റിയിൽ നിന്ന് B. Com., ഓത്തഡോക്സ് സെമിനാരിയിൽനിന്ന് G. S. T., സെറാമ്പൂർ യൂണിവേഴ്സിറ്റിൽനിന്ന് B. D. എന്നീ ബിരുദങ്ങൾ സമ്പാദിച്ചു. അവിവാഹിതൻ. മൗണ്ട് താബോർ ദയറാംഗം (പത്തനാപുരം). 1985 ഡിസംബർ 4-ാം തീയതി വൈദികപട്ടം സ്വീകരിച്ചു. ബ്രഹ്മവാർ ഇടവകയിൽ സേവന മനുഷ്ഠിക്കുന്നു.

Address: St. Mary's Syrian Church,
Brahmavar P. O., Karnataka 576213.

റവ. ഫാ. കോശി ഫിലിപ്പ്

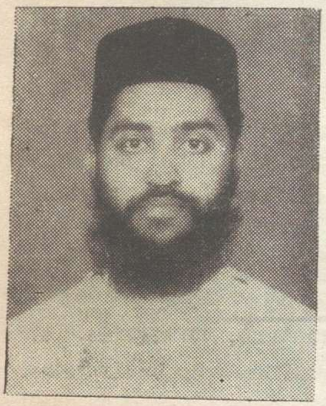

മാക്കാംകുന്ന് സെന്റർ സ്റ്റീഫൻസ് കത്തീഡ്രൽ ഇടവകാംഗം. തെങ്ങുംതറയിൽ ശ്രീ ററി. സി. ഫിലിപ്പോസിന്റെ മകനായി 5-8-1955-ൽ ജനിച്ചു. കോളജ് വിദ്യാഭ്യാസത്തിനുശേഷം ഓത്തഡോക്സ് സെമിനാരിയിൽനിന്ന് വൈദിക പരിശീലനം നേടി. 15-4-1985-ൽ വിവാഹിതനായി. ശ്രീ പി. വി. തോമസിന്റെ മകൾ ആനിയാണ് സഹധർമ്മിണി. മക്കൾ: ബിനു കോശി (3), ബിൻസി (1). 16-5-'85-ൽ വൈദികനായി. മദ്രാസ് ബ്രോഡ്വേ, പാഡി എന്നീ ഇടവകകളിൽ സേവനം അനുഷ്ഠിച്ചിട്ടുണ്ട്. ഇപ്പോൾ സെന്റർ ജോർജ് ഇംഗ്ലീഷ് മീഡിയം സ്കൂൾ പ്രിൻസിപ്പലായി സേവനമനുഷ്ഠിക്കുന്നു.

Address: St. George Orthodox Church,
Padi, Madras – 98.

റവ. ഫാ. പി. എം. ചെറിയാൻ M. A., M. Ed.



ആനിക്കാട് മാർ ഗ്രിഗോറിയോസ് ഇടവകാംഗം. 15-8-1932-ൽ ശ്രീ മാത്യുവിന്റെ മകനായി ജനിച്ചു. കേരളാ യൂണിവേഴ്സിറ്റിയിൽനിന്ന് M.A., M.Ed. എന്നീ ബിരുദങ്ങൾ നേടി. പത്തനാപുരം മൗണ്ട് താബോർ ദയറായിൽനിന്ന് വൈദികപരിശീലനം നേടി. 15-12-1963-ൽ വൈദികനായി. തിരുച്ചിറപ്പള്ളി, മധുര എന്നീ ഇടവകകളിൽ സേവനം അനുഷ്ഠിച്ചിട്ടുണ്ട്. മൗണ്ട് താബോർ ദയറാംഗമാണ്. തിരുച്ചിറപ്പള്ളി പൊന്നയ്യ ഹയർ സെക്കൻഡറി സ്കൂൾ ഹെഡ്മാസ്റ്ററായി സേവനമനുഷ്ഠിക്കുന്നു.

Address: Ponniah Hr. Sec. School, TIRUCHI – 1.

റവ. ഫാ. പി. റ്റി. ചെറിയാൻ



പരേതനായ ശ്രീ പി. സി. തോമസിന്റെ മകനായി 29–7–1930–ൽ ജനിച്ചു. സ്കൂൾ വിദ്യാഭ്യാസത്തിനുശേഷം വൈദികപരിശീലനംനേടി. വിവാഹിതനാണ്. ചിന്നമ്മ ചെറിയാൻ (അദ്ധ്യാപിക) ആണ് സഹധർമ്മിണി. മക്കൾ: ജോതിസ് (23), പ്രകാശ് (21), പ്രതീപ് (19). 30–9–1967–ൽ വൈദികനായി. ഭിലായ് മിഷ്യൻ സെൻറർ, മദ്ധ്യപ്രദേശ് സെൻറ് തോമസ്, ഉത്തരപ്രദേശ് സെൻറ് തോമസ്, അലഹബാദ്, മദ്രാസ് എന്നീ ഇടവകകളിൽ സേവനം അനുഷ്ഠിച്ചിട്ടുണ്ട്.

വിലാസം: സെൻറ് തോമസ് മൗണ്ട്,
സെൻറ് തോമസ് സിറിയൻ ചർച്ച്,
പുഴതിവാക്കം, മദ്രാസ് – 600 091.

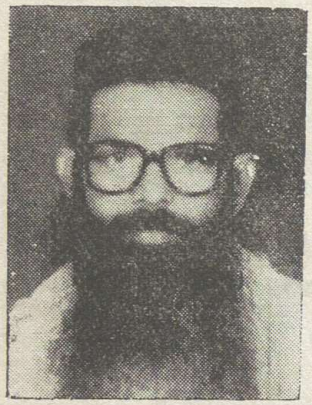

റവ. ഫാ. എ. ജേക്കബ്

നിരണം സെൻറ് മേരീസ് ഇടവകാംഗം. പരുമല, കണ്ടപ്പറമ്പിൽ ശ്രീ ഗീവറുഗീസ് അവിരായുടെ മകനായി 1913–ൽ ജനിച്ചു. വൈദിക വിദ്യാഭ്യാസത്തിനുശേഷം 19–2–1961–ൽ വൈദികനായി. അവിവാഹിതൻ. സാംപിയാടി, മർദല, റെഞ്ചിലാടി, കിയാംപാടി, പാഡി, നെല്ലിയാടി എന്നീ ഇടവകകളിൽ സേവനം അനുഷ്ഠിച്ചിട്ടുണ്ട്.

വിലാസം: കണ്ടപ്പറമ്പിൽ, പരുമല പി. ഒ., മാന്നാർ, തിരുവല്ല.

റവ. ഫാ. എം. കെ. ജേക്കബ് B.D.



തൃക്കോതമംഗലം മാതകശ്ശേരിൽ ശ്രീ റ്റി. പി. കുരുവിളയുടെ പുത്രനായി 5–10–1932–ൽ ജനിച്ചു. സെറാമ്പൂരിൽനിന്നും B. D. ബിരുദം കരസ്ഥമാക്കി. തടാകം സി. എസ്. ആശ്രമാംഗം ആണ്. 13–3–1983–ൽ വൈദികനായി. ആശ്രമത്തിന്റെ ആചാര്യയായി പ്രവർത്തനങ്ങളിൽ വ്യാപൃതനായിരിക്കുന്നു.

വിലാസം: സി. എസ്. ആശ്രമം, തടാകം പി. ഒ., കോയമ്പത്തൂർ.

റവ. ഫാ. ടി. ടി. ജേക്കബ്‌ B. A.

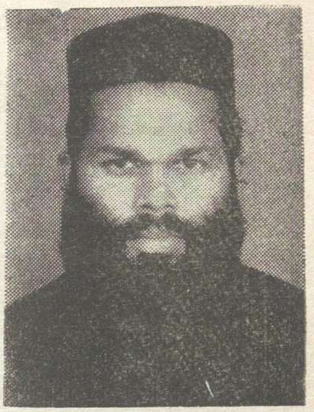

പാലക്കുഴ സെൻറ്‌ ജോൺസ്‌ ഇടവകാംഗം. തോലാനിക്കുന്നിൽ ശ്രീ മത്തായി തോമസിൻെറ മകനായി 28–2–'48–ൽ ജനിച്ചു. ബി. എ. ബിരുദം നേടിയശേഷം ഓതറ സെൻറ്‌ ജോർജ്ജ്‌ ദയറായിൽനിന്നു വൈദികപരിശീലനം നേടി. 1–2–'76–ൽ വിവാഹിതനായി. പരേതനായ ശ്രീ മാത്തൻ കോശിയുടെ മകൾ ലീലാമ്മയാണു സഹധർമ്മിണി. മക്കൾ: ജോഷ്വാ (12), തോമസ്‌ (8). 3–3–'76–ൽ വൈദികനായി. അടൂതല, ആദിച്ചനെല്ലൂർ, വാളകം, നൂറനാട്‌ തുടങ്ങി പത്തിൽപരം ഇടവകകളിൽ സേവനം അനുഷ്ഠിച്ചിട്ടുണ്ട്‌. ഭദ്രാസന സെക്രട്ടറിയായും ഭദ്രാസന വൈദികസംഘം സെക്രട്ടറിയായും പ്രവർത്തിച്ചിട്ടുണ്ട്‌.

വിലാസം: തോലാനിക്കുന്നിൽ, പാലക്കുഴ പി. ഒ.,
കുന്നാട്ടുകുളം.

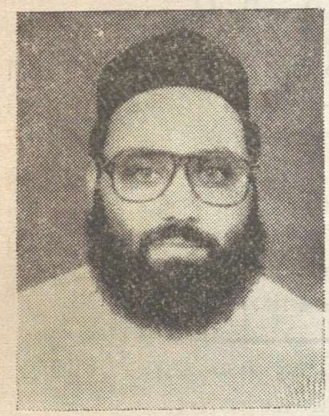

റവ. ഫാ. ജോൺ തച്ചമ്പേരിൽ M. A., B. D.

നിരണം സെൻറ്‌ മേരീസ്‌ ഇടവകാംഗം. തച്ചമ്പേരിൽ ശ്രീ റെറി. സി. വറുഗീസിൻെറ മകൻ. ജനനം: 10–5–'54. മദ്രാസ്‌ എച്ച്‌. ബി. ഐ. യിൽ നിന്നു B Th., സെറാമ്പൂർ യൂണിവേഴ്സിറ്റിയുടെ B. D. എന്നീ ബിരുദങ്ങൾ കരസ്ഥമാക്കി. വിവാഹിതൻ. നിരണം സെൻറ്‌ മേരീസ്‌ ഇടവകയിൽ സൂസനാണു സഹധർമ്മിണി. മക്കൾ: ശൈനോ (4), ശ്രോമോ (1). 23–5–1984–ൽ വൈദികനായി. പാഡി, ഹൈദ്രബാദ്‌ മാർ ഗ്രിഗോറിയോസ്‌, മദ്രാസ്‌ എന്നീ ഇടവകകളിൽ സേവനമനുഷ്ഠിച്ചിട്ടുണ്ട്‌.

Address: St. Thomas Orthodox Church,
Puzhuthivakkam, Madras – 600091.

റവ. ഫാ. ജോൺ തോമസ്‌



ആറാട്ടുപുഴ ഇടവകാംഗം. കുറിക്കാട്ട്‌ ശ്രീ എ. ജെ. തോമസിൻെറ പുത്രനായി 29–7–1936–ൽ ജനിച്ചു. സ്കൂൾ വിദ്യാഭ്യാസത്തിനുശേഷം വൈദികപരിശീലനം നേടി. 23–9–1970–ൽ വിവാഹിതനായി. കരുവാറ കൊച്ചുതുണ്ടിൽ ശ്രീ കെ. എം. വറുഗീസിൻെറ മകൾ മേരിയാണു സഹധർമ്മിണി. മക്കൾ: അനിൽ റെറി. ജോൺ (16), പ്രസാദ്‌ റെറി. ജോൺ (15). 8–5–1983–ൽ വൈദികനായി. മൈസൂർ, ആവഡി സെൻറ്‌ ജോർജ്‌, രാമലിംഗപുരം സെൻറ്‌ ജോർജ്‌, ജലാഹല്ലി, പെരമ്പൂർ, മദ്രാസ്‌ എന്നീ ഇടവകകളിൽ സേവനമനുഷ്ഠിച്ചു. സൺഡേസ്കൂൾ, യൂത്തലീഗ്‌, മർത്തമറിയം സമാജം എന്നിവയുടെ ഓർഗനൈസർ ആണ്‌. ഇപ്പോൾ ബാംഗ്ലൂർ സെൻറ്‌ പീറേഴ്സ്‌ & സെൻറ്‌ പോൾസ്‌ പള്ളിയിൽ പ്രവർത്തിക്കുന്നു.

Address: Hajee Building, M. V. R. Garden, IInd Cross
M. R. Palayam, Bangalore–6.

റവ. ഫാ. ജോർജ് ജേക്കബ് M. A., B. D.

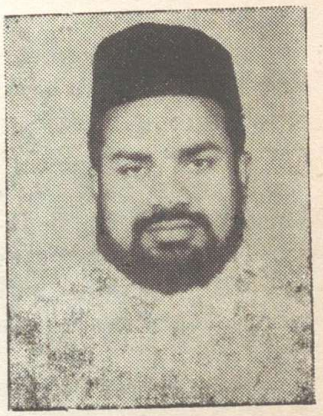

കുത്തമല സെൻറ് മേരീസ് ഇടവകാംഗം. കുമ്പനാട്, കല്ലോടിക്കുഴിയിൽ പീടികയിൽ ശ്രീ പി. ഒ. ജേക്കബിൻെറ പുത്രനായി 2–5–1951–ൽ ജനിച്ചു. കേരളാ സർവ്വകലാശാലയിൽനിന്നു M. A., വൈദികസെമിനാരിയിൽനിന്നു G. S. T., സെറാമ്പൂരിൽനിന്നു B. D. എന്നീ ബിരുദങ്ങളും കരസ്ഥമാക്കി. 20–4–1979–ൽ വിവാഹിതനായി. മെഴുവേലിൽ ശ്രീ എം. എം. സാമുവലിൻെറ പുത്രി സൂസമ്മയാണു സഹധർമ്മിണി. മകൻ: ജേക്കബ് ജോർജ് (7). 29–4–1979–ൽ വൈദികനായി. മദ്രാസ്, ആവഡി, ബാംഗ്ളൂർ സെൻറ് മേരീസ്, മലേഷ്യ എന്നീ ഇടവകകളിൽ സേവനമനുഷ്ഠിച്ചിട്ടുണ്ട്.

വിലാസം: കല്ലോടിക്കുഴിയിൽ പീടികയിൽ, കുമ്പനാട്, കേരളം.

റവ. ഫാ. ജോഷ്വാ ഏബ്രഹാം B. A., B. D.



പരിയാരം സെൻറ് പീറേഴ്സ് ഇടവകാംഗമാണു. പുറത്തിയാട്ട് ശ്രീ പി. സി. ഏബ്രഹാമിൻെറ പുത്രനായി 20–5–1961–ൽ ജനിച്ചു. ഗാന്ധിജി സർവ്വകലാശാലയിൽനിന്നു B. A., ഓർത്തഡോക്സ് സെമിനാരിയിൽനിന്നു G. S. T. സെറാമ്പൂർ യൂണിവേഴ്സിറ്റിയിൽനിന്നു B. D. എന്നീ ബിരുദങ്ങളും കരസ്ഥമാക്കി. 20–5–1987–ൽ വിവാഹിതനായി. ഹൈദ്രബാദ്, വാലുകറിയിൽ ശ്രീ വി. എം. തോമസിൻെറ പുത്രി ഡെയ്സി (നേഴ്സ്) യാണു സഹധർമ്മിണി. 14–6–1987–ൽ വൈദികനായി. ഹൈദ്രബാദ് സെൻറ് ഗ്രീഗോറിയോസ് പള്ളിയിയിൽ പ്രവർത്തിക്കുന്നു.

വിലാസം: പുറത്തിയാട്ട്, പരിയാരം പി. ഒ., കോട്ടയം–680021.
Safilguda, No. 26/15, Chanakyapuri,
Secondrabad–500047.

റവ. ഫാ. വി. സി. ജോസ് B. D.



കർണ്ണാടക റെഞ്ചിലാഡി സെൻറ് മേരീസ് ഇടവകാംഗമാണു. തിരുതട്ടപ്പ് ശ്രീ വി. എം. ചാക്കോ ചെമ്മനത്തിൻെറ പുത്രനായി 22–7–'63–ൽ ജനിച്ചു. കോളജുവിദ്യാഭ്യാസത്തിനുശേഷം വൈദികസെമിനാരിയിൽനിന്നു G. S. T. യും സെറാമ്പൂരിൽനിന്നു B. D. യും കരസ്ഥമാക്കി. വിവാഹിതനാണു. വടപുറം സെൻറ് ജോർജ് ഇടവകാംഗമായ സുധയാണു സഹധർമ്മിണി. 18–6–1988–ൽ വൈദികനായി. ഇപ്പോൾ കുന്നൂർ ഇടവകയിൽ സേവനമനുഷ്ഠിക്കുന്നു.

Address: Thiruthaduppu House, Noojibalthila P. O.,
Kadeba Dt., Karnataka–574221.

റവ. ഫാ. ഡോ. കെ. സി. ജോസഫ് M. A., Th. D.



പുതുവേലി ഇടവകാംഗം. കളത്തിൽ ശ്രീ കെ. വി. സ്കറിയായുടെ പുത്രനായി 12–4–1915–ൽ ജനിച്ചു. മദ്രാസ് സർവ്വകലാശാലയിൽനിന്നു M. A. ബിരുദവും Toronto–യിൽനിന്നു ദൈവശാസ്ത്രത്തിൽ മാസ്റ്റർ ബിരുദവും ഡോക്ടറേറ്റും കരസ്ഥമാക്കി. ആസ്ത്രേലിയായിൽനിന്നും കൗൺസിലിംഗിൽ പോസ്റ്റ്ഗ്രാഡുവേറ്റ് ഡിപ്ലോമായും നേടി. ഔഗേൻ ബാവായിൽനിന്നു വൈദികപരിശീലനം നേടി. 1943–ൽ വിവാഹിതനായി. തൊടുപുഴ, മംഗലത്തിൽ പരേതനായ ശ്രീ എം. വി. പുന്നന്റെ പുത്രി അന്നാ പുന്നൻ ആണ് സഹധർമ്മിണി (അദ്ധ്യാപിക). മക്കൾ: റിബേക്ക (43), സാറ (40), മേരി അമ്മു (33). 6–8–1954–ൽ വൈദികനായി. യു. സി. കോളജ് ചാപ്പൽ, ആഡിസ് അബാബാ, ജനീവ എന്നീ സ്ഥലങ്ങളിൽ സേവനമനുഷ്ഠിച്ചു. സൈക്കോ തെറാപ്പിസ്റ്റ്, കൗൺസിലർ, അദ്ധ്യാപകൻ എന്നീ നിലകളിൽ പ്രവർത്തിക്കുന്നു. W. C. C. യുടെ എക്സിക്യൂട്ടീവ് സെക്രട്ടറിയായി അഞ്ചു വർഷം പ്രവർത്തിച്ചിട്ടുണ്ട്.

വിലാസം: 249, ഇന്ദിരാനഗർ – I Stage,
ബാംഗ്ലൂർ – 38.

റവ. ഫാ. ജോസഫ് തെക്കേക്കര G. S. T.

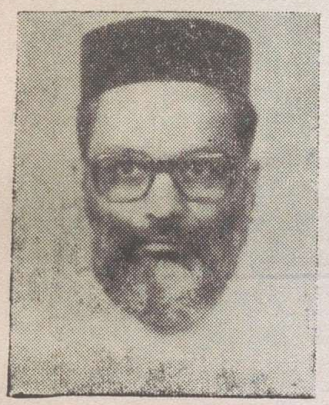

കുന്നംകുളം ആർത്താറ്റ് ഇടവകാംഗമാണ്. തെക്കേക്കര ശ്രീ റവ. ഐ. വർഗ്ഗീസിന്റെ പുത്രനായി 27–6–1938–ൽ ജനിച്ചു. മെക്കാനിക്കൽ എഞ്ചിനീയറിംഗിൽ ഡിപ്ലോമായും വൈദികസെമിനാരിയിൽനിന്നു G. S. T. യും കരസ്ഥമാക്കി. 25–5–1964–ൽ വിവാഹിതനായി. കുന്നംകുളം ചൊവ്വായത്ത് പരേതനായ Dr. A. J. തോമസിന്റെ പുത്രി തങ്കമ്മയാണ് സഹധർമ്മിണി. മക്കൾ: സൂസൻ (22), സിനി സാറാ (13), മറിയ (5). 29–6–1964–ൽ വൈദികനായി. പഴഞ്ഞി, ആലുവാ സെൻറ് മേരീസ്, സെൻറ് ഗ്രീഗോറിയോസ്, മദ്രാസ് സെൻറ് തോമസ് മൗണ്ട്, ബാംഗ്ലൂർ സെൻറ് ഗ്രീഗോറിയോസ്, സിങ്കപ്പൂർ തുടങ്ങിയ പള്ളികളിൽ സേവനമനുഷ്ഠിച്ചിട്ടുണ്ട്. ദേശീയതലത്തിൽ എക്യുമിനിക്കൽ രംഗത്തു പ്രവർത്തിക്കുന്നു. ഇപ്പോൾ മദ്രാസ് സെൻറ് തോമസ് കത്തീഡ്രൽ വികാരിയാണ്.

Address: House No. 173/1, Koramangala,
Sarjarpoor Road, Karnataka.

റവ. ഫാ. ജോസഫ് ജെ. തളിയപ്പറമ്പിൽ B. A., B. D. M. Th.



കാര്യമ്പാടി സെൻറ് ജോർജ്ജ് ഇടവകാംഗം. തളിയപ്പറമ്പിൽ ശ്രീ വറുഗീസ് ജോസഫിന്റെ മകനായി 5–9–1946–ൽ ജനിച്ചു. കാലിക്കട്ട് സർവ്വകലാശാലയിൽനിന്നു B. A., സെറാമ്പൂർ യൂണിവേഴ്സിറ്റിയുടെ B. D., M. Th. എന്നീ ബിരുദങ്ങൾ കരസ്ഥമാക്കി. D. Th. ഗവേഷണം നടത്തുന്നു. 18–3–1980–ൽ വിവാഹിതനായി. സഹധർമ്മിണി ഓതറ പരുമൂട്ടിൽ ശ്രീ പി. വി. തോമസിന്റെ മകൾ ഏലിയാമ്മ (നേഴ്സ്) യാണ്. മക്കൾ: ആൻ (6), ആനന്ദ് (5). 18–10–1980–ൽ വൈദികനായി. കണ്ണൂർ, ബാംഗ്ലൂർ എന്നീ ഇടവകകളിൽ സേവനമനുഷ്ഠിച്ചു. ബാംഗ്ലൂർ U. T. C. യിൽ പബ്ലിക്ക് റിലേഷൻസ് ഓഫീസറാണ്.

വിലാസം: തളിയപ്പറമ്പിൽ, കേണിച്ചിറ പി. ഒ.,
വയനാട് 673596.

റവ. ഫാ. കെ. ഐ. ഫിലിപ്പ് G. S. T.



വയലത്തല മാർ സ്ലീബാ ഇടവകാംഗമായ ശ്രീ കെ. പി. ഐപ്പിന്റെ മകൻ. ജനനം: 20–9–1934. സ്സ്കൂൾവിദ്യാഭ്യാസത്തിനുശേഷം വൈദികസെമിനാരിയിൽനിന്നു് G. S. T. ബിരുദം കരസ്ഥമാക്കി. പുതുപ്പാടി സെൻറ് പോൾസ് ആശ്രമാംഗം. 23–6–1962–ൽ വൈദികനായി. മാവേലിക്കര, ഭിലായ്, പുതുപ്പാടി, മാവൂർ തുടങ്ങി 10–ൽപരം ഇടവകകളിൽ സേവനമനുഷ്ഠിച്ചു. പുതുപ്പാടി സെൻറ് പോൾസ് ആശ്രമം മാനേജർ, ആന്ധ്ര സൈക്ലോൺ റിലീഫ് വർക്ക് ഫീൽഡ് ഓഫീസർ, മലങ്കര ഓർത്തഡോക്സ് മിഷൻ ബോർഡ് മെമ്പർ എന്നീ നിലകളിൽ പ്രവർത്തിച്ചു. യാച്ചാരം സെൻറ് ഗ്രീഗോറിയോസ് ബാലഗ്രാം ഡയറക്ടറായി പ്രവർത്തിക്കുന്നു.

വിലാസം: ഗ്രീഗോറിയോസ് ബാലഗ്രാം, യാച്ചാരം പി. ഒ.,
(Via) ഇബ്രാഹിം പട്ടണം, ആർ. ആർ. ഡിസ്ട്രിക്ട്,
എ. പി. – 501509.

റവ. ഫാ. പി. സി. ഫിലിപ്പ് B. Sc., B. D.

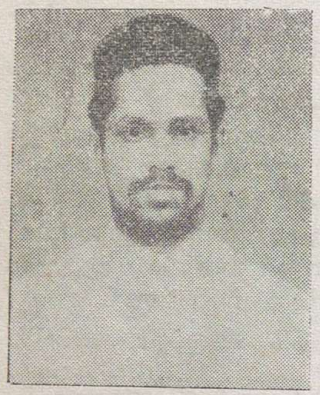

ബാംഗ്ലൂർ സെൻറ് ഗ്രിഗോറിയോസ് ഇടവകാംഗം. പരേതനായ ശ്രീ പി. എ. ചാണ്ടിയുടെ മകനായി 7–9–1956–ൽ ജനിച്ചു. ബാംഗ്ലൂരിൽനിന്നു് B. A., ഓർത്തഡോക്സ് സെമിനാരിയിൽനിന്നു് G. S. T. സെറാമ്പൂർ യൂണിവേഴ്സിറ്റിയിൽനിന്നു് B. D. എന്നീ ബിരുദങ്ങൾ നേടി. 28–8–1983–ൽ വിവാഹിതനായി. പരേതനായ ശ്രീ എം. ഐ. ചാക്കോയുടെ മകൾ ആനിയാണു് സഹധർമ്മിണി. മക്കൾ: അലക്സാണ്ടർ (4), സാറാ (1). 1–1–1984–ൽ വൈദികനായി. വെല്ലൂർ സെൻറ് ലൂക്സ് ഇടവകയിൽ സേവനം അനുഷ്ഠിക്കുന്നു.

Address: No. 7. 10th A' Cross, Anapalayam,
Adugodi P. O., Bangalore-560030.

റവ. ഫാ. സി. എം. ഫീലിപ്പോസ് M. A.

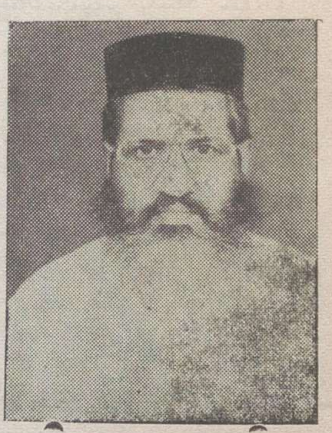

പുത്തൻകാവു് സെൻറ് മേരീസ് ഇടവകാംഗം. ചക്കാലയിൽ പരേതനായ ശ്രീ സി. വി. മത്തായിയുടെ മകൻ. 16–8–1932–ൽ ജനിച്ചു. കേരളാ യൂണിവേഴ്സിറ്റിയിൽനിന്നു് എം. എ. ബിരുദം നേടി. കോട്ടയം സെമിനാരിയിൽനിന്നു് വൈദികപരിശീലനം നേടി. അവിവാഹിതൻ. 15–5–'58-ൽ വൈദികനായി. പള്ളിക്കര, തലവടി, വീയപുരം, വെള്ളൂർ, ഭിലായ്, വിശാഖപട്ടണം തുടങ്ങി പത്തിൽപരം ഇടവകകളിൽ സേവനമനുഷ്ഠിച്ചിട്ടുണ്ടു്.

വിലാസം: ചക്കാലയിൽ, പുത്തൻകാവു്, ചെങ്ങന്നൂർ.

റവ. ഫാ. ഫിലിപ്പ് ചെമ്പോത്തറ



അയിരൂർ ഇടവകാംഗം. ചെമ്പോത്തറ വെരി. റവ. ഫിലിപ്പോസ് കോർ എപ്പിസ്കോപ്പായുടെ മകനായി 23–7–1928–ൽ ജനിച്ചു. സ്കൂൾ വിദ്യാഭ്യാസത്തിനുശേഷം ആലുവാ തുക്കുന്നത്തു സെമിനാരി, ചിങ്ങവനം മാർ അപ്രേം സെമിനാരി എന്നിവിടങ്ങളിൽനിന്നു് വൈദികപരിശീലനം നേടി. 2–2–1959–ൽ വിവാഹിതനായി. തിരുവല്ല, കോടിയാട്ടു് ശ്രീ വറുഗീസ് ചാക്കോയുടെ മകൾ ആനിയാണു് സഹധർമ്മിണി. മക്കൾ: ഷിനോ (29), സോമി (17). 28–2–1959–ൽ വൈദികനായി. ബോംബെ, കായംകുളം, അയിരൂർ, മദ്രാസ് എന്നീ ഇടവകകളിൽ സേവനം അനുഷ്ഠിച്ചു.

Address: Mar Gregorios OSC,
104, Bharatmatha Street,
East Tambram, Madras – 59.

റവ. ഫാ. വി. സി. മാണി

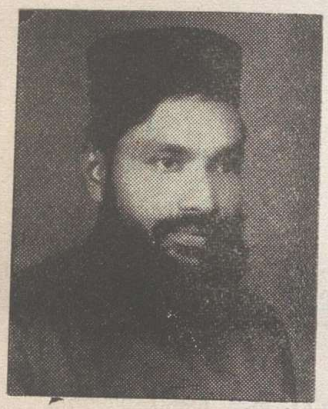

രഞ്ജിലാഡി സെൻറ് മേരീസ് ഇടവകാംഗം. നൂജിബാൽത്തില തിരുതട്ടുപുവീട്ടിൽ ശ്രീ വി. എം. ചാക്കോയുടെ പുത്രനായി 2–8–1946–ൽ ജനിച്ചു. സ്കൂൾ വിദ്യാഭ്യാസത്തിനുശേഷം വൈദികപരിശീലനംനേടി. 9-2-1969-ൽ വിവാഹിതനായി. നൂജിബാൽത്തില തടത്തിൽ പരേതനായ ശ്രീ ചാക്കോയുടെ മകൾ ഏലിയാമ്മയാണു് സഹധർമ്മിണി. മക്കൾ: ജെയിസി (17), ജെയിംസ് (15), ജെജിസ് (13). 8–5–1983–ൽ വൈദികനായി. ബാംഗ്ലൂർ, മേട്ടുപ്പാളയം എന്നീ ഇടവകകളിൽ സേവനമനുഷ്ഠിച്ചിട്ടുണ്ടു്. ഇപ്പോൾ ആൻഡമാൻസ് ഇടവക വികാരിയാണു്.

വിലാസം: തിരുതട്ടുപ്പ് വീട്, നൂജിബാൽത്തില പി. ഒ.,
പുറൂർ, സൗത്തു് കാനറ, കർണ്ണാടക.

റവ. ഫാ. വി. മാത്യു



ചെങ്ങന്നൂർ ഇടവകാംഗം. ആല, മണലിൽ ശ്രീ സി. എം. വറുഗീസിൻറെ പുത്രനായി 5–11–1932–ൽ ജനിച്ചു. സ്കൂൾ വിദ്യാഭ്യാസത്തിനുശേഷം മഞ്ഞനിക്കര ദയറായിൽനിന്നു് വൈദികപരിശീലനം നേടി. 21–4–1961–ൽ വിവാഹിതനായി. മുടയ്ക്കമണ്ണിൽ ശ്രീ എം. കെ. സ്കറിയായുടെ മകൾ രമണിക്കുട്ടിയാണു് സഹധർമ്മിണി(അദ്ധ്യാപിക). മക്കൾ: ഷാജി (23), ഷേർലി (21), ഷാൻറി (17). 2–5–1963–ൽ വൈദികനായി. മേട്ടുപ്പാളയം, ഊറോഡു്, സേലം തുടങ്ങിയ ഇടവകകളിൽ സേവനമനുഷ്ഠിച്ചിട്ടുണ്ടു്.

Address: B. K. Compound, Someshwer,
Kottekar P. O., Mangalore.

റവ. ഫാ. വി. ഐ. മാത്യൂസ് M. A.



പാത്താവു് സെൻറ് ജോർജ്ജു് ഇടവകാംഗം. മാണിക്കലം വലിയപറമ്പിൽ ശ്രീ വി. ഐ. ഐസക്കിൻെറ മകനായി 1–9–1931–ൽ ജനിച്ചു. M. A. ബിരുദധാരിയാണു്. പരുമല സെമിനാരിയിൽനിന്നു് വൈദികപരിശീലനം നേടി. 23–4–1956–ൽ വിവാഹിതനായി. മുളക്കുഴ പാങ്കാവിൽ ശ്രീ കോരുതു് മാത്യുവിൻെറ മകൾ അച്ചാമ്മ മാത്യുവാണു് സഹധർമ്മിണി. (റിട്ട. അദ്ധ്യാപിക). മക്കൾ: ഡോ. രഞ്ജി (30), ഡോ. രാജി (26). 16–1–1961–ൽ വൈദികനായി. ചുങ്കത്തറ, ഇടക്കര, പനമണ്ണ, കണ്ണൂർ, പാത്താവു്, ഇച്ചിലം പാടി തുടങ്ങി 12–ൽ പരം ഇടവകകളിൽ സേവനമനുഷ്ഠിച്ചിട്ടുണ്ടു്.

വിലാസം: വലിയപറമ്പിൽ മാണിക്കലം, ബല്ലു്യ പി. ഒ.,
കടബാ, ദക്ഷിണ കന്നട 574221.

റവ. ഫാ. വറുഗീസു് ജോൺ B. D.



കൊട്ടാരക്കര പടിഞ്ഞാറെത്തെരുവു് സെൻറ് ജോർജ്ജു് ഇടവകാംഗം. കിഴക്കേത്തെരുവു് പുത്തൻ വീട്ടിൽ ശ്രീ കോരുതു് ജോണിൻെറ പുത്രനായി 21–9–1953–ൽ ജനിച്ചു. കോളജു് വിദ്യാഭ്യാസാനന്തരം വൈദിക സെമിനാരിയിൽ നിന്നു് G. S. T. യും സെറാമ്പൂർ യൂണിവേഴ്സിറ്റിയിൽനിന്നു് B. D. യും കരസ്ഥമാക്കി. 23–5–1983–ൽ വിവാഹിതനായി. പുലമൺ പൊയ്കയിൽ വീട്ടിൽ ശ്രീ കെ. എം. ശമുവേലിൻെറ മകൾ എൽസിയാണു് സഹധർമ്മിണി (നേഴ്സു്). മക്കൾ: റോബിൻ (4), എലിസബേത്തു് (1). 10–7–1983–ൽ വൈദികനായി. മദ്രാസു്, അമ്പത്തൂർ എന്നീ ഇടവകകളിൽ സേവനം അനുഷ്ഠിച്ചിട്ടുണ്ടു്.

വിലാസം: പുത്തൻവീടു്, കിഴക്കേത്തെരുവു് പി. ഒ., കൊട്ടാരക്കര.

റവ. ഫാ. വർഗീസു് വാലയിൽ B. A.

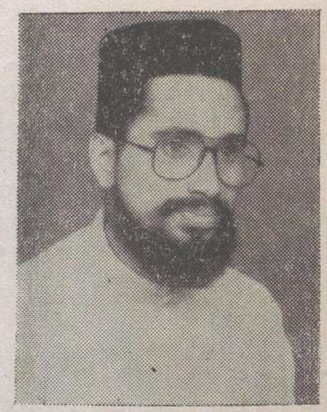

കരിപ്പക്കുന്നു് മാർ ബസേലിയോസു് ഇടവകാംഗം. വാലയിൽ, പരേതനായ ശ്രീ വി. വി. പൗലൂസിൻെറ പുത്രൻ. ജനനം: 14–4–1956. കേരളാ യൂണിവേഴ്സിറ്റിയിൽനിന്നു് B. A. ബിരുദം കരസ്ഥമാക്കി. 27–7–1981–ൽ വിവാഹിതനായി. സഹധർമ്മിണി, നരിയാപുരം, പറത്തക്കാട്ടു് കിഴക്കേതിൽ പരേതനായ ശ്രീ പാപ്പിയുടെ മകൾ ഗ്രേസി (അദ്ധ്യാപിക). മക്കൾ: ബേസിൻ (4), ബ്ലെസി (1). 31–10–1981–ൽ വൈദികനായി. മദ്രാസു്, രാമലിംഗപുരം, താമ്പരം എന്നീ ഇടവകകളിൽ സേവനമനുഷ്ഠിച്ചു. ഭദ്രാസന ഓഫീസു് സെക്രട്ടറിയായി പ്രവർത്തിച്ചു.

Address: 189 / 4 Nalanda Florts, 4th Avenue,
Anna Nagar West, Madras - 600040.

റവ. ഫാ. സാമുവേൽ ഇസ്രായേൽ

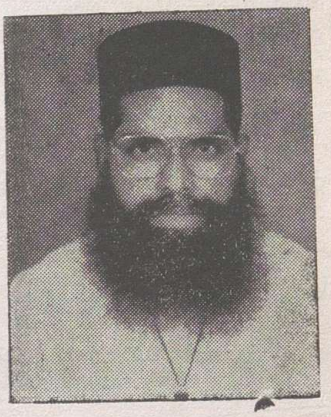

വളഞ്ഞവട്ടം സെൻറ് മേരീസ് ഇടവകാംഗമായ ശ്രീ വറുഗീസിന്റെ പുത്രൻ. ജനനം: 1–9–1942. സ്കൂൾവിദ്യാഭ്യാസത്തിനുശേഷം വൈദികപരിശീലനം നേടി. പത്തനാപുരം മൗണ്ട് താബോർ ദയറാംഗം. 2–12–1976–ൽ വൈദികനായി. മധുര സെൻറ് തോമസ്, നെയ്വേലി, തിരുച്ചിറപ്പള്ളി എന്നീ ഇടവകകളിൽ സേവനമനുഷ്ഠിച്ചു. തിരുച്ചിറപ്പള്ളി, പൊന്നയ്യാ സെക്കൻഡറിസ്കൂൾ അദ്ധ്യാപകനായി പ്രവർത്തിക്കുന്നു.

വിലാസം: മൗണ്ട് താബോർ ആശ്രമം, പത്തനാപുരം.

റവ. ഫാ. ഡോ. വി. സി. സാമുവേൽ M. A., B. D., S. T. M., Ph. D.

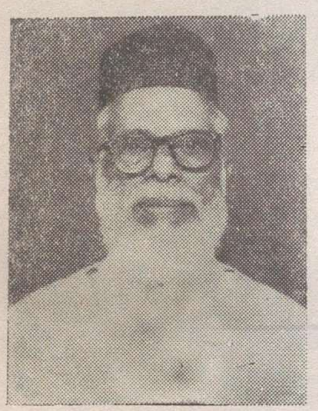

ഓമല്ലൂർ സെൻറ് തോമസ് വലിയപള്ളി ഇടവകാംഗം. പരേതനായ ശ്രീ ഇ. ഐ. ചെറിയാന്റെ മകൻ. ജനനം: 6–4–1912. ട്രാവൻകൂർ യൂണിവേഴ്സിറ്റിയിൽനിന്നു B. A., മദ്രാസ് യൂണിവേഴ്സിറ്റിയിൽനിന്നു M. A., സെറാമ്പൂർ യൂണിവേഴ്സിറ്റിയിൽനിന്നു B.D., ന്യൂയോർക്കിൽനിന്നു S.T.M., യേൽ (Yale) യൂണിവേഴ്സിറ്റിയിൽനിന്നു Ph. D., എന്നീ ബിരുദങ്ങൾ കരസ്ഥമാക്കി. ഷിക്കാഗോ യൂണിവേഴ്സിറ്റിയിൽ ദൈവശാസ്ത്രത്തിൽ ഗവേഷണം നടത്തി. 3–5–1953–ൽ വിവാഹിതനായി. സഹധർമ്മിണി, കോട്ടയം എറികാട് ചെറുശ്ശേരിൽ പരേതനായ ശ്രീ പോളിന്റെ മകൾ പരേതയായ കുഞ്ഞമ്മ. മകൻ: സഖറിയ (35). 12–12–1937–ൽ വൈദികനായി. ചെങ്ങളം, അഡീസ് അബാബ, ബാംഗ്ലൂർ തുടങ്ങി 13–ൽപരം ഇടവകകളിൽ സേവനമനുഷ്ഠിച്ചു. ഡബ്ല്യു. സി. സി. ഫെയ്ത്ത് ആൻഡ് ഓർഡർ കമ്മീഷൻ മെമ്പർ, ചർച്ച് ഹിസ്റ്ററി ഓഫ് ഇൻഡ്യയുടെ എഡിറ്റോറിയൽ ബോർഡ് മെമ്പർ, വിവിധ വിദേശ യൂണിവേഴ്സിറ്റികളുടെ വിസിറ്റിംഗ് പ്രൊഫസർ എന്നീ നിലകളിൽ പ്രവർത്തിച്ചു. വൈദികസെമിനാരി ഡീൻ, പ്രൊഫസർ എന്നീ നിലകളിൽ സേവനമനുഷ്ഠിക്കുന്നു.

വിലാസം: ലക്ഷ്മിപുര, രാമോഹളി പി. ഒ., ബാംഗ്ലൂർ–560060.

റവ. ഫാ. പി. കെ. സ്കറിയാ B. A., D. M. S., B. Th.

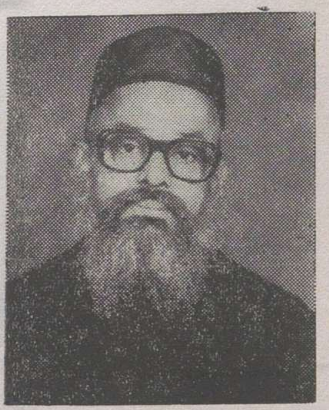

കോന്നി ആമക്കുന്ന് സെൻറ് ഗ്രിഗോറിയോസ് ഇടവകാംഗം. പുന്നൂരേത്ത് ശ്രീ കൊച്ചുകോശിയുടെ പുത്രൻ. ജനനം: 24–4–1928. കേരളാ യൂണിവേഴ്സിറ്റിയിൽനിന്നു B. A., കൽക്കട്ടാ ഹോമിയോപ്പതിക് കോളജിൽനിന്നു D. M. S., മെൽബോൺ യൂണൈറ്റഡ് ഫാക്കൽറ്റി ഓഫ് തിയോളജിയിൽനിന്നു B. Th. എന്നീ ബിരുദങ്ങൾ കരസ്ഥമാക്കി. അവിവാഹിതൻ. 14–2–1954–ൽ വൈദികനായി. സൗത്ത് കാനറ, ഭോപ്പാൽ, ബാരക്പൂർ, റാഞ്ചി നഗർ, ദുർഗാപ്പൂർ, ആസ്ട്രേലിയ തുടങ്ങി 18–ൽപരം ഇടവകകളിൽ സേവനമനുഷ്ഠിച്ചു. വിവിധ കമ്മീഷനുകളിൽ മെമ്പറായി പ്രവർത്തിച്ചു. ഹോമിയോപ്പതി ഡോക്ടറായി പ്രവർത്തിക്കുന്നു.

Address: 73 Lt. George St.
Fitzroy, Melbourne, Victoria, Australia.

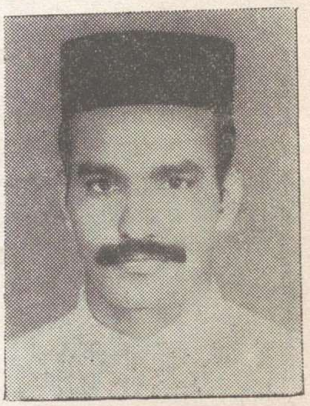

ഡീക്കൻ ജോൺസ് ഈപ്പൻ G. S. T.

പത്തിച്ചിറ, സെൻറ് ജോൺസ് ഇടവകാംഗം. 29–4–1962–ൽ മൂലപ്പറമ്പിൽ ശ്രീ വൈ. ഈപ്പന്റെ മകനായി ജനിച്ചു. കോളജ് വിദ്യാഭ്യാസാനന്തരം ഓത്തഡോക്സ് വൈദിക സെമിനാരിയിൽനിന്ന് G. S. T. ബിരുദം നേടി. 27–3–1988–ൽ ശെമ്മാശുപട്ടം സ്വീകരിച്ചു. ഇപ്പോൾ നിയമപഠനം (L.L.B.) നടത്തുന്നു.

വിലാസം: മൂലപ്പറമ്പിൽ, മറ്റം നോർത്ത്, മാവേലിക്കര – 3.



ശ്രീ എം. കെ. കുര്യൻ B. A.

ആറാട്ടുപുഴ സെൻറ് മേരീസ് ഇടവകാംഗം. 8–6–1964–ൽ മാലേത്തു് ശ്രീ എം. വി. കുര്യന്റെ മകനായി ജനിച്ചു. കേരളാ യൂണിവേഴ്സിറ്റിയിൽനിന്ന് B. A. ബിരുദം നേടി. ഇപ്പോൾ ഓത്തഡോക്സ് സെമിനാരി വിദ്യാർത്ഥിയാണ്.

വിലാസം: മാലേത്തു്, ആറാട്ടുപുഴ പി. ഒ.,
പുത്തൻകാവ്, ചെങ്ങന്നൂർ.

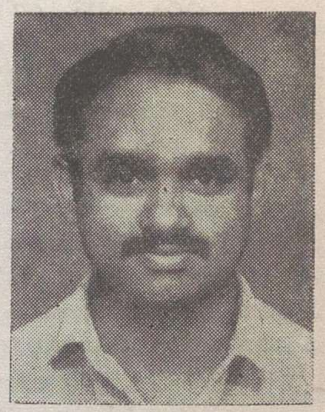

ശ്രീ ജോൺ വറുഗീസ്

പുന്നല സെൻറ് മേരീസ് ഇടവകാംഗം. മുടയ്ക്കമണ്ണിൽ ശ്രീ റ്റി. കെ. വറുഗീസിന്റെ മകനായി 28–5–1963–ൽ ജനിച്ചു. അഞ്ചു വർഷത്തെ കോളജു വിദ്യാഭ്യാസത്തിനുശേഷം ഇപ്പോൾ വൈദികസെമിനാരി വിദ്യാർത്ഥിയാണ്.

വിലാസം: മുടയ്ക്കമണ്ണിൽ, പുന്നല,
പിറവന്തൂർ പി. ഒ., കൊല്ലം.

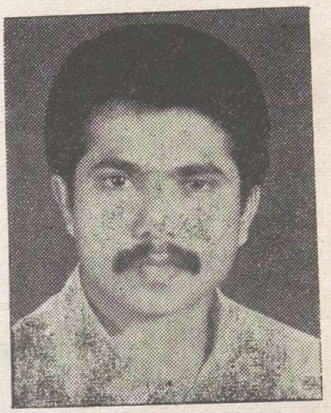

ശ്രീ ഫിലിപ്പ് ഏബ്രഹാം B. Sc.

തിരുവോട്ടിയൂർ (മദ്രാസ്) സെൻറ് മേരീസ് ഇടവകാംഗം. 77, കാമരാജ് നഗറിൽ ശ്രീ കെ. പി. ഏബ്രഹാമിൻെറ മകനായി 2–4–1963–ൽ ജനിച്ചു. മദ്രാസ് യൂണിവേഴ്സിറ്റിയിൽനിന്നു B. Sc. ബിരുദം നേടി. ഇപ്പോൾ ഓർത്തഡോക്സ് സെമിനാരി വിദ്യാർത്ഥിയാണ്.

വിലാസം: 77, കാമരാജ് നഗർ, എർണാവൂർ,
എണ്ണൂർ പി. ഒ., മദ്രാസ് – 600 057.

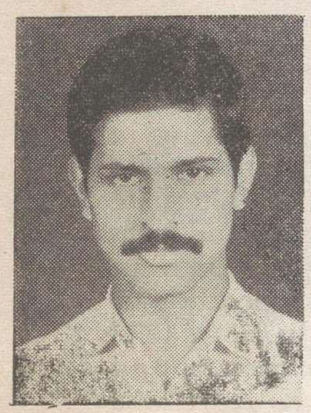

ശ്രീ ജി. എം. സ്കറിയാ B. Com.

സാമ്പിയാടി (കർണ്ണാടക) സെൻറ് മേരീസ് ഇടവകാംഗം. ശ്രീ എം. വി. മത്തായിയുടെ മകനായി 1–6–1965–ൽ ജനിച്ചു. കർണ്ണാടക യൂണിവേഴ്സിറ്റിയിൽനിന്നു B. Com. ബിരുദം നേടി. ഇപ്പോൾ ഓത്തഡോക്സ് സെമിനാരി വിദ്യാർത്ഥിയാണ്.

Address: Guthu House, Shibaje P. O.,
Belthangady DA – KA.

St. Kuriakose Orthodox Syrian Church Melpadom

(Niranam Diocese)

This Church was founded in 1905 by H. G. Pulikkottil Joseph Mar Dionasius. The parish has now a membership of 205 families, and it runs St. Kuriakose U. P. School under its management. All the spiritual movements are actively working here.

It is a rare blessing that the holy relics of St. Kuriakose, the great holy martyr could be installed under the main holy altar of this church by Pulikkottil Thirumeni.

Fr. George Panackamattom is the present vicar. The managing committee members are Mr. Jacob Iype (Treasurer), Gheevarghese koshy (secretary), Varkey Varghese, Mathen Mammen, Varghese Mathachen, T. S. John, Abraham Jacob, M. A. Varghese, M. O. Oommen, P. I. Abraham, John Philip, K. Joseph Chacko, Mathew Varghese, V. G. George, P. E. Chacko (auditor) and Jacob Joseph (auditor).

Address: Melpadom – 689627.



St. Thomas Orthodox Syrian Church Bangalore

(Madras Diocese)

This parish emerged in 1982 from Mar Gregorios church in Bangalore for better convenience to participate in the worship for the families living in the eastern part of Bangalore city. In its beginning stage Holy Qurbana was celebrated in the chapel of Sevanilayam convent at Cooke town on alternate sundays by Rev. Dr. V. C. Samuel. A building committee drawnup from members of Mar Gregorios Church initiated the project of building a permanent church and it was completed within a short time by the generous co-operation of all its well wishers. The first Holy Qurbana was celebrated on July 3rd 1982 jointly by Very Rev. A. C. Koshy Cor Episcopa, Rev. Dr. V. C. Samuel and Rev. Fr. Joseph Thekkekara. On 15th August 1982 Rev. Fr. M. K. Kuriakose was appointed as vicar of the independent parish. The church was formally consecrated and dedicated to St. Thomas by H. G. Zacharias Mar Dionysius, Metropolitan of Madras Diocese on 19th December 1982.

The church was started with only 40 members and has now 150 members. The spiritual organizations, i. e. sunday school, St. Mary's league, Youth league and MGOCSM are active in their christian witnessing in the society. A medical centre giving free aid to weaker sections, a good library and the regular publication of the Magazine are the outstanding achievements of the Youth league.

A parish hall and a parsonage were constructed in 1988. The construction cost of the parish hall was met by Mr. K. C. Abraham, a veteran aviation pilot, and was dedicated to the memory of his wife, late Dr. Mrs. Ammu Abraham. The funds required for the parsonage were contributed by the other members of the parish.

Rev. Fr. P. M. Kuriakose, who succeeded Rev. Fr. M. K. Kuriakose as vicar, has already left after a short stay of 3 months. The present vicar Rev. Fr. Abraham Marett who has just arrived will be here for the coming few years. Rev. Fr. T. J. Joseph and Rev. Fr. V. C. Mani are also the former vicars of this church.

ബോംബെ ഭദ്രാസനം



ഭദ്രാസന ആസ്ഥാനം

ചരിത്രം

അഭിവന്ദ്യ അലക്സിയോസ് മാർ തേവോദോസിയോസ്, മാത്യൂസ് മാർ അത്താനാസിയോസ് (പ. ബസ്സേലിയോസ് മാത്തോമ്മാ മാത്യൂസ് പ്രഥമൻ കാതോലിക്കാബാവാ) എന്നിവരുടെ പരിശ്രമ ഫലമായി വളർന്നുവന്ന ബാഹ്യകേരളഭദ്രാസനത്തെ 1976–ൽ വിഭജിച്ച് ബോംബെ ഭദ്രാസനം രൂപീകരിച്ചു. പ്രഥമ ഭദ്രാസനാധിപനായി ഡോ. തോമസ് മാർ മക്കാറിയോസ് മെത്രാപ്പോലീത്താ ഭരണം നടത്തി. 1979–മുതൽ ഡോ. ഫിലിപ്പോസ് മാർ തെയോഫിലോസ് മെത്രാപ്പോലീത്താ ഭരണസാരഥ്യം വഹിക്കുന്നു.

സ്ഥിതിവിവരങ്ങൾ

മഹാരാഷ്ട്ര, ഗോവ, ഗുജറാത്ത്, ബഹറിൻ, ദോഹ, സൗദിഅറേബ്യ എന്നിവിടങ്ങളിലെ 42 ഇടവകകളിലായി 32 വൈദികരും 2 ശെമ്മാശന്മാരും 2 വൈദികവിദ്യാർത്ഥികളും സേവനമനുഷ്ഠിക്കുന്നു. വാഷി കടൽത്തീരത്ത് സ്ഥിതിചെയ്യുന്ന ഭദ്രാസനകേന്ദ്രത്തിന്റെ ഉദ്ഘാടനം 1989 ഫെബ്രുവരി 5–ന് നടത്തി. മെത്രാപ്പോലീത്തായുടെ വസതി, കോൺഫ്രൻസ് ഹാൾ, അതിഥിമന്ദിരം, ഭദ്രാസന സെക്രട്ടറിയേറ്റ്, റിക്രിയേഷൻ ലോബി, ആത്മീയസംഘടനകളുടെ ഓഫീസ് തുടങ്ങിയവ ഭദ്രാസന കേന്ദ്രത്തിൽ ഉൾപ്പെടുന്നു. 14 ദേവാലയങ്ങളും ബോംബെ നഗരത്തിൽ സ്ഥിതിചെയ്യുന്നു.

എല്ലാ ആദ്ധ്യാത്മിക സംഘടനകളും ഭദ്രാസന, യൂണിറ്റ് തലത്തിൽ ഭംഗിയായി നടക്കുന്നു. ഫാ. ലാസറസ് ഒ. ഐ. സി. ഭദ്രാസന സെക്രട്ടറിയായും ഫാ. പി. ജെ. ജെയിംസ് വൈദികസംഘം സെക്രട്ടറിയായും സേവനമനുഷ്ഠിക്കുന്നു.

വിലാസം: ഓർത്തഡോക്സ് ചർച്ച് സെന്റർ,
ജൂഹു നഗർ, സെക്ടർ 10 A, വാഷി, ന്യൂ ബോംബെ,
ഫോൺ: (022) 5510101.

റവ. ഫാ. എം. റ്റി. ഈശോ M. A., G. S. T.

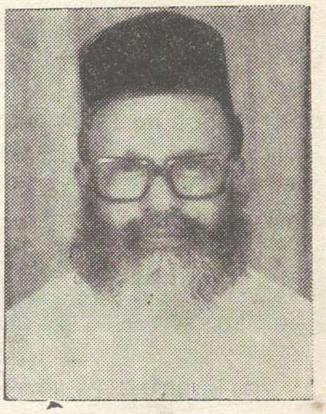

കരിമ്പനാംകുഴി സെൻറ് മേരീസ് ഇടവകാംഗം. ചെറുകുളഞ്ഞി പുത്തൻ വീട്ടിൽ ശ്രീ പി. റ്റി. തോമസിൻെറ പുത്രനായി 28–8–1926–ൽ ജനിച്ചു. കേരളാ യൂണിവേഴ്സിറ്റിയിൽനിന്നു M. A. ബിരുദവും വൈദികസെമിനാരിയിൽനിന്നു G. S. T. യും കരസ്ഥമാക്കി. 7–2–1949–ൽ വിവാഹിതനായി. റാന്നി താന്നിമൂട്ടിൽ പരേതനായ ശ്രീ ടി. ടി. ഫീലിപ്പോസിൻെറ മകൾ മറിയാമ്മയാണു സഹധർമ്മിണി. മക്കൾ: ഓമന, ഡെയ്സി, രമണി, തോമസ്. 14–4–1959–ൽ വൈദികനായി. ദാദർ, സെക്കൻഡ്രബാദ്, മലേഷ്യ, സിങ്കപ്പൂർ, ജലഹല്ലി, ബഹറിൻ, അന്ധേരി, ചെമ്പൂർ എന്നീ ഇടവകകളിൽ സേവനമനുഷ്ഠിച്ചു. ഭദ്രാസന സെക്രട്ടറിയായും ഭദ്രാസന വൈദികസംഘം സെക്രട്ടറിയായും സേവനമനുഷ്ഠിച്ചിട്ടുണ്ട്.

വിലാസം: പുത്തൻവീട്, ചെറുകുളഞ്ഞി, റാന്നി.
9/2 Vindhya Co-opt. H. S.
Nester Compound Church Road
Kalina – Bombay – 29.

റവ. ഫാ. കുറിയാക്കോസ് താന്നിക്കോട്ട് M. A.



വേങ്ങൂർ മാർ കൗമാ ഇടവകാംഗം. കോരഞ്ചിറ വാൽക്കുളമ്പ് താന്നിക്കോട്ട് ശ്രീ മത്തായിയുടെ മകൻ. ജനനം: 9–9–1949. കേരളാ യൂണിവേഴ്സിറ്റിയിൽനിന്നു M. A. കരസ്ഥമാക്കിയശേഷം, വൈദികപരിശീലനം നേടി. വിവാഹിതനാണ്. കടമറ്റം സെൻറ് ജോർജ്ജ് ഇടവകയിൽ ശോശാമ്മയാണു സഹധർമ്മിണി. മക്കൾ: ഡാലിയാ (12), ഡോളി (10), ഗ്രിഗറി (2). 25–7–1974–ൽ വൈദികനായി. പെരുന്തുരുത്തി, അക്കിക്കാവ്, മുരിക്കിങ്ങൽ, കട്ടിളപ്പൂവം, ചെമ്പൂർ എന്നീ ഇടവകകളിൽ സേവനമനുഷ്ഠിച്ചു. കൊച്ചി മെത്രാസന സംരക്ഷണസമിതി കൺവീനർ, ഭദ്രാസന കൗൺസിൽ മെമ്പർ, ഭദ്രാസന വൈദികസംഘം സെക്രട്ടറി എന്നീ നിലകളിൽ പ്രവർത്തിച്ചിട്ടുണ്ട്.

വിലാസം: താന്നിക്കോട്ട്, കോലഞ്ചിറ പി. ഒ.,
കിലക്കഞ്ചേരി, പാലക്കാട്.

റവ. ഫാ. കോശി പി. പ്ലാമൂട്ടിൽ M. A., M. Ed.



തെങ്ങമം സെൻറ് മേരീസ് ഇടവകാംഗം. പ്ലാമൂട്ടിൽ പുത്തൻവീട്ടിൽ ശ്രീ കെ. ഗീവർഗീസിൻെറ മകൻ. ജനനം: 4–6–1949. കേരളാ യൂണിവേഴ്സിറ്റിയിൽനിന്നു B. A., ഗുജറാത്ത് യൂണിവേഴ്സിറ്റിയിൽനിന്നു M. A., സർദാർ പട്ടേൽ യൂണിവേഴ്സിറ്റിയിൽനിന്നു B. Ed. ബോംബെ യൂണിവേഴ്സിറ്റിയിൽനിന്നു M. Ed. എന്നീ ബിരുദങ്ങൾ കരസ്ഥമാക്കി. 17–1–1977–ൽ വിവാഹിതനായി. സഹധർമ്മിണി, നിരണം ഈസ്റ്റ്, കോട്ടയിൽ ശ്രീ കെ. വി. ഐപ്പിൻെറ മകൾ മറിയാമ്മ (അദ്ധ്യാപിക). വൈദികപരിശീലനത്തിനുശേഷം 30–5–1977–ൽ വൈദികനായി. മെഹ്സാന, ബ്രോക്, സൂറത്, പ്രതാപ്നഗർ തുടങ്ങി 8–ൽപരം ഇടവകകളിൽ സേവനമനുഷ്ഠിച്ചു. സഭാ മാനേജിംഗ്കമ്മറ്റി മെമ്പർ, അഹമ്മദ്ബാദ് സെൻറ് മേരീസ് സ്കൂൾ പ്രിൻസിപ്പാൾ, ഭദ്രാസന വൈദികസംഘം സെക്രട്ടറി എന്നീ നിലകളിൽ സേവനം അനുഷ്ഠിച്ചു. ഇപ്പോൾ കല്യാൺ സെൻറ് തോമസ് സ്കൂൾ കറസ്പോണ്ടൻറ് ആണ്.

വിലാസം: പ്ലാമൂട്ടിൽ പുത്തൻവീട്, തെങ്ങമം പി. ഒ.,
ശൂരനാട് (വഴി) കൊല്ലം.

റവ. ഫാ. പി. ജെ. ജയിംസ് B. D.



പത്തിച്ചിറ സെൻറ് ജോൺസ് ഇടവകാംഗം. പുത്തൻമഠം ശ്രീ ഗീവറുഗീസ് യോഹന്നാൻെറ മകനായി 30–1–1952–ൽ ജനിച്ചു. കോളജ് വിദ്യാഭ്യാസാനന്തരം വൈദികസെമിനാരിയിൽനിന്നു G.S.T. യും സെറാമ്പൂർ യൂണിവേഴ്സിറ്റിയിൽനിന്നു B.D. യും കരസ്ഥമാക്കി. 19–11–1973–ൽ വിവാഹിതനായി. അട്ടൂർ അരുമ്പോലിൽ ശ്രീ എ. വി. വറുഗീസിൻെറ മകൾ വൽസമ്മയാണു സഹധർമ്മിണി. (എക്സൈസ് ഡിപ്പാർട്ടുമെൻറ് ക്ലാർക്ക്) മക്കൾ: ജോൺ (14), വറുഗീസ് (11), ചെറിയാൻ (9). 21–2–1974–ൽ വൈദികനായി. ചുനക്കര, കുന്നം, പൂന, കിർക്കി, ഔറംഗബാദ് ദാദർ തുടങ്ങിയ ഇടവകകളിൽ സേവനമനുഷ്ഠിച്ചു. സെൻറ് പോൾസ് സുവിശേഷസംഘത്തിൻെറ പ്രസിഡൻറായി പ്രവർത്തിച്ചിട്ടുണ്ട്.

വിലാസം: പുത്തൻമഠം, മറ്റം നോർത്തു, മാവേലിക്കര–3.



റവ. ഫാ. എം. എസ്. ജോൺ M.A., M.Ed., B.D.

തുമ്പമൺ ഏറം സെൻറ് ജോർജ്ജ് ഇടവകാംഗം. മാത്തൂർ മണ്ണിലയത്തു ശ്രീ എം. കെ. സ്കറിയായുടെ പുത്രനായി 9–5–1952–ൽ ജനിച്ചു. കേരളാ യൂണിവേഴ്സിറ്റിയിൽനിന്നു M.A.,M.Ed. എന്നീ ബിരുദങ്ങളും കരസ്ഥമാക്കി. വൈദികസെമിനാരിയിൽനിന്നു G.S.T. യും സെറാമ്പൂർ യൂണിവേഴ്സിറ്റിയിൽനിന്നു B.D. യും കരസ്ഥമാക്കി. അവിവാഹിതനാണു. 10-5-'82-ൽ വൈദികനായി. ബഥനി, വാപി, ബ്രോച്ച്, സൂറത്തു, ഗാന്ധിനഗർ, ഹലോൽ എന്നീ ഇടവകകളിൽ സേവനമനുഷ്ഠിച്ചു. ഹലോൽ എം. ജി. എം. ഹൈസ്കൂൾ പ്രിൻസിപ്പാളായി സേവനമനുഷ്ഠിക്കുന്നു.

വിലാസം: മണ്ണിലയത്തു വീട്, മാത്തൂർ പി. ഒ., പത്തനംതിട്ട.

റവ. ഫാ. ഇ. വി. ജോജ്ജ് M. A., P. E. L.



കുറുപ്പുഴ മാർ ഗ്രീഗോറിയോസ് ഇടവകാംഗം. തിരുവല്ല ബഥേൽപടി ബഥേൽ വില്ലയിൽ പരേതനായ ശ്രീ ചാക്കോ വറുഗീസിൻെറ മകൻ. ജനനം: 6–3–1934. M. A., P. E. L. ബിരുദങ്ങൾ കരസ്ഥമാക്കി. വൈദിക പരിശീലനം നേടി. 28–4–1962–ൽ വിവാഹിതനായി. ഏനാത്തു കലയാരിഴികത്തു പരേതനായ ഫാ. കെ. എം. വറുഗീസിൻെറ മകൾ സൂസമ്മയാണു സഹധർമ്മിണി (അദ്ധ്യാപിക). മക്കൾ: ശ്രോമ (23), സുഷ (14). 26–10–1986–ൽ വൈദികനായി. കൽക്കട്ട ഭദ്രാസനത്തിൽ സേവനമനുഷ്ഠിച്ചശേഷം ഇപ്പോൾ ബോംബെ ഭദ്രാസനത്തിലെ വിവിധ ഇടവകകളിൽ സേവനമനുഷ്ഠിക്കുന്നു.

വിലാസം: ബഥേൽവില്ല, ബഥേൽപടി,
കുറുപ്പുഴ പി. ഒ., തിരുവല്ല–3

റവ. ഫാ. ജോഷ്വാ ജോൺ M. A., B.Ed.



തലവടി കിഴക്കേക്കര സെൻറ് മേരീസ് ഇടവകാംഗം. കല്ലൂപ്പുരയ്ക്കൽ വീട്ടിൽ ശ്രീ അവിരാ ചെറിയാന്റെ മകൻ. ജനനം: 7–8–1953. തുശ്ശിനാപ്പള്ളി യൂണിവേഴ്സിറ്റിയിൽനിന്ന് B. A., കേരളാ യൂണിവേഴ്സിറ്റിയിൽനിന്ന് M. A., B. Ed. എന്നീ ബിരുദങ്ങൾ കരസ്ഥമാക്കി. പത്തനാപുരം മൗണ്ട് താബോർ ദയറാംഗം. 1982–ൽ വൈദികനായി. റാന്നി കുറ്റ്യാനി സെൻറ് ജോർജ്, അഹമ്മദബാദ് സെൻറ് മേരീസ് എന്നീ ഇടവകകളിൽ സേവനമനുഷ്ഠിച്ചു. അഹമ്മദബാദ് നരോഡ് സെൻറ് മേരീസ് സ്കൂൾ പ്രിൻസിപ്പലായി പ്രവർത്തിക്കുന്നു.

വിലാസം: മൗണ്ട് താബോർ ദയറാ, പത്തനാപുരം.

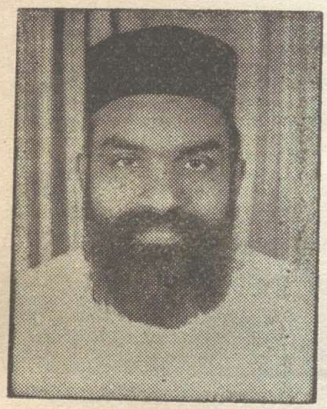

റവ. ഫാ. ജോസഫ് കളപ്പുരയിൽ B. A., B. Ed., G. S. T.

പണ്ടപ്പിള്ളി സെൻറ് മേരീസ് ഇടവകാംഗം. കളപ്പുരയിൽ ശ്രീ കെ. ജെ. തോമസിന്റെ മകൻ. ജനനം: 25–9–1948. കേരളാ യൂണിവേഴ്സിറ്റിയിൽനിന്ന് B. A., സർദാർ പട്ടേൽ യൂണിവേഴ്സിറ്റിയിൽനിന്ന് B. Ed., വൈദികസെമിനാരിയിൽനിന്ന് G. S T. എന്നീ ബിരുദങ്ങൾ കരസ്ഥമാക്കി. വിവാഹിതൻ. സഹധർമ്മിണി, ആലീസ്. മക്കൾ: ബെറി (12), ബെറിൽ (4). 23–12–1975–ൽ വൈദികനായി. കണ്ടനാട്, ബാംഗ്ലൂർ, സൌരാഷ്ട്ര, ചെമ്പൂർ, ബഹറിൻ, മലാട്, മുള്ളണ്ട് എന്നീ ഇടവകകളിൽ സേവനമനുഷ്ഠിച്ചു. മലാട് സെൻറ് മേരീസ് സ്കൂൾ പ്രിൻസിപ്പലായി പ്രവർത്തിക്കുന്നു.

വിലാസം: കളപ്പുരയിൽ, പാലക്കുഴ പി. ഒ., കുന്നാട്ടുകുളം.

റവ. ഫാ. തോമസ് കുര്യൻ B.Sc., M. A., D. H. E., B. D.

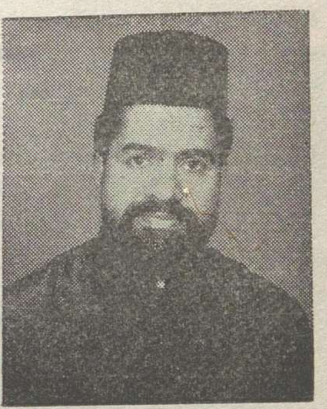

കല്ലൂപ്പാറ ഇടവകാംഗം. കാക്കനാട്ടിൽ ശ്രീ കെ. വി. കുര്യന്റെ മകനായി 19–3–1947–ൽ ജനിച്ചു. കേരളാ യൂണിവേഴ്സിറ്റിയിൽനിന്ന് B.Sc., M.A., ബോംബെ യൂണിവേഴ്സിറ്റിയിൽനിന്ന് D.H.E., വൈദികസെമിനാരിയിൽനിന്ന് G.S.T., സെറാമ്പൂർ യൂണിവേഴ്സിറ്റിയിൽനിന്ന് B.D. എന്നീ ബിരുദങ്ങൾ കരസ്ഥമാക്കി. 29–8–1977–ൽ വിവാഹിതനായി. കുന്നേറ, വൈരമൺ വീട്ടിൽ ശ്രീ പി. ജി. വറുഗീസിന്റെ പുത്രി സൂസൻ തോമസ് (അദ്ധ്യാപിക) ആണ് സഹധർമ്മിണി. മക്കൾ: റോബി (8), ടീന (4). 4–3–'78–ൽ വൈദികനായി. നാസിക്, അഹമ്മദനഗർ, ഔറംഗബാദ്, അന്ധേരി, കല്യാൺ, അംബർനാഥ്, മുള്ളണ്ട്, കലീന എന്നീ ഇടവകകളിൽ സേവനമനുഷ്ഠിച്ചു. വാണിവിദ്യാലയിൽ ഇംഗ്ലീഷ് പ്രൊഫസർ ആണ്.

വിലാസം: കാക്കനാട്ടിൽ വീട്, കടമാൻകുളം, കല്ലൂപ്പാറ–689583.

റവ. ഫാ. പി. ഒ. തോമസ് പണിക്കർ



മാറനാട് മാർ ബർസൌമാ ഇടവകാംഗം. പെരുമ്പള്ളിൽ ശ്രീ സി. ഉമ്മൻ പണിക്കരുടെ മകൻ. ജനനം: 22–11–1956. കോളജ് വിദ്യാഭ്യാസാനന്തരം വൈദികസെമിനാരിയിൽ പരിശീലനം നേടി. 26–5–1986–ൽ വിവാഹിതനായി. പുത്തൂർ, കിണററിൻകര കിഴക്കേതിൽ, വെരി. റവ. ഐസക് കോർ എപ്പിസ്കോപ്പായുടെ മകൾ ഷീബയാണ് സഹധർമ്മിണി. മക്കൾ: ഷിറേറാ (2), ഷിബിൻ (1). 3–7–1986–ൽ വൈദികനായി. അറുന്നൂറ്റിമംഗലം സെൻറ് കുറിയാക്കോസ്, പൂനാ സെൻറ് മേരീസ് എന്നീ ഇടവകകളിൽ സേവനമനുഷ്ഠിച്ചിട്ടുണ്ട്.

വിലാസം: പെരുമ്പള്ളിൽ വീട്, ചിറക്കോട്,
മാറനാട് പി. ഒ., കൊല്ലം.



റവ. ഫാ. പി. എം. തോമസ്

റാന്നി–തോട്ടമൺ സെൻറ് തോമസ് ഇടവകാംഗം. പുളിക്കൽവീട്ടിൽ പരേതനായ ശ്രീ വറുഗീസ് മത്തായിയുടെ പുത്രനായി 4–9–1932–ൽ ജനിച്ചു. കോളജ് വിദ്യാഭ്യാസത്തിനുശേഷം വൈദികപരിശീലനം നേടി. 5–11–'56–ൽ വിവാഹിതനായി. മാരാമൺ മുതിരക്കാലായിൽ പരേതനായ ശ്രീ എം. ജി. തോമസിൻെറ പുത്രി ഏലിയാമ്മയാണ് സഹധർമ്മിണി. മക്കൾ: സജീവ്(29), സുജിത് (27), സാജൻ (23). 8–9 1957–ൽ വൈദികനായി. കുന്നൂർ, കിക്കി, പൂന, മലേഷ്യ, സിങ്കപ്പൂർ, ബാംഗ്ലൂർ, മദ്രാസ്, തിരുവനന്തപുരം, റാന്നി–കുറ്യാനി, ദാദർ എന്നീ ഇടവകകളിൽ സേവനമനുഷ്ഠിച്ചു.

വിലാസം: പുളിക്കൽ വീട്, തോട്ടമൺ പി. ഒ., റാന്നി.

റവ. ഫാ. തോമസ് വറുഗീസ് M.A., M.Ed., B.D.



കുറിയാനം സെൻറ് സ്റ്റീഫൻസ് ഇടവകാംഗം. പള്ളിക്കൽ കുറിയിരു ബംഗ്ലാവിൽ ശ്രീ കെ. ഐ. വറുഗീസിൻെറ മകനായി 22–11–1953–ൽ ജനിച്ചു. കേരളാ യൂണിവേഴ്സിറ്റിയിൽനിന്ന് M. A., B. Ed., M. Ed. ബിരുദങ്ങളും വൈദികസെമിനാരിയിൽനിന്ന് G.S.T. യും സെറാമ്പൂർ യൂണിവേഴ്സിറ്റിയിൽനിന്ന് B D. യും കരസ്ഥമാക്കി. 11–6–1984–ൽ വിവാഹിതനായി. ബോംബെ 175 കൊളാബാറോഡിൽ ശ്രീ കെ. സി. കോശിയുടെ മകൾ മോഹംസി(കോളജ് അദ്ധ്യാപിക)യാണ് സഹധർമ്മിണി. മക്കൾ: ഏലിസബേത്ത് (4), മറിയം (1). 24–3–1985–ൽ വൈദികനായി. വാഷി, ചെമ്പൂർ, സാക്കിനാക എന്നീ ഇടവകകളിൽ സേവനമനുഷ്ഠിച്ചു. എം. ജി. ഒ. സി. എസ്. എം. ൻെറ റീജനൽ സെക്രട്ടറി, ഭദ്രാസനകൗൺസിലംഗം എന്നീ നിലകളിൽ പ്രവർത്തിച്ചിട്ടുണ്ട്.

വിലാസം: കുറിയിൽ ബംഗ്ലാവ്,
പള്ളിക്കൽ പി. ഒ., ആലപ്പുഴ

റവ. ഫാ. എ. എം. പീറ്റർ



വടയപറമ്പ് മാർ ബഹനാൻ ഇടവകാംഗം. ആലപ്പാട്ട് വീട്ടിൽ പരേതനായ ശ്രീ ചാക്കോ മത്തായിയുടെ പുത്രൻ. ജനനം 1–6–1935. കോളജ് വിദ്യാഭ്യാസത്തിനുശേഷം വൈദികസെമിനാരിയിൽ പഠനം നടത്തി. 14–7–1964-ൽ വിവാഹിതനായി. സഹധർമ്മിണി, കാർലേത്തു പരേതനായ ശ്രീ സ്കറിയായുടെ മകൾ സാറാമ്മ. മക്കൾ: സജി (22), ബിജു (18), ബിജോയ് (11). 16–8–1964–ൽ വൈദികനായി. കൊച്ചി, മട്ടാഞ്ചേരി, അയ്യമ്പിള്ളി, മലാട്ട്, ബഹറൈൻ, ബറോഡ എന്നീ ഇടവകകളിൽ സേവനമനുഷ്ഠിച്ചു. കൊച്ചി ഭദ്രാസന സെക്രട്ടറി, സഭാ മാനേജിംഗ് കമ്മറ്റി മെമ്പർ, ബോംബെ ഭദ്രാസന കൗൺസിൽ മെംബർ എന്നീ നിലകളിൽ പ്രവർത്തിച്ചിട്ടുണ്ട്. ബറോഡ ബേസിൽ സ്കൂൾ അഡ്മിനിസ്ട്രേറ്റർ ആയി പ്രവർത്തിക്കുന്നു.

വിലാസം: ആലപ്പാട്ട് വീട്ട്, തിരുമറയൂർ പി. ഒ.,
ആരക്കുന്നം, എറണാകുളം 682313.

റവ. ഫാ. കെ. പി. ഫിലിപ്പ്



പുതുപ്പള്ളി സെൻറ് ജോർജ്ജ് ഇടവകാംഗം. എരമല്ലൂർകളങ്ങര വീട്ടിൽ ശ്രീ കെ. പി. പോത്തന്റെ മകനായി 23–3–1942-ൽ ജനിച്ചു. മലയാളം വിശാരദ് പാസ്സായി. വൈദികപരിശീലനം നേടി. വിവാഹിതനാണ്. ഇരവിപേരൂർ, വരാണ്ടയിൽ ശ്രീ വി. ഒ. ചാക്കോയുടെ മകൾ അന്നമ്മയാണ് സഹധർമ്മിണി. മക്കൾ: പ്രിൻസ് (20), പ്രിൻസ്‌ലി (17), പ്രേറ്റി (13). 30–4–1963–ൽ വൈദികനായി. മുളൻകാവ്, കടഞ്ഞൂർ, ബൊക്കാറോ, അസ്സൻസോൾ, പേരിശ്ശേരി, ബേസിൽ അരമനചാപ്പൽ പത്തനംതിട്ട, ദാദർ എന്നീ ഇടവകകളിൽ സേവനമനുഷ്ഠിച്ചിട്ടുണ്ട്.

വിലാസം: കളങ്ങരവീട്ട്, എരമല്ലൂർ, തുക്കോതമംഗലം പി. ഒ.,
പുതുപ്പള്ളി, കോട്ടയം.

റവ. ഫാ. മാത്യു ഏബ്രഹാം B. A.



കുത്താട്ടുകുളം സെൻറ് സ്റ്റീഫൻസ് ഇടവകാംഗം. കണ്ടത്തിൽ പുത്തൻപുരയിൽ ദിവ്യശ്രീ ഏബ്രഹാം കോർ എപ്പിസ്കോപ്പായുടെ പുത്രനായി 8-10-'51-ൽ ജനിച്ചു. കേരളാ യൂണിവേഴ്സിറ്റിയിൽനിന്നു B. A. ബിരുദം കരസ്ഥമാക്കിയശേഷം വൈദിക പരിശീലനം പൂർത്തിയാക്കി. 14–6–1981–ൽ വിവാഹിതനായി. പുതുപ്പള്ളി നടുവത്തു ശ്രീ ഫിലിപ്പിന്റെ മകൾ അന്നമ്മയാണ് സഹധർമ്മിണി. മക്കൾ: ഏബ്രഹാം (6), സൂസൻ (6). 26–7–'81–ൽ വൈദികനായി. താന, മലാഡ്, മുളുണ്ട് എന്നീ ഇടവകകളിൽ സേവനമനുഷ്ഠിച്ചു. സ്കൂൾ മാനേജരായി പ്രവർത്തിക്കുന്നു.

വിലാസം: കണ്ടത്തിൽ പുത്തൻപുര, പുതുവേലി പി. ഒ.,
മോനിപ്പള്ളി, കോട്ടയം.

റവ. ഫാ. യേശുദാസൻ പുത്തേത്ത് B. A.



തുമ്പമൺ സെൻറ് മേരീസ് കത്തീഡ്രൽ ഇടവകാംഗം. പുത്തേത്ത് ശ്രീ കെ. ജി. യോഹന്നാന്റെ പുത്രൻ. ജനനം: 20–5–1933. കേരളാ യൂണിവേഴ്സിറ്റിയിൽനിന്ന് B. A. ബിരുദവും വൈദികസെമിനാരിയിൽനിന്ന് ഹ്രസ്വകാല വൈദികപരിശീലനവും നേടി. 24–6–1971–ൽ വിവാഹിതനായി. സഹധർമ്മിണി, അങ്ങാടിക്കൽ കാട്ടുവെട്ടൂർ ശ്രീ കെ. എം. മാത്യുവിന്റെ മകൾ ശോശാമ്മ. മക്കൾ: മേഴ്സി (16), ജോൺ (15), മാത്യു (13). 24–3–1975–ൽ വൈദികനായി. സാക്കിനാക, ബോറിവിലി, നാസിക് എന്നീ ഇടവകകളിൽ സേവനമനുഷ്ഠിച്ചിട്ടുണ്ട്.

വിലാസം: പുത്തേത്ത് വീട്, മുട്ടം പി. ഒ., തുമ്പമൺ–689502.

റവ. ഫാ. യൗനാൻ മുളമൂട്ടിൽ B. A., G. S. T.



ഓമല്ലൂർ സെൻറ് തോമസ് വലിയപള്ളി ഇടവകാംഗം. മുളമൂട്ടിൽ പരേതനായ ശ്രീ സി. ഒ. ജോഷ്വാ കത്തനാരുടെ പുത്രൻ. ജനനം: 2–8–1950 മദ്രാസ് യൂണിവേഴ്സിറ്റിയിൽ നിന്ന് B.A., വൈദികസെമിനാരിയിൽ നിന്ന് G. S. T. എന്നീ ബിരുദങ്ങൾ കരസ്ഥമാക്കി. 9–5–1977–ൽ വിവാഹിതനായി. സഹധർമ്മിണി, പത്തനാപുരം കഞ്ഞിക്കൽ ശ്രീ സി. എം. ജോണിന്റെ മകൾ അന്നമ്മ. മക്കൾ: ബെനോ (9), ഷൈനോ (6), ഷേബാ (2). 17–5–1977–ൽ വൈദികനായി. ബോംബെ, കല്യാൺ, സാന്താക്രൂസ്, മുള്ളണ്ട്, ബഹറൈൻ, ദോഹ എന്നീ ഇടവകകളിൽ സേവനമനുഷ്ഠിച്ചു. ബോംബെ ഭദ്രാസന യൂത്ത് ലീഗ് വൈസ് പ്രസിഡൻറ്, ബഹറൈൻ ഏകൃമെനിക്കൽ ക്രിസ്ത്യൻ മൂവ്മെൻറ് കൺവീനർ എന്നീ നിലകളിലും പ്രവർത്തിച്ചിരുന്നു.

വിലാസം: മുളമൂട്ടിൽ വീട്, ഓമല്ലൂർ പി. ഒ., പത്തനംതിട്ട–689647.
4/19 Vaishali Nagar, Balrajeshwarrd,
Mulund (West), Bombay–400080.

റവ. ഫാ. ലാസറസ് ഒ. ഐ. സി. B. A., B. Ed., M. T. S.

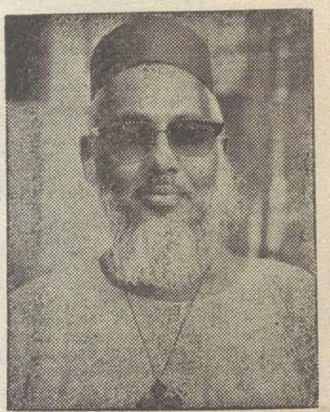

അയിരൂർ സെൻറ് മേരീസ് ചെറിയപള്ളി ഇടവകാംഗം. ശ്രീ എ. റ്റി. ചാക്കോയുടെ പുത്രനായി 28–7–1933–ൽ ജനിച്ചു. കേരളാ യൂണിവേഴ്സിറ്റിയിൽനിന്ന് B.A., B.Ed. ബിരുദങ്ങളും, വൈദികസെമിനാരിയിൽനിന്ന് G. S. T. യും വെർജീനിയയിൽ (U. S. A.) നിന്ന് M. T. S. ഉം കരസ്ഥമാക്കി. റാന്നി–പെരുന്നാട് ബഥനി ആശ്രമാംഗമാണ്. 21–5–1958–ൽ വൈദികനായി. ജബൽപൂർ, ഇൻഡോർ, നാഗപ്പൂർ, ഭോപ്പാൽ, റീവാ എന്നീ ഇടവകകളിൽ സേവനമനുഷ്ഠിച്ചു. എം. ജി. ഒ. സി. എസ്. എം. ജനറൽ സെക്രട്ടറി, 'മലങ്കരസഭ'യുടെ എഡിറ്റോറിയൽ ബോർഡ് അംഗം, കുന്നംകുളം ബഥനി ഇംഗ്ലീഷ് ഹൈസ്കൂളിന്റെ പ്രിൻസിപ്പാൾ എന്നീ നിലകളിൽ പ്രവർത്തിച്ചു. ബോംബെ ഭദ്രാസന മെത്രാപ്പോലീത്തായുടെ പി. എ. ആയി സേവനമനുഷ്ഠിക്കുന്നു.

വിലാസം: ബഥനി ആശ്രമം, റാന്നി–പെരുന്നാട്, പത്തനംതിട്ട.

റവ. ഫാ. എൻ. എസ്. വറുഗീസ് B. Sc., B. Ed., M. A., B. D.



മുളക്കഴ സെൻറ് മേരീസ് ഇടവകാംഗം. അങ്ങാടിക്കൽ നാൻകഴ വീട്ടിൽ ശ്രീ എൻ. വി. സ്കറിയായുടെ പുത്രനായി 20–4–1954–ൽ ജനിച്ചു. ബോംബെ യൂണിവേഴ്സിറ്റിയിൽനിന്ന് B. Sc., B. Ed., M. A. ബിരുദങ്ങൾ കരസ്ഥമാക്കി. വൈദികസെമിനാരിയിൽനിന്ന് G. S. T. യും സെറാമ്പൂർ യൂണിവേഴ്സിറ്റിയിൽനിന്ന് B.D. യും കരസ്ഥമാക്കി. Ph. D. ഗവേഷണം പൂർത്തിയാക്കിക്കൊണ്ടിരിക്കുന്നു. വിവാഹിതനാണ്. പിരളശ്ശേരി സെൻറ് ജോർജ്ജ് ഇടവകയിൽ ഏലിയാമ്മയാണ് സഹധർമ്മിണി (അദ്ധ്യാപിക). മക്കൾ: സഖറിയ (4), മറിയം (1). 24–4–1983–ൽ വൈദികനായി. നാസിക്, ബറോഡ, താന എന്നീ ഇടവകകളിൽ സേവനമനുഷ്ഠിച്ചു. സ്കൂൾ പ്രിൻസിപ്പാൾ, മഹാരാഷ്ട്ര ഗവൺമെൻറ് സ്പെഷ്യൽ എക്സിക്യൂട്ടീവ് മജിസ്ട്രേറ്റ് എന്നീ നിലകളിലും പ്രവർത്തിക്കുന്നു.

വിലാസം: നാൻകഴ വീട്ട്, അങ്ങാടിക്കൽ സൗത്ത് പി. ഒ.,
ചെങ്ങന്നൂർ.

റവ. ഫാ. സി. ഒ. വറുഗീസ് M. Sc.. G. S. T., M. R. E., S. T. M.



തുമ്പമൺ സെൻറ് മേരീസ് കത്തീഡ്രൽ ഇടവകാംഗം. ചക്കിട്ടടേത്ത് ശ്രീ വറുഗീസ് ഉമ്മൻറെ മകൻ. ജനനം: 23–4–1936. കേരളാ യൂണിവേഴ്സിറ്റിയിൽനിന്ന് M. Sc., വൈദികസെമിനാരിയിൽനിന്ന് G.S.T. എന്നീ ബിരുദങ്ങൾ നേടി. ന്യൂയോർക്ക് യൂണിയൻ സെമിനാരിയിലും സെൻറ് വ്ളാഡിമർ സെമിനാരിയിലും ഡ്യൂക്ക് ഡിവിനിറ്റി സ്കൂളിലും വേദശാസ്ത്ര ഉപരിപഠനം നടത്തുകയും M. R. E., S. T. M. ബിരുദങ്ങൾ കരസ്ഥമാക്കുകയും ചെയ്തു. അവിവാഹിതൻ. 16–6–1961–ൽ വൈദികനായി. ആറാട്ടുപുഴ, കാൺപൂർ, മദ്രാസ്, കാരൂർ, കുമ്പഴ, ആവഡി, ഹ്യൂസ്റ്റൺ (അമേരിക്ക) സെൻറ് തോമസ് എന്നീ ഇടവകകളിൽ സേവനമനുഷ്ഠിച്ചു. തുമ്പമൺ ഭദ്രാസന വൈദിക ഡയറക്ടറി ചീഫ് എഡിറ്റർ, ഭദ്രാസന സെക്രട്ടറി, അമേരിക്കൻ ലിറ്റർജിക്കൽ കമ്മിറ്റി സെക്രട്ടറി എന്നീ നിലകളിൽ പ്രവർത്തിച്ചിരുന്നു. സൺഡേസ്കൂൾ കരിക്കുലം കമ്മറ്റി മെംബർ ആയും സേവനം അനുഷ്ഠിച്ചിട്ടുണ്ട്. ഇപ്പോൾ ബോംബെ ഭദ്രാസന കേന്ദ്രത്തിൽ പ്രവർത്തിക്കുന്നു.

വിലാസം: ചക്കിട്ടേടത്ത് വീട്ട്, തുമ്പമൺ.

റവ. ഫാ. സി. ജെ. വറുഗീസ്



മുളന്തുരുത്തി ഇടവകാംഗമായ ശ്രീ സി. വി. ജോസഫിൻറെ പുത്രൻ. ജനനം: 27–8–1936. ഇൻറർമീഡിയറിനുശേഷം വൈദികസെമിനാരിയിൽ പഠനം നടത്തി. 1960 ഫെബ്രുവരിയിൽ വിവാഹിതനായി. സഹധർമ്മിണി, മുളന്തുരുത്തി ചെപ്പനേത്ത് ശ്രീ സി. വി. ജോസഫിൻറെ മകൾ എലിസബേത്ത്. മക്കൾ: സീനാ (23), സുനിൽ (19). 1961–ൽ വൈദികനായി. കൊല്ലം ഭദ്രാസനത്തിൽ 5 വർഷവും, കോട്ടയം ഭദ്രാസനത്തിൽ 6 വർഷവും, ബോംബെ ഭദ്രാസനത്തിൽ 15 വർഷവും വിവിധ ഇടവകകളിലായി സേവനമനുഷ്ഠിച്ചു.

വിലാസം: സ്റ്റെർലിംഗ് കോ–ഓപ്പറേറ്റീവ് സൊസൈറ്റി,
ബി – 1/12, പ്ലോട്ട് നമ്പർ 17,
ഭവാനി നഗർ, മറോൾമാരുഷി റോഡ്,
അന്ധേരി – 400 059.

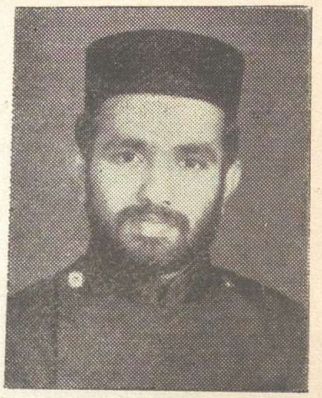

റവ. ഡീ. ജേക്കബ് കോശി

തുമ്പമൺ സെൻറ് മേരീസ് കത്തീഡ്രൽ ഇടവകാംഗം. ഓമന ഭവനിൽ ശ്രീ. വി. സി. കോശിയുടെ മകൻ. ജനനം. 5–5–1965. അഞ്ചു വഷ്ത്തെ കോളജ് വിദ്യാഭ്യാസത്തിനു ശേഷം വൈദിക സെമിനാരിയിൽ വൈദിക പഠനം പൂത്തിയാക്കി. 13–3–1988–ൽ അവ്പ്പദ്യാക്ക്നോപട്ടം സ്വീകരിച്ചു.

വിലാസം: ഓമനാഭവൻ, കീരുകുഴി പി. ഒ.,
തുമ്പമൺ 689 502.

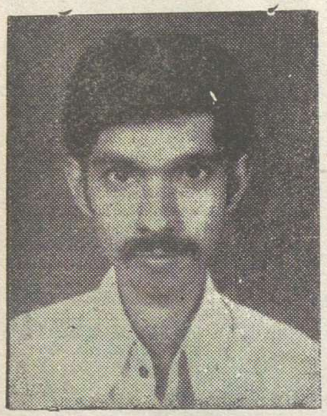

ശ്രീ ററി. യു. തോമസ് B. A.

വാകത്താനം സെൻറ് ജോൺസ് ഇടവകാംഗം. തുമ്പാശ്ശേരിൽ ശ്രീ ഉലഹന്നാൻ ഏബ്രഹാമിൻെറ പുത്രൻ. ജനനം: 26–5–1959. കേരളാ യൂണിവേഴ്സിറ്റിയിൽ നിന്നു B. A. ബിരുദം കരസ്ഥമാക്കി. മാവേലിക്കര M. T. C. യിൽ പഠനം പൂത്തിയാക്കി. സ്വീഡാസ സമൂഹത്തിൽ പ്രവത്തിച്ചിരുന്നു. വൈദിക സെമിനാരി വിദ്യാത്ഥിയാണു.

വിലാസം: തുമ്പാശേരിൽ വീട്, പാത്താമുട്ടം പി. ഒ.,
കോട്ടയം 686532.

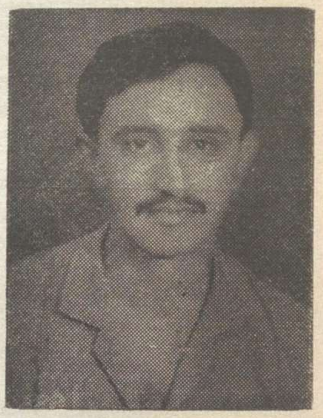

ശ്രീ വറുഗീസ് യോഹന്നാൻ

ദാദർ സെൻറ് മേരീസ് ഇടവകാംഗമായ ശ്രീ ഇ. വി. യോഹന്നാൻെറ പുത്രനായി 30–3–1962–ൽ ജനിച്ചു അഞ്ചുവർഷത്തെ കോളജുവിദ്യാഭ്യാസത്തിനുശേഷം വൈദികസെമിനാരിയിൽ പഠനം നടത്തിക്കൊണ്ടിരിക്കുന്നു.

Address: K–3/113 D. N. Nagar, oppo. H. P. Petrol Pump,
Jayaprakash Road, Andheri (w), Bombay–400058.

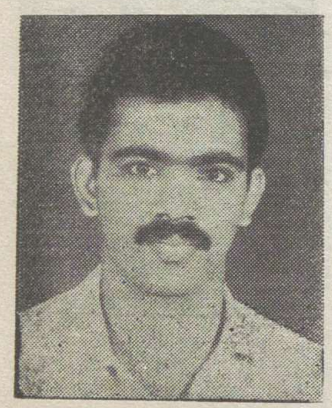

ശ്രീ സജി മാത്യു

റാന്നി പെരുന്നാട് സെൻറ് തോമസ് ബഥനി ഇടവകാംഗം. താന്നിമൂട്ടിൽ പുത്തൻവീട്ടിൽ ശ്രീ ററി. എം. ബേബിയുടെ മകൻ. ജനനം 2-5-'65. അഞ്ചുവർഷത്തെ കോളജ് വിദ്യാഭ്യാസത്തിനുശേഷം വൈദിക സെമിനാരിയിൽ പഠനം നടത്തുന്നു.

വിലാസം: താന്നിമൂട്ടിൽ പുത്തൻവീട്, ളാഹ പി. ഒ.,
വടശേരിക്കര–689662.

കൽക്കട്ട ഭദ്രാസനം

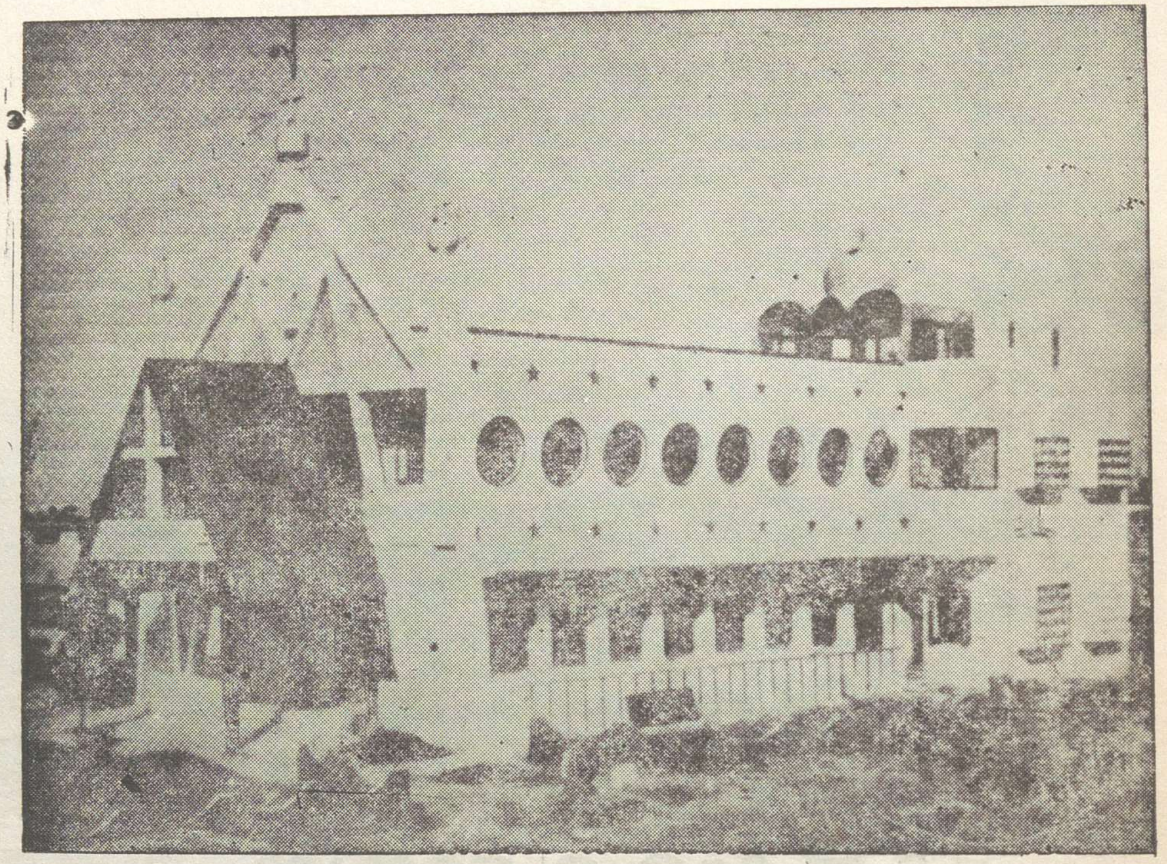

ഭദ്രാസന ആസ്ഥാനം

ചരിത്രം

മദ്ധ്യപ്രദേശ്, ഒറീസ്സ, ബീഹാർ, ബംഗാൾ, ആസ്സാം, മേഘാലയ, നാഗാലാൻഡ്, വടക്കുകിഴക്കൻ മേഖാലയായിലെ മറ്റു ചെറു സ്റ്റേറ്റുകൾ, കുവൈറ്റ്, അഹമ്മാദി, മസ്ക്കറ്റ്, സലാല എന്നീ പ്രദേശങ്ങളിലെ ഇടവകകൾ ചേർത്തു് കൽക്കട്ട ഭദ്രാസനം 1975-ൽ രൂപീകൃതമായി. പ്രഥമ ഭദ്രാസനാധിപനായി സ്നേഹാനോസ് മാർ തേവോദോസ്യോസ് മെത്രാപ്പോലീത്താ നിയമിതനായി.

സ്ഥിതിവിവരങ്ങൾ

ഭദ്രാസനത്തിൽ 57 ക്രിസ്ത്യൻ സെൻറുകളിലായി ആരാധന നടത്തുന്നു. 33 വൈദികരും 2 ശെമ്മാശന്മാരും 3 വൈദിക വിദ്യാർത്ഥികളും സഭയിൽ സേവനം അനുഷ്ഠിക്കുന്നു.

ഭിലായ് സെൻറ് തോമസ് കോളജ്, ജബൽപൂർ, റൂർഖല, ഭിലായ്, കോർബാ, നാഗപ്പൂർ, ബൊക്കാറോ, ഡിമാപ്പൂർ എന്നിവിടങ്ങളിൽ ഭദ്രാസനവകയായി 10 സ്കൂളുകളും പ്രവർത്തിക്കുന്നു.

നോർത്തു് ഇൻഡ്യയിലെ മലങ്കരസഭയുടെ ആദ്യത്തെ ഗ്രാമീണ മിഷനായ മക്കോഡിയൻ വില്ലേജ് മിഷൻ, ഭദ്രാസന സെൻറർ, ആശ്രമം, ബാലഭവനം എന്നിവയും ഭദ്രാസനത്തിലുൾപ്പെടുന്നു. വിദ്യാഭ്യാസ സ്ഥാപനങ്ങൾക്കായി ഭിലായിലും ബൊക്കാറോയിലും 31 ഏക്കറോളം സ്ഥലമുണ്ട്. കോളജിനും സ്കൂളിനുമായി സ്റ്റീൽ അതോറിറ്റി ഓഫ് ഇൻഡ്യ സഭയുടെ പേരിൽ രജിസ്ട്രർ ചെയ്തതന്ന വസ്തുവാണിതു്. മക്കോഡിയൻ വില്ലേജ് മിഷനായി 6 ഏക്കർ സ്ഥലവും വലിയ ബംഗ്ളാവുമുണ്ട്. മെഡിക്കൽ മിഷൻ സെൻറർ, ഐ. റ്റി. സി., സിസ്റ്റർ ഹുഡ് എന്നിവ ആരംഭിക്കുന്നതിനുള്ള പദ്ധതികളും ആവിഷ്ക്കരിച്ചിട്ടുണ്ട്.

യുവജന–വിദ്യാർത്ഥിപ്രസ്ഥാനം, സൺഡേസ്കൂൾ, വനിതാസമാജം, പ്രാർത്ഥനായോഗം എന്നീ ആദ്ധ്യാത്മിക സംഘടനകളും ഭംഗിയായി നടക്കുന്നുണ്ട്.

ഫാ. ജോൺ വി. ജോൺ ഭദ്രാസന സെക്രട്ടറിയായും വൈദികസംഘം സെക്രട്ടറിയായും സേവനമനുഷ്ഠിക്കുന്നു.

Address: St. Thomas Ashram, P. B. No. 24,
Kailash Nagar, Bhilai M. P. 490001. Phone: Bhilai 5560.



നി. വ. ദി. ശ്രീ സ്തെഫാനോസ് മാർ തേവോദോസ്യോസ് മെത്രാപ്പോലീത്താ

കൽക്കട്ട ഭദ്രാസനാധിപൻ

നി. വ. ദി. ശ്രീ സ്തേഫാനോസ് മാർ തേവോദോസ്യോസ് മെത്രാപ്പോലീത്താ

കോട്ടയത്തിനടുത്ത് പാത്താമുട്ടം കയ്യാലാത്ത ചാക്കോ കുര്യന്റെയും മറിയാമ്മയുടെയും അഞ്ചാമത്തെ പുത്രനായി 1924 ഒക്ടോബർ 2–ാം തീയതി ജനിച്ചു. പ്രൈമറി വിദ്യാഭ്യാസം പാത്താമുട്ടം ഗവ. സ്കൂളിലും ഹൈസ്കൂൾ വിദ്യാഭ്യാസം തോട്ടക്കാട് സെൻറ് തോമസിലും ചിങ്ങവനം സെൻറ് തോമസിലും നടത്തി.

ജബൽപ്പൂർ സി. എ. ജയിൻ കോളജിൽനിന്നു ബി. എ. ബിരുദവും ജബൽപ്പൂർ മഹാകൗശൽ യൂണിവേഴ്സിറ്റിയിൽനിന്നു എം. എ. യും ന്യൂയോർക്ക് ജനറൽ എപ്പിസ്കോപ്പൽ സെമിനാരിയിൽനിന്നു ബി. ഡി. യും കോണറ്റ് ബർക്കിലി ഡിവിനിറ്റി സ്കൂളിൽനിന്നു എസ്സ്. റ്റി. എം. ഉം കരസ്ഥമാക്കി.

1946–ൽ പ. ബസേലിയോസ് ഗീവറുഗീസ് ദ്വിതീയൻ കാതോലിക്കാ ബാവായിൽനിന്നും ശെമ്മാശപ്പട്ടവും 1947–ൽ വൈദികപട്ടവും സ്വീകരിച്ചു. പാച്ചിറ, വാകത്താനം, പള്ളം, താഴത്തങ്ങാടി, ജബൽപ്പൂർ, ദാദർ, മലയാ, സിങ്കപ്പൂർ, ബഹറിൻ, ദോഹ, അബുദാബി, ദുബായ്, ഭിലായ് എന്നിവിടങ്ങളിൽ വികാരിയായി സേവനമനുഷ്ഠിച്ചു.

1974 ഒക്ടോബർ 2–നു നിരണത്തു കൂടിയ മലങ്കര–സുറിയാനി ക്രിസ്ത്യാനി അസ്സോസിയേഷൻ അദ്ദേഹത്തെ മേല്പട്ടസ്ഥാനത്തേക്കു തെരഞ്ഞെടുത്തു. 1975 ഫെബ്രുവരി 15–നു പുത്തൻകാവിൽ വച്ചു ദാനിയേൽ മാർ പീലക്സീനോസ് മെത്രാപ്പോലീത്താ റമ്പാൻ സ്ഥാനം നൽകി. 1975 ഫെബ്രുവരി 16–നു നിരണത്തുവച്ചു നടന്ന മെത്രാൻ സ്ഥാനാഭിഷേകത്തിൽ സ്തേഫാനോസ് മാർ തേവോദോസ്യോസ് എന്ന നാമധേയത്തിൽ മെത്രാപ്പോലീത്തായായി വാഴിച്ചു. 1976 മുതൽ '79 വരെ മദ്രാസ് ഭദ്രാസനാധിപനായും 1979 മുതൽ കൽക്കട്ട ഭദ്രാസനാധിപനായും നിയമിതനായി.

ഭിലായ് സെൻറ് തോമസ് മിഷൻ ഡയറക്ടർ, ഭിലായ് സെൻറ് തോമസ് കോളജിന്റെയും ഭദ്രാസനത്തിലെ എല്ലാ വിദ്യാഭ്യാസ സ്ഥാപനങ്ങളുടേയും മാനേജർ എന്നീ നിലകളിൽ പ്രവർത്തിക്കുന്നു.

ഉത്തരേന്ത്യൻ മേഖലകളിലെ ആദ്യത്തെ ഗ്രാമീണ മിഷൻ പ്രവർത്തനത്തിനു അടിത്തറയിട്ട തിരുമേനി. മക്കോഡിയൻ മിഷൻ, ഭിലായ് മിഷൻ സെൻറർ, ആശ്രമം, ആശ്രമപത്രികയും, സ്കൂളുകളും എന്നിവയ്ക്കു നേതൃത്വം നൽകുന്നു. മലങ്കരസഭയുടെ പ്രവർത്തനമേഖലകളും ഉത്തരേന്ത്യൻ പ്രദേശങ്ങളിലേക്കു വ്യാപിപ്പിക്കുന്നതിനായി ബഹുമുഖമായ കർമ്മപദ്ധതികളും ആവിഷ്കരിച്ചു നടപ്പാക്കിക്കൊണ്ടിരിക്കുന്ന തിരുമേനിയുടെ സേവനം നിസ്തുലമാണു്.

വിലാസം: സെൻറ് തോമസ് ആശ്രമം. P. B. No. 24
കൈലാഷ് നഗർ, ഭിലായ, എം. പി. 490001
ഫോൺ: ഭിലായ്–5560.

റവ. ഫാ. പി. ഇ. ഈപ്പൻ B. A., B. Ed.

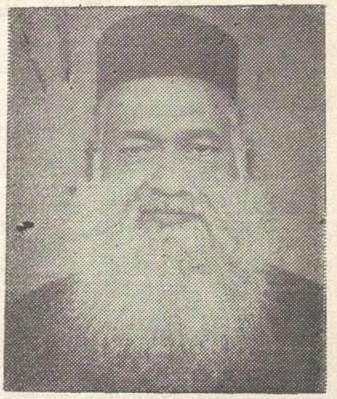

കാർത്തികപ്പള്ളി സെൻറ് തോമസ് ഇടവകാംഗം. പ്ലാവനാൽ ശ്രീ പി. ഇ. പീലിപ്പോസിൻെറ മകൻ. ജനനം: 16–8–1928. ഓർത്തഡോക്സ് തിയോളജിക്കൽ സെമിനാരിയിൽനിന്നു് വൈദികപരിശീലനം നേടി. കേരളാ യൂണിവേഴ്സിറ്റിയിൽനിന്നു് B. A., B. Ed. ബിരുദങ്ങൾ കരസ്ഥമാക്കി. 3–1–1955–ൽ വിവാഹിതനായി. മല്ലപ്പള്ളി കൈപ്പുഴയിടം ശ്രീ കെ. എം. മാത്യുവിൻെറ മകൾ എലിസബേത്താണു് സഹധർമ്മിണി. മക്കൾ: അന്നമ്മ (28), സാറാമ്മ (26), മാത്യു (23), ഈപ്പൻ (20), മേരി (16). 23–1–1955–ൽ വൈദികനായി. കരുവാറ്റ, ആഞ്ഞിലിത്താനം, പുറമറ്റം, കുന്നന്താനം തുടങ്ങി 20–ൽപരം ഇടവകകളിൽ സേവനം അനുഷ്ഠിച്ചിട്ടുണ്ടു്. ജബൽപ്പൂർ M. G. M. സ്കൂൾ പ്രിൻസിപ്പാളായും സേവനം അനുഷ്ഠിക്കുന്നു.

വിലാസം: പ്ലാവനാൽ മേരിവില്ല,
ചിങ്ങോലി പി. ഒ., ആലപ്പുഴ.

റവ. ഫാ. ഏബ്രാഹം ഉമ്മൻ B.A., B.D., M. Th.



ഒളശ്ശ സെൻറ് മേരീസ് ഇടവകാംഗം. നാലാത്ര ശ്രീ ഉമ്മൻ ഏബ്രാഹമിൻെറ മകൻ. കേരളാ യൂണിവേഴ്സിറ്റിയിൽനിന്നു് B. A. യും വൈദിക സെമിനാരിയിൽനിന്നു് G. S. T. യും സെറാമ്പൂർ യൂണിവേഴ്സിറ്റിയിൽനിന്നു് B D. യും M. Th. ഉം കരസ്ഥമാക്കി. മല്ലപ്പള്ളി പുവത്തുമ്മൂട്ടിൽ, പരേതനായ ശ്രീ പി. വി. സഖറിയായുടെ മകൾ അക്കാമ്മ ഏബ്രാഹമാണു് സഹധർമ്മിണി. മകൻ: തോമസ് ഏബ്രാഹം. 1–2–1987–ൽ വൈദികനായി. ബൊക്കാറോ, ദുർഗ്ഗാപ്പൂർ, ധൻബാദ്, സിന്ദ്രി, അസൻസോൾ എന്നിവിടങ്ങളിൽ സേവനം അനുഷ്ഠിച്ചു. ഭിലായ് മിഷൻ സെൻററിലും സേവനം അനുഷ്ഠിച്ചു. ബൊക്കാറോ M. G. M. സ്കൂൾ പ്രിൻസിപ്പലായി സേവനം അനുഷ്ഠിക്കുന്നു.

വിലാസം: നാലാത്ര പരിപ്പു, പി. ഒ., കോട്ടയം.

റവ. ഫാ. ഏബ്രാഹം ഐപ്പ് B. Com., B. D.



ചെങ്ങളം സെൻറ് തോമസ് ഇടവകാംഗം. മങ്ങാട്ട് ശ്രീ ഐപ്പ് ഏബ്രാഹമിൻെറ മകൻ. ജനനം: 24–8–1942. ബാംഗ്ലൂർ യൂണിവേഴ്സിറ്റിയിൽനിന്നു് B. Com. ഉം, വൈദികസെമിനാരിയിൽനിന്നു് G. S. T. യും സെറാമ്പൂർ യൂണിവേഴ്സിറ്റിയിൽനിന്നു് B. D. യും കരസ്ഥമാക്കി. 18–5–1970–ൽ വിവാഹിതനായി. ബാബുസദനിൽ തഴക്കര ശ്രീ പി. വി. ജേക്കബിൻെറ മകൾ ലിസ്സിക്കുട്ടിയാണു് സഹധർമ്മിണി. മക്കൾ: സൂസൻ (17), എലിസബേത്തു് (12), ഏബ്രാഹം (3). 4–7–1970–ൽ വൈദികനായി. ദാദർ, മസ്ക്കറ്റ്, കൽക്കട്ട, ഭിലായ് എന്നിവിടങ്ങളിൽ സേവനം അനുഷ്ഠിച്ചു. ഭദ്രാസന സെക്രട്ടറിയായും ഭിലായ് മിഷൻ സെൻറർ സെക്രട്ടറിയായും പ്രവർത്തിക്കുന്നു.

വിലാസം: മങ്ങാട്ട്, പയ്യപ്പാടി പി. ഒ., കോട്ടയം–34.

റവ. ഫാ. ഏബ്രാഹം പി. ജോജ്ജ് B. A., G. S. T.



പാറമ്പുഴ ഇടവകാംഗം. പുതുമന ശ്രീ ചെറിയാൻ ജോജ്ജിന്റെ മകൻ. ജനനം: 31–7–1952. കോളജ് വിദ്യാഭ്യാസാനന്തരം ഓർത്തഡോക്സ് തിയോളജിക്കൽ സെമിനാരിയിൽനിന്ന് G. S. T. കരസ്ഥമാക്കി. B. A. ബിരുദം നേടി. 4–10–1982–ൽ വിവാഹിതനായി. വടക്കുംപാട്ടത്തു ഫാ. വി. റ്റി. ഏബ്രാഹമിന്റെ മകൾ അന്നമ്മയാണ് സഹധർമ്മിണി. മക്കൾ: രഞ്ജു (5), പ്രവീൺ (1). 9–5–1987–ൽ വൈദികനായി. കുറിച്ചി സെന്റ് പീറ്റർ, റാഞ്ചി സെന്റ് സ്റ്റീഫൻസ് എന്നീ ഇടവകകളിൽ സേവനം അനുഷ്ഠിച്ചു.

വിലാസം: പുതുമന, പാറമ്പുഴ പി. ഒ., കോട്ടയം–4.

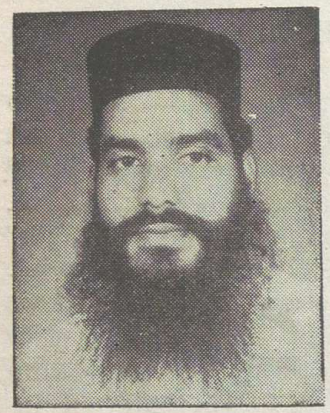

റവ. ഫാ. ഏബ്രാഹം മാത്യു B. Sc.

പറമ്പായി സെന്റ് ഗ്രിഗോറിയോസ് ഇടവകാംഗം. ചുണ്ടയിൽ പടിഞ്ഞാറേതിൽ ശ്രീ സി. ഐ. മാത്യുവിന്റെ മകൻ. ജനനം 15–8–1955. കേരളാ യൂണിവേഴ്സിറ്റിയിൽനിന്ന് B. Sc. സമ്പാദിച്ചതിനുശേഷം വൈദികപരിശീലനം നേടി. അവിവാഹിതനാണ്. മാവേലിക്കര സെന്റ് ഗ്രിഗോറിയോസ്, റാഞ്ചി സെന്റ് സ്റ്റീഫൻസ്, ഇൻഡോർ (M. P.) സെന്റ് മേരീസ് എന്നീ ഇടവകകളിൽ സേവനം അനുഷ്ഠിച്ചിട്ടുണ്ട്.

വിലാസം: ചുണ്ടയിൽ പടിഞ്ഞാറേതിൽ, പൂമല പി. ഒ., തൃശ്ശൂർ.

റവ. ഫാ. ഏബ്രാഹം വറുഗീസ് M.A., G.S.T.

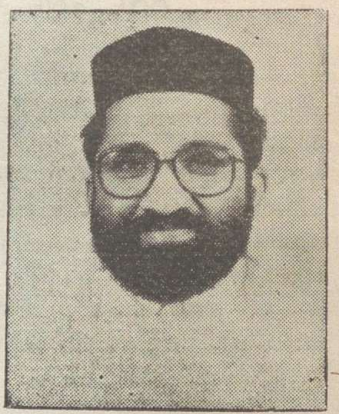

കരിപ്പുഴ സെന്റ് ജോർജ്ജ് ഓർത്തഡോക്സ് ഇടവകാംഗം. പാലയ്ക്കൽത്താഴെ ശ്രീ പി. എം. വറുഗീസിന്റെ മകൻ. ജനനം: 15–10–1948. കേരളാ യൂണിവേഴ്സിറ്റിയിൽനിന്ന് B. A. യും ഓർത്തഡോക്സ് സെമിനാരിയിൽനിന്ന് G. S. T. യും ഇൻഡോർ യൂണിവേഴ്സിറ്റിയിൽനിന്ന് M. A. യും കരസ്ഥമാക്കി. 27–8–1973–ൽ വിവാഹിതനായി. പള്ളിവിരുത്തിൽ പരേതനായ ശ്രീ പി. ഒ. നൈനാന്റെ മകൾ മറിയാമ്മയാണ് സഹധർമ്മിണി. മക്കൾ: ആൻസി (13), മേരി (9), വറുഗീസ് (3). 19–9–1973–ൽ വൈദികനായി. സെന്റ് കുറിയാക്കോസ് അനുഗ്രഹമംഗലം, സെന്റ് ജോർജ്ജ് തോമസ്സാട്, സെന്റ് മേരീസ് ഇൻഡോർ തുടങ്ങിയ പത്തിൽപരം ഇടവകകളിൽ സേവനം അനുഷ്ഠിച്ചിട്ടുണ്ട്.

വിലാസം: പാലയ്ക്കൽത്താഴെ, കണിച്ചനല്ലൂർ,
മുട്ടം, ഹരിപ്പാട്.

റവ. ഫാ. കുര്യൻ എബ്രാഹം B. Sc., G. S. T.

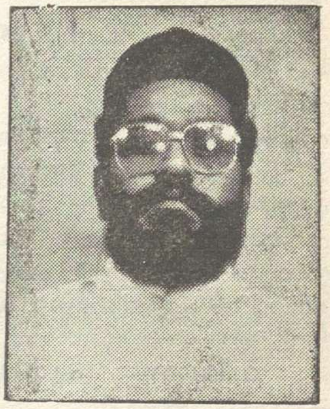

നിരണം സെൻറ് തോമസ് ഇടവകാംഗം. വട്ടക്കാട്ടുപറമ്പിൽ ശ്രീ കുര്യന്റെ മകൻ. ജനനം: 15–7–1954. കേരള സർവ്വകലാശാലയിൽനിന്നു B. Sc. ബിരുദം കരസ്ഥമാക്കിയതിനുശേഷം കോട്ടയം വൈദിക സെമിനാരിയിൽ നിന്നു G. S. T. നേടി. 28–12–1981–ൽ വിവാഹിതനായി. റൂക്കല സെൻറ് ഗ്രീഗോറിയോസ് ഹൈസ്കൂൾ പ്രിൻസിപ്പളായ സി. കെ. തോമസ് കത്തനാരുടെ മകൾ ലാലു കുര്യനാണു സഹധർമ്മിണി. മക്കൾ: ഗ്ലോറി (6), പ്രെയിസ് (3). 29–8–1982–ൽ വൈദികനായി. റാഞ്ചി സെൻറ് സ്റ്റീഫൻസ്, പാറന്മാർ ഗ്രിഗോറിയോസ്, ബിലാസ്പൂർ മാർ ഗ്രീഗോറിയോസ് എന്നീ ഇടവകകളിൽ സേവനം അനുഷ്ഠിച്ചു. റൂർക്കല സെൻറ് ഗ്രീഗോറിയോസ് സ്കൂൾ പ്രിൻസിപ്പളായി സേവനം അനുഷ്ഠിക്കുന്നു.

വിലാസം: വട്ടക്കാട്ടുപറമ്പിൽ, തലവടി സൗത്ത് പി. ഒ.,
തിരുവല്ല.

റവ. ഫാ. ജയിംസ് ഇ. മാത്യു M. A., G. S. T.



തോട്ടപുറം സെൻറ് മേരീസ് ഇടവകാംഗം. ഇലവുനില്ക്കുന്നതിൽ ശ്രീ ഇ. റ്റി. മത്തായിയുടെ മകൻ. ജനനം: 7–12–1948. ഭോപ്പാൽ യൂണിവേഴ്സിറ്റിയിൽനിന്നു M. A., വൈദിക സെമിനാരിയിൽനിന്നു G. S. T. എന്നീ ബിരുദങ്ങൾ കരസ്ഥമാക്കി. 20-11-1977-ൽ വിവാഹിതനായി. സഹധർമ്മിണി, പിടവൂർ മാമ്മൂട്ടിൽ ശ്രീ ഗീവറുഗീസ് പാപ്പിയുടെ മകൾ ലീലാമ്മ (നേഴ്സ്). മക്കൾ: സാംറോം (9), സ്റ്റീഫൻ (7), സ്റ്റാൻലി (5). 26–11–1977–ൽ വൈദികനായി. സരണി, സാഗർ, ഇറ്റാർസി, ഹോഷംഗബാദ്, റ്റാവാ നഗർ, കൈറോ എന്നീ ഇടവകകളിൽ സേവനമനുഷ്ഠിച്ചിട്ടുണ്ട്.

വിലാസം: ഇലവുനില്ക്കുന്നതിൽ വീട്, പ്രക്കാനം പി. ഒ.,
ഇലന്തൂർ 689643.

റവ. ഫാ. കെ. സി. ജേക്കബ്

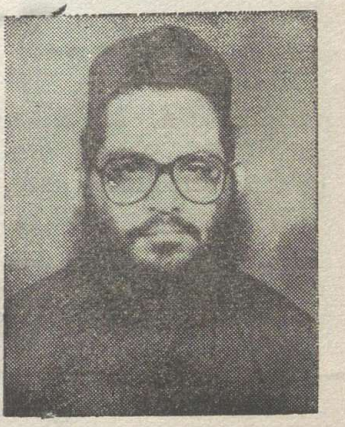

വള്ളംകുളം സെൻറ് മേരീസ് ഇടവകാംഗം. കൊച്ചുതെക്കേതിൽ പരേതനായ ശ്രീ പോത്താ ചാക്കോയുടെ പുത്രൻ. ജനനം: 3–2–1946. സ്കൂൾ വിദ്യാഭ്യാസത്തിനു ശേഷം വൈദികപരിശീലനം നേടി. 23–1–1978–ൽ വിവാഹിതനായി. സഹധർമ്മിണി, ഓതറ കിഴക്കേപ്പറമ്പിൽ പരേതനായ ശ്രീ കെ. സി. ഈപ്പന്റെ മകൾ സാറാമ്മ (നേഴ്സ്). മകൻ: സുജിത് (9). 5–1–1987–ൽ വൈദികനായി. ഗോഹട്ടി, ഷില്ലോംഗ്, റൈസ്പൂർ, നാരഗി, ഹോഷംഗബാദ്, സർണി, ഇറ്റാർസി, ഖാൻഡ്വാ തുടങ്ങി 8–ൽപരം ഇടവകകളിൽ സേവനമനുഷ്ഠിച്ചു. മക്കോഡിയ സെൻറ് തോമസ് മിഷന്റെ ചുമതല നിർവ്വഹിക്കുന്നു.

വിലാസം: കൊച്ചുതെക്കേതിൽ വീട്, വള്ളംകുളം പി. ഒ.,
തിരുവല്ല.

റവ. ഫാ. ജേക്കബ് സ്കറിയാ B. A., B. D.

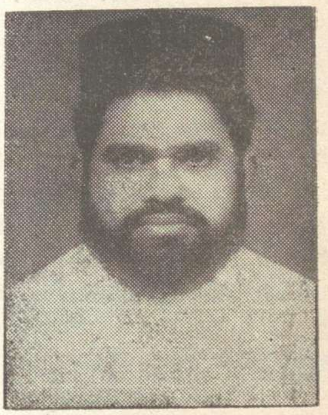

ചെങ്ങന്നൂർ സെൻറ് ഇഗ്നേഷ്യസ് ഇടവകാംഗം. പൂതിയോട്ട് ശ്രീ പി. എം. സ്കറിയായുടെ മകൻ. ജനനം: 15–1–1949. കേരളാ യൂണിവേഴ്സിറ്റിയിൽനിന്ന് B. A., വൈദികസെമിനാരിയിൽ നിന്ന് G. S. T., സെറാമ്പൂർ യൂണിവേഴ്സിറ്റിയിൽനിന്ന് B. D. എന്നീ ബിരുദങ്ങൾ കരസ്ഥമാക്കി. 13–6–1977–ൽ വിവാഹിതനായി. സഹധർമ്മിണി, മഴക്കീർ പണ്ടാരശേരിൽ പരേതനായ ശ്രീ കൊച്ചിട്ടി മത്തായിയുടെ മകൾ, ഏലിയാമ്മ (അദ്ധ്യാപിക). മക്കൾ: എലിസബേത്ത് (10), റീബാ (4). 10-6–1978 ൽ വൈദികനായി. ഭുവനേശ്വർ, കട്ടക്, റാംഘാട്ട്, റൗൽകർ, ജാംഷഡ്പൂർ, ഖരഗ്പൂർ, പാറ്റ്ന എന്നീ ഇടവകകളിൽ സേവനമനുഷ്ഠിച്ചിട്ടുണ്ട്.

വിലാസം: പൂതിയോട്ട്, വന്മഴി, പാണ്ടനാട് പി. ഒ., ചെങ്ങന്നൂർ.

റവ. ഫാ. പി. ഐ. ജോൺ M. A.



പുത്തൂർ സെൻറ് ജോർജ് ഇടവകാംഗം. പുതിയഴികത്ത് വീട്ടിൽ പരേതനായ ശ്രീ ഇടിക്കുളയുടെ മകനായി 17–5–1935-ൽ ജനിച്ചു. കേരളാ യൂണിവേഴ്സിറ്റിയിൽ നിന്ന് M. A. കരസ്ഥമാക്കി. വൈദിക സെമിനാരിയിൽ പഠനം പൂർത്തിയാക്കി. അവിവാഹിതൻ. 4–6–1964–ൽ വൈദികനായി. വിതുര, ഇറാർസി, ഹോഷൻബാദ്, സരണി, താവ്നഗർ, റാഞ്ചി, പാറ്റ്ന, ജാംഷഡ്പൂർ, കൽക്കട്ടാ, സലാല, ഭിലായ് എന്നിവിടങ്ങളിൽ സേവനം അനുഷ്ഠിച്ചു. ഇപ്പോൾ തോപ്പാൽ സെൻറ് തോമസ് ഇടവകയിൽ സേവനം അനുഷ്ഠിക്കുന്നു. സലാല ക്രിസ്ത്യൻ സെൻറർ പ്രസിഡൻറ്, ഭദ്രാസന കൗൺസിൽ അംഗം, സഭാ മാനേജിംഗ് കമ്മറ്റി അംഗം, ഭദ്രാസനസെക്രട്ടറി എന്നീ നിലകളിലും സേവനം അനുഷ്ഠിച്ചിട്ടുണ്ട്.

വിലാസം: പുതിയഴികത്ത്, പുത്തൂർ, കൊട്ടാരക്കര.

റവ. ഫാ. ജോൺ വി. ജോൺ M. A.

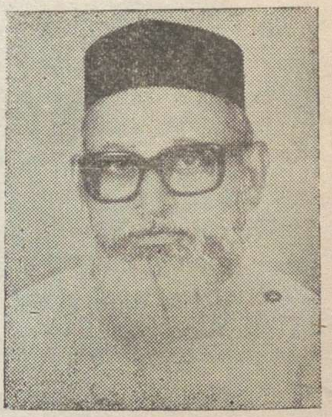

പാളയം സെൻറ് ജോർജ് ഇടവകാംഗം. തുമുകൽ ഡോ. വർഗീസ് ജോണിൻെറ പുത്രൻ. ജനനം: 19–2–1928. കേരളാ യൂണിവേഴ്സിറ്റിയിൽ നിന്ന് M. A ബിരുദം കരസ്ഥമാക്കി. വിവാഹിതൻ. സഹധർമ്മിണി, മുളന്തുരുത്തി മാർത്തോമ്മൻ ഇടവകയിൽ മേരി. മക്കൾ: എസ്. വി. ജോൺ (29), സി. ജി. ജോൺ (25). 25–3–1982–ൽ വൈദികനായി. കുന്നം, റായ്പൂർ, നന്ദിനി, ബിലാസ്പൂർ എന്നീ ഇടവകകളിൽ സേവനമനുഷ്ഠിച്ചു. ഭിലായ് സെൻറ് തോമസ് കോളജ് പ്രിൻസിപ്പലായും M. A. F. ൻെറ സെക്രട്ടറി, മെഡിക്കൽ ഓക്സിലറിയുടെ വൈസ് പ്രസിഡൻറ് എന്നീ നിലകളിലും പ്രവർത്തിക്കുന്നു.

വിലാസം: തുമുകൽ, വെസ്റ്റ് പട്ടം, തിരുവനന്തപുരം—4.



റവ. ഫാ. കെ. എസ്. ജോർജ് B. Sc.

തുമ്പമൺ ഏറം സെൻറ് ജോർജ് ഇടവകാംഗം. മാത്തൂർ കുറിയിൽ ശ്രീ പി. വി. ശമുവേലിന്റെ പുത്രനായി 12–9–1954–ൽ ജനിച്ചു. കേരളാ യൂണിവേഴ്സിറ്റിയിൽനിന്നു B. Sc. ബിരുദം കരസ്ഥമാക്കി. വൈദികസെമിനാരിയിൽ പഠനം പൂർത്തിയാക്കി. 20–5–1989–ൽ വൈദികപട്ടം സ്വീകരിച്ചു.

വിലാസം: കുറിയിൽ വീട്, മാത്തൂർ പി. ഒ., പത്തനംതിട്ട.



റവ. ഫാ. റ്റി. എം. ജോർജ് B. A., B. D., M. Th.

വഞ്ചിത്ര ഇടവകാംഗം. ജനനം: 29–10–1929. കേരളാ യൂണിവേഴ്സിറ്റിയിൽനിന്നു B. A., വൈദികസെമിനാരിയിൽനിന്നു G. S. T. സെറാമ്പൂർ യൂണിവേഴ്സിറ്റിയിൽനിന്നു B. D., ഹോളണ്ടു വെസ്റ്റേൺ സെമിനാരിയിൽനിന്നു M. Th. എന്നീ ബിരുദങ്ങളും കരസ്ഥമാക്കി. വിവാഹിതൻ. സഹധർമ്മിണി സൂസി. രണ്ടുമക്കളുണ്ടു. 25–10–1959–ൽ വൈദികനായി. ഭദ്രാസനത്തിലെ വിവിധ ഇടവകകളിൽ സേവനമനുഷ്ഠിച്ചു. ഇപ്പോൾ റൂക്കല ഇടവകവികാരിയാണു.

വിലാസം: തോട്ടത്തിൽ, വഞ്ചിത്ര, കോഴഞ്ചേരി.

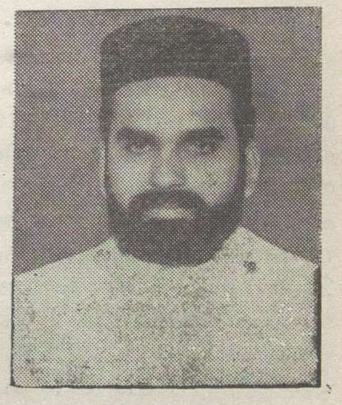

റവ. ഫാ. ജോർജ് ചെറിയാൻ M. A., B. D.

വഞ്ചിത്ര മാർ ബസ്ഹാനനിയ ഇടവകാംഗം. തൈക്കൂട്ടത്തിൽ ശ്രീ റ്റി. റ്റി. മത്തായിയുടെ പുത്രൻ. ജനനം: 11–8–1954. കേരളാ യൂണിവേഴ്സിറ്റിയിൽനിന്നു B. A., ഇൻഡോർ യൂണിവേഴ്സിറ്റിയിൽനിന്നു M. A., വൈദികസെമിനാരിയിൽനിന്നു G. S. T., സെറാമ്പൂർ യൂണിവേഴ്സിറ്റിയിൽനിന്നു B. D. എന്നീ ബിരുദങ്ങളും കരസ്ഥമാക്കി. അവിവാഹിതൻ. 21–5–1984–ൽ വൈദികനായി. പാറ്റ്ന, ഇൻഡോർ, ഉജ്ജയിൻ, നഗ്ഡ എന്നീ ഇടവകകളിൽ സേവനമനുഷ്ഠിച്ചു. ഭിലായ് സെൻറ് തോമസ് കോളജ് അദ്ധ്യാപകൻ, ഭിലായ് മിഷന്റെ ട്രഷറർ എന്നീ നിലകളിൽ പ്രവർത്തിക്കുന്നു.

വിലാസം: തൈക്കൂട്ടത്തിൽ, തെക്കേമല, കോഴഞ്ചേരി.

റവ. ഫ. കെ. കെ. ജോസഫ് B. Sc., M. A., B. Ed., B.D.



പാത്താമുട്ടം സ്ലീബാപ്പള്ളി ഇടവകാംഗം. കയ്യാലാത്ത് വീട്ടിൽ ശ്രീ കെ. കെ. കുര്യന്റെ പുത്രൻ. ജനനം: 8–11–1953. കേരളാ യൂണിവേഴ്സിറ്റിയിൽനിന്ന് B.Sc., B.Ed., ജബൽപ്പൂർ യൂണിവേഴ്സിറ്റിയിൽനിന്ന് M. A., വൈദികസെമിനാരിയിൽനിന്ന് G. S. T., സെറാമ്പൂർ യൂണിവേഴ്സിറ്റിയിൽനിന്ന് B.D. എന്നീ ബിരുദങ്ങൾ കരസ്ഥമാക്കി. 13–5–1985–ൽ വിവാഹിതനായി. റായ്പൂർ, റൊറേറിബാൻസിൽ ശ്രീ എം. ജോണിന്റെ മകൾ മേരി (ബാങ്ക് ഉദ്യോഗസ്ഥ) യാണ് സഹധർമ്മിണി. മകൾ: ജിൻസു (3). 29–6–1985–ൽ വൈദികനായി. കോർബ മാർ ഗ്രീഗോറിയോസ് ഇടവകയിൽ സേവനമനുഷ്ഠിച്ചു. ബാൽക്കോ എം. ജി. എം. സ്കൂൾ ഹെഡ്മാസ്റ്ററായി പ്രവർത്തിക്കുന്നു.

വിലാസം: കയ്യാലാത്ത് വീട്ട്, പാത്താമുട്ടം പി. ഒ., കോട്ടയം.

റവ. ഫാ. ഒ. തോമസ് M. A., M. Phil., B. D.



താമരക്കുടി സെൻറ് മേരീസ് ഇടവകാംഗം. ചങ്ങഴിക്കാട്ട്, പരേതനായ ശ്രീ കെ. ഉണ്ണുണ്ണിയുടെ മകൻ. ജനനം: 4–5–1950. രവിശങ്കർ യൂണിവേഴ്സിറ്റിയിൽനിന്ന് M.A., നാഗപ്പൂർ യൂണിവേഴ്സിറ്റിയിൽനിന്ന് M.Phil., വൈദികസെമിനാരിയിൽനിന്ന് G. S. T., സെറാമ്പൂർ യൂണിവേഴ്സിറ്റിയിൽനിന്ന് B. D. എന്നീ ബിരുദങ്ങൾ കരസ്ഥമാക്കി. 19-4-'76–ൽ വിവാഹിതനായി. സഹധർമ്മിണി, വകയാർ ഒതലക്കുഴി ശ്രീ ജോർജ് വറുഗീസിന്റെ മകൾ ജയ. മക്കൾ: ദീപാ (12), ദിവ്യ (5). 1976 മേയിൽ വൈദികനായി. കുലശേഖരം, ദായ്ലാഡില, നാഗപ്പൂർ, ബൊക്കാറോ, മസ്ക്കറ്റ് എന്നീ ഇടവകകളിൽ സേവനമനുഷ്ഠിച്ചു. ബൊക്കാറോ എം. ജി. എം. ഹൈസ്കൂൾ പ്രിൻസിപ്പലായി പ്രവർത്തിച്ചുവരുന്നു.

വിലാസം: ചങ്ങഴിക്കാട്ട് വീട്ട്, താമരക്കുടി പി. ഒ.

റവ. ഫാ. പി. റ്റി. തോമസ് B. A., B. D.



ഇടവങ്കാട്ട് ഇടവകാംഗം. പാറപ്പുറത്ത് ശ്രീ പി. വി. തോമസിന്റെ മകൻ. ജനനം: 7–10–1958. കേരളാ യൂണിവേഴ്സിറ്റിയിൽനിന്ന് B. A., വൈദികസെമിനാരിയിൽനിന്ന് G. S. T., സെറാമ്പൂർ യൂണിവേഴ്സിറ്റിയിൽനിന്ന് B. D. എന്നീ ബിരുദങ്ങൾ കരസ്ഥമാക്കി. 21–7–1985–ൽ വിവാഹിതനായി. കൊട്ടാരക്കര തേവലപ്പുറത്ത് പരേതനായ ശ്രീ എം. തോമസിന്റെ മകൾ അന്നമ്മയാണ് സഹധർമ്മിണി. മകൾ: ആൻസി (2). 21–10–1985–ൽ വൈദികനായി. രാജ്ജാറാ, ജഗ്ദൽപ്പൂർ, ബായ്ലാഡിലാ, രജ്നാന്ദ്ഗവോൺ തുടങ്ങിയ ഇടവകകളിൽ സേവനമനുഷ്ഠിച്ചിട്ടുണ്ട്.

വിലാസം: പാറപ്പുറത്തു വീട്ട്, പുലിയൂർ, ചെങ്ങന്നൂർ.

റവ. ഫാ. സി. കെ. തോമസ് B. A., B. Ed.



പാക്കിൽ സെൻറ് മേരീസ് ഇടവകാംഗം. ചിറയിൽ ശ്രീ സി. റ്റി. കുര്യന്റെ പുത്രൻ. ജനനം 26–11–1930. കേരളാ യൂണിവേഴ്സിറ്റിയിൽ നിന്നു B. A., B. Ed. ബിരുദങ്ങളും കരസ്ഥമാക്കി. വൈദികസെമിനാരിയിൽ പരിശീലനം നേടി. 1956 ഏപ്രിലിൽ വിവാഹിതനായി. സഹധർമ്മിണി കോഴഞ്ചേരി മുഞ്ഞനാട്ട് ശ്രീ എം. എം. ദാനിയേലിന്റെ മകൾ പരേതയായ മേരി. മക്കൾ: ലാലു (29), ഷീല (25), കുര്യൻ (21). 1957–ൽ വൈദികനായി. കുറിച്ചി, ബറോഡ, അഹമ്മദ്ബാദ്, റൂർക്കല, ഗോഹട്ടി എന്നീ ഇടവകകളിൽ സേവനമനുഷ്ഠിച്ചു. ബറോഡ സെൻറ് മേരീസ് സ്കൂൾ, റൂർക്കല എം. ജി. എം. ഹൈസ്കൂൾ, ഗോഹട്ടി എം. ജി. എം. ഹൈസ്കൂൾ എന്നിവയുടെ പ്രിൻസിപ്പലായി പ്രവർത്തിച്ചു. റൂർക്കല സെൻറ് ഗ്രീഗോറിയോസ് ഹൈസ്കൂൾ പ്രിൻസിപ്പലായി പ്രവർത്തിക്കുന്നു.

വിലാസം: ചിറയിൽവീട്, പാക്കിൽ പി. ഒ., കോട്ടയം.



റവ. ഫാ. സി. ജി. പൗലോസ് B. A.

പോത്താനിക്കാട് സെൻറ് മേരീസ് ഇടവകാംഗം. പൈങ്ങോട്ടൂർ ചെട്ടിയാംകുടിയിൽ ശ്രീ സി. പി. വറുഗീസിന്റെ പുത്രനായി 20–2–1942–ൽ ജനിച്ചു. കേരളാ യൂണിവേഴ്സിറ്റിയിൽനിന്നു B. A. കരസ്ഥമാക്കിയശേഷം വൈദികപരിശീലനം പൂർത്തിയാക്കി. 26–9–1966–ൽ വിവാഹിതനായി. പൈങ്ങോട്ടൂർ തൊമ്മിക്കുടിയിൽ ശ്രീ ടി. സി. ഐസക്കിന്റെ മകൾ മേരിയാണു സഹധർമ്മിണി. മക്കൾ: ലീന (20), ബീന (18), സി. പോൾ വറുഗീസ് (13). 31–1–1967–ൽ വൈദികനായി. ഭിലായ്, നാഗ്പൂർ, ഭോപ്പാൽ, ജബൽപ്പൂർ, സലാല എന്നീ ഇടവകകളിൽ സേവനമനുഷ്ഠിച്ചു.

വിലാസം: ചെട്ടിയാംകുടിയിൽ, പൈങ്ങോട്ടൂർ, മൂവാറ്റുപുഴ.

റവ. ഫാ. പി. എം. ഫീലിപ്പോസ് G.S.T.



അയിരൂർ ചെറിയപള്ളി ഇടവകാംഗം. ചെറുകര പുളിക്കുന്നിൽ ശ്രീ മാത്യുവിന്റെ പുത്രനായി 30–7–1933–ൽ ജനിച്ചു. സ്കൂൾ വിദ്യാഭ്യാസത്തിനുശേഷം ഓർത്തഡോക്സ് സെമിനാരിയിൽനിന്നു G. S. T. കരസ്ഥമാക്കി. അവിവാഹിതനാണു. 31–5–1962–ൽ വൈദികനായി. വിശാഖപട്ടണം, റാഞ്ചി, ഇൻഡോർ, ജയ്പ്പൂർ തുടങ്ങി 30–ൽ പരം ഇടവകകളിൽ സേവനമനുഷ്ഠിച്ചു. സഭാമാനേജിംഗ് കമ്മറ്റിയംഗം, ഭദ്രാസന കൗൺസിൽ അംഗം എന്നീ നിലകളിൽ പ്രവർത്തിക്കുന്നു.

വിലാസം: ചെറുകര പുളിക്കുന്നിൽ, അയിരൂർ,
കൊറനാട് 689615.

റവ. ഫാ. ടി. എസ്. മത്തായി B. Com., B. D.



ചെങ്ങറ സെൻറ് ജോർജ്ജ് ഇടവകാംഗം. തട്ടാശ്ശേരിൽ ശ്രീ ടി. എം. ശമുവേലിൻെറ പുത്രനായി 20–7–1963-ൽ ജനിച്ചു. ജബൽപൂർ യൂണിവേഴ്സിറ്റിയിൽനിന്നു B. Com. ഉം, വൈദികസെമിനാരിയിൽനിന്നു G.S.T. യും സെറാമ്പൂരിൽനിന്നു B. D. യും കരസ്ഥമാക്കി. 4–5–1987–ൽ വിവാഹിതനായി. കിടങ്ങന്നൂർ നെടിയകാലായിൽ ശ്രീ ശമുവേൽ വറുഗീസിൻെറ മകൾ സാറാമ്മയാണു സഹധർമ്മിണി (ഹെഡ്മിസ്ട്രസ്). 4–6–'87–ൽ വൈദികനായി. ദിമാപ്പൂർ മാർ ഗ്രീഗോറിയോസ് ഇടവകയിൽ സേവനമനുഷ്ഠിക്കുന്നു. ദിമാപ്പൂർ എം. ജി. എം. സ്കൂൾ കമ്മിറ്റി വൈസ് പ്രസിഡൻറാണു.

വിലാസം: തട്ടാശ്ശേരിൽ വീട്, ചെങ്ങറ പി. ഒ.,
മലയാലപ്പുഴ വഴി, പത്തനംതിട്ട.



റവ. ഫാ. മാണി കെ. വറുഗീസ് M. A.

പാമ്പാടി സെൻറ് ജോൺസ് കത്തീഡ്രൽ ഇടവകാംഗം. മുളന്താനത്തു കുന്നേൽ വീട്ടിൽ ശ്രീ കെ. വി. വറുഗീസിൻെറ പുത്രനായി 9–6–1957–ൽ ജനിച്ചു. കേരളാ യൂണിവേഴ്സിറ്റിയിൽനിന്നു M. A. കരസ്ഥമാക്കി. L.L.B. വിദ്യാർത്ഥിയാണു. വൈദികസെമിനാരിയിൽ പഠനം പൂർത്തിയാക്കി. വിവാഹിതനാണു. നീലഗിരി സെൻറ് മേരീസ് ഇടവകയിലെ ആനി യാണു സഹധർമ്മിണി. മകൾ: ശോശാമ്മ (1). 28–9–1986–ൽ വൈദികനായി. പാമ്പാടി, നാഗപ്പൂർ എന്നീ ഇടവകകളിൽ സേവനമനുഷ്ഠിച്ചു. എം. ജി. എം. ഇംഗ്ലീഷ് മീഡിയം സ്കൂൾ പ്രിൻസിപ്പലായി പ്രവർത്തിക്കുന്നു.

വിലാസം: മുളന്താനത്തു കുന്നേൽവീട്, പാമ്പാടി, കോട്ടയം–686502.

റവ. ഫാ. മാത്യൂസ് തരകൻ B. A., G. S. T.

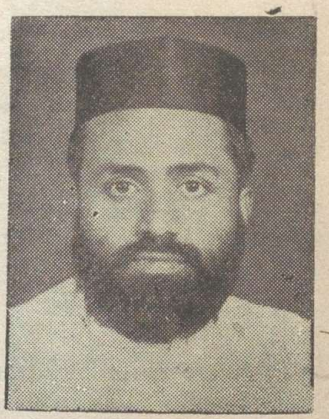

തോട്ടപുറം സെൻറ് മേരീസ് ഓർത്തഡോക്സ് ഇടവകാംഗം. പ്രക്കാനം നെല്ലിമൂട്ടിൽ ശ്രീ എൻ. എം. ജോർജ്ജിൻെറ പുത്രനായി 24–10–1962–ൽ ജനിച്ചു. കേരളാ യൂണിവേഴ്സിറ്റിയിൽനിന്നു B. A. യും വൈദിക സെമിനാരിയിൽനിന്നു G. S. T. യും കരസ്ഥമാക്കി. വിവാഹിതനാണു. ആനി മാത്യുവാണു സഹധർമ്മിണി. മകൻ: ജിയോ (2). 1–1–1987–ൽ വൈദികനായി. ഇറാർസി, ഹോഷാൻഗബാദ്, സാഗർ, അമ്പല എന്നീ ഇടവകകളിൽ സേവനമനുഷ്ഠിച്ചു. മക്കോഡിയ മിഷൻെറ ചുമതലയും വഹിച്ചിരുന്നു.

വിലാസം: നെല്ലിമൂട്ടിൽ വീട്, പ്രക്കാനം പി. ഒ., പത്തനംതിട്ട.

റവ. ഫാ. ജി. വറുഗീസ് G. S. T.

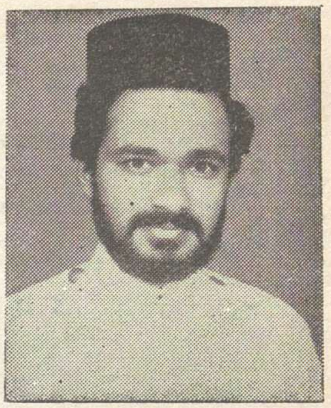

താമരക്കുടി സെൻറ് മേരീസ് ഇടവകാംഗം. കന്നിമേൽ പുളിമൂട്ടിൽ ശ്രീ ജി. ജോർജ്ജിൻെറ പുത്രനായി 1–11–1955–ൽ ജനിച്ചു. കോളജ് വിദ്യാഭ്യാസത്തിനുശേഷം വൈദികസെമിനാരിയിൽനിന്ന് G. S. T. കരസ്ഥമാക്കി. 13–1–1985–ൽ വിവാഹിതനായി. പെരിങ്ങേലിപ്പുറം മലമേൽ വീട്ടിൽ ശ്രീ എം. ഒ. വറുഗീസിൻെറ പുത്രി സാറാമ്മയാണ് സഹധർമ്മിണി (ലാബ്രട്ടറി ടെക്നീഷ്യൻ). മകൻ– നിഷ (2). 16–4–1985–ൽ വൈദികനായി. ഭവനേശ്വർ, കട്ടക് എന്നീ ഇടവകകളിൽ സേവനമനുഷ്ഠിക്കുന്നു.

വിലാസം: പുളിമൂട്ടിൽ വീട്, കന്നിമേൽ, പട്ടാഴി പി. ഒ.
(Via) കൊട്ടാരക്കര, കൊല്ലം.

റവ. ഫാ. ശമുവേൽ ജോൺ B. Sc., M. A., M. Ed., B. D.



പത്തനാപുരം സെൻറ് സ്റ്റീഫൻസ് ഇടവകാംഗം. പുത്തൻവീട്ടിൽ ശ്രീ എം. ജി. യോഹന്നാൻെറ മകനായി 5–12–1952–ൽ ജനിച്ചു. കേരളാ യൂണിവേഴ്സിറ്റിയിൽനിന്ന് B.Sc., B.Ed. ബിരുദങ്ങളും റാണി ദുർഗ്ഗാവതി സർവ്വകലാശാലയിൽനിന്ന് M. A. യും സിംലാ എച്ച്. പി. യൂണിവേഴ്സിറ്റിയിൽനിന്ന് M. Ed. ഉം കരസ്ഥമാക്കി. വൈദികസെമിനാരിയിൽനിന്ന് G. S. T. യും സെറാമ്പൂരിൽനിന്ന് B. D. യും നേടി. 31–5–1982–ൽ വിവാഹിതനായി. നിരണം കിഴക്കേ മട്ടയ്ക്കൽ ശ്രീ കെ. എം. ജോണിൻെറ പുത്രി തങ്കം അണ് സഹധർമ്മിണി (അദ്ധ്യാപിക). മക്കൾ: ജോൺ (4), എലിസബേത്ത് (2). 3–7–1982–ൽ വൈദികനായി. ജബൽപൂർ, റേവ, സത്ന, ധൻപൂരി എന്നീ ഇടവകകളിൽ സേവനമനുഷ്ഠിച്ചു. ജബൽപൂർ സെൻറ് മേരീസ് സ്കൂൾ പ്രിൻസിപ്പാൾ, വൈദികസംഘം ഭദ്രാസന സെക്രട്ടറി, ജബൽപൂർ ക്രിസ്ത്യൻ സൊസൈറ്റി എക്സിക്യൂട്ടീവ് കമ്മറ്റി മെമ്പർ എന്നീ നിലകളിൽ പ്രവർത്തിക്കുന്നു.

വിലാസം: പുത്തൻവീട്, പത്തനാപുരം പി. ഒ., 689695.

റവ. ഡീക്കൻ ജയിംസ് വറുഗീസ് B. A.



ഹരിപ്പാട്, ഡാണാപ്പടി സെൻറ് ജോർജ്ജ് ഇടവകാംഗം. മണ്ണാറശാല താമരവേലിൽ ശ്രീ എം. വറുഗീസിൻെറ പുത്രനായി 25–7–1963–ൽ ജനിച്ചു. കേരളാ യൂണിവേഴ്സിറ്റിയിൽനിന്ന് B. A. ബിരുദം കരസ്ഥമാക്കി. വൈദികസെമിനാരിയിൽ പഠനം പൂർത്തിയാക്കി. 27–2–1988–ൽ അവ്പ്പദ്യക്കോപട്ടം സ്വീകരിച്ചു.

വിലാസം: താമരവേലിൽ വീട്,
മണ്ണാറശാല പി. ഒ.,
ഹരിപ്പാട് – 690550.

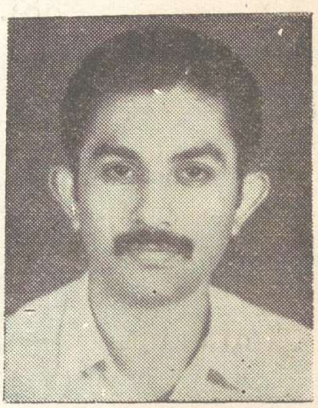

ശ്രീ ജോസ് കെ. വറുഗീസ് B.Sc.

ജബൽപൂർ സെൻറ് ജോർജ്ജ് ഇടവകാംഗം. സത്യനാഥ് വിഹാറിൽ ശ്രീ കെ. വി. വറുഗീസിൻെറ പുത്രനായി 13–10–1962–ൽ ജനിച്ചു. ജബൽപൂർ യൂണിവേഴ്സിറ്റിയിൽനിന്നു B Sc. ബിരുദം കരസ്ഥമാക്കി. ഇപ്പോൾ വൈദികസെമിനാരി വിദ്യാർത്ഥിയാണു്.

വിലാസം: ഹൗസ് നമ്പർ 11,
സത്യനാഥ് വിഹാർ,
റാംപൂർ, ജബൽപൂർ – 482008.

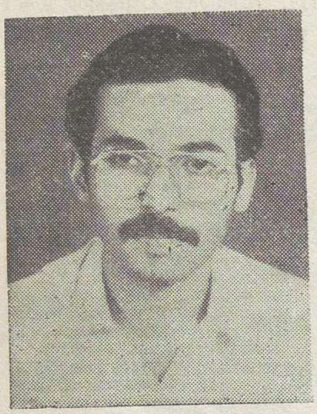

ശ്രീ ജോസഫ് സണ്ണി ജോൺ M.A.

ഓമല്ലൂർ സെൻറ് തോമസ് ഇടവകാംഗം. മഞ്ഞനിക്കര സോൺ നിവാസിൽ ശ്രീ എ. ഇ. യോഹന്നാൻെറ പുത്രനായി 19–11–1963–ൽ ജനിച്ചു. കേരളാ യൂണിവേഴ്സിറ്റിയിൽനിന്നു M. A. ബിരുദം കരസ്ഥമാക്കി. ഇപ്പോൾ വൈദികസെമിനാരി വിദ്യാർത്ഥിയാണു്.

വിലാസം: സോൺ നിവാസ്,
മഞ്ഞനിക്കര, ഓമല്ലൂർ പി. ഒ.,
പത്തനംതിട്ട.



ശ്രീ ഷാജി എം. ബേബി

തുമ്പമൺ ഏറം സെൻറ് ജോർജ്ജ് ഇടവകാംഗം. മാത്തൂർ മുകടിയിൽ ശ്രീ എം. ജി. ബേബിയുടെ പുത്രനായി 28–2–1963–ൽ ജനിച്ചു. അഞ്ചുവർഷത്തെ കോളജ് വിദ്യാഭ്യാസത്തിനുശേഷം ഇപ്പോൾ വൈദികസെമിനാരി വിദ്യാർത്ഥിയാണു്.

വിലാസം: മുകടിയിൽ വീട്,
മാത്തൂർ പി. ഒ.,
പത്തനംതിട്ട – 689657.

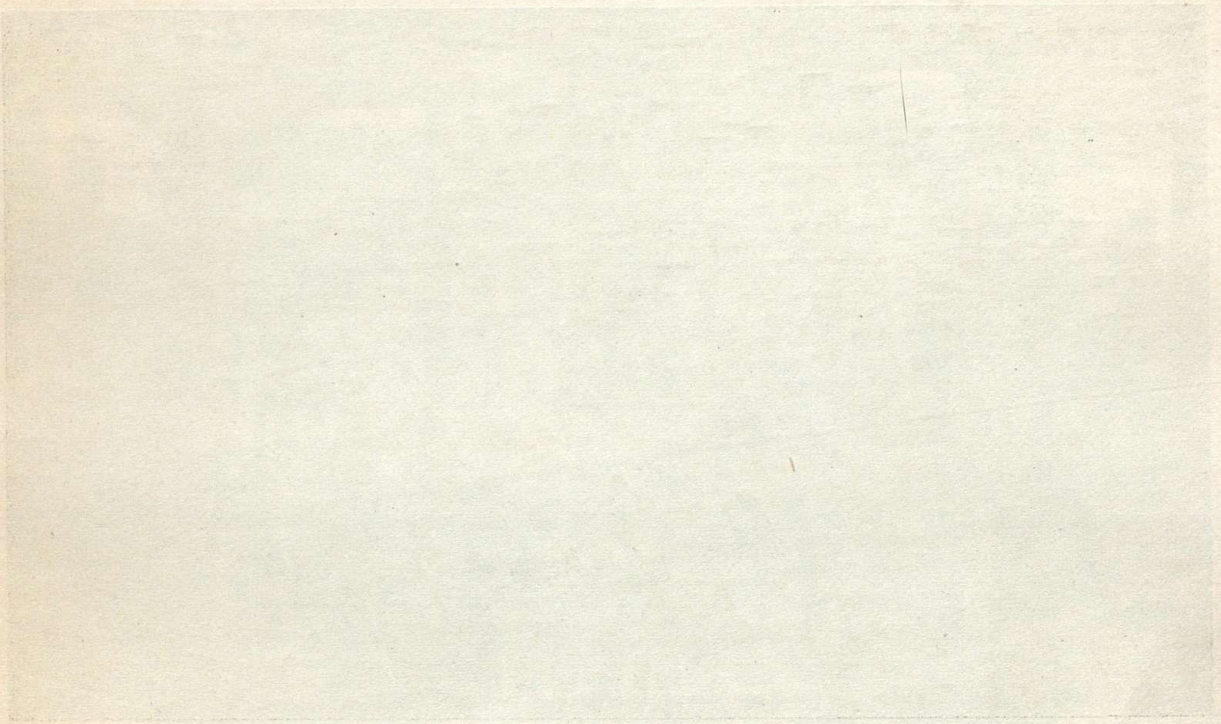

ഡൽഹി ഭദ്രാസനം

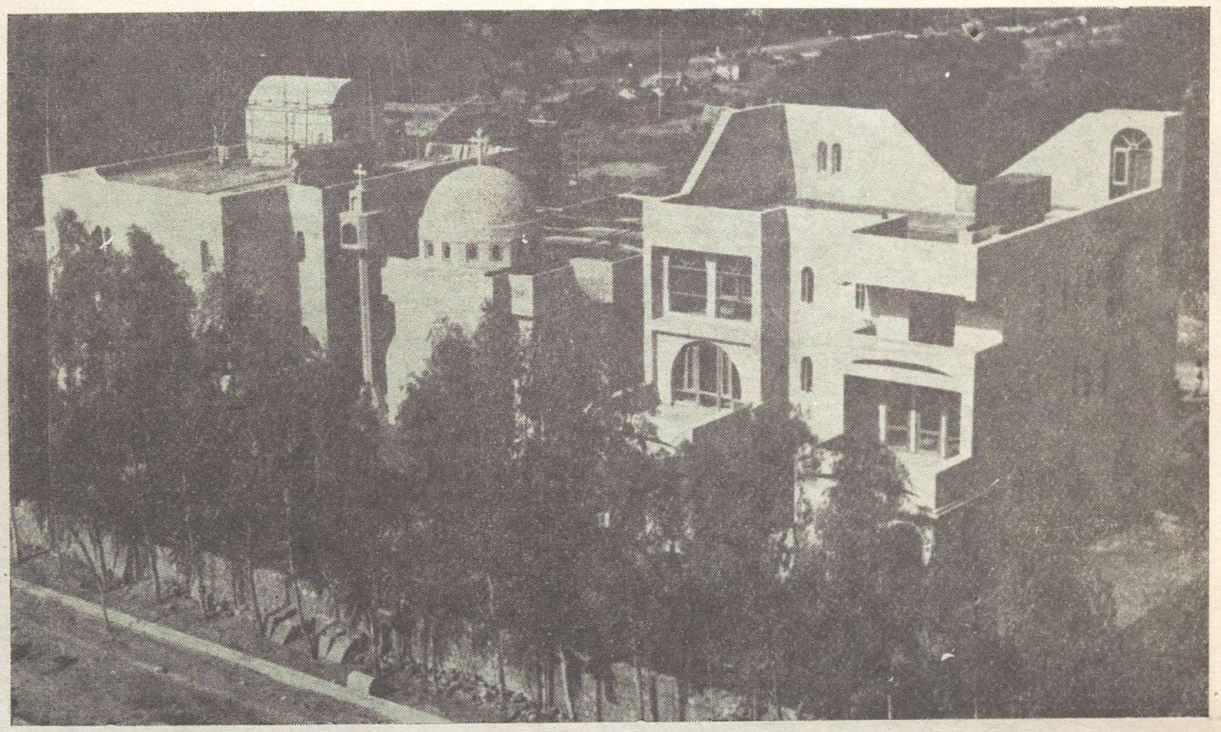

ഭദ്രാസന ആസ്ഥാനം

ചരിത്രം

ബാഹ്യകേരളഭദ്രാസനത്തെ അഞ്ചായി വിഭജിച്ചപ്പോൾ ഡൽഹി, ഹരിയാന, പഞ്ചാബ്, രാജസ്ഥാൻ, ഉത്തർപ്രദേശ്, അബുദാബി, ദുബായ്, എത്യോപ്യ, ലണ്ടൻ, നൈജീരിയാ, വെസ്റ്റ് ജർമ്മനി, സാംബിയ എന്നിവിടങ്ങളിലെ ഇടവകകളും ചേർത്ത് 1979-ൽ ഡൽഹി ഭദ്രാസനം രൂപീകരിച്ചു. പ്രഥമ ഭദ്രാസനാധിപനായി ഡോ. പൗലോസ് മാർ ഗ്രീഗോറിയോസ് മെത്രാപ്പോലീത്താ നിയമിതനായി.

സ്ഥിതിവിവരങ്ങൾ

41 ഇടവകകളും 15 കോൺഗ്രിഗേഷനുകളുമുള്ള ഭദ്രാസനത്തിൽ 28 വൈദികരും 2 ശെമ്മാശന്മാരും 4 വൈദികവിദ്യാർത്ഥികളും സേവനമനുഷ്ഠിക്കുന്നു. ഡൽഹി ഓർത്തഡോക്സ് സെൻറർ ഭദ്രാസനാസ്ഥാനമായി പ്രവർത്തിക്കുന്നു. എല്ലാ ആദ്ധ്യാത്മിക സംഘടനകളും ഭദ്രാസന-ഇടവകതലത്തിൽ ഭംഗിയായി നടക്കുന്നു.

ഫാ. എം. ററി. ഈശോ ഭദ്രാസന സെക്രട്ടറിയായും ഫാ. കോശി പാലമൂട്ടിൽ വൈദിക സംഘം ഭദ്രാസനസെക്രട്ടറിയായും സേവനമനുഷ്ഠിക്കുന്നു.

Address: Delhi Orthodox Centre,
2 Institutional Area,
Tughlaqubad, New-Delhi-110052.

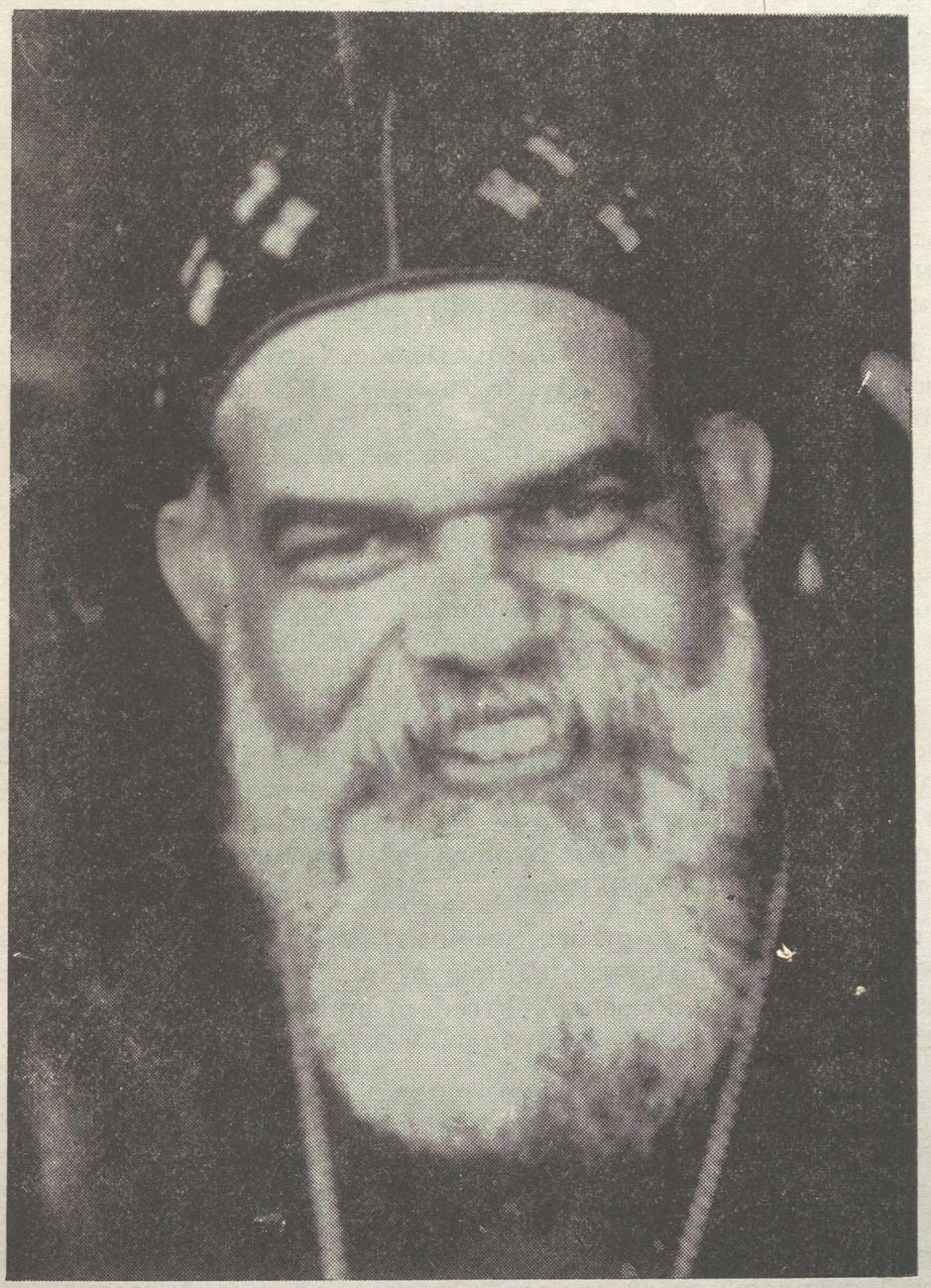

നി. വ. ദി. ശ്രീ ഡോ. പൗലോസ് മാർ ഗ്രീഗോറിയോസ് മെത്രാപ്പോലീത്താ

ഡൽഹി ഭദ്രാസനാധിപൻ

നി. വ. ദി. ശ്രീ ഡോ. പൗലോസ് മാർ ഗ്രീഗോറിയോസ് മെത്രാപ്പോലീത്താ

തുപ്പൂണിത്തുറ താടിക്കൽ കുടുംബത്തിൽ ശ്രീ ടി. പി. പൈലിയുടെയും ശ്രീമതി ഏലി പൈലിയുടെയും മകനായി 1922 ആഗസ്റ്റ് 9–ന് ജനിച്ചു. ഹൈസ്കൂൾ വിദ്യാഭ്യാസം തുപ്പൂണിത്തുറ ഗവ. ഹൈസ്കൂളിൽ നടത്തി.

ഇൻഡ്യാനയിൽനിന്നു B. A. യും, ഓക്ലോമ, ലിസ്റ്റൺ എന്നീ യൂണിവേഴ്സിറ്റികളിൽ പഠിച്ചു മാസ്റ്റർ ഓഫ് ഡിവിനിറ്റിയും യേൽ യൂണിവേഴ്സിറ്റിയിൽനിന്നു S. T. M. ബിരുദവും നേടി. ഓക്സ്ഫോർഡ്, ജർമ്മനിയിലെ ഗ്രിഗറി ഓഫ് നൈസ്സാ ഇൻസ്റ്റിറ്റ്യൂട്ട് എന്നിവിടങ്ങളിൽ ഗവേക്ഷണപഠനം നടത്തി. സെറാമ്പൂരിൽനിന്നു ഡോക്ടറേറ്റ് കരസ്ഥമാക്കി. ലെനിൻഗ്രാഡ് തിയോളജിക്കൽ അക്കാഡമി, ഹംഗ്ലറി ലൂഥറൻ തിയോളജിക്കൽ അക്കാഡമി, പ്രേഗ് ജാൻഹുഡാ ഫാക്കൽറ്റി എന്നീ തിയോളജിക്കൽ സ്ഥാപനങ്ങളും ഡോക്ടറേറ്റ് ബിരുദങ്ങളും നല്കി ബഹുമാനിച്ചു.

1962 നവംബർ 2–ന് പ. ബസ്സേലിയോസ് ഗീവറുഗീസ് ദ്വിതീയൻ കാതോലിക്കാബാവായിൽനിന്നു കശ്ശീശാപട്ടം സ്വീകരിച്ചു. 1975 ഫെബ്രുവരി 16–ന് നിരണത്തുവച്ചു നടന്ന മെത്രാൻസ്ഥാനാഭിഷേകത്തിൽ, പ. ബസ്സേലിയോസ് ഔഗേൻ കാതോലിക്കാബാവാ ഇദ്ദേഹത്തെ മെത്രാപ്പോലീത്തായായി വാഴിച്ചു.

ആഗോളപ്രശസ്തനും ബഹുമുഖപ്രതിഭാധനനുമായ ഇദ്ദേഹം W. C. C. പ്രസിഡൻറ്, N. C. C. ചെയർമാൻ, ഭാരതീയ ദാർശനിക കോൺഗ്രസ് പ്രസിഡൻറ്, ഓറിയൻറൽ ഓർത്തഡോക്സ് കരിക്കുലം കമ്മറ്റി ചെയർമാൻ, ഓർത്തഡോക്സ് വൈദികസെമിനാരി പ്രിൻസിപ്പാൾ, വൈദികസംഘം പ്രസിഡൻറ്, ദിവ്യബോധനം ചെയർമാൻ, സ്റ്റാർ ഓഫ് ദി ഈസ്റ്റ്, പുരോഹിതൻ എന്നീ മാസികകളുടെ ചീഫ് എഡിറ്റർ തുടങ്ങി നിരവധി സ്ഥാനങ്ങളും വഹിക്കുന്നു.

P. & T. തിരുവിതാംകൂർ–കൊച്ചി യൂണിയൻ അസ്സോസിയേറ്റ് സെക്രട്ടറി, എത്യോപ്യൻ ചക്രവർത്തിയുടെ ഉപദേഷ്ടാവു, എത്യോപ്യൻ വിദ്യാഭ്യാസവകുപ്പ് ഉപദേഷ്ടാവു, W. C. C. എക്യുമെനിക്കൽ വിഭാഗം ഉപദേഷ്ടാവു, ഫെയിത്ത് & ഓർഡർ കമ്മീഷൻ അംഗം, കേരളാ, സെറാമ്പൂർ എന്നീ യൂണിവേഴ്സിറ്റികളുടെ സെനറ്റ് മെമ്പർ, വിദ്യാർത്ഥിപ്രസ്ഥാനം ജനറൽ സെക്രട്ടറി, എന്നിങ്ങനെ അനേകം നിലകളിൽ സ്തുത്യർഹമായ സേവനം അനുഷ്ഠിച്ചിട്ടുണ്ട്.

ജർമ്മൻ, ഫ്രഞ്ചു, ഇംഗ്ലീഷ്, അംഹാരി, മലയാളം എന്നീ ഭാഷകളിൽ നിരവധി പ്രബന്ധങ്ങളും രചിച്ചിട്ടുണ്ട്. 'Cosmic Man', 'Joy of Freedom', 'Science for Sane Societies', 'Human Presence', 'Freedom and Authority' തുടങ്ങിയ വിശ്വവിഖ്യാതങ്ങളായ അനവധി ഗ്രന്ഥങ്ങളുടെ രചയിതാവാണു.

ചിന്തകൻ, പണ്ഡിതൻ, വേദശാസ്ത്രജ്ഞൻ, പ്രഭാഷകൻ, എഴുത്തുകാരൻ, ജേർണലിസ്റ്റ് തുടങ്ങി വിവിധ നിലകളിൽ അന്താരാഷ്ട്രപ്രശസ്തി നേടിയ തിളക്കമാർന്ന വ്യക്തിത്വത്തിനുടമയായ തിരുമേനിക്കു 1988–ലെ സോവിയറ്റ് ലാൻഡ് നെഹ്രു അവാർഡ് ലഭിച്ചു. മലങ്കരസഭയുടെ മികവുറ്റ അംബാസിഡർ എന്ന നിലയിൽ ഇതര സഭാനേതാക്കളുമായി ബന്ധം പുലർത്തുന്നതിനും ദൈവശാസ്ത്രപരമായ ചർച്ചകളും സംഭാഷണങ്ങളും വഴി മലങ്കര ഓർത്തഡോക്സ് സഭയുടെ പേരും പ്രശസ്തിയും അന്താരാഷ്ട്രതലത്തിൽ ഉയർത്തുന്നതിനുമായി തിരുമേനി വഹിച്ചുകൊണ്ടിരിക്കുന്ന പങ്ക് സ്തുത്യർഹമാണു.

Address: Delhi Orthodox Centre,
2 Tughlaqubad Institutional Area,
New Delhi–110062. Phone (011) 6436417.

റവ. ഫാ. സി. എം. കുറിയാക്കോസ് B.A., G.S.T.

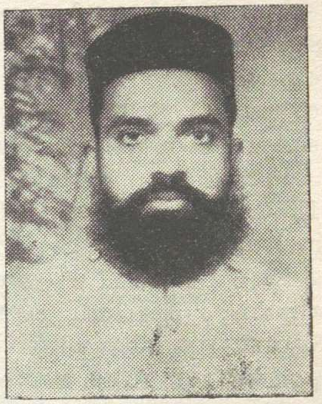

കോലഞ്ചേരി സെൻറ് പീറേറഴ്സ് ആൻഡ് സെൻറ് പോൾസ് ഇടവകാംഗം. ചോലാട്ട് ശ്രീ വക്കി മത്തായിയുടെ മകൻ. ജനനം: 21–6–'57. കേരളാ യൂണിവേഴ്സിറ്റിയിൽനിന്നു B. A., വൈദികസെമിനാരിയിൽ നിന്നു G. S. T. എന്നീ ബിരുദങ്ങളും കരസ്ഥമാക്കി. 13–5–1985–ൽ വിവാഹിതനായി. സഹധർമ്മിണി, കാരിക്കോട്ട് കാച്ചപ്പിള്ളിൽ ശ്രീ കെ. വി. ജോണിന്റെ മകളും, സാലി. മകളും: ജിൻസി (3). 3–7–1985–ൽ വൈദികനായി. ലക്നൗ, അലഹബാദ്, റായ്ബറേലി, ആഗ്രാ, ഝാൻസി, ഗ്വാളിയർ, ഭരത്പൂർ എന്നീ ഇടവകകളിൽ സേവനമനുഷ്ഠിച്ചു. സെൻറ് തോമസ് സ്കൂൾ പ്രിൻസിപ്പാളും ആയി പ്രവർത്തിക്കുന്നു.

വിലാസം: ചോലാട്ട് വീട്ട്, വടയംപാടി പി. ഒ.,
പുത്തൻകുരിശ് (വഴി), എറണാകുളം.

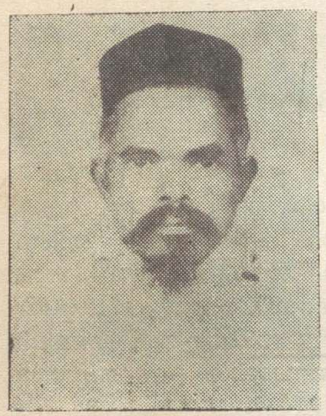

റവ. ഫാ. കെ. ജെ. ജേക്കബ് B. A., G. S. T.

ചെങ്ങരൂർ സെൻറ് ജോർജ് ഇടവകാംഗം. കുളങ്ങര മേപ്പുറത്തു ശ്രീ പോത്തൻ യോഹന്നാന്റെ മകൻ. ജനനം: 27–2–1944. കേരളാ യൂണിവേഴ്സിറ്റിയിൽനിന്നു B. A., വൈദികസെമിനാരിയിൽനിന്നു G.S.T. എന്നീ ബിരുദങ്ങളും കരസ്ഥമാക്കി. 1973 ജൂണിൽ വിവാഹിതനായി. സഹധർമ്മിണി, കുമ്പളാംപൊയ്ക ശ്രീ വർഗീസിന്റെ മകളും വത്സമ്മ. മക്കൾ: ജോൺ (13), വർഗീസ് (3). 1984 മേയിൽ വൈദികനായി. ഭദ്രാസനത്തിലെ വിവിധ ഇടവകകളിൽ സേവനമനുഷ്ഠിക്കുന്നു.

വിലാസം: കുളങ്ങര മേപ്പുറത്തു, കടമാങ്കുളം പി. ഒ.,
കല്ലൂപ്പാറ.

റവ. ഫാ. ജോർജ് കുര്യൻ M.A., B.D.

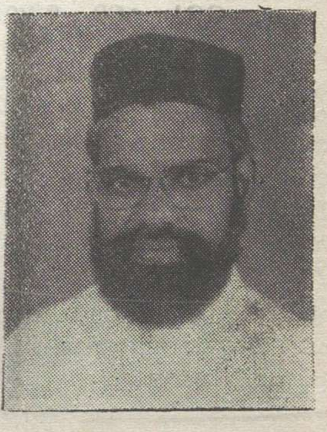

കൊല്ലാട് സെൻറ് പോൾസ് ഇടവകാംഗം. പുളിയേരിൽ, ശ്രീ പി. കെ. കുര്യന്റെ മകൻ. ജനനം: 7–10–1949. കാലിക്കട്ട് യൂണിവേഴ്സിറ്റിയിൽനിന്നു B. A., ശ്രീ വെങ്കടേശ്വര യൂണിവേഴ്സിറ്റിയിൽനിന്നു M. A., വൈദികസെമിനാരിയിൽനിന്നു G. S. T., സെറാമ്പൂർ യൂണിവേഴ്സിറ്റിയിൽനിന്നു B. D., എന്നീ ബിരുദങ്ങളും ലണ്ടൻ യൂണിവേഴ്സിറ്റിയിൽനിന്നു പാസ്റ്ററൽ തിയോളജിയിൽ പോസ്റ്റ് ഗ്രാഡ്വേറ്റ് ഡിപ്ലോമായും കരസ്ഥമാക്കി. അവിവാഹിതൻ. 21–12–1975–ൽ വൈദികനായി. ലണ്ടൻ സെൻറ് ഗ്രീഗോറിയോസ് ഇടവകയിൽ സേവനമനുഷ്ഠിച്ചു. M.G.O.S.M. ജനറൽ സെക്രട്ടറിയായി പ്രവർത്തിച്ചിരുന്നു.

വിലാസം: പുളിയേരിൽ, കൊല്ലാട് പി. ഒ., കോട്ടയം.

റവ. ഫാ. ഡോ. കെ. എം. ജോർജ് B. Sc., B. D., M. A., D. Th.



വടക്കൻമണ്ണൂർ സെൻറ് തോമസ് ഇടവകാംഗം. വെള്ളൂർ പുറക്കളത്തു് കൊണ്ടോത്ര ശ്രീ ഈപ്പൻ മാത്യുവിൻെറ പുത്രനായി 11–10–1946–ൽ ജനിച്ചു. കേരളാ യൂണിവേഴ്സിറ്റിയിൽനിന്നു് B. Sc. യും വൈദികസെമിനാരിയിൽ നിന്നു് G. S. T. യും സെറാമ്പൂർ യൂണിവേഴ്സിറ്റിയിൽനിന്നു് B. D. യും ലൂവൈൻ യൂണിവേഴ്സിറ്റിയിൽനിന്നു് M. A. (Theology) യും പാരീസ് കാതോലിക് യൂണിവേഴ്സിറ്റിയിൽനിന്നു് D. Th. ഉം കരസ്ഥമാക്കി. 1980 ജനുവരിയിൽ വിവാഹിതനായി. ഏഴംകുളം വള്ളിയത്തു് ഫാ. ഫീലിപ്പോസിൻെറ മകനും മറിയം ഫിലിപ്പോണു് സഹധർമ്മിണി (അദ്ധ്യാപിക). മക്കൾ: സുഷമ (8), അബു (5). 1980 നവംബറിൽ വൈദികനായി. വാകത്താനം, ഏലിയാ കത്തീഡ്രൽ, താഴത്തങ്ങാടി, പാത്താമുട്ടം, തുഗ്ലക്കുബാദു് എന്നീ ഇടവകകളിൽ സേവനമനുഷ്ഠിച്ചു. N. C. C. യുടെ സെക്രട്ടറിയായി പ്രവർത്തിച്ചു. സഭാ മാനേജിംഗ് കമ്മറ്റിയംഗം, തിയോളജിക്കൽ സെമിനാരി പ്രൊഫസർ (അവധിയിൽ), ഫെയ്ത്തു് & ഓർഡർ കമ്മീഷൻ അംഗം, 'പുരോഹിതൻ', 'ദി സ്റ്റാർ ഓഫ് ദ ഈസ്റ്റ്' എന്നിവയുടെ എഡിറ്റർ എന്നീ നിലകളിൽ പ്രവർത്തിക്കുന്നു. ഇപ്പോൾ ജനീവയിൽ ബോസ്സേ എക്യുമെനിക്കൽ ഇൻസ്റ്റിറ്റ്യൂട്ടിൽ അദ്ധ്യാപകനാണു്.

വിലാസം: പുറക്കളത്തു്, കൊണ്ടോത്ര, വെള്ളൂർ, കോട്ടയം.

റവ. ഫാ. പി. കെ. ജോർജ് B. A.



മൈലപ്ര സെൻറ് ജോർജ് ഇടവകാംഗം. പ്ലാംതോട്ടത്തിൽ ശ്രീ ഗീവർഗീസ് കോശിയുടെ പുത്രൻ. ജനനം: 22–6–1940. കേരളാ യൂണിവേഴ്സിറ്റിയിൽനിന്നു് B. A. ബിരുദം കരസ്ഥമാക്കി. അവിവാഹിതൻ. ഓതറ ദയറാ, മൈലപ്ര മാർ കൂറിയാക്കോസ് ദയറാ എന്നിവിടങ്ങളിൽനിന്നു് വൈദികപരിശീലനം നേടി. 21–10–1971–ൽ വൈദികനായി. ജയ്പ്പൂർ, ഉദയപ്പൂർ, അമ്പാല, ഗ്വാളിയർ, ഝാൻസി, അലഹബാദ്, സിംക്രോളി തുടങ്ങി 15–ൽപ്പരം ഇടവകകളിൽ സേവനമനുഷ്ഠിച്ചിട്ടുണ്ടു്. അമ്പാലയിലെ കുഷ്ഠരോഗികളുടെ കോളനിയിൽ സേവനമനുഷ്ഠിക്കുന്നു.

വിലാസം: പ്ലാംതോട്ടത്തിൽ വീടു്,
മൈലപ്ര ടൗൺ പി. ഒ., പത്തനംതിട്ട.

റവ. ഫാ. ജോർജ് പൗലൂസ് B.A., M. S. W., G. S. T.



ഓണക്കൂർ സെൻറ് മേരീസ് ഇടവകാംഗം. വാളനടിയിൽ ശ്രീ റ്റി. എസ്. പൗലൂസിൻെറ മകൻ. ജനനം: 27–5–1954. കേരളാ യൂണിവേഴ്സിറ്റിയിൽ നിന്നു് B. A., ഉദയപ്പൂർ യൂണിവേഴ്സിറ്റിയിൽനിന്നു് M. S. W., വൈദിക സെമിനാരിയിൽനിന്നു് G. S. T. എന്നീ ബിരുദങ്ങൾ കരസ്ഥമാക്കി. 7–9–1987–ൽ വിവാഹിതനായി. സഹധർമ്മിണി, പോണ്ടിച്ചേരി ടാഗോർ നഗറിൽ, ശ്രീ കെ. എൻ. മാത്യുസിൻെറ മകൾ ഷേർളി (അദ്ധ്യാപിക). 26–12–1987–ൽ വൈദികനായി. ഫരീദാബാദ് ഇടവകയിൽ സേവനമനുഷ്ഠിച്ചിട്ടുണ്ടു്. 'സ്റ്റാർ ഓഫ് ദ ഈസ്റ്റ്' മാസികയുടെ ബിസിനസ് മാനേജർ, ഫരീദാബാദ് സെൻറ് തോമസ് സ്കൂൾ പ്രിൻസിപ്പാൾ എന്നീ നിലകളിൽ പ്രവർത്തിക്കുന്നു.

വിലാസം: വാളനടിയിൽ,
ഓണക്കൂർ പി. ഒ., എറണാകുളം–686667.

റവ. ഫാ. പി. കെ. തോമസ് B. A., B. D.

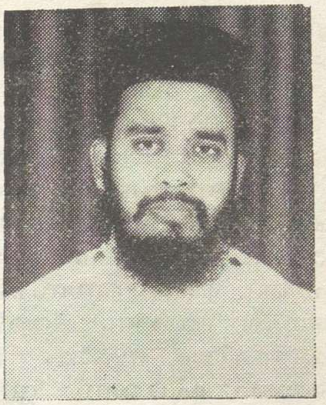

വാകത്താനം നാലുന്നാക്കൽ സെൻറ് ഗ്രീഗോറിയോസ് ഇടവകാംഗം. പിള്ളിച്ചിറ പരേതനായ ശ്രീ ചെറിയാൻ കുറിയാക്കോസിന്റെ മകനായി 17–11–1948–ൽ ജനിച്ചു. കേരളാ യൂണിവേഴ്സിറ്റിയിൽനിന്നു B. A., ഓർത്തഡോക്സ് സെമിനാരിയിൽനിന്നു G. S. T., സെറാമ്പൂർ യൂണിവേഴ്സിറ്റിയിൽനിന്നു B. D. എന്നിവ കരസ്ഥമാക്കി. 24–7–1977–ൽ വിവാഹിതനായി. ചെറുവക്കൽ മാവേലിക്കോരത്തു ശ്രീ വൈ. മാത്യുവിന്റെ മകൾ ലീലാമ്മയാണു സഹധർമ്മിണി. മക്കൾ: ലിജു (9), ജോഷു (6), സിനു (2). 27–9–1977–ൽ വൈദികനായി. ബറേയ്ലി, ഫരീദാബാദ്, ജമ്മു, ഖസിയാബാദ്, ഭാരത്പൂർ, ഖേത്രി, ഹരിദ്വാർ, ഷാർജാ, മീററ്റ് എന്നീ ഇടവകകളിൽ സേവനമനുഷ്ഠിച്ചു.

Address: 229–B, Pocket. F, Nand Nagari,
Delhi 93.

റവ. ഫാ. തോമസ് യോഹന്നാൻ എലവുക്കാട്ട് M. Com., B. D.



കടമ്പനാട്ട് സെൻറ് തോമസ് ഇടവകാംഗം. എലവുക്കാട്ട്വിളയിൽ ശ്രീ ജി. ഐ. യോഹന്നാന്റെ മകൻ. ജനനം: 4–11–1953. കേരളാ യൂണിവേഴ്സിറ്റിയിൽനിന്നു B. Com., ജോഡ്പ്പൂർ യൂണിവേഴ്സിറ്റിയിൽനിന്നു M. Com., വൈദികസെമിനാരിയിൽനിന്നു G. S. T., സെറാമ്പൂർ യൂണിവേഴ്സിറ്റിയിൽനിന്നു B. D. എന്നീ ബിരുദങ്ങളും കരസ്ഥമാക്കി. അവിവാഹിതൻ. 30–4–1983–ൽ വൈദികനായി. ഉദയപ്പൂർ, കോട്ട, ബൽസ്വാര, ഉൺഗാർപൂർ, റവാട്ട്ഭട്ട, ബിൽവാര, ഷാർജാ എന്നീ ഇടവകകളിൽ സേവനമനുഷ്ഠിച്ചു. ഡൽഹി സെൻറ് പോൾസ് സ്കൂൾ മാനേജർ, ഉദയപ്പൂർ സെൻറ് ഗ്രീഗോറിയോസ് സ്കൂൾ ചെയർമാൻ എന്നീ നിലകളിൽ പ്രവർത്തിച്ചു.

വിലാസം: എലവുക്കാട്ട്വിളയിൽ,
കടമ്പനാട്ട് നോർത്ത് പി. ഒ., അടൂർ.

റവ. ഫാ. എ. എം. പൌലൂസ് M. A., B. D.



കുറുപ്പംപടി സെൻറ് മേരീസ് ഇടവകാംഗം. പുതുപ്പള്ളി, ശ്രീ പൈലി മത്തായിയുടെ മകൻ. ജനനം: 20–4–1951. കേരളാ യൂണിവേഴ്സിറ്റിയിൽനിന്നു B. A., M. A., വൈദികസെമിനാരിയിൽനിന്നു G. S. T., സെറാമ്പൂർ യൂണിവേഴ്സിറ്റിയിൽനിന്നു B. D. എന്നീ ബിരുദങ്ങളും കരസ്ഥമാക്കി. 25–12–1978–ൽ വിവാഹിതനായി. സഹധർമ്മിണി, അമയന്നൂർ, കുളത്തുംകൽ എ. റ്റി. ഏലിയാമ്മ (അദ്ധ്യാപിക). മക്കൾ: അരുപ് (8), സ്വീബി (6). 9–3–1979–ൽ വൈദികനായി. പൊൻകുന്നം, മീനടം സെൻറ് തോമസ്, ഘാസിയബാദ്, അബുദാബി എന്നീ ഇടവകകളിൽ സേവനമനുഷ്ഠിച്ചു. കോട്ടയം ഭദ്രാസന യുവജനപ്രസ്ഥാനം വൈസ് പ്രസിഡൻറായിരുന്നു.

വിലാസം: പുതുപ്പള്ളി, കോട്ടയം.

റവ. ഫാ. ഫിലിപ്പ് എം. സാമുവേൽ M. A., B. D.

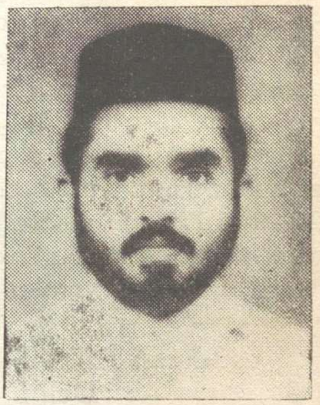

തുമ്പമൺ ഏറം സെൻറ് ജോർജ്ജ് ഇടവകാംഗം. ചാങ്ങയിൽ, ശ്രീ. സി. പി. സാമുവേലിൻെറ മകൻ. ജനനം. 30–1–1959. പഞ്ചാബ് യൂണിവേഴ്സിറ്റിയിൽനിന്നു B. A., രാജസ്ഥാൻ കോട്ട യൂണിവേഴ്സിറ്റിയിൽനിന്നു M. A., വൈദിക സെമിനാരിയിൽനിന്നു G. S. T., സെറാമ്പൂർ യൂണിവേഴ്സിറ്റിയിൽനിന്നു B. D. എന്നീ ബിരുദങ്ങളും കരസ്ഥമാക്കി. 2–2–1986–ൽ വിവാഹിതനായി. സഹധർമ്മിണി, മുറിഞ്ഞകൽ ചരിവുകാലായിൽ പരേതനായ ശ്രീ കുഞ്ഞുകുട്ടിയുടെ മകൾ വത്സമ്മ (അദ്ധ്യാപിക). മകൻ: സെസിൽ (2). 23–2–1986–ൽ വൈദികനായി. ഡൽഹി സെൻറ് മേരീസ് കത്തീഡ്രൽ ഇടവകയിൽ സേവനമനുഷ്ഠിച്ചിട്ടുണ്ട്. ഭദ്രാസന മദ്ധ്യമറിയം സമാജം വൈസ് പ്രസിഡൻറായി പ്രവർത്തിച്ചു. ഡൽഹി സെൻറ് പോൾസ് സ്കൂളിൻെറ മാനേജരായി പ്രവർത്തിക്കുന്നു.

വിലാസം: ചാങ്ങയിൽവീട്, മാത്തൂർ പി. ഒ., ഓമല്ലൂർ.
C–4/97–I, S. D. A. HAUZKHAS, NEW DELHI–16

റവ. ഫാ. ഫിലിപ്പോസ് ഫിലിപ്പ് B. A., B. D.



വയലത്തല സെൻറ് മേരീസ് ഇടവകാംഗം. തേവർകാട്ടിൽ പരേതനായ റവ. ഫാ. പി. സി. ഫിലിപ്പോസിൻെറ മകൻ. ജനനം: 16–5–1954. കേരളാ യൂണിവേഴ്സിറ്റിയിൽനിന്നു B. A., വൈദികസെമിനാരിയിൽനിന്നു G. S. T., സെറാമ്പൂർ യൂണിവേഴ്സിറ്റിയിൽനിന്നു B. D. എന്നീ ബിരുദങ്ങളും കരസ്ഥമാക്കി. വിവാഹിതൻ. സഹധർമ്മിണി. റാന്നി, കോട്ടയിൽ വീട്ടിൽ ശ്രീ കെ. സി. മത്തായിയുടെ മകൾ മേഴ്സി (അദ്ധ്യാപിക). മക്കൾ ബെൻസി (4), ബ്ലെസി. (2). 24–4–1982–ൽ വൈദികനായി. ആഗ്രാ, ഗ്വാളിയർ, ഝാൻസി, ഉദയപ്പൂർ, ബൻസ്വാരാ, ബിൽവാരാ എന്നീ ഇടവകകളിൽ സേവനമനുഷ്ഠിച്ചു. ഭദ്രാസന കൗൺസിൽ മെമ്പർ, യൂത്ത് മൂവ്മെൻറ് വൈസ് പ്രസിഡൻറ് എന്നീ നിലകളിൽ പ്രവർത്തിച്ചു. ഉദയപ്പൂർ, സെൻറ് ഗ്രീഗോറിയോസ് സ്കൂൾ മാനേജരായി സേവനമനുഷ്ഠിക്കുന്നു.

വിലാസം: തേവർ കാട്ടിൽ, വയലത്തല പി. ഒ.
റാന്നി, പത്തനംതിട്ട.
19, Old Fatehpura, Udaipur.

റവ. ഫാ. സി. ജി. മാത്യു M. A.

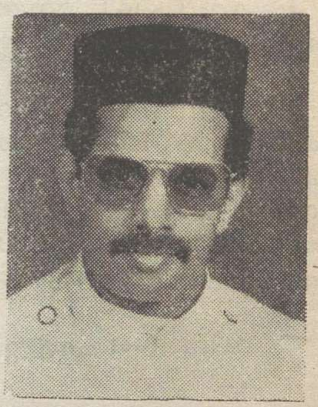

കൈപ്പട്ടൂർ സെൻറ് ഇഗ്നേഷ്യസ് ഇടവകാംഗം. ചൂരപ്പാമ്മൂട്ടിൽ ശ്രീ സി. ജി. ഗീവറുഗീസിൻെറ മകനായി 12–12–1953–ൽ ജനിച്ചു. ജനറൽ അഡ്മിനിസ്ട്രേഷനിൽ M. A. ബിരുദം നേടിയിട്ടുണ്ട്. വൈദികസെമിനാരിയിൽ പഠനം പൂർത്തിയാക്കി. അവിവാഹിതനാണ്. 20–5–1989–ൽ വൈദികനായി.

വിലാസം: ചൂരപ്പാമ്മൂട്ടിൽ വീട്, കൈപ്പട്ടൂർ പി. ഒ.,
പത്തനംതിട്ട–689648.

റവ. ഫാ. വറുഗീസ് ചാക്കോ B.Sc., B.Ed., B.D.



പാലിയേക്കര സെൻറ് ജോർജ്ജ് ഇടവകാംഗം. ഇരട്ടപ്ലാമ്മൂട്ടിൽ ശ്രീ വറുഗീസ് ചാക്കോയുടെ പുത്രനായി 2–6–1950–ൽ ജനിച്ചു. കേരളാ യൂണിവേഴ്സിറ്റിയിൽനിന്നും B.Sc.,B.Ed. ബിരുദങ്ങളും, വൈദികസെമിനാരിയിൽനിന്നും G.S.T. യും സെറാമ്പൂർ യൂണിവേഴ്സിറ്റിയിൽനിന്നും B.D. യും കരസ്ഥമാക്കി. വിവാഹിതനാണ്. നിരണം മട്ടയ്ക്കൽ റവ. ഫാ. എം. എ. അലക്സാണ്ടറുടെ മകനും മറിയാമ്മയാണ് സഹധർമ്മിണി. മകനും: നിഷ (10). 18–12–1977–ൽ വൈദികനായി. രാജസ്ഥാനിലെ പള്ളികനും, രാസൽഖൈമ, ഈസ്റ്റ് & നോർത്തു് ഡൽഹിയിലെ പള്ളികനും എന്നിവിടങ്ങളിൽ സേവനമനുഷ്ഠിച്ചു. സഭാമാനേജിംഗ് കമ്മറ്റി അംഗമായി പ്രവത്തിച്ചു. വൈദികസംഘം ഡൽഹി ഭദ്രാസന സെക്രട്ടറി, സോഫിയാ സൊസൈറ്റി സെക്രട്ടറി, ഡൽഹി പീപ്പിൾസ് എഡ്യൂക്കേഷൻ പ്രോജക്ട് കോ–ഓർഡിനേറ്റർ, അദ്ധ്യാപകൻ എന്നീ നിലകളിൽ പ്രവത്തിക്കുന്നു.

വിലാസം: ഇരട്ടപ്ലാമ്മൂട്ടിൽ വീട്, തീപ്പനി, തിരുവല്ല.

റവ. ഫാ. പി. ജി. വറുഗീസ് B.Sc., M.A., B.D.



മാക്കാംകുന്ന് സെൻറ് സ്റ്റീഫൻസ് കത്തീഡ്രൽ ഇടവകാംഗം. പ്ലാന്തോട്ടത്തിൽ ശ്രീ പി. ജി. ജോർജ്ജിൻെറ മകൻ. ജനനം 12–7–1944. കേരളാ യൂണിവേഴ്സിറ്റിയിൽനിന്നു് B.Sc. യും, കാൺപൂർ യൂണിവേഴ്സിറ്റിയിൽനിന്നു് M. A. യും, വൈദികസെമിനാരിയിൽനിന്നു് G.S.T. യും, സെറാമ്പൂർ യൂണിവേഴ്സിറ്റിയിൽനിന്നു് B. D. യും ബിരുദങ്ങളും കരസ്ഥമാക്കി. 6–6–1971–ൽ വിവാഹിതനായി. സഹധർമ്മിണി, വയലത്തല കൊച്ചുപറമ്പിൽ പരേതനായ ശ്രീ സി. ചെറിയാൻെറ മകനും അന്നമ്മ (അദ്ധ്യാപിക). മക്കനും: ഓമന (16), സോണി (8). 29–6–1971–ൽ വൈദികനായി. കാൺപൂർ, ലക്നൗ, ഭോപ്പാൽ, ഭിലായ്, നൈജീരിയ, അലഹബാദ്, ഫരീദബാദ്, ദുബായ് എന്നീ ഇടവകകളിൽ സേവനമനുഷ്ഠിച്ചിട്ടുണ്ട്.

വിലാസം: പ്ലാന്തോട്ടത്തിൽ വീട്, മാക്കാംകുന്ന് പി. ഒ.,
പത്തനംതിട്ട.

റവ. ഫാ. വറുഗീസ് മാത്യു M.A., B.D.

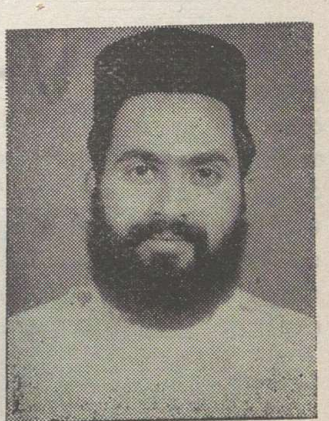

പുന്നമൂട് മാർ ഗ്രീഗോറിയോസ് ഇടവകാംഗം. തുണ്ടിയേഴത്തു് ശ്രീ കെ. ഇ. മാത്യുക്കുട്ടിയുടെ പുത്രനായി 21–5–1959–ൽ ജനിച്ചു. കാൺപൂർ യൂണിവേഴ്സിറ്റിയിൽനിന്നു് M. A., വൈദികസെമിനാരിയിൽനിന്നു് G. S. T., സെറാമ്പൂരിൽനിന്നു് B. D. എന്നീ ബിരുദങ്ങളും കരസ്ഥമാക്കി. അവിവാഹിതനാണ്. 15–4–1983-ൽ വൈദികനായി. കൊല്ലകടവു്, കാരാഴ്മ, കാൺപൂർ എന്നീ ഇടവകകളിൽ സേവനമനുഷ്ഠിച്ചു.

വിലാസം: തുണ്ടിയേഴത്തു് വീട്,
പൗവർഹൗസിനു സമീപം,
മാവേലിക്കര പി. ഒ.

റവ. ഫാ. വി. കെ വറുഗീസ് വട്ടമല B.A., B.D.

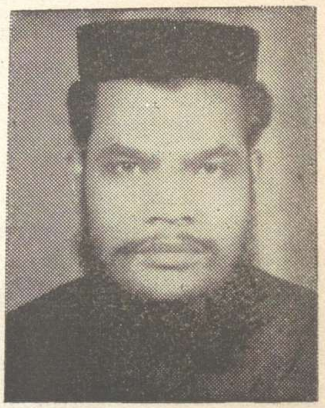

നെറ്റിത്തൊഴ സെൻറ് ജോർജ്ജ് ഇടവകാംഗം. വട്ടമല ശ്രീ. കുരുവിള കുറിയാക്കോസിന്റെ പുത്രനായി 4-7-1945-ൽ ജനിച്ചു. കേരളാ യൂണിവേഴ്സിറ്റിയിൽനിന്നു B.A. യും വൈദികസെമിനാരിയിൽനിന്നു G.S.T. യും സെറാമ്പൂർ യൂണിവേഴ്സിറ്റിയിൽനിന്നു B. D. യും കരസ്ഥമാക്കി. 4–7–1976–ൽ വിവാഹിതനായി. പങ്ങട, പൈലിത്താനം ശ്രീ ചെറിയാൻ ചാക്കോയുടെ മകനും സാലിക്കുട്ടി വറുഗീസ് ആണു സഹധർമ്മിണി. മക്കൾ: റിനിൽ (9), ടിൻട്ട (5). 11–9–1976–ൽ വൈദികനായി. ആഗ്രാ, ഗ്വാളിയർ, അബുദാബി, ലക്നൗ, ഫരീദബാദ്, ഝാൻസി, ബറേലി, ഹാർഡ്വാർ, അലഹബാദ്, റായ്ബറേലി എന്നീ ഇടവകകളിൽ സേവനം അനുഷ്ഠിച്ചു.

വിലാസം: വട്ടമല വീട്, വെള്ളൂർ പി. ഒ.

റവ. ഫാ. സഖറിയാ പനയ്ക്കാമറ്റം B.A., G.S.T.



നിരണം സെൻറ് മേരീസ് ഇടവകാംഗം. പനയ്ക്കാമറ്റം ശ്രീ പി. എസ്. ഫീലിപ്പോസിന്റെ പുത്രനായി 17–4–1949–ൽ ജനിച്ചു. കേരളാ യൂണിവേഴ്സിറ്റിയിൽനിന്നു B. A., വൈദികസെമിനാരിയിൽനിന്നു G.S.T. എന്നീ ബിരുദങ്ങളും കരസ്ഥമാക്കി. വിവാഹിതൻ. മേൽപാടം, സെൻറ് കുറിയാക്കോസ് ഇടവകയിലെ സൂസനാണു സഹധർമ്മിണി (അദ്ധ്യാപിക). മകൾ-ഹെലൻ (16). 29-8-'71-ൽ വൈദികനായി. ഭോപ്പാൽ, ജനക്പുരി, ദുബായ്, ഹൗസ്കാസ് എന്നീ ഇടവകകളിൽ സേവനമനുഷ്ഠിച്ചു. ഡൽഹി ഭദ്രാസന സെക്രട്ടറി, ന്യൂഡൽഹി സെൻറ് പോൾസ് സ്കൂൾ ചെയർമാൻ എന്നീ നിലകളിൽ പ്രവർത്തിക്കുന്നു.

വിലാസം: പനയ്ക്കാമറ്റം, നിരണം.

റവ. ഫാ. സാമുവേൽ പി. ജോർജ്ജ് M. A., B. D.



നന്നുവക്കാട് മാർ ഗ്രീഗോറിയോസ് ഇടവകാംഗം. പട്ടുവാകനിൽക്കുന്നതിൽ ശ്രീ ഗീവറുഗീസ് ജോർജ്ജിന്റെ മകനായി 11–5–1959–ൽ ജനിച്ചു. കേരളാ യൂണിവേഴ്സിറ്റിയിൽനിന്നു M. A. യും വൈദികസെമിനാരിയിൽനിന്നു G. S. T. യും സെറാമ്പൂർ യൂണിവേഴ്സിറ്റിയിൽനിന്നു B. D. യും കരസ്ഥമാക്കി. 7–7–1986–ൽ വിവാഹിതനായി. ആറാട്ടുപുഴ, മണ്ണിൽ ജോളിഭവനിൽ ശ്രീ എം. സി. മാത്യുവിന്റെ മകൾ ജോളിയാണു സഹധർമ്മിണി. 27–12–1986–ൽ വൈദികനായി. പെരുവ, കോട്ട–രാജസ്ഥാൻ, ആഗ്ര എന്നീ ഇടവകകളിൽ സേവനമനുഷ്ഠിച്ചിട്ടുണ്ട്. ഇപ്പോൾ ഗ്വാളിയർ, ഝാൻസി എന്നീ ഇടവകകളിൽ സേവനം അനുഷ്ഠിക്കുന്നു.

വിലാസം: പട്ടുവാകനിൽക്കുന്നതിൽ വീട്, ചുരുളിക്കോട് പി. ഒ., പത്തനംതിട്ട – 689668.

റവ. ഫാ. സാം വി. ഗബ്രിയേൽ M. Sc., B. D.



വയലത്തല ബെത്ശീൻ ഇടവകാംഗം. ഉതിമൂട്ട് വടശ്ശേരിയത്തു് ദിവ്യ ശ്രീ വി. ജെ. ഗബ്രിയേൽ കോർ എപ്പിസ്കോപ്പായുടെ മകനായി 5-11-1943-ൽ ജനിച്ചു. കേരളാ യൂണിവേഴ്സിറ്റിയിൽനിന്നു് M. Sc. യും, വൈദികസെമിനാരിയിൽനിന്നു് G. S. T. യും സെറാമ്പൂരിൽനിന്നു് B. D. യും കരസ്ഥമാക്കി. 18-2-1974-ൽ വിവാഹിതനായി. തോട്ടമൺ വാഴയിൽ ശ്രീ പുന്നൂസ് മത്തായിയുടെ മകനും കുഞ്ഞുമോനും ആണു് സഹധർമ്മിണി (അദ്ധ്യാപിക). മക്കൾ: ഗബ്രിയേൽ ദീപു (13), റേച്ചൽ ദീപ (10), സ്റ്റീഫൻ ദീപക് (8). 23-3-1974-ൽ വൈദികനായി. പൂന, ദുബായ്, ജനക്പുരി, ഹൗസ്കാസ് എന്നീ ഇടവകകളിൽ സേവനമനുഷ്ഠിച്ചു. സഭാ മാനേജിംഗ് കമ്മറ്റിയംഗം എന്ന നിലയിൽ പ്രവർത്തിക്കുന്നു.

വിലാസം: വടശ്ശേരിയത്തു് വീട്, ഉതിമൂട് പി. ഒ.
പത്തനംതിട്ട.



റവ. ഡീക്കൻ എം. സി. പൗലോസ് B. A.

വാകത്താനം സെൻറ് ജോൺസ് വലിയപള്ളി ഇടവകാംഗം. പാത്താമുട്ടം മുളകുകോടിയിൽ ശ്രീ ചെറിയാൻ തോമസിന്റെ മകനായി 25-1-1961-ൽ ജനിച്ചു. കേരളാ യൂണിവേഴ്സിറ്റിയിൽനിന്നു് B. A. കരസ്ഥമാക്കി. വൈദികസെമിനാരി വിദ്യാഭ്യാസം പൂർത്തിയാക്കി. 19-3-1988-ൽ അവ്പ്പദ് യാക്കോനോപട്ടം സ്വീകരിച്ചു.

വിലാസം: മുളകുകോടിയിൽ വീട്, പാത്താമുട്ടം പി. ഒ.,
എസ്. പുരം കോട്ടയം.

റവ. ഡീക്കൻ എം. എസ്. സ്കറിയാ M. A., A. M. I. B. M.



ഉമയാറുകര സെൻറ് തോമസ് ഇടവകാംഗം. ഓതറ പടിഞ്ഞാറു് മോടിയിൽ, ശ്രീ എം. എസ്. നൈനാന്റെ പുത്രനായി 2-10-1950-ൽ ജനിച്ചു. ഡൽഹി യൂണിവേഴ്സിറ്റിയിൽനിന്നു് B. A. യും, മീററ്റു് യൂണിവേഴ്സിറ്റിയിൽനിന്നു് M. A. യും, മദ്രാസ് ഇൻസ്റ്റിറ്റ്യൂട്ട് ഓഫ് ബിസിനസ് മാനേജ്മെൻറിൽനിന്നു് A.M.I.B.M., രാജസ്ഥാൻ യൂണിവേഴ്സിറ്റിയിൽനിന്നു് ടൂറിസം & ഹോട്ടൽ മാനേജ്മെൻറ്, അണ്ണാമല യൂണിവേഴ്സിറ്റിയിൽനിന്നു് ലേബർ ലോ വിത്ത് അഡ്മിനിസ്ട്രേറ്റീവു് ലോ, പഞ്ചാബി യൂണിവേഴ്സിറ്റിയിൽനിന്നു് മാർക്കറ്റിംഗ് മാനേജ്മെൻറ് എന്നിവയിൽ പോസ്റ്റ് ഗ്രാഡ്വേറ്റു് ഡിപ്ലോമാകളും കരസ്ഥമാക്കി. വൈദികസെമിനാരി പഠനം പൂർത്തിയാക്കി. 19-3-1988-ൽ അവ്പ്പദ്യാക്കോനോപട്ടം സ്വീകരിച്ചു.

വിലാസം: മോടിയിൽവീട്, വെസ്റ്റ് ഓതറ പി. ഒ., തിരുവല്ല.

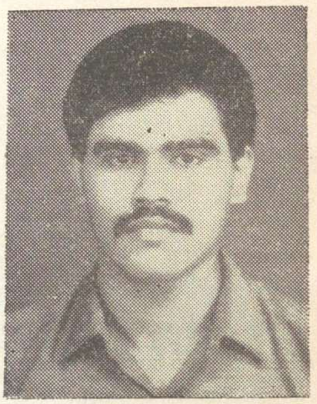

ശ്രീ പി. എ. ഫിലിപ്പ് B. A.

റാന്നി–പെരുന്നാട് ബഥനി സെൻറ് തോമസ് ഇടവകാംഗം. പുളിക്കലാലുംമൂട്ടിൽ ശ്രീ തോമസ് ഏബ്രഹാമിന്റെ മകൻ. ജനനം: 22–3–1964. മഹാത്മാഗാന്ധി യൂണിവേഴ്സിറ്റിയിൽനിന്നും B. A. യും ബാംഗ്ലൂർ ഇ. ഇ. സി.യിൽനിന്നും സോഷ്യൽ വർക്കിൽ ഡിപ്ലോമായും കരസ്ഥമാക്കി. ഇപ്പോൾ വൈദികസെമിനാരി വിദ്യാർത്ഥിയാണ്.

വിലാസം: പുളിക്കലാലുംമൂട്ടിൽ,
കുനംകര പി. ഒ., റാന്നി, പെരുന്നാട്.



ശ്രീ ഷാജി ജോർജ് M. A., M. Sc.

തുമ്പമൺ നോർത്തു് കാദീശ്താ ഇടവകാംഗം. ഓതറ വീട്ടിൽ ശ്രീ എം. ജി. ജോർജിന്റെ മകനായി 31–5–1964–ൽ ജനിച്ചു. കേരളാ യൂണിവേഴ്സിറ്റിയിൽനിന്നു് B. Sc. യും നാഗപ്പൂർ യൂണിവേഴ്സിറ്റിയിൽനിന്നു് ഫിസിക്സിൽ M. Sc. യും പബ്ലിക് അഡ്മിനിസ്ട്രേഷനിൽ M. A. യും കരസ്ഥമാക്കി. ഇപ്പോൾ വൈദികസെമിനാരി വിദ്യാർത്ഥിയാണ്.

വിലാസം: ഓതറ വീട്, ചെന്നീർക്കര പി. ഒ.,
കുളനട, പത്തനംതിട്ട.



ശ്രീ സജി ദാനിയേൽ

പെരിങ്ങനാട് സെൻറ് ഗ്രീഗോറിയോസ് ഇടവകാംഗം. അയ്യാനിവിള പുത്തൻവീട്ടിൽ ശ്രീ എം. ദാനിയേലിന്റെ പുത്രനായി 27–5–1964–ൽ ജനിച്ചു. അഞ്ചു വർഷത്തെ കോളജ് വിദ്യാഭ്യാസത്തിനു ശേഷം ഇപ്പോൾ വൈദികസെമിനാരി വിദ്യാർത്ഥിയാണ്.

വിലാസം: അയ്യാനിവിള പുത്തൻ വീട്, പെരിങ്ങനാട്– 651528.



ശ്രീ ഹാം ജോസഫ് B. Sc.

കീക്കൊഴൂർ സെൻറ് പീറേഴ്സ് & സെൻറ് പോൾസ് ഇടവകാംഗം. വയലത്തല വലിയ കണ്ടത്തിൽ ശ്രീ വി. ടി. ജോസഫിന്റെ മകനായി 12–4–1966–ൽ ജനിച്ചു. കേരളാ യൂണിവേഴ്സിറ്റിയിൽ നിന്നു് B. Sc. കരസ്ഥമാക്കി. ഇപ്പോൾ വൈദികസെമിനാരി വിദ്യാർത്ഥിയാണ്.

വിലാസം: വലിയകണ്ടത്തിൽ, വയലത്തല. പി. ഒ.,
റാന്നി – 689660.

അമേരിക്ക ഭദ്രാസനം

ചരിത്രം

ബാഹ്യ കേരള ഭദ്രാസനത്തെ 1979–ൽ അഞ്ചായി തിരിച്ചപ്പോഴും അമേരിക്കയിലെ ഇടവകകളും ചേർത്ത് അമേരിക്കൻ ഭദ്രാസനം രൂപീകരിച്ചു. ന്യൂയോർക്കിലെ ബ്രോൺക്സ് സെൻറ് മേരീസ് ഇടവകയിൽ തോമസ് മാർ മക്കാറിയോസ് മെത്രാപ്പോലീത്തായുടെ അദ്ധ്യക്ഷതയിൽ കൂടിയ ഭദ്രാസന പ്രതിനിധികളുടെ യോഗം ഭദ്രാസനത്തിന്റെ വികസനോന്മുഖപ്രവർത്തനങ്ങൾക്ക് രൂപരേഖ നല്കി. പ്രഥമ ഭദ്രാസനാധിപനായി ഡോ. തോമസ് മാർ മക്കാറിയോസ് മെത്രാപ്പോലീത്താ നിയമിതനായി.

സ്ഥിതിവിവരങ്ങൾ

46 ഇടവകകളുള്ള അമേരിക്കൻ ഭദ്രാസനത്തിൽ 4 കോർ എപ്പിസ്കോപ്പന്മാരും 41 വൈദികരും സേവനമനുഷ്ഠിക്കുന്നു.

സൺഡേസ്കൂൾ, യുവജനപ്രസ്ഥാനം, മർത്തമറിയം സമാജം എന്നീ ആദ്ധ്യാത്മിക സംഘടനകളും ഭദ്രാസന, ഇടവകതലത്തിൽ ഭംഗിയായി പ്രവർത്തിക്കുന്നു. ഫാ. ററി. എ. തോമസ് ഭദ്രാസന സെക്രട്ടറിയായും, ഭദ്രാസന വൈദികസംഘം സെക്രട്ടറിയായും സേവനമനുഷ്ഠിക്കുന്നു.

Address: Episcopal Diocesan House
1114 Delaware Ave
Buffallo, New York, USA.



നി. വ. ദി. ശ്രീ ഡോ. തോമസ് മാർ മക്കാറിയോസ് മെത്രാപ്പോലീത്താ

(അമേരിക്ക ഭദ്രാസനാധിപൻ)

നി. വ. ദി. ശ്രീ ഡോ. തോമസ് മാർ മക്കാറിയോസ് മെത്രാപ്പോലീത്താ

അയിരൂർ കുറിക്കണ്ടത്തിൽ ശ്രീ എ. റ്റി. ചാക്കോയുടെ മകനായി 1926 മെയ് 6–ന് ജനിച്ചു. ഇൻറർമീഡിയേറ്റ് വിദ്യാഭ്യാസാനന്തരം ഓർത്തഡോക്സ് വൈദികസെമിനാരിയിൽ ചേർന്ന് വൈദികാഭ്യസനം നടത്തി.

പഞ്ചാബ് യൂണിവേഴ്സിറ്റിയിൽനിന്ന് ഹിസ്റ്ററി, പൊളിറ്റിക്സ് എന്നീ വിഷയങ്ങളിൽ ബി. എ. യും അമേരിക്കയിലെ വിസ്കോൺസിൻ യൂണിവേഴ്സിറ്റിയിൽനിന്നും ബി. ഡി. യും അലക്സാന്ത്രിയാ എഫ്പിസ്കോപ്പൽ സെമിനാരിയിൽനിന്നും എസ്. റ്റി. എം. ഉം റിച്ച്മോൺഡ് യൂണിയൻ തിയോളജിക്കൽ സെമിനാരിയിൽനിന്നും ഡോക്ടറേറ്റും കരസ്ഥമാക്കി. ഇംഗ്ലണ്ടിലെ ലിങ്കൺ തിയോളജിക്കൽ സെമിനാരി, ജനീവാ എക്യുമിനിക്കൽ ഇൻസ്റ്റിറ്റ്യൂട്ട്, വാഷിംഗ്ടൺ, ഹോവാർഡ് യൂണിവേഴ്സിറ്റി എന്നിവിടങ്ങളിൽ വേദശാസ്ത്രത്തിൽ പ്രത്യേക പരിശീലനവും നേടി.

1951–ൽ ശെമ്മാശുപട്ടവും 1952–ൽ വൈദികപട്ടവും പ. ഗീവറുഗീസ് ദ്വിതീയൻ കാതോലിക്കാ ബാവായിൽനിന്നും സ്വീകരിച്ചു. 1975 ഫെബ്രുവരി 16–ന് നിരണത്തുവച്ചു നടന്ന മെത്രാൻ സ്ഥാനാഭിഷേകത്തിൽവച്ച് പ. ബസ്സേലിയോസ് ഔഗേൻ കാതോലിക്കാബാവാ ഇദ്ദേഹത്തെ തോമസ് മാർ മക്കാറിയോസ് എന്ന നാമധേയത്തിൽ മെത്രാപ്പോലീത്തായായി വാഴിച്ചു. തുടർന്ന് ബോംബെ ഭദ്രാസനാധിപനായും 1979 മുതൽ അമേരിക്കാ ഭദ്രാസനാധിപനായും നിയമിതനായി.

മലങ്കരസഭാ സംരക്ഷണസമിതി പ്രസിഡൻറ്, വൈദികസെമിനാരി പ്രൊഫസർ, ബോംബെ ഭദ്രാസനാധിപൻ, അമേരിക്കയിലെ റിച്ച് മൗണ്ട് യൂണിയൻ തിയോളജിക്കൽ കോളജിലെ വിസിറ്റിംഗ് പ്രൊഫസർ എന്നീ നിലകളിൽ സ്തുത്യർഹമായി സേവനമനുഷ്ഠിച്ചു.

അഗാധ പാണ്ഡിത്യവും വിശാല വീക്ഷണവും ഭരണതന്ത്രജ്ഞതയുമുള്ള ഇദ്ദേഹം അമേരിക്കൻ ഭദ്രാസനത്തിൻെറ സർവ്വതോന്മുഖമായ പുരോഗതിക്കായി അക്ഷീണം യത്നിക്കുന്നു.

Address: Episcopal Diocesan House,
1114 Delaware Ave,
Buffallo, New York, USA.

വെരി. റവ. ഡോ. കുറിയാക്കോസ് സി. തോട്ടപുറം കോർ എപ്പിസ്കോപ്പാ M. A., M. Ed., Ph. D.



ഇടവങ്കാട്ട് സെൻറ് മേരീസ് ഇടവകാംഗം. നക്കോലയ്ക്കൽ തോട്ടപുറത്ത് ശ്രീ കോരുത ചെറിയാൻറെ പുത്രൻ. ജനനം: 18–6–1946. ചിക്കാഗോ യൂണിവേഴ്സിറ്റിയിൽ നിന്നും M. A., M. Ed. ബിരുദവും തിയോളജിയിൽ മാസ്റ്റർ ബിരുദവും Ph. D. യും കരസ്ഥമാക്കി. 29–12–1969–ൽ വിവാഹിതനായി. കയ്യൂകടവ് കല്ലുവെട്ടാംകുഴിയിൽ ചെറിയാൻ കുരുവിളയുടെ മകൾ സൂസൻ ഗ്രേയ്സാണ് സഹധർമ്മിണി. മക്കൾ: ചെറിയാൻ (17), കുര്യൻ (13), തെയോഡോഷ്യസ് (3). 20–5–1970–ൽ വൈദികനായി. എടത്വാ, ചിക്കാഗോ എന്നീ ഇടവകകളിൽ സേവനമനുഷ്ഠിച്ചിട്ടുണ്ട്. അമേരിക്കൻ ഭദ്രാസന കൗൺസിൽ മെമ്പർ, ലിറർജിക്കൽ കമ്മിറ്റി മെമ്പർ എന്നീ നിലകളിൽ സേവനമനുഷ്ഠിച്ചു. പ്രൊഫസർ, കോളജ് അഡ്മിനിസ്ട്രേറ്റർ എന്നീ നിലകളിൽ പ്രവർത്തിക്കുന്നു.

Address: 2123 North Moody Ave Chicago, IL. 60639 U S A.

വെരി. റവ. തോമസ് പി. മുണ്ടകുഴി കോർ എപ്പിസ്കോപ്പാ M. A., G. S. T.



മുണ്ടകുഴി സെൻറ് കുറിയാക്കോസ് ഇടവകാംഗം. മുണ്ടകുഴിയിൽ പരേതനായ ഫീലിപ്പോസ് മത്തായിയുടെ മകനായി 1932 ജൂൺ 24–ന് ജനിച്ചു. കേരളാ യൂണിവേഴ്സിറ്റിയിൽ നിന്നും B. A. യും സിറാക്കൂസ് യൂണിവേഴ്സിറ്റിയിൽ നിന്നും M. A യും കരസ്ഥമാക്കി. ഓർത്തഡോക്സ് സെമിനാരിയിൽ നിന്നും G. S. T. നേടി. 1–5–1966–ൽ വിവാഹിതനായി. തെക്കടവിൽ പള്ളിപ്പുറത്ത് പരേതനായ ശ്രീ ടി. കെ. കുരുവിളയുടെ മകൾ അച്ചാമ്മ തോമസ് (റിട്ട. അദ്ധ്യാപിക) ആണ് സഹധർമ്മിണി. മക്കൾ: വിനു (21), അനിൽ (19), മോഹൻ (17), ആനി (14). 27–11–1966–ൽ വൈദിക പട്ടവും 15–7–1981–ൽ കോർ എപ്പിസ്കോപ്പാ സ്ഥാനവും ലഭിച്ചു. സെൻറ് മേരീസ് പുളിക്കീഴ്, സിറാക്കൂസ് സെൻറ് തോമസ് (U.S.A.), ടൊറോൺറോ കിംഗ്സ്റ്റൺ എന്നീ ഇടവകകളിൽ സേവനം അനുഷ്ഠിച്ചു. ഭദ്രാസന സൺഡേസ്കൂൾ ഡയറക്ടർ, ഭദ്രാസന വൈദികസംഘം വൈസ് പ്രസിഡൻറ് എന്നീ നിലകളിൽ സേവനമനുഷ്ഠിക്കുന്നു. പരി. ബാവാ തിരുമേനിയുടെ സെക്രട്ടറിയായും സേവനമനുഷ്ഠിച്ചിട്ടുണ്ട്.

Address: 5027 Home view, Drive Liverpool N. Y. 13088.

വെരി. റവ. ശങ്കരത്തിൽ യോഹന്നാൻ കോർ എപ്പിസ്കോപ്പാ M. A., M. S., M. T. R., S. T. M., M. S., C. T. R. S., G. S. T.



കുമ്പഴ സെൻറ് മേരീസ് വലിയ കത്തീഡ്രൽ ഇടവകാംഗം. ശങ്കരത്തിൽ കുടുംബത്തിൽ കുഞ്ഞുമ്മൻ മത്തായിയുടെ മകൻ. ജനനം 1–3–1936. കേരളാ യൂണിവേഴ്സിറ്റിയിൽനിന്നും B. A., M. A. ബിരുദങ്ങളും ഓർത്തഡോക്സ് സെമിനാരിയിൽനിന്നും G. S. T. യും ന്യൂയോർക്കു യൂണിയൻ തിയോളജിക്കൽ സെമിനാരിയിൽനിന്നും S. T. M. ഉം ലോംഗ് ഐലൻറ് യൂണിവേഴ്സിറ്റിയിൽനിന്നും M. S. (Psych.) ഉം ന്യൂയോർക്കു യൂണിവേഴ്സിറ്റിയിൽനിന്നും M. T. R. ഉം ഹോഫ്സ്ട്രാ യൂണിവേഴ്സിറ്റിയിൽനിന്നും M. S. ഉം നേടിയിട്ടുണ്ട്. വിവാഹിതൻ. കടമ്പനാട് താഴേതിൽ മുണ്ടപ്പള്ളിൽ റവ. ജി. തോമസിൻറെ പുത്രി എൽസിയാണ് സഹധർമ്മിണി. രണ്ടു പുത്രന്മാരുണ്ട്. 21–8–1970–ൽ വൈദികനായി. 26–4–'80–ൽ കോർ എപ്പിസ്കോപ്പാ സ്ഥാനം ലഭിച്ചു. ന്യൂയോർക്കു സെൻറ് തോമസ്, കാൻസസ് സെൻറ് ഗ്രീഗോറിയോസ്, ലോംഗ് ഐലൻറ് സെൻറ് തോമസ്, ഡിട്രോയിറ്റ് സെൻറ് തോമസ്, വാഷിംഗ്ടൺ സെൻറ് തോമസ് എന്നീ ഇടവകകളിൽ സേവനം അനുഷ്ഠിച്ചിട്ടുണ്ട്. അമേരിക്കൻ ഭദ്രാസനകൗൺസിൽ മെമ്പർ, അമേരിക്കൻ ഭദ്രാസന വൈദികയോഗം സെക്രട്ടറി എന്നീ നിലകളിലും പ്രവർത്തിച്ചിട്ടുണ്ട്.

റവ. ഫാ. എം. ടി. കുര്യൻ M. A., (M.Div.,) G.S.T.



വടക്കൻമണ്ണൂർ സെൻറ് തോമസ് ഇടവകാംഗം. മേലേടത്തു് ശ്രീ കെ. കെ. തോമസിൻെറ മകൻ. ജനനം: 10–12–1930. കെൻറക്കി സ്റ്റേറ്റ് യൂണിവേഴ്സിറ്റി (U.S.A.) യിൽനിന്നു് M. A. യും ഓർത്തഡോക്സ് സെമിനാരിയിൽനിന്നു് G.S.T. യും അസ്ബൂരി സെമിനാരി (U.S.A.) യിൽനിന്നു് M. Div. ഉം നേടി. 1962 മെയ് 14-നു് വിവാഹിതനായി. സഹധർമ്മിണി, മരോട്ടിപ്പുഴയിൽ ശ്രീ എം. ഒ. തോമസിൻെറ മകൾ മറിയാമ്മ (അദ്ധ്യാപിക). മക്കൾ: കുര്യൻ തോമസ് (23), ശോശാമ്മ കുര്യൻ (17). 3-7-1962-ൽ വൈദികനായി. പള്ളം, കുമരകം, അയ്യപ്പൻകോവിൽ, മുണ്ടക്കയം, അരീപ്പറമ്പു്, താഴത്തങ്ങാടി, വാഷിംഗ്ടൺ, വെള്ളൂർ എന്നീ ഇടവകകളിൽ സേവനമനുഷ്ഠിച്ചു. കോട്ടയം ഭദ്രാസന സെക്രട്ടറി, സോഫിയാ സെൻറർ ഓർഗനൈസിംഗ് സെക്രട്ടറി എന്നീ നിലകളിലും പ്രവർത്തിച്ചു.

വിലാസം: മേലേടത്തു്, അരീപ്പറമ്പു്. പി. ഒ.–686501.



റവ. ഫാ. ഗീവറുഗീസു് അത്തുപ്പാല G. S. T., M., Th. S. T. M.

ഊരമന സെൻറ് മേരീസ് ഇടവകാംഗം. അത്തുപ്പാല ശ്രീ ഏബ്രഹാമിൻെറ മകൻ. ജനനം 25–11–1939. വൈദിക സെമിനാരിയിൽനിന്നു് G. S.T. യൂണിവേഴ്സിറ്റി ഓഫ് ബുക്കാറെസ്റ്റിൽനിന്നു് B. D അമേരിക്കയിൽനിന്നു് M.Th. ചിക്കാഗോയിൽനിന്നു് S.T.M. എന്നീ ബിരുദങ്ങളും കരസ്ഥമാക്കി. 1974 സെപ്തംബറിൽ വിവാഹിതനായി. സഹധർമ്മിണി, മാറാടി ചെറുശ്ശേരിൽ, ശ്രീ കുറിയാക്കോസിൻെറ മകൾ മോളി (നേഴ്സ്). മക്കൾ: അമിസാറ (12), ക്രിസ്റ്റി (7). 7–9_1974–ൽ വൈദികനായി. ചിക്കാഗോ, ഡള്ളാസ്, ഹ്യൂസ്റ്റൺ എന്നീ ഇടവകകളിൽ സേവനമനുഷ്ഠിച്ചു, അമേരിക്കൻ വൈദിക സംഘത്തിൽ പ്രവർത്തിക്കുന്നു.

Address: 12054, Creek Hurst, Houston, U. S. A.

റവ. ഫാ. ജേക്കബ് കെ. ഫിലിപ്പ് M. A., B. D.

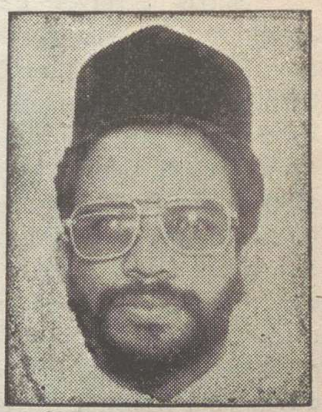

മുത്തൂർ കണയ്ക്കാട്ട് കെ. സി. ഫിലിപ്പിൻെറ മകൻ. കേരളാ യൂണിവേഴ്സിറ്റിയിൽനിന്നു് B. A. യും രാജസ്ഥാൻ യൂണിവേഴ്സിറ്റിയിൽനിന്നു് M. A. യും കരസ്ഥമാക്കി. ഓർത്തഡോക്സ് സെമിനാരിയിൽനിന്നു് G. S. T. യും സെറാമ്പൂർ യൂണിവേഴ്സിറ്റിയിൽനിന്നു് B. D. യും നേടി. വിവാഹിതൻ. പുളിക്കീഴ് ആലുംമൂട്ടിൽ ഏബ്രഹാമിൻെറ മകൾ ഏലിയാമ്മയാണു് സഹധർമ്മിണി. മക്കൾ: പ്രിൻസ്, പ്രിൻസി, പിൻസി. 1975–ൽ വൈദികനായി. പാവുക്കര, ഇരവിപേരൂർ, ജയ്പ്പൂർ, കോട്ട, കെടി, ഭരത്പ്പൂർ, അജ്മീർ, റാവൽപ്പേട്ട, കാൽസ് സെൻറ് ഗ്രിഗോറിയോസ് (അമേരിക്ക) എന്നീ ഇടവകകളിൽ സേവനം അനുഷ്ഠിച്ചിട്ടുണ്ടു്.

വിലാസം: കണയ്ക്കാട്ട്, മുത്തൂർ, തിരുവല്ല.

റവ. ഫാ. ജോൺ ഗീവർഗീസ് M. A., B. D., S. T. M.



കുണ്ടറ സെൻറ് തോമസ് ഇടവകാംഗം. മുളമൂട്ടിൽ ഞാലിയോട്ട് മേലാവിലയിൽ ശ്രീ ഗീവർഗീസ് ചാണപ്പിള്ളയുടെ മകൻ. ജനനം: 13–5–1931. കോളജ് വിദ്യാഭ്യാസത്തിനുശേഷം ഓത്തഡോക്സ് സെമിനാരിയിൽനിന്നു G. S. T., സെറാമ്പൂരിൽനിന്നു B. D., ന്യൂയോക്കിൽനിന്നു S. T. M. എന്നീ ബിരുദങ്ങൾ നേടി. 13–6–1971–ൽ വിവാഹിതനായി. മാമ്മൻ സ്കറിയയുടെ മകൾ പരേതയായ സാറാമ്മയാണു സഹധർമ്മിണി. മക്കൾ: ജോസഫ് ജെ. ജി. (16), ജെസ്സി റേച്ചൽ ജി. (11). 29–2–1964–ൽ വൈദികനായി. ചുനക്കര, കല്ലിന്മേൽ, ജലാഹല്ലി, ഗോവാ, അക്കൻസാസ് (U.S.A.) എന്നീ ഇടവകകളിൽ സേവനമനുഷ്ഠിച്ചു. അമേരിക്കയിലെ അക്കൻസാസ് എപ്പിസ്കോപ്പൽ ഭദ്രാസനത്തിലെ സാമൂഹ്യപ്രവർത്തന ഡയറക്ടറായി സേവനമനുഷ്ഠിക്കുന്നു.

Address: P. O. Box 56071, Little Rock, Af. 72215, U.S.A.



റവ. ഫാ. ജോൺ മാത്യൂസ് M. A., C. A. C.

പുതിയകാവ് സെൻറ് മേരീസ് ഇടവകാംഗം. പള്ളത്തുവീട്ടിൽ ശ്രീ പി. എം. ജോണിൻെറ മകനായി 1929 ഫെബ്രുവരി 3–നു ജനിച്ചു. M.A., C.A.C. ബിരുദങ്ങൾ നേടി. 26–1–1958–ൽ വിവാഹിതനായി. മാവേലിക്കര കുറിശേരിയിൽ മലയിൽ ശ്രീ മത്തായി നൈനാൻെറ മകൾ ഗ്രേയ്സ് മാത്യൂസ് ആണു സഹധർമ്മിണി. മക്കൾ: ലിസി ചാണ്ടി (26), ആനി മാത്യൂസ് ദാസ് (24). വൈദികപരിശീലനത്തിനുശേഷം 8–8–1970–ൽ വൈദികനായി. ന്യൂയോർക്ക് സെൻറ് തോമസ്, ബ്രോൺക്സ് സെൻറ് മേരീസ് എന്നീ ഇടവകകളിൽ സേവനമനുഷ്ഠിച്ചു. മന:ശാസ്ത്രജ്ഞനായി പ്രവർത്തിക്കുന്നു

Address: 285 Prospect Ave, West Orange, N. J. 07052.

റവ. ഫാ. ജോർജ്ജ് ജോൺ B. A., B. D.

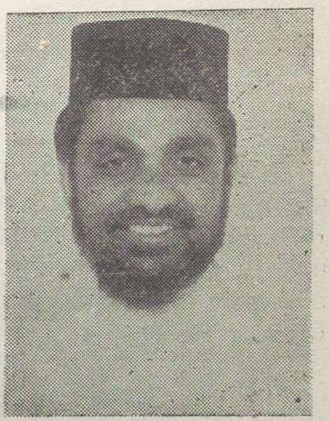

പരിയാരം സെൻറ് പീറേഴ്സ് ഇടവകാംഗം. വലിയപുറത്തിയാട്ട് പരേതനായ പി. സി. ജോർജ്ജിൻെറ മകനായി 31–5–1948–ൽ ജനിച്ചു. കേരളാ യൂണിവേഴ്സിറ്റിയിൽനിന്നു B. A. ബിരുദം കരസ്ഥമാക്കി. ഓർത്തഡോക്സ് സെമിനാരിയിൽനിന്നു G. S. T. യും സെറാമ്പൂർ യൂണിവേഴ്സിറ്റിയിൽനിന്നു B. D. യും നേടി. 1975 ഒക്ടോബർ 19–നു വിവാഹിതനായി. പരേതനായ ശ്രീ തോമസിൻെറ മകൾ മേരി ജോൺ (അദ്ധ്യാപിക) ആണു സഹധർമ്മിണി. മക്കൾ: ജോർജ്ജി ജോൺ (12), റാണി അന്നാ ജോൺ (6). 20–12–1975–ൽ വൈദികനായി. ഞാലിയാകുഴി, കണ്ടഴ, പുറടി, കുമരകം, ചങ്ങനാശേരി, വെള്ളത്തുരുത്തി, എഡ്മൺടൻ (കാനഡ) എന്നീ ഇടവകകളിൽ സേവനമനുഷ്ഠിച്ചിട്ടുണ്ട്. ഞാലിയാകുഴി സെൻറ് ഗ്രീഗോറിയോസ് സ്കൂൾ പ്രിൻസിപ്പാൾ, മാവേലിക്കര M. T. C. അധ്യാപകൻ, കോട്ടയം ഭദ്രാസന വൈദികസംഘം സെക്രട്ടറി എന്നീ നിലകളിൽ സേവനമനുഷ്ഠിച്ചിട്ടുണ്ട്.

Address: A–51, 8745–165 ST
EDMONTON ALBERTA, CANADA., T5R2R6

റവ. ഫാ. ടി. എ. തോമസ് B. A., B. D.



പാണ്ടനാട് സെൻറ് തോമസ് ഇടവകാംഗം. തോംഗയിൽ ആഞ്ഞിലിമൂട്ടിൽ ശ്രീ ടി. എം. ഏബ്രഹാമിൻെറ മകൻ. ജനനം: 14–3–1948. കേരളാ യൂണിവേഴ്സിറ്റിയിൽനിന്ന് B. A., ഓർത്തഡോക്സ് സെമിനാരിയിൽനിന്ന് G.S.T., സെറാമ്പൂരിൽനിന്ന് B.D. എന്നീ ബിരുദങ്ങൾ നേടി. 23–5–1976–ൽ വിവാഹിതനായി. പന്തളം മനോരമ ഭവനിൽ ശ്രീ എം. കെ. തോമസിൻെറ മകൾ അന്നമ്മ തോമസ് (നേഴ്സ്) ആണ് സഹധർമ്മിണി. മക്കൾ: ആശാ സൂസൻ തോമസ് (10), ആശാ ആൻസാ തോമസ് (8), വിജയ് എബ്രി തോമസ് (5). 1977 ഏപ്രിൽ 2–ന് വൈദികനായി. സ്റ്റാറൻ ഐലൻറ് (ന്യൂയോർക്ക്) ഇടവകയിൽ സേവനമനുഷ്ഠിക്കുന്നു. ഭദ്രാസന സെക്രട്ടറിയായും പ്രവർത്തിച്ചിട്ടുണ്ട്.

Address: 419 Stillwells Corner RD. Freehold,
NJ 07728, USA.



റവ. ഫാ. തോമസ് ടി. മനോൺ M. A., M. Div., S. T. M.

മാരാമൺ സെൻറ് മേരീസ് ഇടവകാംഗം. മനോൺ വീട്ടിൽ ശ്രീ ഐപ്പ് തോമസ്സിൻെറ പുത്രനായി ജനിച്ചു. കേരളാ സർവ്വകലാശാലയിൽനിന്ന് M. A. യും അമേരിക്കയിൽനിന്ന് ഡിവിനിറ്റിയിൽ മാസ്റ്റർ ബിരുദവും S. T. M. ഉം കരസ്ഥമാക്കി. ഗ്രെയിസ് തോമസ് സഹധർമ്മിണിയാണ്. മക്കൾ: സ്റ്റീഫൻ എം. തോമസ്, പീറർ എം. തോമസ്, ജോസഫ് എം. തോമസ്, കോശി എം. തോമസ്സ്. ഹ്യൂസ്റ്റൺ സെൻറ് തോമസ് പള്ളിയിൽ സേവനമനുഷ്ഠിക്കുന്നു.

വിലാസം: മനോൺ വീട്, മാരാമൺ, കോഴഞ്ചേരി
പത്തനംതിട്ട.

റവ. ഫാ. പൗലൂസ് ആദായി B. A., B. D.



ഇട്ടക്കി ഇടവകാംഗം. മൂവാറ്റുപുഴ തോലാനിക്കുന്നേൽ പരേതനായ ഫാ. ആദായിയുടെ പുത്രൻ. ജനനം: 1–10–1948. B. A. ബിരുദം നേടിയതിനു ശേഷം ഓർത്തഡോക്സ് സെമിനാരിയിൽ നിന്ന് G. S. T. യും സെറാമ്പൂരിൽനിന്ന് B. D. യും നേടി. വിവാഹിതൻ. രണ്ട് മക്കൾ ഉണ്ട്. 9–10–'74–ൽ വൈദികനായി. ഏലപ്പാറ, പള്ളിക്കുന്നു, ബോംബെ, ചെമ്പൂർ, ദാദർ, ന്യൂസിറ്റി, (U. S. A.) എന്നീ ഇടവകകളിൽ സേവനമനുഷ്ഠിച്ചിട്ടുണ്ട്.

Address: 70–A Manhattan Court,
Brooklyn, New York–11235, U. S. A.

റവ. ഫാ. എം. ററി. ഫിലിപ്പ് B. A., B. L., M. Div.

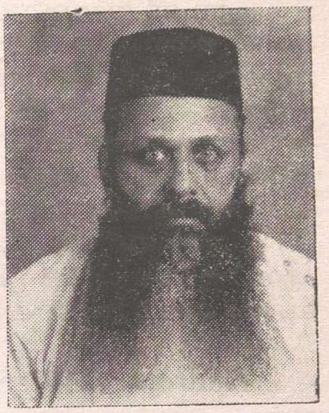

മാരാമൺ ഇടവകാംഗം. മനോൺ വീട്ടിൽ പരേതനായ ശ്രീ ഐപ്പ് തോമസിന്റെ മകൻ. 23–5–1931–ൽ ജനിച്ചു. കേരളാ യൂണിവേഴ്സിറ്റിയിൽനിന്നും ബി. എ. യും, മദ്രാസ് ലോ കോളേജിൽനിന്നും ബി. എൽ. ഉം കരസ്ഥമാക്കി. വിവാഹിതൻ. കോഴഞ്ചേരി തെക്കേത്തു വാലുപറമ്പിൽ പരേതനായ ശ്രീ ററി. എം. തോമസിന്റെ മകൾ മേരിയാണ് സഹധർമ്മിണി (നേഴ്സ്). മക്കൾ: റേച്ചൽ വറുഗീസ് (22), തോമസ് ഫിലിപ്പ് (18), ആനി (15). 3 മാസത്തെ സെമിനാരി വിദ്യാഭ്യാസത്തിനുശേഷം 1978 ഓഗസ്റ്റിൽ വൈദികനായി. ന്യൂയോർക്ക്, ഡിട്രോയിറ്റ്, ഓക്ലഹോമ, ഹ്യൂസ്റ്റൺ എന്നീ ഇടവകകളിൽ സേവനമനുഷ്ഠിച്ചിട്ടുണ്ട്. മൂന്നിലധികം സൺഡേസ്കൂളുകളുടെ ഹെഡ്മാസ്റ്ററായി പ്രവർത്തിക്കുന്നു. അമേരിക്കൻ സെമിനാരിയിൽ സേവനം അനുഷ്ഠിച്ചിട്ടുണ്ട്.

വിലാസം: 11503 സ്റ്റാൻക്ലിഫ് റോഡ്, ഹ്യൂസ്റ്റൺ
ടെക്സാസ് 77099. യു. എസ്സ്. എ.

റവ. ഫാ. മാത്യു അലക്സാണ്ടർ M. A., B. D.



അയിരൂർ ചെറിയപള്ളി ഇടവകാംഗം. തണ്ണിരാംപൊയ്കയിൽ കുറിക്കണ്ടത്തിൽ ശ്രീ കെ. എം. മാത്യുവിന്റെ മകൻ. 1943 നവംബർ 2–ന് ജനിച്ചു. ജബൽപൂർ യൂണിവേഴ്സിറ്റിയിൽനിന്ന് എം. എ. യും ലിയോണാർഡ് തിയോളജിക്കൽ കോളജിൽനിന്ന് ബി. ഡി. യും സമ്പാദിച്ചു. 1967 ജൂൺ 5–ന് വിവാഹിതനായി. മല്ലപ്പള്ളി, കുഴിക്കാലായിൽ ശ്രീ എം. തോമസിന്റെ മകൾ അന്നമ്മയാണ് സഹധർമ്മിണി. മക്കൾ: മാത്യു അലക്സാണ്ടർ (19), മെറിന (17). 1967 സെപ്റ്റംബർ 7–ന് വൈദികപട്ടം സ്വീകരിച്ചു. താമ്പരം, ജബൽപൂർ, സിംഗപ്പൂർ, വാഷിംഗ്ടൺ എന്നീ ഇടവകകളിൽ സേവനമനുഷ്ഠിച്ചു. ലോകബാങ്ക് ഉദ്യോഗസ്ഥനായും സൺഡേസ്കൂൾ ബോർഡ് കൗൺസിൽ മെംബറായും സേവനം അനുഷ്ഠിക്കുന്നു.

Address: 6923, 17 lk Aven–Hyattsville, M. D. 20783, U. S. A.

റവ. ഡോ. പി. കെ. മാത്യു B. A., B. D . M. Th., S. T. M., Ph. D.

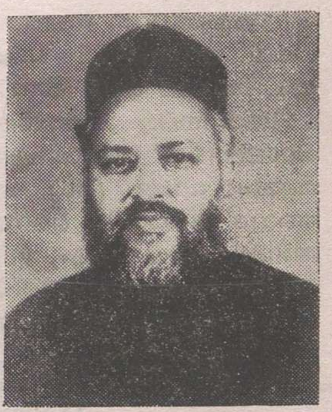

മീനടം സെന്റ് ജോൺസ് ഇടവകാംഗം. പരേതനായ പാറയ്ക്കൽ കുറിയാക്കോസ് കോർ എപ്പിസ്കോപ്പായുടെ പുത്രൻ. 1937 ജൂലൈ 15–ന് ജനിച്ചു. കേരളാ യൂണിവേഴ്സിറ്റിയിൽനിന്ന് B. A. യും സെറാമ്പൂർ യൂണിവേഴ്സിറ്റിയിൽനിന്ന B D. യും, M. Th. ഉം മാക്ഗിൽ യൂണിവേഴ്സിറ്റി (അമേരിക്ക)യിൽനിന്നും Ph. D. യും സമ്പാദിച്ചു. 28–8–1961–ൽ വിവാഹിതനായി. വെൺമണി കണ്ടല്ലൂർ ശ്രീ പി. ഒ. ഉമ്മന്റെ മകൾ പൊന്നമ്മയാണ് (അദ്ധ്യാപിക) സഹധർമ്മിണി. മക്കൾ: അന്നമ്മ (19), റേച്ചൽ (17), ശോശാമ്മ (13). 29–8–1968–ൽ വൈദികനായി. എത്യോപ്യാ, നൈജീരിയ എന്നിവിടങ്ങളിലെ വൈദിക കോളജുകളിൽ സേവനമനുഷ്ഠിച്ചു.

വിലാസം: യൂണിവേഴ്സിറ്റി ഓഫ് നൈജീരിയ,
നുസുക്കാ (Nsukka).

റവ. ഫാ. സഖറിയാ ഫിലിപ്പ് M. A., B. D.

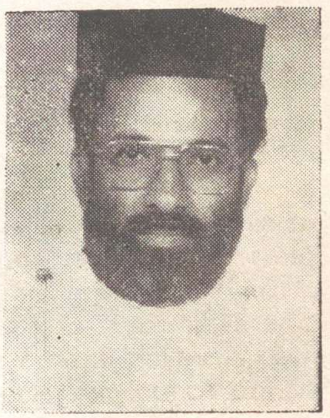

ഹ്യൂസ്റ്റൺ ഇടവകാംഗം. വേണാട്ടകളത്തിൽ ഫിലിപ്പോസ് സഖറിയായുടെ മകൻ. ജനനം: 16–7–1945. കേരളാ യൂണിവേഴ്സിറ്റിയിൽനിന്നു B.A. യും ബ്രൂക്ലെയിനിൽനിന്നു M. A. യും ഹോളിക്രോസ് ഗ്രീക്ക് ഓർത്തഡോക്സ് സെമിനാരിയിൽനിന്നു B. D. യും ഇൻഡിയാനോപോലിസ് ക്രിസ്ത്യൻ തിയോളജിക്കൽ സെമിനാരിയിൽനിന്നു M. Min. ഉം ബിരുദങ്ങളും നേടി. 1975 സെപ്റ്റംബർ 29–നു വിവാഹിതനായി. തിരുവല്ല കോടിയാട്ട് ഫാ. അലക്സാണ്ടറിന്റെ മകളും സൂസനാണു സഹധർമ്മിണി. മക്കൾ: ജസ്റ്റിൻ (11), ജേക്കബ് (3). 2–7–1977–ൽ വൈദികനായി. ഹ്യൂസ്റ്റൺ, ഡള്ളാസ് എന്നീ ഇടവകകളിൽ സേവനമനുഷ്ഠിച്ചു. അമേരിക്കൻ ഭദ്രാസന കൗൺസിലംഗം, വൈദികസംഘം സെക്രട്ടറി എന്നീ നിലകളിൽ പ്രവർത്തിക്കുന്നു.

Address: 2401 South 31st Street, Temple, Texas–76508.

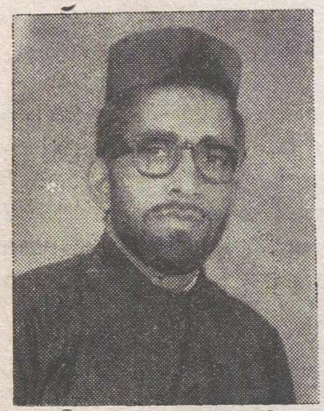

റവ. ഫാ. കെ. എം. സാമുവേൽ M. A., M. D., S. T. M.

ആലാരാമപുരം ഇടവകാംഗം. കൊച്ചുപ്പാവിലയിൽ ശ്രീ മത്തായിയുടെ മകൻ. രവിശങ്കർ യൂണിവേഴ്സിറ്റിയിൽനിന്നു M. A. യും അമേരിക്കയിൽ ഗ്രഡ് യൂണിവേഴ്സിറ്റിയിൽനിന്നു S. T. M. ഉം ഡ്രൂ യൂണിവേഴ്സിറ്റിയിൽനിന്നു M. D. യും നേടി. വിവാഹിതൽ (3–2–1986). ഗീവറുഗീസ് മത്തായിയുടെ മകൾ റേച്ചലാണു സഹധർമ്മിണി. മകൾ– ഫോബെ (1). 8–8–1988–ൽ വൈദികനായി. ബ്രോൺക്സ് പള്ളിയിൽ പ്രവർത്തിക്കുന്നു.

Address: 1502-Splate St. Kokomo, I N. 46902,
U. S. A.

റവ. ഫാ. പി. എസ്സ്. സാമുവൽ M. Sc., M. Div.



മെഴുവേലി ഇടവകാംഗം. പെരുംകുന്നിൽ ശ്രീ ചെറിയാൻ സ്കറിയായുടെ മകൻ. ജനനം: 28–7–1927. മദ്രാസ് യൂണിവേഴ്സിറ്റിയിൽനിന്നും M. Sc. യും, അമേരിക്കയിൽനിന്നും M. Div. ഉം നേടി. 1960 മെയ് 9–നു വിവാഹിതനായി. പുത്തൻകാവു പുത്തൻപുരയ്ക്കൽ തോപ്പിൽ ശ്രീ പി. സി. ജോർജ്ജിന്റെ മകൾ ഏലിയാമ്മ (റിട്ട. പ്രിൻസിപ്പൽ) യാണു സഹധർമ്മിണി. മക്കൾ: റോജർ (26), റോഷൻ (24), റജി (22), രജിനി (20). 8–1–'63–ൽ വൈദികനായി. നൈജീരിയ, ഫിലാഡൽഫിയ ഇടവകകളിൽ സേവനം അനുഷ്ഠിച്ചു. എം. ജി. ഓ. സി. എസ്സ്. എം. ജനറൽ സെക്രട്ടറി, ബേസിൽ പബ്ലിക്കേഷന്റെ മാനേജിംഗ് ഡയറക്ടർ എന്നീ നിലകളിൽ സേവനം അനുഷ്ഠിച്ചിട്ടുണ്ട്.

Address: 7702, Roosevelt Ave,
Jackson Heights, New York 11372.

അനുബന്ധം

(എല്ലാ വൈദികരെക്കുറിച്ചുമുള്ള വിവരങ്ങളും ഉൾക്കൊള്ളുന്ന ഒരു റഫറൻസ് ഗ്രന്ഥമായതിനാൽ, ബഹു. വൈദികരുടെ താമസിച്ചുകിട്ടിയ ബയോഡേറ്റാകളും ഫോട്ടോകളും ഫോട്ടോകളില്ലാതെ ബയോഡേറ്റാകളും മാത്രമായി കിട്ടിയവയും ബയോഡേറ്റായോ ഫോട്ടോയോ ലഭ്യമാകാൻ സാധിക്കാതെ വന്നിട്ടുള്ളവരുടെ വിലാസങ്ങളും ഇതിൽ ഉൾപ്പെടുത്തുന്നു.)

വെരി. റവ. സി. ഒ. യോഹന്നാൻ റമ്പാൻ



ഉള്ളന്നൂർ ഇടവകാംഗം. ഉള്ളന്നൂർ ചിറയിൽ തെക്കേക്കര ശ്രീ ഉമ്മന്റെ മകനായി 6–8–1920–ൽ ജനിച്ചു. മലയാളം സാഹിത്യ വിശാരദ് പാസ്സായി. ഓർത്തഡോക്സ് സെമിനാരിയിൽ നിന്നു് പരിശീലനം നേടി. പത്തനാപുരം മൗണ്ട് താബോർ ദയറാംഗം. 21–1–1950 - ൽ വൈദികപട്ടവും, 1976-ൽ റമ്പാൻ സ്ഥാനവും ലഭിച്ചു. ദയറാ ചാപ്പലിൽ സേവനമനുഷ്ഠിക്കുന്നു. റിട്ട. അധ്യാപകനാണു്.

വിലാസം: താബോർ ദയറാ, പത്തനാപുരം.

വെരി. റവ. വി. ആർ. സഖറിയാ കോർ എപ്പിസ്കോപ്പ



മാന്നാർ മത്തമറിയം ഇടവകാംഗം. കടപ്ര കരുവേലിൽ ബംഗ്ലാവിൽ ശ്രീ കെ. സി. കോശിയുടെ പുത്രൻ. ജനനം: 2–1–1926. അഞ്ചു വഷ്ത്തെ കോളജ് വിദ്യാഭ്യാസാനന്തരം വൈദിക സെമിനാരിയിൽ നിന്നു് ഫ്രസ്ബകാലകോഴ്സ് പൂത്തിയാക്കി. 10–7–1953–ൽ വിവാഹിതനായി. മുട്ടാർ ചെത്തിക്കാട്ട് ശ്രീ സി. ടി. ചാക്കോയുടെ മകൾ സോഫിയാമ്മയാണു് സഹധർമ്മിണി. മക്കൾ: മറിയാമ്മ (34), ആനി (32), സൂസൻ (29), കോശി (26), ജേക്കബ്ബ് (22). 25–3–1957–ൽ വൈദികനായി. കാരിച്ചാൽ, പുളിക്കീഴ്, ഏരതോട്, ചെന്നിത്തല തുടങ്ങി ഒമ്പതിലധികം ഇടവകകളിൽ സേവനം അനുഷ്ഠിച്ചിട്ടുണ്ട്.

വിലാസം: കരുവേലിൽ ബംഗ്ലാവു്, കടപ്ര,
മാന്നാർ, പി. ഒ., തിരുവല്ലാ.

റവ. ഫാ. എം. അലക്സാണ്ടർ വൈദ്യൻ G. S. T.



തേവലക്കര മർത്തമറിയം ഇടവകാംഗം. വാഴയിൽ ഫാ. പി. കെ. മത്തായി വൈദ്യന്റെ മകനായി 22–1–1955–ൽ ജനിച്ചു. കോളജു വിദ്യാഭ്യാസത്തിനു ശേഷം ഓർത്തഡോക്സ് സെമിനാരിയിൽനിന്നു് G. S. T. ബിരുദം നേടി. 21–8–1978-ൽ വിവാഹിതനായി. ഇടമുളയ്ക്കൽ ഇലന്തവിള പുത്തൻവീട്ടിൽ ശ്രീ സി. ചാക്കോയുടെ മകൾ എലിസബേത്താണു് സഹധർമ്മിണി. മക്കൾ: സുജിത് എം. വൈദ്യൻ (7), സുബിൻ ആർ അലക്സു് (5). 25–8–1978-ൽ വൈദികനായി. നാലാഞ്ചിറ, പേരൂർക്കട, കുമാരപുരം, ആറന്നിങ്ങൽ, തിരുവനന്തപുരം എന്നിവിടങ്ങളിൽ സേവനമനുഷ്ഠിച്ചിട്ടുണ്ട്. തിരുവനന്തപുരം ഭദ്രാസന ഓഫീസ് സെക്രട്ടറി, വൈദികയോഗം സെക്രട്ടറി, ഭദ്രാസന കൗൺസിലംഗം എന്നീ നിലകളിൽ പ്രവർത്തിച്ചിട്ടുണ്ട്. ഇപ്പോൾ സഭാ മാനേജിംഗ് കമ്മിറ്റി അംഗം, വൈദികസംഘം സെൻട്രൽ എക്സിക്യൂട്ടീവ് കമ്മിറ്റി അംഗം എന്നീ നിലകളിൽ പ്രവർത്തിക്കുന്നു.

വിലാസം: വാഴയിൽ വീട്, വേങ്ങ പി. ഒ., ശാസ്താംകോട്ട.

റവ. ഫാ. എം. എസ്. ഉമ്മൻ B. A., B. T.

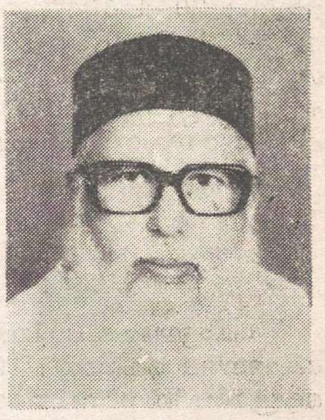

കാരയ്ക്കൽ സെൻറ് ജോർജ് ഇടവകാംഗം. മേമടത്തിൽ ദിവ്യ ശ്രീ എം. സി. സ്കറിയാ കത്തനാരുടെ മകനായി 5–12–1917-ൽ ജനിച്ചു. B. A., B. T. ബിരുദങ്ങളും കരസ്ഥമാക്കിയതിനു ശേഷം ഓത്തഡോക്സ് സെമിനാരിയിൽ ഹ്രസ്വകാല പഠനം നടത്തി. 6–8–'65–ൽ വൈദികനായി. നെല്ലിക്കാല കിഴക്കേമുറിയിൽ ഐപ്പ് സക്കറിയായുടെ മകൾ തങ്കമ്മയാണ് സഹധർമ്മിണി. മക്കൾ: സഖറിയാ (36), ജോർജ് (24), ആലീസ് (39), ആനി (38). വളഞ്ഞവട്ടം, കുന്നന്താനം, ഇരവുതോട്, ഉമയാറ്റുകര, കല്ലൂപ്പാറ, പാവുക്കര തുടങ്ങിയ ഇടവകകളിലും അഞ്ചു വർഷക്കാലം അങ്കമാലി, കണ്ടനാട്, കൊച്ചി തുടങ്ങിയ ഭദ്രാസനങ്ങളിലും സേവനം അനുഷ്ഠിച്ചിട്ടുണ്ട്. കൂടാതെ സൺഡേ സ്കൂൾ ഇൻസ്പെക്ടറായും ഭദ്രാസന യൂത്തലീഗ് ജനറൽ സെക്രട്ടറിയായും പ്രവർത്തിച്ചിട്ടുണ്ട്.

വിലാസം: മേമടംവില്ല, റെയിൽവേസ്റ്റേഷൻ റോഡ്,
തിരുവല്ല 689101.

റവ. ഫാ. ഉമ്മൻ തെക്കേടത്തു് B. Sc., B. D., D. Min.



കറ്റാനം സെൻറ് സ്റ്റീഫൻസ് ഇടവകാംഗം. കറ്റാനം തെക്കേടത്തു് പരേതനായ റവ. സി. ഉമ്മന്റെ മകൻ. ജനനം: 3–2–1916. കേരളാ യൂണിവേഴ്സിറ്റിയിൽ നിന്നു് B. Sc., സെറാമ്പൂരിൽനിന്നു് B. D., അമേരിക്കയിൽനിന്നു് D. Min. എന്നീ ബിരുദങ്ങളും സമ്പാദിച്ചു. 15–4–1942-ൽ വിവാഹിതനായി. പരേതനായ ഇട്ടൂക്കള വർക്കിയുടെ മകൾ ഏലിയാമ്മയാണ് സഹധർമ്മിണി. മക്കൾ: മേഴ്സി (40), ശാന്തി (38), ഉമ്മൻ (29). 1950 ഏപ്രിലിൽ വൈദിക പട്ടം സ്വീകരിച്ചു. 1965–വരെ മാർത്തോമാസഭയിൽ സേവനം അനുഷ്ഠിച്ചു. തുടർന്നു് 1985–വരെ അമേരിക്കയിലെ യുണൈറ്റഡ് മെത്തഡിസ്റ്റ് സഭയിൽ വൈദികനായി പ്രവർത്തിച്ചു. 1988–ൽ അഭിവന്ദ്യ കൂറിലോസ് തിരുമേനിയാൽ ഓർത്തഡോക്സ് സുറിയാനി സഭയിൽ ചേർന്നു. ഇപ്പോൾ കൊല്ലം ഭദ്രാസനത്തിൽ സേവനം അനുഷ്ഠിക്കുന്നു.

വിലാസം: തെക്കേടത്തു്, കറ്റാനം, പള്ളിക്കൽ പി. ഒ., 690503.

റവ. ഫാ. ഏബ്രഹാം തോമസ് B. A., G. S. T.



തലവടി സെൻറ് തോമസ് ഇടവകാംഗം. തോട്ടകടവിൽ തടത്തിൽ അവിരാ വറുഗീസിന്റെ പുത്രനായി 20–5–1962–ൽ ജനിച്ചു. കേരളാ യൂണിവേഴ്സിറ്റിയിൽനിന്നു B. A. യും ഓത്തഡോക്സ് സെമിനാരിയിൽനിന്നു G. S. T യും കരസ്ഥമാക്കി. അവിവാഹിതനാണ്. 1989 മെയ് 3–നു് വൈദികനായി. അഭി. തേവോദോസ്യോസ് തിരുമേനിയുടെ സെക്രട്ടറിയായി സേവനം അനുഷ്ഠിക്കുന്നു.

വിലാസം: സെൻറ് തോമസ് ആശ്രമം,
പി. ഒ. ബോക്സ്–24, ഭിലായ്.

റവ. ഫാ. റ്റി. ഇ. ഐസക് B. Sc., B. Ed.

പനയമ്പാല സെൻറ് മേരീസ് ഇടവകാംഗം. തെക്കേക്കുറ്റ്, ശ്രീ റ്റി. വി. ഈശോയുടെ പുത്രൻ. ജനനം: 20–4–1944. കേരളാ യൂണിവേഴ്സിറ്റിയിൽനിന്നു B. Sc., ഗോവാ യൂണിവേഴ്സിറ്റിയിൽ നിന്നു B. Ed. എന്നീ ബിരുദങ്ങൾ കരസ്ഥമാക്കി. 3–6–1971–ൽ വിവാഹിതനായി. സഹധർമ്മിണി, ശാലോംപുരം, ആഞ്ഞിലിമൂട്ടിൽ ശ്രീ എ. ജി. വറുഗീസിൻെറ മകൾ ശോശാമ്മ. മക്കൾ: ഷേബ (16), ഷാനു (14), ഷീല (7). 3–6–1971–ൽ വൈദികനായി. ഗോവാ, ബെൽഗാം, ദൌദേലി എന്നീ ഇടവകകളിൽ സേവനമനുഷ്ഠിച്ചിട്ടുണ്ട്. അദ്ധ്യാപകനായി സേവനമനുഷ്ഠിക്കുന്നു.

വിലാസം: തെക്കേക്കുറ്റ്, പനയമ്പാല, നെടുങ്ങാടപ്പള്ളി പി. ഒ. കോട്ടയം.

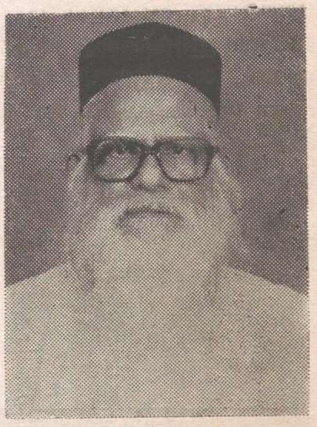

റവ. ഫാ. കുറിയാക്കോസ് O. I. C.

കോട്ടയം ചെറിയപള്ളി ഇടവകാംഗം. പരേതനായ കാക്കരോത്തു ശ്രീ കോരയുടെ മകനായി 1918–ൽ ജനിച്ചു. ഇൻറർമീഡിയറിനുശേഷം ബഥനി ആശ്രമത്തിൽനിന്നും വൈദികപരിശീലനം നേടി. 1122 കുംഭം 8–ാം തീയതി വൈദികനായി. കുന്നുർ, വെല്ലൂർ, തുശിനാപ്പള്ളി എന്നീ ഇടവകകളിൽ സേവനമനുഷ്ഠിച്ചു. ബഥനി ആശ്രമത്തിൻെറ സുപ്പീരിയറായി പ്രവർത്തിച്ചിട്ടുണ്ട്.

വിലാസം: ബഥനി ആശ്രമം,
റാന്നി – പെരുന്നാട്.

റവ. ഫാ. സി. വി. കുറിയാക്കോസ് B. A., G. S. T.

വാകത്താനം സെൻറ് തോമസ് ഇടവകാംഗം. ചൂരപ്പാടിൽ ശ്രീ സി. റ്റി. വർക്കിയുടെ പുത്രൻ. ജനനം: 25–12–1940. കേരളാ യൂണിവേഴ്സിറ്റിയിൽനിന്നു B. A., വൈദികസെമിനാരിയിൽനിന്നു G. S. T. എന്നീ ബിരുദങ്ങൾ കരസ്ഥമാക്കി. വിവാഹിതൻ. അരീപുനമ്പു സെൻറ് തോമസ് ഇടവകയിൽ സൂസനാണു സഹധർമ്മിണി. മക്കൾ: കരോൾ (14), തോമസ് (6). 17–5–1972–ൽ വൈദികനായി. ഞാലിയാകുഴി, കുഴിമറ്റം, കിർക്കി, പൂനാ, ജാംനഗർ എന്നീ ഇടവകകളിൽ സേവനമനുഷ്ഠിച്ചു. ജാംനഗർ, സെൻറ് ഗ്രീഗോറിയോസ് സ്കൂൾ പ്രിൻസിപ്പലായി പ്രവർത്തിക്കുന്നു.

വിലാസം: ഏഷ്യാഡ് ഹൌസിംഗ് സൊസൈറ്റി,
46, ഔന്ത് റോഡ്, കിർക്കി, പൂനാ – 411003.

റവ. ഫാ. കുര്യാക്കോസ് എണ്ണശ്ശേരിൽ

വാകത്താനം സെൻറ് ജോൺസ് വലിയപള്ളി ഇടവകാംഗം. എണ്ണശ്ശേരിൽ പരേതനായ യോഹന്നാൻ കത്തനാരുടെ മകനായി 27-1-1918–ൽ ജനിച്ചു. സ്കൂൾ വിദ്യാഭ്യാസത്തിനുശേഷം വൈദികപരിശീലനം നേടി. 30–1–1938–ൽ വിവാഹിതനായി. തൃക്കോതമംഗലം, മണലുംഭാഗം ശ്രീ ജോസഫിൻെറ മകൾ ഏലിയാമ്മയാണു സഹധർമ്മിണി. മക്കൾ: ജോൺ (48), ജോസഫ് (45), റോയി (42), സുനിൽ (27), ഇന്ദിര (38), ഷേർളി (36), വൽസ (34), ജാൻസി (31), ലത (29). 28–12–1948–ൽ വൈദികനായി. വാകത്താനം വലിയപള്ളി, ഞാലിയാകുഴി, വെള്ളൂത്തുരുത്തി, കൈതേപ്പള്ളി എന്നീ ഇടവകകളിൽ സേവനം അനുഷ്ഠിച്ചിട്ടുണ്ട്. ഇപ്പോൾ വിശ്രമജീവിതം നയിക്കുന്നു.

വിലാസം: എണ്ണശ്ശേരിൽ, കുഴിമറ്റം പി. ഒ., കോട്ടയം.

റവ. ഫാ. കെ. വി. ഗീവർഗീസ് G. S. T.

കുടശ്ശനാട് കത്തീഡ്രൽ ഇടവകാംഗം. കുടശ്ശനാട് കുറ്റീലേത്തു ചാക്കോ വർഗീസിൻെറ മകനായി 1933 ജൂലൈ 7–ന് ജനിച്ചു. ഇൻറർമീഡിയറിനുശേഷം വൈദികസെമിനാരിയിൽനിന്നു G. S. T. ബിരുദം നേടി. അവിവാഹിതൻ. 7–7–1961–ൽ വൈദികനായി. മാങ്ങാനം എബനേസർ ദയറാ, ഏലിയാ കത്തീഡ്രൽ, ദേവലോകം അരമന, കുമ്പഴ, ചെറിയനാട്, മെഴുവേലി എന്നീ ഇടവകകളിൽ സേവനമനുഷ്ഠിച്ചു. ഇപ്പോൾ കുട്ടംപേരൂർ സെൻറ് മേരീസ് ഇടവക വികാരിയായി പ്രവർത്തിക്കുന്നു.

വിലാസം: ഓർത്തഡോക്സ് ബുക്ക് സെൻറർ, കോട്ടയം.

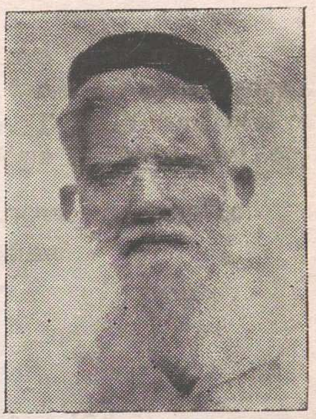

റവ. ഫാ. വി. സി. ഗീവർഗീസ്

പാതിക്കാട്ട് ഇടവകാംഗം. 1908–ൽ ജനിച്ചു. വൈദികപരിശീലനത്തിനുശേഷം ഗീവർഗീസ് ദ്വിതീയൻ ബാവായിൽനിന്നു വൈദികപട്ടം സ്വീകരിച്ചു. വെണ്ണിക്കുളം, പനയമ്പാല, വള്ളമല, ഇലവുങ്കൽ എന്നീ ഇടവകകളിൽ സേവനമനുഷ്ഠിച്ചു. പത്തുവർഷമായി വിശ്രമജീവിതം നയിക്കുന്നു.

വിലാസം: വാളക്കുഴി, മല്ലപ്പള്ളി (West).



റവ. ഫാ. സി. ജി. ഗീവർഗീസ് മുതലാളി

അടൂർ കണ്ണംകോട്ട് ഇടവകാംഗം. നെല്ലിമൂട്ടിൽ ചാവടിയിൽ ശ്രീ സി. റ്റി. ഗീവർഗീസ് മുതലാളിയുടെ മകനായി 22–9–1928–ൽ ജനിച്ചു. 8–2–1953–ൽ വിവാഹിതനായി. ചെന്നിത്തല ഫാ. തോമസ് കൊറാത്തു വിളയുടെ മകൾ ശോശാമ്മ വർഗ്ഗീസാണ് സഹധർമ്മിണി. മക്കൾ: സാറാ പീറ്റർ, സൂസൻ, സി. ജി. വർഗീസ്, തോമസ് വർഗീസ്. സെമിനാരിയിലെ പരിശീലനത്തിനുശേഷം 1953–ൽ വൈദികനായി. ബോംബെ–ദാദർ, കാരാപ്പുഴ, മേൽപാടം, കണ്ണംകോട് തുടങ്ങി 13 ഇടവകകളിൽ സേവനം അനുഷ്ഠിച്ചിട്ടുണ്ട്. സഭാമാനേജിംഗ് കമ്മിറ്റി മെമ്പർ, സ്റ്റാർ ഓഫ് ദി ഈസ്റ്റ് എഡിറ്റോറിയൽ ബോർഡ് അംഗം, എന്നീ നിലകളിലും പ്രവർത്തിക്കുന്നു.

വിലാസം: നെല്ലിമൂട്ടിൽ ചാവടിയിൽ, പന്നിവിഴ,
അടൂർ പി. ഒ., പത്തനംതിട്ട.

റവ. ഫാ. കെ. സി. ജേക്കബ്

പാമ്പാടി വലിയപള്ളി ഇടവകാംഗം. 30–1–1905–ൽ ജനിച്ചു. 1928–ൽ വൈദികനായി. പാമ്പാടി, മുണ്ടക്കയം, കട്ടിളപ്പൂവം, വട്ടായി, തൃക്കന്നായി, കോടാലി എന്നീ ഇടവകകളിൽ സേവനം അനുഷ്ഠിച്ചിട്ടുണ്ട്. ഇപ്പോൾ തേനിമുക്ക് പള്ളിയിൽ സേവനം അനുഷ്ഠിക്കുന്നു. വിവാഹിതനാണ്.

വിലാസം: കരിങ്ങനാമറ്റം, ഊട്ടുപാറ, വടക്കാഞ്ചേരി.

റവ. ഫാ. പി. കെ. ജേക്കബ്



തഴവ സെൻറ് തോമസ് ഇടവകാംഗം. പുത്തനേത്തു ശ്രീ പി. കോശിയുടെ പുത്രനായി 1900–ൽ ജനിച്ചു. വൈദികസെമിനാരിയിൽനിന്ന് പരിശീലനം നേടി. 1922–ൽ വിവാഹിതനായി. കറാനത്തു വേലങ്ങാട്ട് ശ്രീ വി. എം. മാത്യുവിന്റെ പുത്രി സൂസമ്മയാണ് സഹധർമ്മിണി. മക്കൾ: പി. സി. സ്റ്റീഫൻ (51), പി. സി. രാജമ്മ (48), പി. സി. പൊന്നമ്മ (40). 55 വർഷം വൈദികസേവനം അനുഷ്ഠിച്ചു. ഇപ്പോൾ വിശ്രമജീവിതം നയിക്കുന്നു.

വിലാസം: പുത്തനേത്തു, തഴവ പി. ഒ.,
കൊല്ലം.

റവ. ഫാ. ജേക്കബ് ഏബ്രഹാം G. S. T.

നിരണം സെൻറ് തോമസ് ഇടവകാംഗം. ഞാലിയിൽ തൈക്കിടയിൽ വീട്ടിൽ ശ്രീ എം എ. ഏബ്രഹാമിൻെറ മകൻ. ജനനം. 5–9–1952. കോളജ് വിദ്യാഭ്യാസത്തിനുശേഷം വൈദികസെമിനാരിയിൽനിന്നു G. S. T. ബിരുദം കരസ്ഥമാക്കി. വിവാഹിതൻ. സഹധർമ്മിണി, ഡോളി (നേഴ്സ്). ഇപ്പോൾ ഡൽഹി ഭദ്രാസനത്തിലെ വിവിധ ഇടവകകളിൽ സേവനമനുഷ്ഠിക്കുന്നു.

വിലാസം: ഞാലിയിൽ തൈക്കിടയിൽ വീട്,
തലവടി സൗത്ത് പി. ഒ., തിരുവല്ല.

റവ. ഫാ. ജോയി വി. പൈങ്ങോലിൽ B.A., B.D., M.Th., S.T.M.

കാനം സെൻറ് മേരീസ് ഇടവകാംഗം. പൈങ്ങോലിൽ പരേതനായ ശ്രീ വക്കിയുടെ മകനായി 22–8–1951–ൽ ജനിച്ചു. കേരളാ യൂണിവേഴ്സിറ്റിയിൽനിന്നു B. A., സെറാമ്പൂർ യൂണിവേഴ്സിറ്റിയിൽനിന്നു B. D., M. Th. ബിരുദങ്ങളും പിറ്റ്സ്ബർഗ് (അമേരിക്ക) യൂണിവേഴ്സിറ്റിയിൽനിന്നു S. T. M. ഉം കരസ്ഥമാക്കി. 31–1–1983–ൽ വിവാഹിതനായി. കൊട്ടാരക്കര വൈലറക്കുന്നു ശ്രീ ഏബ്രഹാമിൻെറ മകൾ മറിയാമ്മ (നേഴ്സ്) യാണു സഹധർമ്മിണി. മകൾ– റേച്ചൽ (2). 19–2–1983–ൽ വൈദികനായി. സെൻറ് മേരീസ് പുറാടി, സെൻറ് മേരീസ് കാരമൂട് എന്നീ ഇടവകകളിൽ സേവനം അനുഷ്ഠിച്ചു. ഇപ്പോൾ അമേരിക്കയിലെ ഫ്ളോറിഡാ സെൻറ് തോമസ് പള്ളി വികാരിയായി സേവനം അനുഷ്ഠിക്കുന്നു. പിറ്റ്സ്ബർഗ് (U.S.A.) യൂണിവേഴ്സിറ്റിയിൽ ഡോക്ടറേറ്റിനു ഗവേഷണം നടത്തുന്നു.

Address: 705 Woodbourue A. V. C.,
P. G. H., P. A. 15226, U. S. A.

റവ. ഫാ. ജോസഫ്

മുതുകുളം മാർ യൂഹാനോൻ യീഹീദോയ ഇടവകാംഗം. വെള്ളിയാമ്മാരിൽ ശ്രീ സ്കറിയായുടെ മകനായി 15–4–1922–ൽ ജനിച്ചു. സ്കൂൾവിദ്യാഭ്യാസത്തിനു ശേഷം വൈദികപരിശീലനം നേടി. അവിവാഹിതനാണ്. 1949 സെപ്തംബർ 2–നു വൈദികനായി. മുളക്കുളം, പാറേൽ, കർമ്മേൽകുന്നു, മൂവാറ്റുപുഴ, കീഴമുറി, മൂവാറ്റുപുഴ മെത്രാസനപ്പള്ളി, പാമ്പാടി എന്നിവിടങ്ങളിൽ സേവനമനുഷ്ഠിച്ചു. മാർ പത്രോസ് പൗലോസ് പള്ളിയിൽ താമസിക്കുന്നു.

വിലാസം: വെള്ളിയാമ്മാരിൽ, മുളക്കുളം നോർത്ത് പി. ഒ.,
പിറവം.

റവ. ഫാ. ജോസഫ് അരീക്കൽ

കൊരട്ടി സെൻറ് കുറിയാക്കോസ് ഇടവകാംഗം. അരീക്കൽ ശ്രീ വറുഗീസിൻെറ പുത്രൻ. ജനനം: 3–3–1917. സ്കൂൾ വിദ്യാഭ്യാസാനന്തരം ആലുവാ തുക്കുന്നത്തു സെമിനാരിയിൽ വൈദിക പരിശീലനം നേടി. വിവാഹിതനാണ്. അങ്കമാലി സെൻറ് മേരീസ് ഇടവകയിൽ അന്നമ്മയാണു സഹധർമ്മിണി. മക്കൾ ജോർജ്ജ് (40), ലീലാമ്മ (43). വൈദികനായശേഷം വെള്ളിക്കുളങ്ങര, വാണിയമ്പാറ, കയറാടി, മാമ്പ്ര, കൊരട്ടി, വാൽക്കുളമ്പ് എന്നീ ഇടവകകളിൽ സേവനമനുഷ്ഠിച്ചു.

വിലാസം: അരീക്കൽ വീട്, കൊരട്ടി സൗത്ത് പി. ഒ.–680308.

റവ. ഫാ. ജോസഫ് വെണ്ടറപ്പള്ളി B.A., B.T., M.R.E.

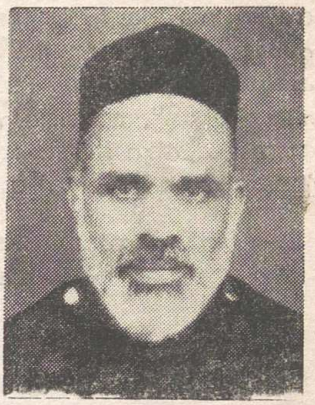

തുപ്പുണിത്തറ സെൻറ് മേരീസ് ഇടവകാംഗം. വെണ്ടറപ്പള്ളി ശ്രീ വർക്കി ഇട്ടൻറെ മകനായി 23–2–1930–ൽ ജനിച്ചു. കേരളാ സർവ്വകലാശാലയിൽനിന്നു B.A., B.T. ബിരുദങ്ങളും അമേരിക്കയിലെ ഗ്രീൻസ്റ്റൺ സെമിനാരിയിൽനിന്നു M.R.E. ബിരുദവും കരസ്ഥമാക്കി. വിവാഹിതൻ. പൊയ്ക്കാട്ടശ്ശേരി സെൻറ് ബഹനാൻസ് ഇടവകാംഗമായ സാറാമ്മയാണു സഹധർമ്മിണി. മക്കൾ: റീന (25), ബിജു (23), അനല (13). 3–5–1966–ൽ വൈദികനായി. കൊരട്ടി, മൂവാറ്റുപുഴ, ഇരിഞ്ഞാലക്കുട, ഏർക്കാർ, ന്യൂഡൽഹി, ദുബായ് എന്നിവിടങ്ങളിലെ പള്ളികളിൽ പ്രവർത്തിച്ചു. കൊച്ചി ഭദ്രാസന സൺഡേസ്കൂൾ ഡയറക്ടറായും കൊച്ചി, ഡൽഹി എന്നിവിടങ്ങളിൽ ഭദ്രാസന സെക്രട്ടറിയായും, യുവജനപ്രസ്ഥാനം, ബാലസമാജം എന്നിവയുടെ വൈസ് പ്രസിഡൻറായും സൺഡേസ്കൂൾ കരിക്കുലം, ആന്ധ്രാ സൈക്ലോൺ റിലീഫ് പ്രൊജക്ട്, ചിൽഡ്രൻസ് വെൽഫെയർ ബോർഡ്, പ്രീസ്റ്റ് വെൽഫെയർ ഫണ്ട് എന്നിവയുടെ സെക്രട്ടറിയായും വൈദികസെമിനാരി പാർട്ട് ടൈം അദ്ധ്യാപകനായും സേവനം അനുഷ്ഠിച്ചിട്ടുണ്ട്. കൊച്ചി ഭദ്രാസന അഡ്മിനിസ്ട്രേറ്ററായും എറണാകുളം സെൻറ് മേരീസ് പള്ളിയിലെ സഹപട്ടക്കാരനായും സേവനം അനുഷ്ഠിക്കുന്നു.

വിലാസം: വെണ്ടറപ്പള്ളി, വളവുകോട്ട്, എറണാകുളം.

റവ. ഫാ. എൻ. ജി. ജോർജ്ജ്

അമ്പലത്തുംകാലാ മാർ യാക്കോബു ബുർദാന ഇടവകാംഗം. പാലവിളയിൽ ശ്രീ ഉമ്മൻ ഗീവറുഗീസിൻറെ മകനായി 1936–ൽ ജനിച്ചു. കോളജ് വിദ്യാഭ്യാസത്തിനുശേഷം മലേക്കുരിശ്ശു സെമിനാരി, മഞ്ഞനിക്കര സെമിനാരി എന്നിവിടങ്ങളിൽനിന്നും വൈദികപരിശീലനംനേടി. വിവാഹിതനാണ്. നെല്ലിക്കുന്നു സെൻറ് ജോർജ്ജ് ഇടവകാംഗമായ പി. കെ. അന്നാമ്മ (അദ്ധ്യാപിക) യാണു സഹധർമ്മിണി. മക്കൾ: മിനോ ജി. ജോർജ്ജ് (14), മോൾ പി. ജോർജ്ജ് (12). അമ്പലത്തുംകാലാ, കൊട്ടവിള, അട്ടർ എന്നീ ഇടവകകളിൽ സേവനമനുഷ്ഠിച്ചു.

വിലാസം: പാലവിളയിൽവീട്, അമ്പലത്തുംകാലാ പി. ഒ., എറണാകുളം.

റവ. ഫാ. സി. ഒ. ജോർജ്ജ് B. A., B. D.

കാരക്കാട്ട് സെൻറ് മേരീസ് ഇടവകാംഗം. ചെറുകലേത്തുപീടികയിൽ ശ്രീ സി. സി. ഉണ്ണുണ്ണിയുടെ പുത്രനായി 18–5–1947–ൽ ജനിച്ചു. കേരളാ സർവ്വകലാശാലയിൽനിന്നു B. A., വൈദിക സെമിനാരിയിൽനിന്നു G. S. T., സെറാമ്പൂരിൽനിന്നു B. D. എന്നീ ബിരുദങ്ങളും കരസ്ഥമാക്കി. അവിവാഹിതൻ. 31–12–1983–ൽ വൈദികനായി. ചങ്ങനാശ്ശേരി സെൻറ് തോമസ്, കോട്ടകുളഞ്ഞി സെൻറ് മേരീസ്, ചന്ദനപ്പള്ളി സെൻറ് ജോർജ്ജ് എന്നീ ഇടവകകളിൽ സേവനമനുഷ്ഠിച്ചു. ഇപ്പോൾ കോട്ടയം മാർ ഏലിയാ കത്തീഡ്രലിൽ പ്രവർത്തിക്കുന്നു.

വിലാസം: ചെറുകലേത്തു പീടികയിൽ, കാരക്കാട്ട്.

റവ. ഫാ. ജോർജ്ജ് കുര്യൻ L. Th.

വെണ്ണിക്കുളം സെൻറ് ജോൺസ് ഇടവകാംഗം. പുല്ലാട്ട് കക്കുടിയിൽ ശ്രീ കുര്യന്റെ മകനായി 21–3–1920–ൽ ജനിച്ചു. ഇൻറർമീഡിയറിനുശേഷം L. Th. ബിരുദം കരസ്ഥമാക്കി. പത്തനംതിട്ട ബേസിൽ ദയറായിൽനിന്ന് വൈദികപരിശീലനം നേടി. 24–1–1943–ൽ വിവാഹിതനായി. വള്ളംകുളം പ്ലാമൂട്ടിൽ കണ്ടത്തിൽ ശ്രീ കെ. സി. ഫിലിപ്പിന്റെ മകൾ മറിയമാണ് സഹധർമ്മിണി. മക്കൾ: കുര്യൻ (44), മറിയം (41), ഫിലിപ്പ് (38), ജോജ്ജ് (34), സാറാ (30). 7–4–1943–ൽ വൈദികനായി. പാതിക്കാട്ട്, തിരുമൂലപുരം, ആനപ്രാമ്പാൽ, മാരാമൺ തുടങ്ങി കേരളത്തിലെ വിവിധ പള്ളികളിലും, താമ്പരം, ആവടി, തിരുവട്ടിയൂർ, ബ്രോഡ്വേ തുടങ്ങി മദ്രാസിലെ പള്ളികളിലും, ബഹറിൻ, കുവൈറ്റ് തുടങ്ങിയ പേർഷ്യൻ ഗൾഫ് ഇടവകകളിലും വികാരിയായി സേവനം അനുഷ്ഠിച്ചിട്ടുണ്ട്.

വിലാസം: കക്കുടിയിൽ, കുരുങ്ങഴ പി. ഒ.,
പുല്ലാട്ട്, തിരുവല്ല.

റവ. ഫാ. ജോജ്ജ് ജേക്കബ് B. A., B. Ed.



കട്ടപ്പുറം സെൻറ് ജോർജ്ജ് ഇടവകാംഗം. തച്ചേടത്ത് ശ്രീ സി. ജെ. ചാക്കോയുടെ മകനായി 25–4–1939–ൽ ജനിച്ചു. കേരളാ യൂണിവേഴ്സിറ്റിയിൽനിന്നു B. A., B. Ed. ബിരുദങ്ങൾ കരസ്ഥമാക്കി. വിവാഹിതൻ (19–5–1968). കോട്ടയം മുഴക്കാട്ട് ശ്രീ എം. സി. ജേക്കബിന്റെ മകൾ ഏവമ്മയാണ് സഹധർമ്മിണി. മക്കൾ: ജൂവി എൽസ (17), ജോജോ (14). 21–12–1970–ൽ വൈദികനായി. പാലിയേക്കര, കാരയ്ക്കൽ, മുത്തൂർ, വേങ്ങൽ എന്നീ ഇടവകകളിൽ സേവനമനുഷ്ഠിച്ചിട്ടുണ്ട്. തിരുവല്ല എം. ജി. എം. ഹൈസ്കൂൾ അദ്ധ്യാപകനാണ്.

വിലാസം: തച്ചേടത്ത്, അഴിയിടത്തുചിറ പി. ഒ., തിരുവല്ല.

റവ. ഫാ. ജോർജ്ജ് ജോസഫ് B. Com., G. S. T.

നങ്ങ്യാർകുളങ്ങര കല്ലുപുരയ്ക്കൽ പരേതനായ ശ്രീ കെ. കെ. ജോസഫിന്റെ മകൻ. ജനനം: 22–2–1937. കേരളാ യൂണിവേഴ്സിറ്റിയിൽനിന്നു B. Com. ഉം വൈദിക സെമിനാരിയിൽനിന്ന് G. S. T. യും കരസ്ഥമാക്കി. റഷ്യയിലെ ലെനിൻഗ്രാഡ് തിയോളജിക്കൽ അക്കാഡമിയിൽ വേദശാസ്ത്ര അഭ്യസനം നടത്തിയിട്ടുണ്ട്. 21–1–1973 – ൽ വിവാഹിതനായി. സഹധർമ്മിണി, കാഞ്ഞിക്കപ്പള്ളി വേണാട്ടശ്ശേരിൽ ശ്രീ വി. എസ്. ശമുവേലിന്റെ മകൾ രാജമ്മ. മക്കൾ: ലീന (15), ജോസഫ് (14), ലിനു (8). 27–2–1973–ൽ വൈദികനായി. പള്ളിപ്പാട്, കാരിച്ചാൽ, ബോംബെ, പൂന എന്നീ ഇടവകകളിൽ സേവനമനുഷ്ഠിച്ചു.

വിലാസം: കല്ലുപുരയ്ക്കൽ വീട്, നങ്ങ്യാർകുളങ്ങര.

റവ. ഫാ. ജോർജ്ജ് വേങ്ങൽ

നെടുംപുറം വേങ്ങൽ സെൻറ് ജോർജ്ജ് ഇടവകാംഗം. വേങ്ങൽ ശ്രീ ഐപ്പിന്റെ മകനായി 9–9–1921–ൽ ജനിച്ചു. ഇൻറർമീഡിയറിനു ശേഷം വൈദിക സെമിനാരിയിൽനിന്നു പരിശീലനം നേടി. വിവാഹിതൻ. മക്കൾ: ആനി, ഐപ്പ്, ഏലിയാമ്മ, ജേക്കബ്, മറിയാമ്മ. വൈദികനായശേഷം തുമ്പമൺ ഭദ്രാസനത്തിലെ വിവിധ ഇടവകകളിൽ 25 വർഷം സേവനമനുഷ്ഠിച്ചിട്ടുണ്ട്.

വിലാസം: വേങ്ങൽ, കാരിക്കുഴി പി. ഒ. 689571.

റവ. ഫാ. എം. സി. തോമസ് B. A., B. D., S. T. M., D. Min.

തിരുവനന്തപുരം ഇടവകാംഗം. കുണ്ടറ മേലേവിള ശ്രീ ഒ. ചാക്കോച്ചന്റെ പുത്രനായി 14–3–1942–ൽ ജനിച്ചു. കേരള സർവ്വകലാശാലയിൽനിന്ന് B. A., സെമിനാരിയിൽനിന്ന് G. S. T., സെറാമ്പൂരിൽനിന്നുള്ള B. D., ന്യൂയോർക്കിൽനിന്ന് S. T. M., D. Min. എന്നീ ബിരുദങ്ങളും കരസ്ഥമാക്കി. വിവാഹിതനാണ്. കൊല്ലം ഇടവകയിൽ ഏലിയാമ്മയാണ് സഹധർമ്മിണി. 8–11–1986–ൽ വൈദികനായി. തിരുവട്ടിയൂർ സെന്റ് മേരീസ് ഇടവകയിൽ പ്രവർത്തിച്ചു. ബാംഗ്ലൂർ സർവ്വീസ് കോഴ്സ് ഡയറക്ടറായും പ്രവർത്തിച്ചിരുന്നു. എംപ്ലോയ്മെന്റ് ക്രിയേഷൻ യൂണിറ്റിന്റെ ഡയറക്ടറാണ്.

Address: 215 Appar Swamy Koil Street, Thiruvattiyoor, Madras–19.

റവ. ഫാ. കെ. വി. തോമസ് M. A.

പൊങ്ങന്താനം സെന്റ് തോമസ് ഇടവകാംഗം. പരേതനായ ശ്രീ വറുഗീസിന്റെ പുത്രൻ. ജനനം: 30–3–1929. കേരളാ യൂണിവേഴ്സിറ്റിയിൽനിന്ന് M. A. കരസ്ഥമാക്കി. ഹ്രസ്വകാല വൈദികപരിശീലനം നേടി. അവിവാഹിതനാണ്. 3–4–1963–ൽ വൈദികനായി. തടാകം ആശ്രമാംഗമായി 12 വർഷം സേവനം അനുഷ്ഠിച്ചു.

വിലാസം: ഗത്സീമോൻ അരമന, ചക്കുപള്ളം പി. ഒ., കുമളി.

റവ. ഫാ. സി. ഠി. തോമസ് B. A. L. T.

തുമ്പമൺ സെന്റ് മേരീസ് കത്തീഡ്രൽ ഇടവകാംഗം. ചക്കിട്ടേടത്ത് ഫാ. സി. ജി. തോമസിന്റെ മകനായി 26–3–1916–ൽ ജനിച്ചു. കേരളാ യൂണിവേഴ്സിറ്റിയിൽനിന്ന് B. A., L. T. എന്നീ ബിരുദങ്ങളും കരസ്ഥമാക്കി. സെമിനാരിയിലെ പരിശീലനത്തിനുശേഷം 19–7–1977–ൽ വൈദികനായി. അട്ടൂർ ഇടവകയിലെ ശ്രീമതി മേരി തോമസ്സാണ് സഹധർമ്മിണി. മക്കൾ: തോമസ്സ് (48), അച്ചാമ്മ (35). കല്ലിമേൽ സെന്റ് തോമസ് ഇടവകയിൽ സേവനമനുഷ്ഠിച്ചിട്ടുണ്ട്.

വിലാസം: ചക്കിട്ടേടത്ത് വീട്, തുമ്പമൺ.

റവ. ഫാ. തോമസ് തലയ്ക്കൽ G. S. T.

സൗത്ത് കാനറ മർദ്ദല സെന്റ് മേരീസ് ഇടവകാംഗം. തലയ്ക്കൽ ശ്രീ ഠി. സി. കുറിയാക്കോസിന്റെ മകൻ. ജനനം: 7–2–1952. കോളജ് വിദ്യാഭ്യാസത്തിനുശേഷം വൈദികസെമിനാരിയിൽനിന്ന് G. S. T. കരസ്ഥമാക്കി. വിവാഹിതൻ. പത്തിച്ചിറ സെന്റ് ജോൺസ് ഇടവകയിൽ ലിസിയാണ് സഹധർമ്മിണി. മകൻ: റോബിൻ (3). 2–8–1983–ൽ വൈദികനായി. തിരുവട്ടിയൂർ സെന്റ് മേരീസ്, മദ്രാസ് സെന്റ് സ്റ്റീഫൻസ് എന്നീ ഇടവകകളിൽ സേവനമനുഷ്ഠിച്ചിട്ടുണ്ട്.

വിലാസം: തലയ്ക്കൽ വീട്, മർദ്ദല പി. ഒ., പുത്തൂർ,
സൗത്ത് കാനറ, കർണ്ണാടകം.

റവ. ഫാ. സി. ദാനിയേൽ പുല്ലേലിൽ M. A., G. S. T.

കടശ്ശനാട്ട് ഇടവകാംഗം. പുല്ലേലിൽ പരേതനായ ശ്രീ നൈനാൻ ചാക്കോയുടെ മകനായി 27–2–1951–ൽ ജനിച്ചു. കേരള സർവ്വകലാശാലയിൽനിന്നു് M. A. യും സെമിനാരിയിൽനിന്നു് G.S.T. യും കരസ്ഥമാക്കി. ജർമ്മനിയിൽനിന്നു് കൗൺസിലിംഗിൽ ഡിപ്ലോമായും നേടി. നരിയാപുരം ഇമ്മാനുവേൽ ഇടവകയിൽപ്പെട്ട അന്നമ്മയാണു് സഹധർമ്മിണി. മകൻ: റോലിൻ (4). അട്ടൂർ, കാരയ്ക്കാട്ട്, ജർമ്മനി, തട്ട എന്നിവിടങ്ങളിൽ സേവനമനുഷ്ഠിച്ചു. അഖിലമലങ്കര ബാലസമാജം സെക്രട്ടറിയായും പ്രവർത്തിച്ചിട്ടുണ്ടു്.

വിലാസം: പുല്ലേലിൽ, കടശ്ശനാട്ട്, പന്തളം.

റവ. ഫാ. ഫിലിപ്പോസ് മങ്ങലശ്ശേരിൽ

ഓണക്കൂർ സെഹിയോൻ ഇടവകാംഗം. മംഗലശ്ശേരിൽ ശ്രീ പൈലിയുടെ മകനായി 20–1–1920–ൽ ജനിച്ചു. സ്കൂൾവിദ്യാഭ്യാസാനന്തരം ഓർത്തഡോക്സ് സെമിനാരിയിൽനിന്നും വൈദികവിദ്യാഭ്യാസം പൂർത്തിയാക്കി. 1–9–1957–ൽ വിവാഹിതനായി. ഓണക്കൂർ വേലൂർ ശ്രീ ദാവീദിന്റെ മകൾ അന്നമ്മയാണു് സഹധർമ്മിണി. മകൻ– പോൾ (28). 15–1–1957–ൽ വൈദികനായി. തലവടി, മുളക്കുളം, മണ്ണൂക്കുന്നു്, പങ്ങട തുടങ്ങി 11–ൽപരം ഇടവകകളിൽ സേവനം അനുഷ്ഠിച്ചിട്ടുണ്ടു്.

വിലാസം: മംഗലശ്ശേരിൽ, കാക്കൂർ, കുന്നാട്ടുകുളം.

റവ. ഫാ. എൻ. വി. മാത്യു



തിരുമൂലപുരം ഇടവകാംഗം. തിരുമൂലപുരം പോളയ്ക്കൽ പരേതനായ ശ്രീ എൻ. സി. വർക്കിയുടെ മകനായി 21–12–1921–ൽ ജനിച്ചു. വിദ്യാഭ്യാസാനന്തരം പരുമല സെമിനാരിയിൽനിന്നു് വൈദികപരിശീലനം നേടി. 15–9–1951–ൽ വിവാഹിതനായി. സഹധർമ്മിണി കറാനം, ബംഗ്ലാവിൽ ചെറിയാൻ ഇടിക്കുളയുടെ മകൾ അന്നമ്മ (റിട്ട. അദ്ധ്യാപിക). മക്കൾ: ലാലു (35), ആനി (32), ഡോ. അലക്സ് (30). 8–9–1949–ൽ വൈദികനായി. തിരുമൂലപുരം, ആഞ്ഞിലിത്താനം, കുന്നന്താനം, പുറമറ്റം, തിരുവൻവണ്ടൂർ, ഉമയാറ്റുകര, പുളിക്കീഴ്, പാണ്ടനാടു് തുടങ്ങി 25–ൽപരം ഇടവകകളിൽ സേവനമനുഷ്ഠിച്ചു.

വിലാസം: പോളയ്ക്കൽ, തിരുമൂലപുരം പി. ഒ, തിരുവല്ല.

റവ. ഫാ. എം. ജി. മത്തായി

തട്ട സെൻറ് മേരീസ് ഇടവകാംഗം. മേലേതിൽ ശ്രീ എം. കെ. വർഗ്ഗീസിന്റെ മകനായി 18–5–1940–ൽ ജനിച്ചു. വിവാഹിതൻ. സഹധർമ്മിണി, അട്ടച്ചാക്കൽ മാർ പീലിക്സീനോസ് ഇടവകാംഗമായ ആനിയമ്മ. മക്കൾ: ഏലിയാമ്മ (18), ജയിൻ (16), സജി (11). മുളന്തറ, തട്ട എന്നീ ഇടവകകളിൽ സേവനം അനുഷ്ഠിച്ചു. അദ്ധ്യാപകനാണു്.

വിലാസം: മേലേതിൽ, തട്ട പി. ഒ., പന്തളം.



റവ. ഫാ. പി. കെ. മത്തായി

കിഴവള്ളൂർ ഇടവകാംഗം. അട്ടച്ചാക്കൽ ചക്കാലമണ്ണിൽ ശ്രീ കോരളയുടെ മകൻ. ജനനം: (കൊ: വ:) 17–3–1079. ഓർത്തഡോക്സ് സെമിനാരിയിൽനിന്നു് പരിശീലനം നേടി. 20–6–1100–ൽ വിവാഹിതനായി. ഇലന്തൂർ പ്ലാക്കുട്ടത്തിൽ ശ്രീ തോമസിന്റെ മകൾ മറിയാമ്മ (പരേത) ആണു ഭാര്യ. മക്കൾ: യോഹന്നാൻ (60), മറിയാമ്മ (57), അന്നമ്മ (53). 1–7–1100–ൽ വൈദികനായി. കോന്നി, വകയാർ, കിഴവള്ളൂർ, വട്ടക്കാവു്, വാഴമുട്ടം, മല്ലശേരി തുടങ്ങി പതിനാലോളം ഇടവകകളിൽ സേവനമനുഷ്ഠിച്ചിട്ടുണ്ടു്.

വിലാസം: ചക്കാലമണ്ണിൽ, അട്ടച്ചാക്കൽ പി. ഒ.,
(Via) പത്തനാമണ്.

റവ. ഫാ. എം. എം. മാത്യു B. A.

വയലത്തല സ്ലീബാപ്പള്ളി ഇടവകാംഗം. ഓലിക്കൽ ശ്രീ മത്തായിയുടെ മകൻ. കേരളാ യൂണിവേഴ്സിറ്റിയിൽനിന്നും B. A. ബിരുദം സമ്പാദിച്ചു. ഓർത്തഡോക്സ് സെമിനാരിയിൽ വൈദികപരിശീലനം നേടി. 10–5–1954–ൽ വിവാഹിതനായി. സഹധർമ്മിണി, വെണ്ണിക്കുളം ചരുളകുഴിയിൽ ശ്രീ സി. ഒ. ഫിലിപ്പിന്റെ മകൾ അന്നമ്മ. മക്കൾ: സാബു (27), ഓമന (25), സാറാമ്മ (21). 23–5–1954–ൽ വൈദികനായി. കാട്ടൂർ, കുറൂർ, ഊട്ടി, മൈസൂർ, അയിരൂർ തുടങ്ങി 14–ൽ പരം ഇടവകകളിൽ സേവനം അനുഷ്ഠിച്ചിട്ടുണ്ട്.

വിലാസം: ഓലിക്കൽ വീട്, വയലത്തല, പത്തനംതിട്ട.

റവ. ഫാ. യൗനാൻ ശമുവേൽ B. A., B. Ed., B. D.

വാഴമുട്ടം മാർ ബർസൗമാ ഇടവകാംഗമായ ശ്രീ എം. സി. മത്തായിയുടെ മകനായി 19–2–1947–ൽ ജനിച്ചു. പത്തനാപുരം മൗണ്ട് താബോർ ദയറാംഗമാണ്. കേരളാ യൂണിവേഴ്സിറ്റിയിൽനിന്നും B. A., B. Ed. എന്നീ ബിരുദങ്ങളും ഓർത്തഡോക്സ് സെമിനാരിയിൽനിന്ന് G.S.T. യും സെറാമ്പൂർ യൂണിവേഴ്സിറ്റിയിൽനിന്നു B.D. യും കരസ്ഥമാക്കി. 25–8–1980–ൽ വൈദികനായി. മുളന്തറ സെൻറ് മേരീസ് ഇടവക വികാരിയായി സേവനം അനുഷ്ഠിക്കുന്നു. അദ്ധ്യാപകൻ ആണ്.

വിലാസം: മൗണ്ട് താബോർ ദയറ, പത്തനാപുരം.

റവ. ഫാ. ഡോ. സി. കെ. രാജൻ M. A., M. Ed., B. D., M. S., Ph. D.

കോന്നി, മുളന്തറ ഇടവകാംഗം. ചെറുകുന്നത്തു് ഗ്രേസ് ഗാർഡനിൽ ഏബ്രഹാമിന്റെ മകൻ. 27–10–1951–ൽ ജനിച്ചു. കോളജു വിദ്യാഭ്യാസാനന്തരം ഓർത്തഡോക്സ് സെമിനാരിയിൽ നിന്നും G. S. T. യും സെറാമ്പൂരിൽനിന്നു B. D. യും ബിരുദങ്ങളും സമ്പാദിച്ചു. വിവാഹിതൻ. മാവേലിക്കര കൊച്ചുതെക്കേടത്തു ശ്രീ കെ. ററി. ഫിലിപ്പിന്റെ മകൾ സുശീലയാണ് സഹധർമ്മിണി. മക്കൾ: സാജൂ (6), വിജൂ (4). 1983 ഓഗസ്റ്റ് 21–നു് വൈദികനായി. അമേരിക്കയിൽ കൗൺസ് പള്ളിയിലും ന്യൂയോർക്കു് കോൺഗ്രിഗേഷനിലും സേവനം അനുഷ്ഠിച്ചു. എം. എസ്സു്. ഡിഗ്രിയും പി. എച്ചു്. ഡി. ബിരുദവും സമ്പാദിച്ചു. ന്യൂയോർക്കു് സിറ്റിയിൽ അദ്ധ്യാപകനായും, ഭദ്രാസന യുവജന പ്രസ്ഥാന ജനറൽ സെക്രട്ടറിയായും, സ്റ്റേറ്റ്സിന്റെ പബ്ലിക് നോട്ടറിയായും സേവനം അനുഷ്ഠിക്കുന്നു.

Address: 18, Brielle Ave, S. I., N. Y. 10314.

റവ. ഫാ. ഡോ. ജെ. കെ. വൈദ്യൻ G. S. T.

കുറിയിൽ സെൻറ് ജോർജ്ജ് ഇടവകാംഗം. കടുവാത്തോട്ടത്തിൽ പരേതനായ ശ്രീ ജോൺ വൈദ്യന്റെ പുത്രനായി 1–5–1950–ൽ ജനിച്ചു. രണ്ടു വർഷം കോളജ് വിദ്യാഭ്യാസം നടത്തി. ഓർത്തഡോക്സ് സെമിനാരിയിൽനിന്നു് G. S. T. ബിരുദം കരസ്ഥമാക്കി. 1975 നവംബർ 17–നു് വിവാഹിതനായി. സഹധർമ്മിണി, ചെങ്കുളം ക്ലാവര പുത്തൻ വീട്ടിൽ ശ്രീ ജോണിന്റെ മകൾ ഏലിയാമ്മ (Pathologist). മക്കൾ: ഷൈനി (12), ജേക്കബ് വൈദ്യൻ (10). 20–1–1983–ൽ വൈദികനായി. ആലക്കുഴി, മഞ്ഞക്കാല എന്നിവിടങ്ങളിൽ സേവനമനുഷ്ഠിച്ചു. രജിസ്ട്രേഡ് മെഡിക്കൽ പ്രാക്ടീഷണർ കൂടിയാണ്.

വിലാസം: കടുവാത്തോട്ടത്തിൽ, കിഴക്കേത്തെരുവു്, കൊട്ടാരക്കര.

റവ. ഫാ. കെ. വി. സാമുവേൽ G. S. T.

ചന്ദനപ്പള്ളി ഇടവകാംഗം. ചക്കിട്ടേടത്തുകുറിയിൽ ശ്രീ ഉമ്മൻ ഗീവർഗീസിന്റെ മകൻ. ജനനം: 23–2–1935. ഓർത്തഡോക്സ് സെമിനാരിയിൽ നിന്നു് G. S. T. നേടി. 23–11–1964–ൽ വിവാഹിതനായി. കുട്ടംപേരൂർ മണപ്പുറത്തു് ശ്രീ കുര്യന്റെ മകൾ സാറാമ്മയാണ് (അധ്യാപിക) സഹധർമ്മിണി. മക്കൾ: സൂസൻ (22), സാമുവൽ കെ. വർഗീസു്. 7–1–1965–ൽ വൈദികനായി. എറണാകുളം, മദ്രാസു്, കൽക്കട്ട, കോലാലംപൂർ, കുമ്മനം എന്നീ ഇടവകകളിൽ സേവനമനുഷ്ഠിച്ചിട്ടുണ്ട്. ഓർത്തഡോക്സ് യൂത്ത് മാനേജർ & പബ്ലീഷർ, പൗരസ്ത്യ കാതോലിക്കേറ്റ് യൂണിയൻ സൊസൈറ്റി പ്രസിഡൻറ് എന്നീ നിലകളിൽ പ്രവർത്തിക്കുന്നു.

വിലാസം: ചക്കിട്ടേടത്തു കുറിയിൽ, ചന്ദനപ്പള്ളി 689648.

റവ. ഫാ. കെ. സി. സാമുവേൽ B.A., B.Ed.

പുതിയകാവ് ഇടവകാംഗമായ ശ്രീ കെ. സി. കോശിയുടെ പുത്രനായി 22–4–1935–ൽ ജനിച്ചു. കേരളാ യൂണിവേഴ്സിറ്റിയിൽനിന്നു് B. A., B. Ed. എന്നീ ബിരുദങ്ങളും കരസ്ഥമാക്കി. ശൂരനാട് മൗണ്ട് സീനായ് ആശ്രമാംഗമാണു്. 16–2–1974–ൽ വൈദികനായി. കൊയ്പ്പള്ളി, കാരാഴ്മ, പത്തിയൂർ, കുന്നത്തൂർ, മുതുപിലക്കാട്, ശൂരനാട് എന്നീ ഇടവകകളിൽ സേവനമനുഷ്ഠിച്ചു. ഹൈസ്കൂൾ ഹെഡ് മാസ്റ്ററായി പ്രവർത്തിക്കുന്നു.

വിലാസം: മൗണ്ട് സീനായ്, ശൂരനാട്.

റവ. ഡീക്കൻ കെ. എം. ഐസക്ക് B. A., G. S. T.

പുതുവേലി സെൻറ് ജോൺസ് ഇടവകാംഗം. കണ്ടത്തിൽ പുത്തൻപുരയിൽ ശ്രീ കെ. സി. മാത്യുവിന്റെ പുത്രനായി 31–3–1959–ൽ ജനിച്ചു. കേരളാ യൂണിവേഴ്സിറ്റിയിൽനിന്നു് B. A., വൈദികസെമിനാരിയിൽനിന്നു് G. S. T. എന്നീ ബിരുദങ്ങളും കരസ്ഥമാക്കി. 21–5–1981–ൽ അവുപ്പട്ടയാക്കനോപട്ടം സ്വീകരിച്ചു. എം. ഡി. സ്കൂൾ സെക്രട്ടറി, ബോർഡിംഗ് മാസ്റ്റർ എന്നീ നിലകളിൽ പ്രവർത്തിക്കുന്നു.

വിലാസം: കണ്ടത്തിൽ പുത്തൻപുരയിൽ, പുതുവേലി, മോനിപ്പള്ളി–686641.

റവ. ഫാ. എ. റ്റി. വറുഗീസ് B. A., B.Ed., B. D.

വളഞ്ഞവട്ടം സെൻറ് മേരീസ് ഇടവകാംഗം. അടുക്കത്തിൽ കിഴക്കേതിൽ ശ്രീ ഏബ്രഹാം കുഞ്ഞു കുഞ്ഞിന്റെ മകനായി 11–4–1952–ൽ ജനിച്ചു. കേരളാ യൂണിവേഴ്സിറ്റിയിൽനിന്നു് B. A., B. Ed. ബിരുദങ്ങളും വൈദികസെമിനാരിയിൽനിന്നു് G. S. T. യും സെറമ്പൂരിൽനിന്നു് B. D. യും കരസ്ഥമാക്കി. വിവാഹിതൻ. സഹധർമ്മിണി, നിരണം ഇടവകയിൽ ശ്രീ വറുഗീസിന്റെ മകൾ ജസി (ക്ലാർക്ക്). മക്കൾ: റിറ്റി (5) റിൻറു (2). വൈദികനായശേഷം കൈപ്പട്ട, എരതോട്, കല്ലുങ്കൽ എന്നീ ഇടവകകളിൽ സേവനമനുഷ്ഠിച്ചിട്ടുണ്ടു്. അദ്ധ്യാപകനായി സേവനമനുഷ്ഠിക്കുന്നു.

വിലാസം: അടുക്കത്തിൽ കിഴക്കേതിൽ, കല്ലുങ്കൽ പി. ഒ., തിരുവല്ല.

റവ. ഫാ. കെ. ജി. ചെറിയാൻ G. S. T.

പുത്തൻകാവു് സെൻറ് മേരീസ് കത്തീഡ്രൽ ഇടവകാംഗം. കിഴക്കേത്തലയ്ക്കൽ പീടികയിൽ പരേതനായ ശ്രീ. കെ. ഇ. വറുഗീസിന്റെ മകനായി 5–5–1942–ൽ ജനിച്ചു. അഞ്ചുവർഷത്തെ കോളജ് വിദ്യാഭ്യാസത്തിനുശേഷം വൈദികസെമിനാരിയിൽനിന്നു് G. S. T. കരസ്ഥമാക്കി. 1972 നവംബർ 13–നു് വിവാഹിതനായി. പുത്തൻകാവു് കിഴക്കേത്തലയ്ക്കൽ പരേതനായ ശ്രീ കെ. റിറ്റി. തോമസിന്റെ മകൾ റെയ്ച്ചൽ (ലൈബ്രേറിയൻ) ആണു് സഹധർമ്മിണി. മക്കൾ: സൂസൻ (14), സോഫി (10), ജോർജി (6). 1973 ജനുവരി 18–നു് വൈദികനായി. കോഴിക്കോട്ടു്, പാലക്കാട്ടു്, മംഗലം, പേരിശേരി, വെണ്മണി എന്നീ ഇടവകകളിൽ സേവനമനുഷ്ഠിച്ചിട്ടുണ്ടു്. വെണ്മണി സെൻറ് മേരീസ് ഹോസ്പിറ്റൽ പ്രസിഡൻറായി സേവനമനുഷ്ഠിക്കുന്നു.

വിലാസം: കിഴക്കേത്തലയ്ക്കൽ പീടികയിൽ, പിരളശ്ശേരി പി. ഒ., ചെങ്ങന്നൂർ.

"Thirst after Jesus, and He will satisfy you with His love"

St. Isaac the Syrian

"Let none fear death, for the death of the Saviour has set us free.
Christ is risen and the demons have fallen
Christ is risen and the angels rejoice"

St. John Chrysostom

റവ. ഫാ. കെ. ജെ. ജോർജ്ജ് G. S. T.

വടക്കാഞ്ചേരി സെൻറ് ജോർജ്ജ് ഇടവകാംഗം. കണ്ണോത്തു് വീട്ടിൽ ശ്രീ കെ. വി. ജോണിന്റെ മകനായി 8–7–1940–ൽ ജനിച്ചു. സ്കൂൾ വിദ്യാഭ്യാസാനന്തരം ഓർത്തഡോക്സ് സെമിനാരിയിൽ നിന്നും G. S. T. കരസ്ഥമാക്കി. വിവാഹിതൻ. തൃശ്ശൂർ സെൻറ് ഇഗ്നാത്തിയോസു് ഇടവകാംഗമായ കുഞ്ഞിളയാണു് സഹധർമ്മിണി. മക്കൾ: ജോൺ (21), സീന (19). 1965–ൽ വൈദികനായി. തൃശ്ശൂർ, മങ്ങാട്ടു്, എറണാകുളം, മദ്രാസു്, മൈസൂർ, സിദ്ധാപ്പൂർ എന്നിവിടങ്ങളിൽ സേവനം അനുഷ്ഠിച്ചിട്ടുണ്ടു്.

വിലാസം: കണ്ണോത്തു് വീടു്, എൻകക്കാട്ടു് പി. ഒ., വടക്കാഞ്ചേരി–680589.

റവ. ഫാ. ജോസഫു് ചുങ്കത്തു് G. S. T.

ചിറലയം സെൻറ് ലാസറസ് ഇടവകാംഗം. ചുങ്കത്തു് ശ്രീ സി. റ്റി. ചുമ്മാറിന്റെ മകനായി 1920–ൽ ജനിച്ചു. സ്കൂൾ വിദ്യാഭ്യാസത്തിനുശേഷം വൈദികസെമിനാരിയിൽനിന്നു് G. S. T. ബിരുദം കരസ്ഥമാക്കി. 1950–ൽ വിവാഹിതനായി. കുന്നംകുളം ശ്രീ ജോബിന്റെ മകൾ തങ്കമ്മ (ഹെൽത്തു് ഇൻസ്പെക്ടർ) യാണു് സഹധർമ്മിണി. മക്കൾ: ബാബു (35), ജോബു് (32). വൈദികനായശേഷം കുന്നങ്കുളം, ആത്താറു്, ഓട്ടുപാറ, അടൂപ്പട്ടി, കോട്ടപ്പടി തുടങ്ങി ഇരുപതിൽപരം ഇടവകകളിൽ സേവനമനുഷ്ഠിച്ചു.

വിലാസം: ചുങ്കത്തു് വീടു്, പുത്തൻപേട്ട, കുന്നംകുളം.

റവ. ഫാ. കെ. കെ. ജോസഫു്

പുത്തൻകാവു് സെൻറ് മേരീസ് ഇടവകാംഗം. കിഴക്കേത്തലയ്ക്കൽ കെ. എം. കോശിയുടെ മകനായി 18–2–1924–ൽ ജനിച്ചു. അവിവാഹിതനാണു്. 15–11–1951–ൽ വൈദികനായി. റാന്നി കുറ്റ്യാനി, വയലത്തല, നരിയാപുരം, അയ്യമ്പള്ളി, മറപ്പള്ളി, ചേപ്പാട്ടു്, കോട്ടയം, ഇടനാട്ടു്, ചെങ്ങന്നൂർ, വെണ്മണി, മുളക്കുഴ, കുർത്തമല എന്നീ ഇടവകകളിൽ സേവനമനുഷ്ഠിച്ചിട്ടുണ്ടു്.

വിലാസം: കിഴക്കേത്തലയ്ക്കൽ പീടികയിൽ, പുത്തൻകാവു്, ചെങ്ങന്നൂർ.

റവ. ഫാ. ടി. ജി. ജോൺ B. A.

മാക്കാംകുന്നു് സെൻറ് സ്റ്റീഫൻസ് ഇടവകാംഗം. തെങ്ങുംതറയിൽ ശ്രീ ടി. ജി. ജോജ്ജിന്റെ മകനായി 1931 മെയ് 8–നു് ജനിച്ചു. കേരള സർവ്വകലാശാലയിൽനിന്നു് B. A. ബിരുദം കരസ്ഥമാക്കി. വിവാഹിതൻ. ഉമയാറുകര ഓർത്തഡോക്സ് ഇടവകാംഗമായ മിസ്സിസ് ഗ്രെയ്സ് ജോൺ (സെയിൽ ടാക്സ് ഓഫീസർ) ആണു് സഹധർമ്മിണി. മക്കൾ: ബാപ്പു (23), മറിയം (17). വെല്ലൂർ, മദ്രാസ് തുടങ്ങി 16–ൽപരം ഇടവകകളിൽ സേവനം അനുഷ്ഠിച്ചിട്ടുണ്ടു്. യുവജനപ്രസ്ഥാനം ജനറൽ സെക്രട്ടറി, ചെങ്ങന്നൂർ ഭദ്രാസന ഇൻറർനൽ മിഷൻ ബോർഡു് വൈസ് പ്രസിഡൻറ് എന്നീ നിലകളിൽ പ്രവർത്തിച്ചിരുന്നു.

വിലാസം: തെങ്ങുംതറയിൽ, മാക്കാംകുന്നു്, പത്തനംതിട്ട.

റവ. ഫാ. ദാനിയേൽ കോടിയാട്ടു്

ആവണീശ്വരം സെൻറ് മേരീസ് ഇടവകാംഗം. 18–1–1948–ൽ കോടിയാട്ടു് ശ്രീ വറുഗീസിന്റെ മകനായി ജനിച്ചു. സ്കൂൾവിദ്യാഭ്യാസാനന്തരം ഓർത്തഡോക്സ് സെമിനാരിയിൽനിന്നു് വൈദികപരിശീലനം നേടി. 1977 ജനുവരി 24–നു് വിവാഹിതനായി. കുന്നിക്കോടു് മുട്ടത്തേരിൽ ശ്രീ ഉണ്ണിയുടെ മകൾ സോണിയാണു് സഹധർമ്മിണി. മക്കൾ: ജൂബി (11), ജോബി (9), ബോബി (7). 18–2–1977–ൽ വൈദികനായി. പെരുന്തൽമണ്ണ, ചിറ്റൂർ, പാലക്കാടു് തുടങ്ങി 8 ഇടവകകളിൽ സേവനം അനുഷ്ഠിച്ചിട്ടുണ്ടു്.

വിലാസം: ആവണീശ്വരം, റെയിൽവേസ്റ്റേഷൻ പി. ഒ., കുന്നിക്കോടു്, കൊട്ടാരക്കര.

റവ. ഫാ. മാത്യൂസ് വട്ടിയാനിക്കൽ

വയലത്തല മാർ സേവേറിയോസ് സ്മാരക ഇടവകാംഗം. വട്ടിയാനിക്കൽ ശ്രീ വറുഗീസ് മാത്യുവിന്റെ മകൻ. ജനനം: 29–5–1963. കോളജ് വിദ്യാഭ്യാസാനന്തരം കോഴിക്കോട് മൗണ്ട് ഹെർമ്മോൻ അരമനയിൽനിന്ന് വൈദികപരിശീലനം നേടി. 8–2–1988–ൽ വിവാഹിതനായി. സഹധർമ്മിണി പത്തനാപുരം മീനംച്ചാലിൽ ശ്രീ ചെറിയാൻ ജോർജ്ജിന്റെ മകൾ മറിയാമ്മ (അദ്ധ്യാപിക). 19–3–1988–ൽ വൈദികനായി. മലബാർഭദ്രാസനത്തിലെ ഇടവകകളിൽ സേവനമനുഷ്ഠിക്കുന്നു.

വിലാസം: വട്ടിയാനിക്കൽ, വയലത്തല പി. ഒ., പത്തനംതിട്ട–689660.

റവ. ഫാ. ടി. ജെ. സാമുവേൽ B.A., B. Ed.

തോനക്കാട്ട് സെന്റ് ജോർജ്ജ് ഇടവകാംഗം. തട്ടാശ്ശേരിൽ റവ. ഫാ. റ്റി. വി. ജേക്കബ് മൽപ്പാന്റെ മകനായി 3–10–1939–ൽ ജനിച്ചു. കേരള സർവ്വകലാശാലയിൽനിന്നും B.A., B. Ed. ബിരുദങ്ങൾ കരസ്ഥമാക്കി. മഞ്ഞിനിക്കര ഇഗ്നാത്തിയോസ് ദയറായിൽ വൈദികപരിശീലനം നേടി. 1–9–1968–ൽ വിവാഹിതനായി. തിരുവനന്തപുരം കണവിൽ ടി. സി. ഉമ്മന്റെ മകൾ അന്നമ്മയാണ് സഹധർമ്മിണി. മക്കൾ: റേച്ചൽ (18), ജേക്കബ് (15), മറിയാമ്മ (13). 22–4–1978–ൽ വൈദികനായി. കുർത്തമല, പേരിശ്ശേരി, ഓതറ എന്നിവിടങ്ങളിൽ സേവനം അനുഷ്ഠിച്ചിട്ടുണ്ട്. അദ്ധ്യാപകനാണ്.

വിലാസം: തട്ടാശ്ശേരിൽ, ടി. സി. 2/1055, മെഡിക്കൽ കോളജ്, തിരുവനന്തപുരം–11.

റവ. ഫാ. സോളമൻ O. I. C., B. D.

നെടുങ്കുന്നം ഇടവകാംഗം. ജനനം: 3–6–1946. റാന്നി പെരുനാട് ബഥനി ആശ്രമാംഗമാണ്. കോളജ് വിദ്യാഭ്യാസാനന്തരം വൈദികസെമിനാരിയിൽനിന്നും G. S. T യും സെറാമ്പൂർ യൂണിവേഴ്സിറ്റിയിൽനിന്നും B. D. യും കരസ്ഥമാക്കി. 5–8–1976–ൽ വൈദികനായി. റാന്നി–പെരുനാട്, സീതത്തോട്, ഏലപ്പാറ, പുറവടി, കോട്ടോൽ, അയിരൂർ എന്നീ ഇടവകകളിൽ സേവനമനുഷ്ഠിച്ചു.

വിലാസം: ബഥനി ആശ്രമം, റാന്നി–പെരുനാട്.

റവ. ഫാ. സൈമൺ വാഴപ്പള്ളി B. A., B. D.

പഴഞ്ഞി സെന്റ് മേരീസ് ഇടവകാംഗം. വാഴപ്പള്ളി ശ്രീ റ്റി. ഇയ്യാക്കുവിന്റെ പുത്രൻ. ജനനം: 5–6–1959. കേരളാ യൂണിവേഴ്സിറ്റിയിൽനിന്ന് B. A. യും വൈദികസെമിനാരിയിൽനിന്ന് G. S. T. യും സെറാമ്പൂർ യൂണിവേഴ്സിറ്റിയിൽനിന്ന് B. D. യും കരസ്ഥമാക്കി. 12–5–1985–ൽ വിവാഹിതനായി. കുന്നംകുളം വെസ്റ്റേൺ ബാസാറിൽ ശ്രീ സി. കെ. ഇയ്യക്കുട്ടിയുടെ മകൾ ലീല (അദ്ധ്യാപിക) ആണ് സഹധർമ്മിണി. മകൻ: നിജിൽ (1). 15–7–'85–ൽ വൈദികനായി. കുന്നംകുളം സെന്റ് മത്തിയാസ്, ആർത്താറ്റ് എന്നീ ഇടവകകളിൽ സേവനമനുഷ്ഠിക്കുന്നു. എം. ജി. എം. സ്കൂൾസ് മാനേജർ, എം. ജി. എം. സെക്രട്ടറി എന്നീ നിലകളിൽ പ്രവർത്തിക്കുന്നു. ഭദ്രാസന യുവജനസമാജം വൈസ് പ്രസിഡൻറായും പ്രവർത്തിക്കുന്നു.

വിലാസം: വാഴപ്പള്ളി വീട്, എച്ച്. എസ്. റോഡ്, പഴഞ്ഞി.

റവ. ഡീക്കൻ കെ. ജി. അലക്സാണ്ടർ B. D.

തഴവ സെന്റ് തോമസ് ഇടവകാംഗം. പുത്തൻപുര തെക്കേതിൽ ശ്രീ ചാക്കോ കോശിയുടെ പുത്രനായി 8–5–1959–ൽ ജനിച്ചു. ഓർത്തഡോക്സ് സെമിനാരിയിൽനിന്ന പരിശീലനം നേടി. സെറാംപൂരിൽനിന്ന B. D. കരസ്ഥമാക്കി. ഡൽഹി ഭദ്രാസനത്തിൽപ്പെട്ടന്ന ഇദ്ദേഹം ഇപ്പോൾ കോട്ടയം സ്റ്റഡൻസ് സെൻററിൽ ഹോസ്റ്റൽ വാർഡനായി സേവനം അനുഷ്ഠിക്കുന്നു.

വിലാസം: പുത്തൻപുര തെക്കേതിൽ, തൊടിയൂർ എൻ. പി. ഒ., കരുനാഗപ്പള്ളി.

ബയോഡേററാകൾ ലഭിച്ചിട്ടില്ലാത്തവരുടെ വിലാസങ്ങൾ

തിരുവനന്തപുരം

റവ. ഫാ. പി. അലക്സാണ്ടർ,
മേലേവിളയിൽ ബംഗ്ലാവ്,
കുഴമതിക്കാട് പി. ഒ.
കുണ്ടറ, കൊല്ലം.

റവ. ഫാ. സി. സി. കോര
ഓർത്തഡോക്സ് സിറിയൻ മിഷൻസെൻറർ
സെൻറ് ജോർജ്ജ് ചർച്ച്,
പ്ലാവില, കൊല്ലംകോട് പി. ഒ.
കന്യാകുമാരി (ഡിസ്ട്രിക്ററ്)
തമിഴ്നാട്.

റവ. ഫാ. ജോൺ പണിക്കർ എം.
പ്ലാവില തെക്കേതിൽ വീട്,
അമ്പിപ്പൊയ്ക പി. ഒ.
പെരുമ്പുഴ, കൊല്ലം.

റവ. ഫാ. പി. എം. ജോർജ്ജ്
മാർ ഗ്രീഗോറിയോസ് മൗണ്ട് ആശ്രമം,
പുലമൺ പി. ഒ.
കൊട്ടാരക്കര.

റവ. ഫാ. കെ. ജെ. തോമസ്
സെൻറ് ജോർജ്ജ് ഹോം.
ആദിച്ചനല്ലൂർ,
ചാത്തന്നൂർ.

റവ. ഫാ. കെ. ഒ. മാത്യൂസ്
എം. ജി. ഡി. ഹൈസ്കൂൾ
ഫോർ ബോയ്സ്
കുണ്ടറ, പള്ളിമുക്ക്.

റവ. ഫാ. ററി. എം. സാമുവേൽ
ഓർത്തഡോക്സ് ചർച്ച് സെൻറർ,
ഉള്ളൂർ,
മെഡിക്കൽ കോളജ് പി. ഒ.
തിരുവനന്തപുരം—11.

റവ. ഫാ. ററി. യോഹന്നാൻ
ബേത്ലഹേം ആശ്രമം,
ബസ്സേലിയോസ് സെൻറർ,
കോട്ടപ്പുറം, കൊട്ടാരക്കര.

റവ. ഫാ. ററി. ഒ. മത്തായി
തുളശ്ശേരിമണപ്പുറത്ത്
വെസ്റ്റ് കല്ലട, പി. ഒ. കുണ്ടറ.

റവ. ഫാ. ബി. വറുഗീസ്
ബേത്ലഹേം ആശ്രമം,
ചെങ്ങമനാട്
കൊട്ടാരക്കര.

കൊല്ലം

റവ. ഫാ. കോശി ചാക്കോ
പ്രിൻസ് വില്ല,
Near L. P. S.
വഴിവാടി, മാവേലിക്കര.

റവ. ഫാ. മത്തായി മണപ്പുറം
സെൻറ് മേരീസ് ഓർത്തഡോക്സ് ചർച്ച്
വെസ്റ്റ് കല്ലട.

റവ. ഫാ. ററി. ജി. മാത്യു
താഴത്തിൽ
കടമ്പനാട് സൗത്ത്
അടൂർ.

റവ. ഫാ. മിഖായേൽ ഏബ്രാഹം
മൗണ്ട് താബോർ ആശ്രമം
മധുരമല, കണ്ണിമേൽ
പട്ടാഴി, കൊട്ടാരക്കര.

റവ. ഫാ. ഇ. പി. വറുഗീസ്
ഇടവന ഭവനം
ശൂരനാട്, ശാസ്താംകോട്ട.

വെരി. റവ. ഐസക്ക് റമ്പാൻ
മൗണ്ട് താബോർ ദയറാ
പത്തനാപുരം.

തുമ്പമൺ

റവ. ഫാ. ററി. ററി. ഗീവറുഗീസ്
തോപ്പ്ിൽ ഹൗസ്
തോട്ടമൺ പി. ഒ.
റാന്നി, പത്തനംതിട്ട.

റവ. ഫാ. ജോജ്ജ് തര്യൻ
വടക്കേടത്തു്
ഓമല്ലൂർ പി. ഒ.
പത്തനംതിട്ട.

റവ. ഫാ. എം. എം. മാത്യൂസ്
ഓലിയ്ക്കൽ
വയലത്തല പി. ഒ.
പത്തനംതിട്ട.

റവ. ഫാ. കെ. എസ്. സഖറിയാ
കടമാൻ പതാലിൽ
കൊററാത്തൂർ പി. ഒ.
അയിരൂർ.

റവ. ഫാ. ററി. എ. ദാനിയേൽ
തണ്ടാശ്ശേരിൽ വീട്
അത്തുമ്പുംകുളം പി. ഒ.
കോന്നി, കൊന്നപ്പാറ
പത്തനംതിട്ട.

റവ. ഫാ. ററി. എം. ജോസഫ്
ഡിപ്പാർട്ട്മെൻറ ഓഫ് സുവോളജി
സെൻറ് സ്റ്റീഫൻസ് കോളജ്
മാലൂർ, പത്തനാപുരം.

റവ. ഫാ. ജോബ് O. I. C.
ബഥനി ആശ്രമം
റാന്നി, പെരുനാട് പി. ഒ.

ചെങ്ങന്നൂർ

വെരി. റവ. ജോജ്ജ് വറുഗീസ്
കോർ എപ്പിസ്കോപ്പാ
പറമ്പിൽ
പിരളശ്ശേരി പി. ഒ.
ചെങ്ങന്നൂർ.

റവ. ഫാ. പി. വി. ജോൺ
പടിഞ്ഞാറെപ്പറത്തു്
മുണ്ടനകാവു് പി. ഒ.
ചെങ്ങന്നൂർ.

റവ. ഫാ. പി. ജി. ജോർജ്ജ്
ബഥേൽ അരമന
ചെങ്ങന്നൂർ.

വെരി. റവ. ബർശ്ശോമ്മോ റമ്പാൻ
C/o. ബഥേൽ അരമന
ചെങ്ങന്നൂർ.

നിരണം

റവ. ഫാ. അലക്സാണ്ടർ
കോടിയാട്ട്
തിരുവല്ല.

റവ. ഫാ. നഥാനിയേൽ തോമസ്
സെൻറ് സ്റ്റീഫൻസ് കോളജ്
മാലൂർ, പത്തനാപുരം.

റവ. ഫാ. കെ. വി. തോമസ്
കല്ലോലിയ്ക്കൽ
മല്ലപ്പള്ളി.

റവ. ഫാ. എം. എ. തോമസ്
മാവുങ്കൽ
തോട്ടഭാഗം, തിരുവല്ല.

റവ. ഫാ. ജോർജ്ജ് ദാനിയേൽ
ശ്ലോറി ഭവനം
ചിങ്ങോലി പി. ഒ.
കാത്തികപ്പള്ളി.

റവ. ഫാ. അലക്സാണ്ടർ വേങ്ങൽ
നെടുമ്പ്രം പി. ഒ.
തിരുവല്ല.

റവ. ഫാ. പി. ജെ. ജേക്കബ്
പൊയ്യടിയിൽ ഹൗസ്
ചെങ്ങന്നൂർ, കുന്നന്താനം.

വെരി. റവ. അലക്സാണ്ടർ മാത്യൂസ്
കോർ എപ്പിസ്കോപ്പാ
തേവർവേലിൽ
കോഴഞ്ചേരി.

കോട്ടയം

റവ. ഫാ. ഏബ്രഹാം കോര
അരിഞ്ഞകല്ലുങ്കൽ
പുത്തനങ്ങാടി, കോട്ടയം.

റവ. ഫാ. ജോൺ വർഗീസ് കെ.
കടക്കേത്തു്, കഞ്ഞിക്കുഴി,
മുട്ടമ്പലം.

റവ. ഫാ. പി. വി. വർഗീസ്
പടയാട്ടിൽ, വെള്ളൂർ പി. ഒ.

റവ. ഫാ. സി. സി. കുര്യൻ
ചുണ്ടമണ്ണിൽ,
തോട്ടയ്ക്കാട് പി. ഒ.

കണ്ടനാട്

റവ. ഡീക്കൻ ജോൺസ് സി. ഏബ്രഹാം
യോളോത്തിൽ ഹൗസ്
നെയ്യൂർ പി. ഒ.
പിറവം.

അങ്കമാലി

റവ. ഫാ. എം. എം. ഏബ്രഹാം
തൃക്കുന്നത്തു സെമിനാരി,
ആലുവ – 1

റവ. ഫാ. വി. കുറിയാക്കോസ്
കണ്ണോത്തിക്കുടി
കോട്ടപ്പടി പി. ഒ.
കോതമംഗലം.

റവ. ഡീക്കൻ പി. ഒ. മത്തായി
തൃക്കുന്നത്തു സെമിനാരി
ആലുവ – 1.

റവ. ഡീക്കൻ സി. എ. പൗലോസ്
തൃക്കുന്നത്തു സെമിനാരി
ആലുവ.

റവ. ഡീക്കൻ തോമസ് വി. ജോൺ
തൃക്കുന്നത്തു സെമിനാരി
ആലുവ.

കൊച്ചി

റവ. ഫാ. പി. ഐ. വർഗീസ്
പല്ലാട്ട് ഹൗസ്
മീനടം പി. ഒ.
കോട്ടയം – 11.

കുന്നംകുളം

റവ. ഫാ. ജോസഫ് ചുങ്കത്തു
വെള്ളാരക്കാട്ട്
എരുമപ്പെട്ടി – 680584.

റവ. ഡീക്കൻ സണ്ണി ചാക്കോ
കൊള്ളന്നൂർ ഹൗസ്
പെരുംപിലാവ് – 680503.

റവ. ഡീക്കൻ എഡ്വി. സി. എം.
ചീരൻ വീട്
ചൊവ്വന്നൂർ പി. ഒ.
കുന്നംകുളം – 680503.

മലബാർ

റവ. ഫാ. എം. എം. ഏബ്രഹാം
ജെ. എം. ജെ. ഹൗസ്
കല്പടിക്കോട്ട് പി. ഒ.
പാലക്കാട്.

റവ. ഫാ. ഏലിയാസ് അപ്പസ്തൂൽ
മറനോട്ട്
പേരാമ്പ്ര.

റവ. ഫാ. ഉമ്മൻ ജോർജ്ജ്
സെൻറ് ജോർജ്ജ് ഓർത്തഡോക്സ് ചർച്ച്
അമേരിക്കൻ പാറ
മണിപ്പാറ പി. ഒ.
ഉളിക്കൽ – 670705.

സുൽത്താൻബത്തേരി

റവ. ഫാ. ജേക്കബ് കട്ടക്കയത്തിൽ
നൂൽപ്പുഴ പി. ഒ.
സുൽത്താൻബത്തേരി
വയനാട്.

റവ. ഫാ. സക്കറിയ പി. എം.
സെൻറ് തോമസ് ഓർത്തഡോക്സ് ചർച്ച്
എരുമത്തേരുർ പി. ഒ.
മാനന്തവാടി, വയനാട്.

റവ. ഫാ. വി. തോമസ്
നിരന്നനിലത്തു
കുലാൽ
കൊന്നച്ചാൽ പി. ഒ.
ചേരാമ്പാടി, നീലഗിരി,
തമിഴ്നാട്.

റവ. ഡീക്കൻ പി. എം. തോമസ്
ഒതിനിൽക്കുന്നതിൽ
താഴത്തൂർ പി. ഒ.
സുൽത്താൻബത്തേരി
വയനാട് – 673592.

മദ്രാസ്

വെരി.റവ. ഡോ. എൻ. ജെ. തോമസ് റമ്പാൻ
മൗണ്ട് താബോർ ദയറാ
പത്തനാപുരം.

റവ. ഫാ. ററി. എം. തോമസ്
താമരവേലിൽ
ഹരിപ്പാട്.

റവ. ഫാ. ജോജ്ജ് വർഗീസ്
സെൻറ് തോമസ് ഓത്തഡോക്സ്
കത്തീഡ്രൽ
33/34 സ്ട്രീംഗേഴ്സ് സ്ട്രീറ്റ്
ബ്രോഡ്വേ
മദ്രാസ് – 600108.

റവ. ഫാ. ലാസറസ് തോമസ്
C/o സെൻറ് മേരീസ് ഓത്തഡോക്സ്
ചർച്ച്
ബ്രഹ്മവാർ പി. ഒ.
ഡി. കെ. കണ്ണാടക – 576213.

റവ. ഫാ. ററി. കെ. തോമസ്
സെൻറ് സ്റ്റീഫൻസ്
ഓത്തഡോക്സ് ചർച്ച്
റോക്ക്ദയിൽ
വിശാഖപട്ടണം
ആന്ധ്രാപ്രദേശ്.

റവ. ഫാ. ഏബ്രഹാം ജേക്കബ്
വലിയപറമ്പിൽ ഹൗസ്
ഉപ്പിനാനങ്ങാടി
കണ്ണൂർ പി. ഒ.
സൗത്ത് കണ്ണാടക.

റവ. ഫാ. ഫിലിപ്പ് തോമസ്
സെൻറ് മേരീസ് ഓത്തഡോക്സ് ചർച്ച്
നമ്പർ 1. ജലാറൻ സംബന്ധം
50470, കോലാലമ്പൂർ
മലേഷ്യ.

ബോംബെ

റവ. ഫാ. ഏബ്രഹാം ജോസഫ്
3/23, പിലാംബർ വില്ല
കോംബാട് റോഡ്
(Near പ്രതാപ് ടാക്കീസ്)
താനാ (w)
ബോംബെ.

റവ. ഫാ. ജോൺ ജേക്കബ്
41 നിമ്മല നിവാസ്
828 ദസ്തുളർ മഹർ റോഡ്
പൂന – 411 001.

റവ. ഫാ. കോശി അലക്സ്
ഏഞ്ചൽസ് എബോഡ്
നടരാജ് നഗർ
രാജ്ഘോട്ട്, ഗുജറാത്ത്.

റവ. ഫാ. പി. എം. മാത്യു
നമ്പർ 1. ആശീർവാദ് സൊസൈററി
അക്കോട്ട, ബറോഡ – 390005.

കൽക്കട്ട

റവ. ഫാ. കെ. സി. ചാക്കോ
281/ബി., ആദർശ കോളനി
ഗോഹട്ടി–781011, ആസ്സാം.

റവ. ഫാ. ജേക്കബ് പി. ഒ.
പി. ഒ. ബോക്സ് 19045
സലാല,
സുൽത്താനേററ് ഓഫ് ഒമാൻ.

റവ. ഫാ. എം. വറുഗീസ്
സെൻറ് തോമസ് ആശ്രമം,
പി. ഒ. ബോക്സ് 24
ഭിലായ് I, ദുർഗ്, എം. പി.

Delhi

Rev. Fr. Korah Varghese
Aufdenkrummstock
D – 4937 Cage
Kachtenhausen
West Germany.

Fr. Dr. C. K. Cheriyan
P. B. No. 95
Ottukpo
Bunue State
Nigeria.

Fr. Sam P. George
Laxmi Bhavan
Krishnapuri
Morari P. O., Gwalior 474 006

America Diocese

Very. Rev. P. V. Koshy Cor Episcopa
2906 West Ber Wyn
Chicago Illinois 60625
(312) 334–7521

Rev. Fr. C. M. Alexander
1006 Quebec Terrace Apt. 303
Silver Spring, Mary Land 20903
(301) 445–4370

Very. Rev. Dr. M. E. Idiculla
Cor–Episcopa
41 West View Crescent
Geneseo, New York, 14454

Rev. Fr. Cherian Neelankal
Cor–Episcopa
Peddler Hill Road
Monroe, New York, 10950
(914) 783–8355

Rev. Fr. Koshy P. John
3124 Arbutus
Merrero, Louisianna 70072
(504) 340 -7392

Rev. Fr. Cherian Kunnel
500 Conestoga Drive
Yukon, Oklahoma 73099
(405) 324–6935

Rev. Fr. A. K. Cherian
61 Mary Street
Tappan, New York 10983
(914) 359–9583

Rev. Fr. Joy Sleeby
260–19, 81st Avenue
Eloral Park, New York 11004

Rev. Fr. John Kunnathusseril
225 Simmons
Copel, Texas 75019

Rev. Fr. C. J. Johnson
2533 B. Ocean Parkway
Brooklyn, New York, 11235

Rev. Fr. George Koshy
Apt. 5 c
2795 Shore Parkway
Brooklyn, New York, 11223

Rev. Fr. Thomas T. A.
419 Stillwell Corners Road,
Freehold, New Jersey 07728

Rev. Fr. K. G. Daniel
4250 N. Kimball
Chicago, Illinois 60618

Rev. Fr. K. Mathai
143 Melrose Avenue
E. Lansdowne, Pennsylvania, 19050

Rev. Fr. T.M. Zachariah
9 wellington Avenue
West Orange, New Jersey, 07052.

THEY SAID :

" Understand that you have within yourself upon a small scale, a second universe: within you there is a sun, there is a moon, and there are also stars".

Origen

" Give rest to the weary, visit the sick, support the poor: for this also is prayer."

Aphrahat

" Just as the soul in a man is not seen, since it is invisible to men, but we know of its existence through the movements of the body, so God can not be seen by human eyes, but he is seen and known through his providence and his works. "

Theophilus of Antioch

" Anyone who tries to describe the ineffable Light in language is truly a liar – not because he hates the truth, but because of the inadequacy of his description".

St. Gregory of Nyssa

" Love for God is ecstatic, making us go out from ourselves: it does not allow the lover to belong any more to himself, but he belongs only to the Beloved. "

St. Dionysius the Areopagite

" ..... The way to God is a daily Cross. The Cross is the gate of mysteries."

St. Isaac the Syrian

" As a friend talking with his friend, man speaks with God, and drawing near in confidence he stands before the face of the One who dwells in light unapproachable."

St. Symeon the New Theologian

" Speech is the Organ of this present world. Silence is the mystery of the world to come."

St. Isaac the Syrian

" Prayer is the test of everything. If prayer is right, everything is right. "

Bishop Theophan the Rechise

" The Church gives us not a system, but a key; not a plan of God's City, but the means of entering it. Perhaps some one will lose his way because he has no plan. But all that he will see, he will see without a mediator, he will see it directly, it will be real for him; while he who has studied only the plan risks remaining out side and not really finding anything. "

Fr. George Florovsky.

വാങ്ങിപ്പോയ വൈദികർ

മുൻ വൈദിക ട്രസ്റ്റിമാർ

റവ. ഫാ. മാണി പൗലോസ് പാലപ്പള്ളിൽ



പാമ്പാക്കുട സെൻറ് തോമസ് ചെറിയപള്ളി ഇടവകാംഗം. പാമ്പാക്കുട പാലപ്പള്ളിൽ ശ്രീ മാണിയുടെ മകനായി 1879 ജൂലൈ 6–ാം തീയതി ജനിച്ചു. ഇംഗ്ലീഷ് വിദ്യാഭ്യാസം മുളന്തുരുത്തിയിലും എം. ഡി. സെമിനാരി ഹൈസ്കൂളിലുമായി നടത്തി. വൈദികവിദ്യാഭ്യാസം പിതൃസഹോദരനായ പാലപ്പള്ളിൽ അബ്രഹാം മല്പാനേറയും അഭി. വട്ടശ്ശേരിൽ തിരുമേനിയുടേയും കീഴിൽ നടത്തി. പുരാതനമായ പാലേൽ കുടുംബത്തിൽപ്പെട്ട സാറാമ്മയാണ് സഹധർമ്മിണി. മക്കൾ: മറിയാമ്മ, അന്നമ്മ. പരിശുദ്ധ പരുമല കൊച്ചുതിരുമേനിയിൽനിന്നും ശെമ്മാശുപട്ടവും, ഒന്നാം കാതോലിക്കായായിരുന്ന മുറിമറ്റത്തിൽ തിരുമേനിയിൽനിന്നും കശ്ശീശാപട്ടവും സ്വീകരിച്ചു. പാമ്പാക്കുട ചെറിയപള്ളിയിൽ സേവനമനുഷ്ഠിച്ചു. 1912 മുതൽ ദീർഘനാൾ സഭാ വൈദിക ട്രസ്റ്റിയായി പ്രവർത്തിച്ചു. 1955 ഡിസംബർ 25–ാം തീയതി ദിവംഗതനായി.

വെരി. റവ. റവ. എസ്. ഏബ്രാഹം കോർ എപ്പിസ്കോപ്പാ B.A., L.T.

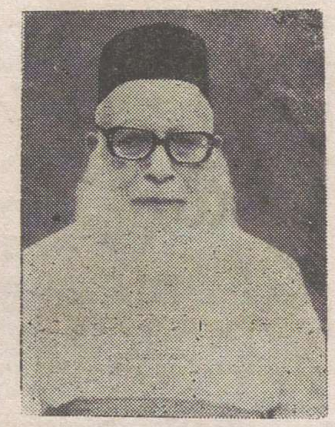

അയിരൂർ മതാപ്പാറ സെൻറ് തോമസ് ഇടവകാംഗം. തെങ്ങുംതോട്ടത്തിൽ പരേതനായ സൈമണിന്റെ മകനായി 4–10–1896–ൽ ജനിച്ചു. കേരളാ യൂണിവേഴ്സിറ്റിയിൽനിന്നും B. A., L. T. ബിരുദങ്ങൾ സമ്പാദിച്ചു വൈദികസെമിനാരി പഠനം പൂർത്തിയാക്കി. വഞ്ചിത്ര മാർ ബസ്സേലിയോസ് ഇടവകയിൽ പരേതനായ ഗീവറുഗീസിന്റെ മകൾ മറിയാമ്മയാണ് സഹധർമ്മിണി. മക്കൾ: സൈമൺ (66), പരേതനായ ജോജ്ജ് (59), പരേതനായ ഫാ. റവ. എ. എബ്രാഹം (53), ഫാ. റവ. എ. ഫിലിപ്പോസ് തരകൻ (48), റവ. എ. സ്റ്റീഫൻ തരകൻ (41), മിസ്സസ് ഏലിയാമ്മ ജോൺ (62), മിസ്സസ് ആനി മാത്യൂസ് (55), മിസ്സസ് മറിയാമ്മ ജോർജ് (51), മിസ്സസ് സാറാമ്മ രാജൻ (45). മതാപ്പാറ, കീക്കൊഴൂർ, വഞ്ചിത്ര, കാട്ടൂർ, മാരാമൺ, ചെമ്പൻമുഖം, കുറിയാനി, തോട്ടമൺ, മദ്രാസ്, മലേഷ്യ, സിംഗപ്പൂർ എന്നീ ഇടവകകളിൽ സേവനം അനുഷ്ഠിച്ചു. സ്കൂൾ അദ്ധ്യാപകൻ, സഭാ മാനേജിംഗ് കമ്മറ്റി മെമ്പർ, സഭാ വൈദിക ട്രസ്റ്റി (1965–'83), എന്നീ നിലകളിലും പ്രവർത്തിച്ചു. 1984 ഒക്ടോബർ 30–ന കർത്താവിൽ നിദ്രപ്രാപിച്ചു.

മലങ്കര മല്പാൻ കോനാട്ട് അബ്രാഹം കത്തനാർ

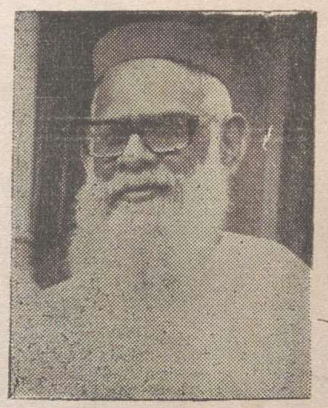

പാമ്പാക്കുട സെൻറ് ജോൺസ് വലിയ പള്ളി ഇടവകാംഗം. കോനാട്ട് പരേതനായ റവ. ഫാ. മാത്തൻ മല്പാന്റെ മകൻ. ജനനം: 30–3–1908. സ്കൂൾ വിദ്യാഭ്യാസത്തിനു ശേഷം വൈദിക പഠനം നടത്തി. 1923 ജനുവരി 31–നു വിവാഹിതനായി. വെട്ടിത്തറ, കുഴികണ്ടത്തിൽ ശ്രീ മത്തായിയുടെ മകൾ മറിയാമ്മയാണ് സഹധർമ്മിണി. മക്കൾ: എലിസബേത്തു പോൾ, കെ. എ. മാത്യു (ചാർട്ടേഡ് അക്കൗണ്ടൻറ്), ജോർജ് (എൻജിനീയർ), ഷൈന, റവ. ഫാ. ജോൺസ് ഏബ്രഹാം. 1930–ൽ അഭി: ഔഗേൻ മാർ തീമോത്തിയോസ് (പ. ഔഗേൻ പ്രഥമൻ ബാവ) തിരുമേനിയിൽ നിന്നും കശ്ശീശാ പട്ടവും, 1963–ൽ പ. ഗീവർഗീസ് ദ്വിതീയൻ കാതോലിക്കാ ബാവായിൽ നിന്നും മലങ്കര മല്പാൻ സ്ഥാനവും സ്വീകരിച്ചു. പാമ്പാക്കുട വലിയ പള്ളിയിൽ സേവനമനുഷ്ഠിച്ചു. 1982 മുതൽ 1987 വരെ സഭാ വൈദികട്രസ്റ്റിയായി പ്രവർത്തിച്ചു. വി. കുർബ്ബാന തക്സാ, ശ്ലൈഹീകാ നമസ്കാരം, ആണ്ടുതക്സാ തുടങ്ങി നിരവധി ആരാധനാക്രമങ്ങൾ സുറിയാനിയിൽ നിന്നും തർജ്ജിമ ചെയ്യുകയും, നാലു സുവിശേഷങ്ങളുടെ വ്യാഖ്യാനം എന്ന പുസ്തകം എഴുതുകയും ചെയ്തു. 1987 മാർച്ച് 2–നു ദിവംഗതനായി.

മറ്റു വൈദികർ



ദിവ്യശ്രീ
എം. സി. കുറിയാക്കോസ് റമ്പാൻ
പാത്താമുട്ടം, കോട്ടയം (ഭദ്രാസനം
മരണം : 20–7–'66



ദിവ്യശ്രീ അലക്സന്ത്രയോസ്
കോർ എപ്പിസ്കോപ്പാ
പീസ് കോട്ടേജ്, നക്കിലക്കാട്
ഭദ്രാസനം : മലബാർ
ജനനം : 3–7–1935
മരണം : 1989



വെരി. റവ. ഏലിയാസ്
തോമസ് കോർ എപ്പിസ്കോപ്പാ
ചിറത്തലയ്ക്കൽ, കവിയൂർ
ഭദ്രാസനം : നിരണം
ജനനം : 1896
മരണം : 20–5–'82



ദിവ്യശ്രീ ഗീവറുഗീസ്
കോർ എപ്പിസ്കോപ്പാ
തെക്കേത്തലയ്ക്കൽ
വെൺമണി
ഭദ്രാസനം : ചെങ്ങന്നൂർ
ജനനം : 28–7–1888
മരണം : 16–5–1975



ദിവ്യശ്രീ കെ. ഗീവറുഗീസ്
കോർ എപ്പിസ്കോപ്പാ
ഇലവിള ബഥേൽ ബംഗ്ലാവ്
പുത്തൂർ
ഭദ്രാസനം : കൊല്ലം
ജനനം : 12–11–1925
മരണം : 1–1–1989

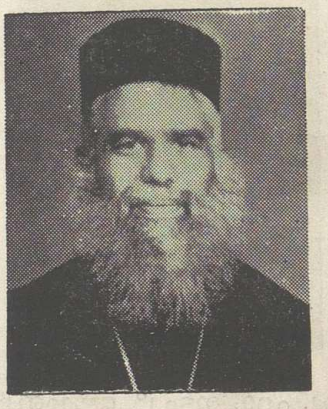

ദിവ്യശ്രീ സി. സി. ഗീവറുഗീസ്
കോർ എപ്പിസ്കോപ്പാ
ചരിവുകാലായിൽ
കീക്കൊഴൂർ
ഭദ്രാസനം : തുമ്പമൺ
ജനനം : 1928
മരണം : 13–1–1988



ദിവ്യശ്രീ കെ. റ്റി. ജോർജ്ജ്
കോർ എപ്പിസ്കോപ്പാ
കുലത്താക്കൽ, മാരാമൺ
ഭദ്രാസനം : ചെങ്ങന്നൂർ
ജനനം : 3–8–1911
മരണം : 5–8–1986



വെരി. റവ. കെ. ഡേവിഡ്
കോർ എപ്പിസ്കോപ്പാ
മാവേലിൽ, ചന്ദനപ്പള്ളി
ഭദ്രാസനം : തുമ്പമൺ
മരണം : 17–10–1975



ദിവ്യശ്രീ
തോമസ് കോർ എപ്പിസ്കോപ്പാ
കുലത്താക്കൽ
ഭദ്രാസനം : ചെങ്ങന്നൂർ
ജനനം : 1881
മരണം : 23–6–1972



ദിവ്യശ്രീ ബർത്തലോമ്മാ
കോർ എപ്പിസ്കോപ്പാ
കല്ലൂർ, പുറമറ്റം
ഭദ്രാസനം : നിരണം
ജനനം : 7–12–1901
മരണം : 1–2–1989



ദിവ്യശ്രീ യോഹന്നാൻ
കോർ എപ്പിസ്ക്കോപ്പ
കണ്ടത്തിൽ പുത്തൻപുരയിൽ
ഭദ്രാസനം : കണ്ടനാട്
ജനനം : 1889
മരണം : 28–8–1981



റവ. ഫാ. എൻ. വി. അലക്സാണ്ടർ
പോളയ്ക്കൽ, തിരുമൂലപുരം
ഭദ്രാസനം : കോട്ടയം
കുഴിമറ്റം പള്ളിയിൽ
കബറടങ്ങിയിരിക്കുന്നു
മരണം : 15–12–1977



റവ. ഫാ. ഇട്ടൂപ്പ് ജേക്കബ്
ഉപ്പൂട്ടിൽ ഇരുപതിൽ
ചെങ്ങളം
ഭദ്രാസനം : കോട്ടയം
ജനനം : 5–3–1842
മരണം : 8–4–1928



ഫാ. ഏബ്രഹാം പനയ്ക്കാമറ്റം
ഭദ്രാസനം : നിരണം.

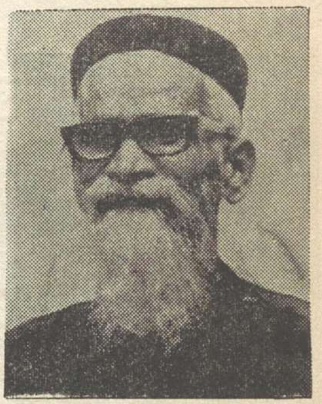

ഫാ. തോമസ്സ് പി. എ.
പനയ്ക്കാമറ്റം
ഭദ്രാസനം : നിരണം.



റവ. ഫാ. പി. എ. ഏബ്രഹാം
പയ്യംപള്ളിൽ
മല്ലപ്പള്ളി
ഭദ്രാസനം : നിരണം
മരണം : 5–12–'71



വന്ദ്യ ദിവ്യശ്രീ
കെ. വി. ഗീവർഗീസ് റമ്പാൻ
സെന്റ് മേരീസ് ഓർത്തഡോക്സ്
ചർച്ച്, തിരുവിതാംകോട്
മരണം: 16–7–1970



റവ. ഫാ. N. G. കുര്യാക്കോസ്
M. A., B. D.
നടവള്ളിൽ, മാവേലിക്കര
ഭദ്രാസനം : കൊല്ലം
ജനനം : 27–2–1884
മരണം : 24–12–1964



റവ. ഫാ. പി. എ. കുര്യാക്കോസ്
പേഴമററം
നെടുമാവ്
ഭദ്രാസനം : കോട്ടയം



ഫാ. കെ. വി. കോശി
കോൾഫെ
കണ്ണമത്ത്, കൊടുവിള
ഭദ്രാസനം : കൊല്ലം
ജനനം : 27–1–1905
മരണം : 27–2–1984



റവ. ഫാ. എ. ററി. ഗബ്രിയേൽ
ആലുംമൂട്ടിൽ, കാർത്തികപള്ളി
ഭദ്രാസനം: നിരണം
മരണം: 29–6–1984



റവ. ഫാ. ഗീവറുഗീസ് മാമൂട്ടിൽ
പയ്യപ്പാടി, കോട്ടയം



ഫാ. ററി. ററി. ഗീവറുഗീസ്
തോപ്പിൽ, റാന്നി
ഭദ്രാസനം: തുമ്പമൺ
ജനനം: 17–3–1909
മരണം: 1–2–1989



റവ. ഫാ. ററി. എം. ഗീവർഗീസ്
തോട്ടത്തിൽ ചെല്ലാട്ട്
ഉമയാററുകര – കല്ലിശ്ശേരി
ജനനം: 6–6–1897
മരണം: 10–9–1971



റവ. ഫാ. ഇ. പി. ജേക്കബ്
ഇലഞ്ഞിക്കൽ
ഭദ്രാസനം: നിരണം
ജനനം: 11–6–1907
മരണം: 3–6–1962



റവ. ഫാ. പി. വി. ജേക്കബ്
ചിറമേൽ, തൃശ്ശൂർ
ഭദ്രാസനം: കുന്നംകുളം
ജനനം: 2–2–1920
മരണം: 10–9–1988



റവ. ഫാ. ററി. പി. ജേക്കബ്
താനുവേലിൽ, തുമ്പമൺ താഴം
ഭദ്രാസനം: തുമ്പമൺ
ജനനം: 22–9–1908
മരണം: 25–9–1986



റവ. ഫാ. സി. ഐ. ജേക്കബ്
മണ്ണുപറമ്പിൽ
പുളിക്കൻ കവല, വാഴൂർ
ഭദ്രാസനം: കോട്ടയം
ജനനം: കൊ. വ. 1089 ധനു 13
മരണം: A. D. 11-6-1981



റവ. ഫാ. എം. ജോൺ
സെൻറ് ജോർജ്ജ് ഹോം
പുത്തൂർ, മൈലംകുളം.
ഭദ്രാസനം: കൊല്ലം
മരണം: 26–9–1977



റവ. ഫാ. ജെ. ജോജ്ജ് കളീയ്ക്കൽ
മഞ്ഞാടി, തിരുവല്ല
ഭദ്രാസനം: നിരണം.
ജനനം: 24–5–1935
മരണം: 9–2–1988



ഫാ. ററി. വി. ജോജ്ജ്
താഴേതിൽ, ആനിക്കാട്ട്
നെടുമാവ്
ജനനം: 6–9–1922
മരണം: 30–7–1974

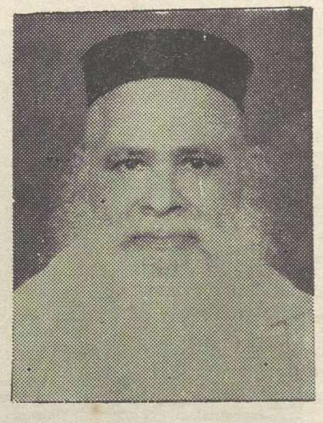

ഫാ. പി. ജോഷ്വാ
പീടികയിൽ, വാഴമുട്ടം
ഭദ്രാസനം: തുമ്പമൺ
മരണം: 26–2–1983



ഫാ. ഡേവിഡ് തോമസ്
മൗണ്ട് താബോർ
പത്തനാപുരം
ഭദ്രാസനം: കൊല്ലം
മരണം: 12–11–1987



ഫാ. ഡേവിഡ് മേക്കാട്ടുകുളം
മേക്കാട്ടുകുളം, പെരുവത്താനി
ഭദ്രാസനം: കുന്നംകുളം
ജനനം: 6–6–1925
മരണം: 1989



റവ. ഫാ. സി. എം. ഡേവിഡ്
കാവനാൽ, കൈപ്പട്ടൂർ
ഭദ്രാസനം: തുമ്പമൺ
ജനനം: 7–5–1935
മരണം: 24–10–'86



ഫാ. എൻ. ജെ. തോമസ്
നടുവിലേത്തു, മുള്ളനിക്കാട്
ഭദ്രാസനം: തുമ്പമൺ
ജനനം: 8–4–1905
മരണം: 26–3–1964



ഫാ. തോമസ് കാട്ടപറമ്പിൽ
കാട്ടപറമ്പിൽ
വളഞ്ഞവട്ടം
ഭദ്രാസനം : നിരണം
ജനനം : 10–10–1879
മരണം : 12–12–1974



ഫാ. വി. കെ. ദാനിയേൽ
വിളയിൽവീട്
നല്ലില
ഭദ്രാസനം : തിരുവനന്തപുരം
മരണം : 1989 ജനുവരി 20.



ഫാ. എൻ. എം. പൗലൂസ്
നാരകത്തു്, കുന്നകുടി
ഭദ്രാസനം : അങ്കമാലി
ജനനം : 17–3–1894
മരണം : 18–5–1983



റവ. ഫാ. എം. ജി. പോൾ
സെൻറ് പോൾസ് ആശ്രമം
പുതുപ്പാടി
ഭദ്രാസനം : കൊല്ലം
ജനനം : 10–3–1951
മരണം : 29–10–1983



ഫാ. പി. സി. ഫിലിപ്പോസ്
തേവർകാട്ടിൽ
വയലത്തല
ഭദ്രാസനം : തുമ്പമൺ
ജനനം : 22–1–1923
മരണം : 16–4–1954



ഫാ. പി. എം. മത്തായി
പ്ലാവിളയിൽ, മഞ്ഞക്കാല
ഭദ്രാസനം : കൊല്ലം
ജനനം : 16–2–1904
മരണം : 18–4–1962

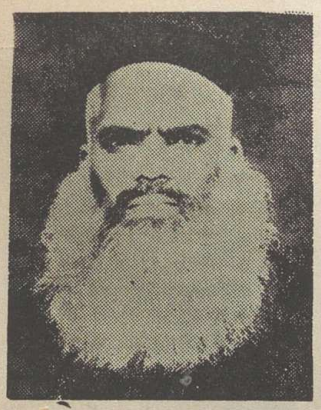

റവ. ഫാ. കെ. വി. മാത്യൂസ്
കരിങ്ങനാമറ്റം
നെടുമാവു്, വാഴൂർ.
ഭദ്രാസനം : കോട്ടയം
ജനനം : 1–3–1896
മരണം : 22–8–1955



ഫാ. കെ. സി. മാത്യൂസ്
കരിപ്പാലിൽ
വാകത്താനം
ഭദ്രാസനം : കോട്ടയം
ജനനം : 10–5–1920
മരണം : 7–10–1988



ഫാ. മാത്യൂസ് പഴയമഠം
ഭദ്രാസനം : സുൽത്താൻബത്തേരി
ജനനം : 25–12–1876
മരണം : 24–12–1977



ഫാ. പി. ജി. മാത്യൂസ്
പേരുക്കാവിൽ
പേരിശ്ശേരി
ഭദ്രാസനം : ചെങ്ങന്നൂർ
ജനനം : 1896
മരണം : 21–10–1985



ഫാ. എം. ജി. യാക്കോബ്
മാരൂർ മീനത്തതിൽ വീട്
ശ്രൂരനാട്
ഭദ്രാസനം : കൊല്ലം
മരണം : 3–6–1986



റവ. ഫാ. വലിയ യാക്കോബ്
കത്തനാർ, ചെറിയമഠം
പുളിയ്ക്കൽ കവല, വാഴൂർ
ഭദ്രാസനം : കോട്ടയം
ജനനം: കൊ. വ. 1026
കക്കടകം 24
മരണം: 1116 മീനം 1



റവ. ഫാ. കൊച്ചുയാക്കോബു
കത്തനാർ, ചെറിയമഠം
പുളിയ്ക്കൽകവല, വാഴൂർ
ഭദ്രാസനം : കോട്ടയം
ജനനം : 7–11–1891
മരണം : 11–3–1947



റവ. ഫാ. കെ. എം. വർഗീസ്
കൊച്ചുപ്പാവിളയിൽ
കൊല്ലകടവ്
ഭദ്രാസനം : കൊല്ലം
ജനനം : 15–7–1930
മരണം : 26–3–1988



ഫാ. റവി. എ. വർഗീസ് ശാസ്ത്രി
ലബനോൻ ബംഗ്ലാവ്
കുറുങ്ങപ്പള്ളി
ഭദ്രാസനം : കൊല്ലം
ജനനം : 8–7–1913
മരണം : 1989



ഫാ. വൈദ്യൻ കെ. ജോഷ്വാ
പ്പാവിളയിൽ, കുണ്ടറ
ഭദ്രാസനം: തിരുവനന്തപുരം
ജനനം: 20–5–1882
മരണം: 1–10–1978



ബ. സി. ജെ. സ്കറിയാ മൽപ്പാൻ
ചെറിയമഠം
ഭദ്രാസനം: കോട്ടയം
പുളിക്കൽകവല, വാഴൂർ
ജനനം: 1893 ജൂൺ (മിഥുനം 12)
മരണം: 11–5–1952



ഫാ. പി. ഒ. സ്കറിയാ
പനയ്ക്കാമറ്റം
ഭദ്രാസനം: നിരണം
ജനനം: 15–7–1885
മരണം: 28–11–1969

With the best Compliments from:-

St Mary's Nursery School, Bokaro Steel City

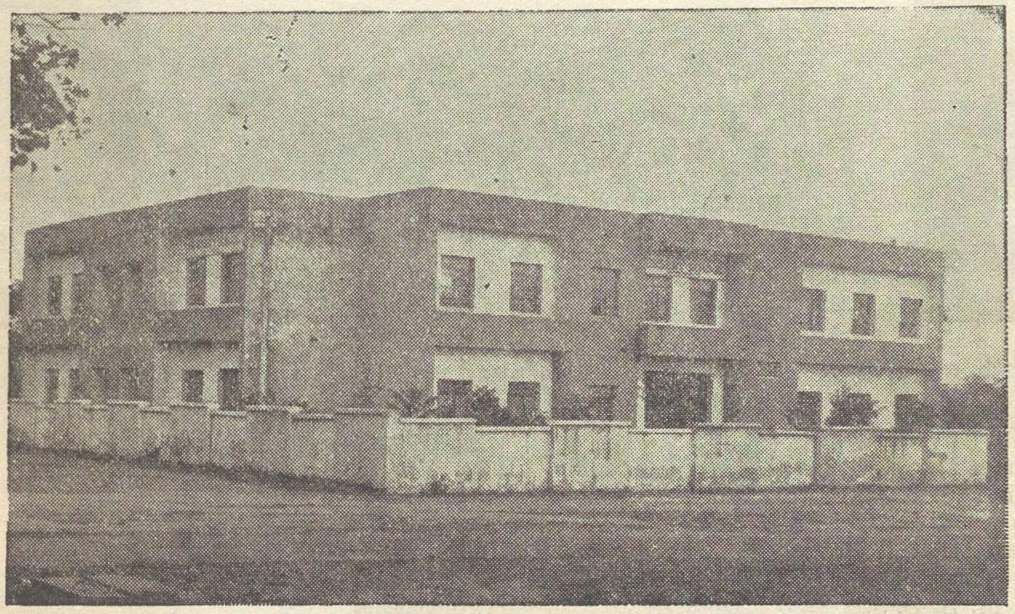

This School was founded by Rev. Fr. P. T. Cherian in 1981, as a project of the St. Thomas Mission, Bhilai. It is due to the selfless and untiring efforts of the members of St. Mary's Orthodox Church Bokaro that the school achieved the present position. The Bokaro Steel Plant had allotted some land for the school in the heart of the city. It has got about 600 children studying in 3 classes – Nursery, K. G. and Prep.

President	:	H. G. Stephanos Mar Theodosius
Vice-President	:	Rev. Fr. Abraham Oommen
Headmistress	:	Mrs. Nirmala Abraham
Hon. Secretary	:	Mr. Stephen Koshy
Hon. Treasurer	:	Mr. O. S. Punnoose

Executive Committee Members

Mr. P. V. Varghese
Mr. C. M. Kurien
Mr. T. M. Thomas

Mar Gregorios Memorial
MUTHOOT MEDICAL CENTRE,
KOZHENCHERRY

A well equipped modern hospital with all facilities. Foundation stone laid by H. H. Moran Mar Baselius Marthoma Mathews I on 14-5-1982. Opened on 12-5-1988. Number of beds– 150



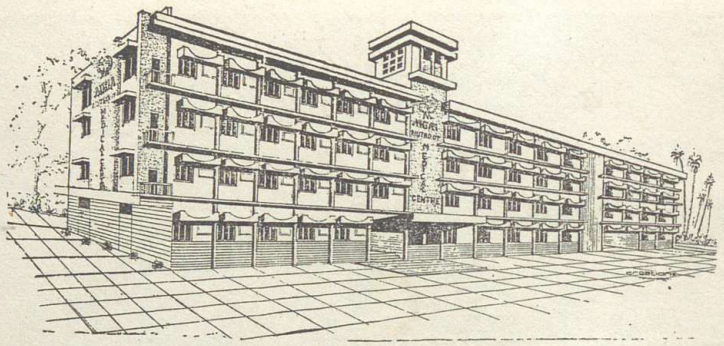



Dr. George Mathew — Hospital — Dr. George Kurian

DEPARTMENTS AND DOCTORS

Medical Directors
Dr. George Mathew M. Sc., M. D. (U. S. A.)
Dr. George Kurian M. R. C. P. (London)

Dept. of Medicine
Dr. George kurian M. R. C. P.
Dr. Jolly Mathew M. B. B. S., M. D., D. T. C. D.
Dr. Suja George M. B. B. S.

Surgery
Dr. A. S. Mathew M. B. B. S., M. S.
Dr. E. Malaiyappan M. B. B. S.
Dr. Mathew Varghese M. S., F. R. C. S. (visiting)

Obstetrics & Gynaecology
Dr. Renu Jolly Mathew M. B. B. S., D. G. O.
Dr. P. C. Indira B. Sc, M. B. B. S.
Dr. Elizabeth Iype M. D., F. I. C. O. G. (visiting)

Cardiology
Dr. George Kurian M. R. C. P.
Dr. George Jacob F. R. C. P. (visiting)
Dr. J. V. Mathew M. D., D. T. C. D. (chest specialist)

Ear Nose Throat
Dr. Raju Mathew M. B. B. S., D. L. O., M. S.

Ophthalmology (Eye)
Dr. Vinod Thomas M. B. B. S., D. O.

Paediatrics
Dr. Jose Mathew, B.Sc, M. B. B. S., D. C.H., M.D.

Anaesthesiology
Dr. Rachel Mathew, B.Sc., M. B.B. S., D. A., M. D.

Orthopaedics
Dr. K.C. Mathew, M. B. B. S., D. Ortho, M.S.(Ortho)

Dental
Dr. Anna Oommen, B. D. S., M. D.S. (Orthodentist)

Skin and S. T. D.
Dr. Gopa Kumar, M. B. B. S., D. V. D., F. A. G. E.

Dept. of Urology
Dr. Joseph Manak, M. B. B. S., M. S., M. Ch.
Facilities for Cystoscopy, T. U. R operations etc available

Physiotherapy & Occupational
Therapy facilities available

Preventive Health Care Programme
for people who are in their middle ages – for details contact personally.

OTHER SERVICES & FACILITIES AVAILABLE

1. Round the cloak services of casualty, laboratory, pharmacy, X' ray and E. C. G.
2. **Inetnsive Coronary Care Unit**– equipped with latest E. C. G. monitors, defibrillators and other equipments.
3. **Diagnostic ultra sound**– **Scanning of liver kidney, spleen, heart** and other internal organs.
4. **Treadmill**– Cardiac stress Testing Machine to detect heart diseases.
5. **Cryo Surgery**– to remove piles without surgery.
6. **Premature Baby Care Incubator**
7. **Vaccinations**– Oral polio, Tripple Antigen, B. C. G, M. M. R Vaccine etc.
8. **Generator**– in case of electricity failure–operations and I. C. C. U. X' Ray, Lab, Labour room etc.
9. **Canteen**– to serve patients, relatives and staff.

FREE SERVICES

Free treatment for poor patients on every wednesday afternoon. Free medical camps in rural areas. Free health education regarding prevention of diseases.

Chairman – Mr. M. George Muthoot
Director – Dr. George Kurian M. R. C. P (London)

C

സാമ്പത്തികമായി പ്രോത്സാഹനം നൽകിയിട്ടുള്ളവർ

Mar Gregorios Memorial
MUTHOOT MEDICAL CENTRE
KOZHENCHERY

൧

ഇടവങ്കാടു് സെൻറ് മേരീസ് പള്ളി

(ചെങ്ങന്നൂർ ഭദ്രാസനം)



മാതൃ ഇടവകയായ ചെങ്ങന്നൂർ വലിയ പള്ളിയിൽക്കൂടി നടന്നു ചെറിയനാടു്, തുരുത്തിമേൽ, ആലാ, പൂലിയൂർ, ബുധനൂർ എന്നീ സ്ഥലങ്ങളിലെ വിശ്വാസികളായ പൂർവ്വ പിതാക്കന്മാരുടെ പരിശ്രമഫലമായി പരിശുദ്ധ പരുമല കൊച്ചുതിരുമേനിയുടെ പുണ്യകരങ്ങളാൽ 1038 കുംഭം 2–നു് ഈ പള്ളിക്കു് തറക്കല്ലിടപ്പെട്ടു.

ഈ ഇടവകയിൽപ്പെട്ട മുണ്ടോത്തു് ഫീലിപ്പോസു് കത്തനാരും സഹോദരൻ അബ്രഹാം കത്തനാരും ആണു് ആദ്യകാലവികാരിമാർ. അടുത്തകാലത്തു് വികാരിയായിരുന്ന റവ. ഫാ. ജോൺ ഡാനിയേലിന്റെ ശ്രമഫലമായി ഈ ദേവാലയം പുതുക്കിപ്പണിതു. രണ്ടു കുരിശുപള്ളികളും രണ്ടുകുരിശിൻ തൊട്ടികളും ഈ പള്ളിയുടെ വകയായിട്ടുണ്ടു്.

230 കുടുംബങ്ങളിലായി 1250–തോളം അംഗങ്ങളുള്ള ഈ ഇടവകയിൽ, 10 പ്രാർത്ഥനായോഗങ്ങളും, നാലു് സ്ത്രീ സമാജങ്ങളും, രണ്ടു് യൂത്തു് ലീഗു് യൂണിറ്റുകളും, എം. ജി. എം. സൺഡേസ്കൂളും, ബലികാബാലസമാജങ്ങളും എന്നിവ ഭംഗിയായി പ്രവർത്തിക്കുന്നു. സഞ്ജയു് മെമ്മോറിയൽ സ്കോളർഷിപ്പിൽ നിന്നും അർഹരായ വിദ്യാർത്ഥികൾക്കു് ഉപരിപഠനത്തിനായി ധനസഹായം നൽകിവരുന്നു. യൂത്തു് ലീഗു് നിർദ്ധനരായ വിദ്യാർത്ഥികൾക്കു് യൂണിഫോമുകളും, പാഠപുസ്തകങ്ങളും ഇവ നൽകിവരുന്നു.

കുംഭം 1, 2 തീയതികളിലാണു് ഈ ദേവാലയത്തിന്റെ പെരുന്നാൾ. തോട്ടപുറത്തു് വെ. റവ. സി. കുര്യൻ കോർഎപ്പിസ്കോപ്പാ, കീത്തലത്തറയിൽ കെ. എം. ഉമ്മൻ കത്തനാർ, പാറപ്പുറത്തു് പി. റ്റി. തോമസു് കത്തനാർ, വൈദിക വിദ്യാർത്ഥി തോണ്ടുതറയിൽ റ്റി. റ്റി. തോമസു് എന്നിവർ ഈ ഇടവകാംഗളാണു്.

വെണ്മണി കുറ്റീക്കാട്ടു് റവ. ഫാ. കെ. എസ്. സാമുവേൽ ഇപ്പോൾ വികാരിയായി സേവനമനുഷ്ഠിക്കുന്നു.

ഇപ്പോൾ ശ്രീ. വി. ജി. ചെറിയാൻ ട്രസ്റ്റിയായും ശ്രീ. ചിറ്റടിയിൽ ഈശോ സെക്രട്ടറിയായും പ്രവർത്തിക്കുന്നു.

ഉമയാറുകര സെൻറ് തോമസ് പള്ളി

(ചെങ്ങന്നൂർ ഭദ്രാസനം)

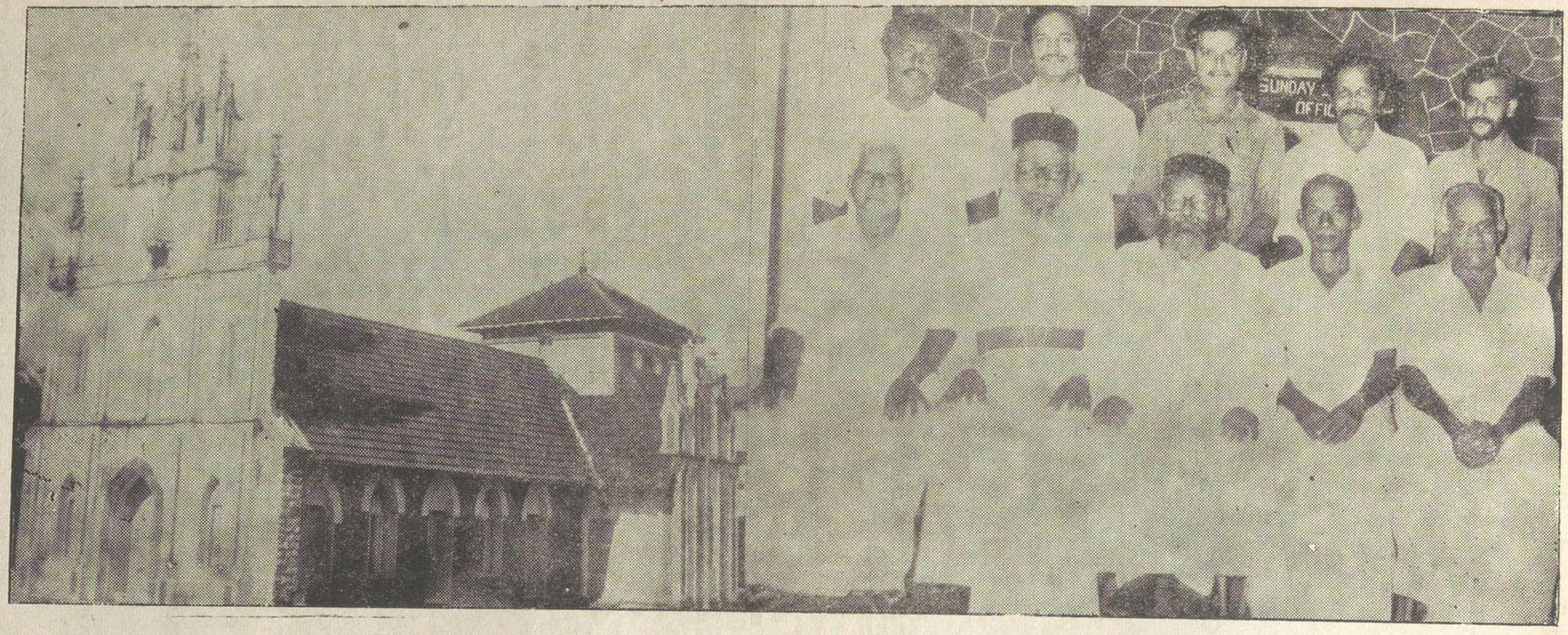

മലങ്കര മെത്രാപ്പോലീത്ത പുലിക്കോട്ടിൽ ജോസഫ് മാർ ദീവന്നാസ്യോസിന്റെ കല്പനപ്രകാരം 1864–ൽ ഉമയാറുകര പള്ളി സ്ഥാപിക്കപ്പെട്ടു. തേക്കാട്ടിൽ ശ്രീ. ഏബ്രഹാം കത്തനാർ ആദ്യവികാരിയായിരുന്നു. പിന്നീട് 1920 മുതൽ ഈ ഇടവകാംഗമായ ദിവ്യ ശ്രീ. റവ. എം. ഗീവർഗീസ് കത്തനാർ 50 വർഷക്കാലം വികാരിയായി സേവനം അനുഷ്ഠിച്ചു. ഇദ്ദേഹവും, ആയുഷ്ക്കാല ട്രസ്റ്റിയായിരുന്ന കണ്ടത്തിൽ കെ. എം. മാത്തുള്ളമാപ്പിളയും ചിത്രത്തിൽ കാണുന്ന പള്ളിപണിയ്ക്കു നേതൃത്വം നൽകി. 1946 ഡിസംബർ 21–നു പ. ബസ്സേലിയസ് ഗീവർഗീസ് ദ്വിതിയൻ ബാവാ പള്ളിയുടെ കൂദാശകർമ്മം നിർവഹിച്ചു. 1971–ൽ ഗീവർഗീസ് കത്തനാർ ദിവംഗതനായപ്പോഴും ഈ ഇടവകാംഗമായ റവ. ഫാ. റവി. ജി. സഖറിയാ വികാരിയായി നിയമിക്കപ്പെട്ടു. തുടർന്നു ഫാ. ഫിലിപ്പോസ് പാണ്ടിശ്ശേരിൽ, ഫാ. ഉമ്മൻ മേമടത്തിൽ, ഫാ. സി. സി. ജോർജ് ചുങ്കത്തു, ഫാ. സഖറിയ കളപ്പുരയ്ക്കൽ എന്നിവർ വികരിമാരായി സേവനം അനുഷ്ഠിച്ചിട്ടുണ്ട്. ഫാ. ടി. ജി. സഖറിയ അസ്സി: വികാരിയായി തുടരുന്നു.

1971 ഡിസംബറിൽ (7 വർഷം താമസിച്ചു) ഇടവകയുടെ ശതാബ്ദി വിപുലമായരീതിയിൽ ആഘോഷിച്ചു. ഇപ്പോഴത്തെ വികാരിയായ പള്ളിയിൽ വെരി. റവ. ജോർജ്ജ് കോറെപ്പിസോക്കപ്പായുടെ നേതൃത്വത്തിൽ 1988–ൽ നാലുലക്ഷം രൂപാ ചെലവാക്കി ഒരു പാരിഷ്ഹാൾ പണി കഴിപ്പിച്ചു.

220 കുടുംബങ്ങളും ഉള്ള ഇടവകയിൽ രണ്ടു സ്ത്രീസമാജങ്ങളും, എട്ടുപ്രാർത്ഥനായോഗങ്ങളും, രണ്ടുസൺഡേസ്കൂളുകളും, ഒരു യുവജനസമാജവും, രണ്ടു ബാലികാബലസമാജങ്ങളും സജീവമായി പ്രവർത്തിക്കുന്നു. റവ. ഫാ. കെ. വി. ജോൺസെമിനാരി വിദ്യാർത്ഥികളായ റവ. ഡി. എം. എസ് സ്കറിയ, ശ്രീ. ജക്കബ് ചെറിയാൻ, പാർലമെൻറ്അംഗം ശ്രീ. തോമസ് കുതിരവട്ടം എന്നിവർ ഈ ഇടവകയിലെ അംഗങ്ങളാണു.

കടമ്പനാടു സെൻറ് തോമസ് കത്തീഡ്രൽ

(കൊല്ലം ഭദ്രാസനം)

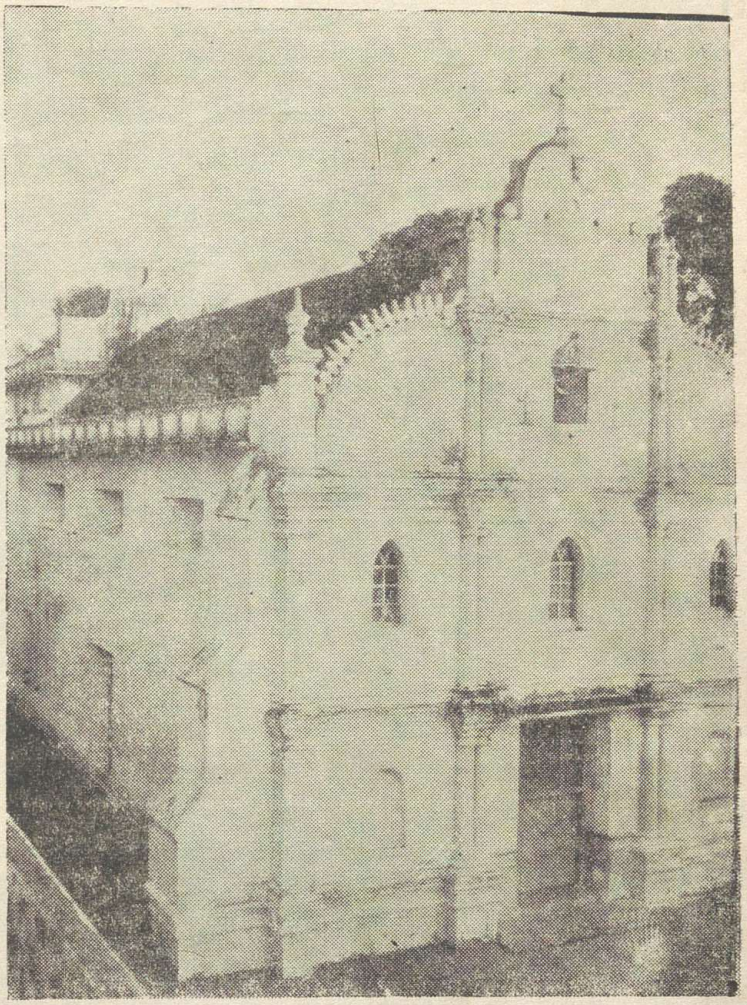

പരിശുദ്ധ മാർത്തോമ്മാ ശ്ലീഹാ സ്ഥാപിച്ച നിലയ്ക്കൽപള്ളി പലകാരണങ്ങൾ കൊണ്ട് നാശാവശിഷ്ടമായപ്പോൾ നിലയ്ക്കൽ ക്രിസ്ത്യാനികൾ A. D 325–ഓടുകൂടി തോമാശ്ലീഹാ സ്ഥാപിച്ച കുരിശുമായി കടമ്പനാട്ട പ്രദേശത്തേയ്ക്കു കുടിയേറി പാർത്തു. അവിടെ ആ കുരിശു സ്ഥാപിച്ച് ആരാധന തുടങ്ങിയത്, പ്രസിദ്ധമായ കടമ്പനാട്ടുപള്ളിയുടെ ചരിത്രത്തിനു ആരംഭം കുറിച്ചു.

മലങ്കരമെത്രാപ്പോലീത്തായായിരുന്ന മത്തോമ്മാ മൂന്നാമൻ 1688 മേടം 9–ാംതീയതി ഇവിടെ കബറടങ്ങി. എല്ലാവർഷവും മേടം 8, 9 തീയതികളിൽ ഈ പിതാവിൻറെ ഓർമ്മ ഇടവകാംഗങ്ങൾ ഭക്തിപുരസ്സരം കൊണ്ടാടുന്നു.

അനേക തവണ പള്ളിയുടെ പുനർനിർമ്മാണ പ്രവർത്തനങ്ങൾ നടന്നിട്ടുണ്ട്. വ്യവഹാരത്തിൽ പൂട്ടിക്കിടന്ന കാലത്തു് സംരക്ഷണയില്ലാതിരുന്ന ദേവാലയ ഭിത്തിയുടെ ഏതാനും ഭാഗം ചോർന്നൊലിച്ച് ഇടിഞ്ഞുവീണപ്പോൾ ഇടവകക്കാർ 1952ൽ പള്ളിയുടെ ജീർണ്ണോദ്ധാരണം നടത്തി, ഇപ്പോൾ കാണുന്ന നിലയിൽ മനോഹരമാക്കി.

ഏഴ സൺഡേസ്ക്കൂൾ യൂണിറ്റുകൾ, യുവജനസമാജം, മർത്തമറിയംസമാജം പതിനാലു യൂണിറ്റുകൾ,തുടങ്ങി എല്ലാ ആത്മീയ പ്രസ്ഥാനങ്ങളും വളരെ സജീവമായി പ്രവർത്തിക്കുന്നു. വിവിധ ഇടവകളിൽ സേവനം അനുഷ്ഠിക്കുന്ന വന്ദ്യവൈദികരായ കുമ്പിൽ അലക്സ്കോർ എപ്പിസ്കോപ്പാ ഫാ. എ. ഡാനിയേൽ, നെടിയകാലായിൽ ഫാ. ടി. ജി. മാത്യു താഴേനിൽ, ഫാ. ഗബ്രിയേൽ കൊച്ചുവീട്ടിൽ പടിഞ്ഞാറേതിൽ, ഫാ. തോമസ് യോഹന്നാൻ ഇലവുകാട്ട്, ഫാ. ഡി. മാത്യു നടിയിലയ്യത്ത്, ഫാ. സി. കെ. ഗീവർഗ്ഗീസ് ചിറക്കോണത്തു്, ഫാ. കെ. ജെ ജോൺ എന്നിവരും, സെമിനാരി വിദ്യാർത്ഥിയായ പുത്തൻവീട്ടിൽ ഫീലിപ്പോസ് ദാനിയേലും ഈ ഇടവകാംഗങ്ങളാണ്.

പ. മൂന്നാം മർത്തോമ്മായുടെ 300–ാം ഓർമ്മപ്പെരുന്നാൾ 1988 ഏപ്രിൽ 21, 22 തീയതികളിൽ ആഘോഷപൂർവം കൊണ്ടാടുകയുണ്ടായി. തദവസരത്തിൽ പ. കാതോലിക്കാബാവാ തിരുമേനി ചിരപുരാതനമായ ഈ ഇടവകയുടെ മഹനീയതയെ മാനിച്ചുകൊണ്ട് ഇതിനെ 'കത്തീഡ്രൽ' ആയിപ്രഖ്യാപിച്ചു.

കൊല്ലവർഷം 780–ാം മാണ്ട് കബറടക്കിയ ഒരു ആചാര്യൻറെ കബറടക്കത്തെ പ്രസ്താവിക്കുന്ന വട്ടെഴുത്തിലുള്ള ഒരു ശിലാ ലിഖിതം പള്ളി ഭിത്തിയിൽ സൂക്ഷിച്ചിട്ടുണ്ട്.

കാനായിക്കോടു് സെൻറ്മേരീസ് പള്ളി

(കൊച്ചി ഭദ്രാസനം)

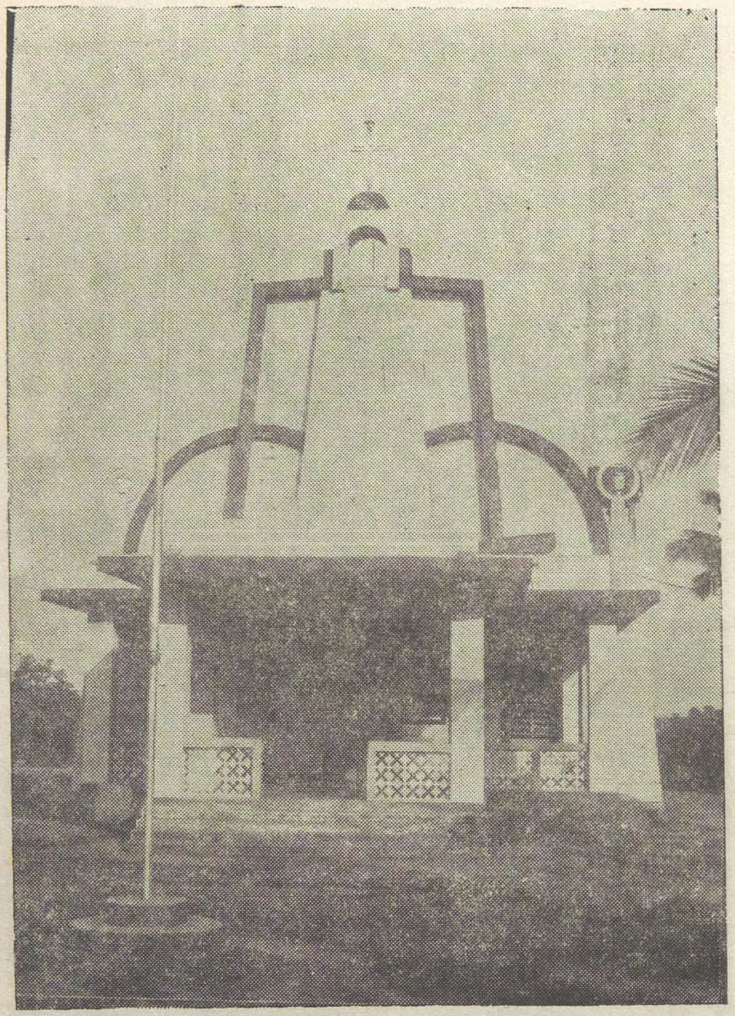

എടയ്ക്കാട്ടുവയൽ, കൈപ്പട്ടൂർ, കുലയറിക്കര–എന്നീ പ്രദേശങ്ങളിൽ താമസിക്കുന്ന വിശ്വാസികളുടെ സൗകര്യാർത്ഥം, പുത്തൻപുരയിൽ അമ്പാട്ടിൽ ശ്രീ. തൊമ്മൻ കുര്യാക്കോസ് കാനായിക്കോട്ടു് ദാനമായി നൽകിയ 96 സെൻറ്സ്ഥലത്തു 1957ൽ ഒരു പള്ളി ആരംഭിച്ചു. 1959 നവ.21നു് അഭി. പൗലോസ് മാർസേവറിയോസ് മെത്രാപ്പോലീത്താ കുദാശ നടത്തി, ആദ്യമായി കുർബാന അർപ്പിച്ചു.

പ്രധാനപെരുന്നാൾ ഏപ്രിൽ 22 ഉം 23 ഉം തീയതികളിലാണു്. 1988ൽ പരുമല തിരുമേനിയുടെ തിരുവസ്ത്രാംശങ്ങളും, പൂർണ്ണകായ ചിത്രവും സ്ഥാപിച്ചതുമുതൽ, തിരുമേനിയുടെഓർമ്മദിനവും പ്രധാന പെരുന്നാളായി കൊണ്ടാടുവാൻ തുടങ്ങി.

ഈ ഇടവകയിൽ 157 കുടുംബങ്ങളാണുള്ളതു്. സൺഡേസ്കൂളും, മർത്തമറിയംസമാജം, യുവജനസമാജം, പ്രാർത്ഥനായോഗം, ബാലികാബാലസമാജം എന്നീ ആത്മീയസംഘടനകളും സജീവമായി പ്രവർത്തിക്കുന്നു. ജീവകാരുണ്യപ്രവർത്തനത്തിനു നേതൃത്വം വഹിക്കുന്നു സിക്കു്, പൂവർ എയിഡു്, മാരിയേജു് എയിഡു് എന്നീ പ്രസ്ഥാനങ്ങളും, കഴിഞ്ഞ മൂന്നു വർഷങ്ങൾകൊണ്ടു്, മുപ്പതിനായിരം രൂപയുടെ സഹായധനം അർഹരായവർക്കു് നൽകുകയുണ്ടായി.

ഇടവകയിലെ ഉദാരമതികളായ പുത്തൻപുരയിൽ ശ്രീ ഉതുപ്പു്പള്ളിസ്സു് മൂന്നര ഏക്കർ റബർതോട്ടവും 47 പറ നെൽപ്പാടവും, ഒരു കുരിശിൻതൊട്ടിക്കുള്ള സ്ഥലവും, മഠത്തിമ്യാലിൽ ഇത്താക്കു് ഉതുപ്പു് 75 സെൻറ് നിലവും ഒരു കുരിശിൻതൊട്ടിക്കുള്ള സ്ഥലവും, ഒരു പീടികയും ചില പള്ളിഉപകരണങ്ങളും, മങ്ങാട്ടമഠത്തിൽമ്യാലിൽ ഉതുപ്പുഐസക്കു് ഒരു കുരിശിൻതൊട്ടിയുടെ സ്ഥലവും കുളങ്ങരയിൽ പുംവത്തുപത്രോസ് ഒരു കുരിശിൻതൊട്ടിക്കുള്ള സ്ഥലവും സംഭാവനയായി നൽകി. പള്ളിക്കു് ആകെ നാലു കുരിശിൻതൊട്ടികളാണുള്ളതു്.

ഇടവകയുടെ ആരംഭംമുതൽ 1987വരെ തോപ്പിൽ ലൂക്കോസ് കോറെപ്പിസ്കോപ്പാ വികാരിയായിരുന്നു. അതിനു ശേഷം കുഴിയേലിൽ കെ. റവ. ഏലിയാസ് കത്തനാർ വികാരിയായി തുടർന്നു വരുന്നു. ആരംഭകാലംമുതൽ അമ്പാട്ടിൽ ശ്രീ. എ. കെ. ജോസ്. ട്രസ്റ്റിയായും, 1960മുതൽ വേഴത്തുമൂഴിയിൽ ചെറിയ ജോർജ്ജ് സെക്രട്ടറിയായും സേവനം അനുഷ്ഠിച്ചുവരുന്നു. 1985വരെ നാന്നിക്കുഴിയിൽ ശ്രീ.വർക്കിയായിരുന്ന പ്രധാന ശുശ്രൂഷകൻ.

കായംകുളം കാദീശാപള്ളി

(കൊല്ലം ഭദ്രാസനം)

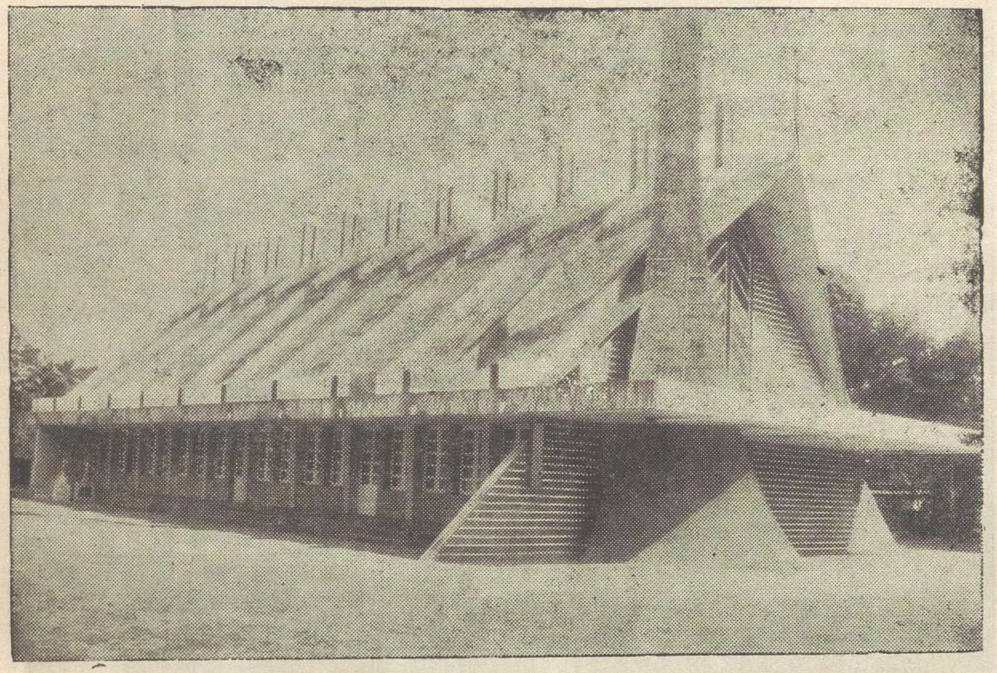

കായംകുളം രാജാവു് ദാനം ചെയ്ത സ്ഥലത്തു് A.D.825–ൽ മാർ സാബോർ, മാർ ആഫ്രാത്തു് എന്നീ വിശുദ്ധന്മാർ സ്ഥാപിച്ചതാണു് ഈ പള്ളി എന്നാണു് പാരമ്പര്യം. പള്ളിയേക്കാൾ പഴക്കമുള്ള മാർ കൗമാ സഹദായുടെ നാമത്തിൽ സ്ഥാപിച്ചിട്ടുള്ള കുരിശുകൽ നാനാജാതിമതസ്ഥർ നേർച്ചകാഴ്ചകൾ അർപ്പിച്ചുപോരുന്നു.

കണ്ടനാട്ടുപള്ളിയിൽ കബറടങ്ങിയിരിക്കുന്ന പ. മാർ ബസേലിയോസു് കാതോലിക്കാബാവാ ദീർഘകാലം ഇവിടെ താമസിച്ചു് ഈ പള്ളിയ്ക്കുവേണ്ടി വസ്തുവകകൾ സമ്പാദിച്ചിട്ടുണ്ടു്. പള്ളി പുരയിടത്തോടു ചേർന്നുള്ള തെക്കേപുരയിടത്തിനു് ''ബസേലിയോസു് തോപ്പു്'' എന്നു് പറയപ്പെടുന്നു. അദ്ദേഹത്തിന്റെ ഓർമ്മ ഇവിടെ തുലാം 6, 7തീയതികളിൽ കൊണ്ടാടുന്നു. ഈ ഇടവകയിലെ മണക്കുനഴികത്തു വീട്ടിൽ പ്രസിദ്ധനായിരുന്ന ഫിലിപ്പോസു് റമ്പാൻ കണ്ണങ്കോട്ടു പള്ളിയിൽ ശുശ്രൂഷാവിശ്രമം കൊള്ളുന്നു.

പുതിയകാവു് സെ. മേരീസു്, കറുകാനം സെ.സ്റ്റീഫൻസു്, കൊറുമ്പള്ളിമാർ ഏലിയാ, തെക്കേമങ്കുഴി സെ. ജോർജ്ജു്, കട്ടച്ചിറ സെ.മേരീസു്, പത്തിയൂർ സെ. ജോർജ്ജു്, കൊയ്പള്ളികാരഴ്മ സെ. മേരീസു് എന്നീ പള്ളികളുടെ മാതൃ ഇടവകയാണു് ഈ ദേവാലയം.

പ. ബസേലിയോസു് ഗീവറുഗീസു് ദ്വിതീയൻ കാതോലിക്കാബാവായുടെ പേരിൽ വാങ്ങിച്ച കിഴക്കേപുരയിടത്തിൽ വി. ഗീവറുഗീസു്സഹദായുടെ നാമത്തിലും, പുതുപ്പള്ളിഭാഗത്തു് വി. ദൈവമാതാവിന്റെ നാമത്തിലും ചാപ്പലുകൾ സ്ഥാപിച്ചിട്ടുണ്ടു്. ഇടവകയുടെ വിവിധ ഭാഗങ്ങളിലായി 7 കുരിശുംതൊട്ടികളുണ്ടു്.

മെത്രാസന മെത്രാപ്പോലീത്താ അഭിവന്ദ്യ മാത്യൂസു്മാർ ക്ലീമിസോസു് തിരുമേനിയുടെ ഭരണത്തിൻ കീഴിൽ പൊതുയോഗം നടത്തി തെരഞ്ഞെടുക്കപ്പെട്ട ഒരു ഭരണസമിതി പള്ളിഭരണം നടത്തുന്നു. പള്ളിയ്ക്കുവേണ്ടി ആധുനീകരീതിയിലുള്ള ഒരു ഓഡിറ്റോറിയം പണിതു വരുന്നു.

പുരാതനമായ ഈ പള്ളി പൊളിച്ചു് ആധുനികരീതിയിൽ പുതുക്കിപ്പണതു് 1975 ഫെബ്രുവരി 2–ാം തീയതി കൂദാശ ചെയ്തു. തുടർന്നു് എല്ലാവർഷവും അന്നേദിവസം പെരുന്നാളും ആഘോഷിച്ചുവരുന്നു. വികാരിയായി ഇപ്പോൾ ഫാ. ജോൺപണിക്കർ സേവന മനുഷ്ഠിക്കുന്നു.

കുണ്ടറ സെ. തോമസ്സ് (വലിയ)പള്ളി

(തിരുവനന്തപുരം ഭദ്രാസനം)



A. D. 9–ാം ശതകത്തിൽ മാർസാഫോർ, മാർഅപ്രോത്തു് എന്നീ മേൽപട്ടക്കാരുടെ നേതൃത്വത്തിൽ കുറെ ക്രിസ്ത്യാനികൾ പേർഷ്യയിൽ നിന്നും വന്നു് കൊല്ലത്തും പരിസര പ്രദേശങ്ങളിലും നടത്തിയ സുവിശേഷ പ്രചരണത്തിന്റെ ഫലമായി ക്രിസ്ത്യാനികളായി തീർന്നവർക്കുവേണ്ടി, A. D. 825–ൽ ഈ ദേവാലയം സ്ഥാപിച്ച എന്നാണു് പാരമ്പര്യം. മാവേലിക്കര, കുടശ്ശനാടു്, തിരുവാങ്കോടു്, നല്ലില, വെളിനല്ലൂർ, ആദിച്ചനല്ലൂർ, കടമ്പനാടു് എന്നിവിടങ്ങളിൽ നിന്നും ക്രിസ്ത്യാനികൾ ഇവിടെ വന്നു് താമസിക്കുകയും ഈ പഴയപള്ളി എല്ലാവരുടെയും ആരാധനാകേന്ദ്രമാവുകയും ചെയ്തു.

1678–ൽ അന്ത്രയോസു് ബാവാ (വല്യപ്പൂപ്പൻ) ഈ പള്ളിയിൽ വരികയും, കല്പടവച്ചു് ഒരു കുംഭമാസം 19–നു് ദിവംഗതനാവുകയും, അവിടെ അടക്കുകയും ചെയ്തു. അദ്ദേഹത്തിന്റെ ഓർമ്മ കുംഭം 19–നു് ആഘോഷിച്ചുവരുന്നു. കുണ്ടറയുടെ പരിസരപ്രദേശങ്ങളിലായി ഏകദേശം 25 കിലോ മീറ്റർ ചുറ്റളവിനുള്ളിൽ കാണുന്ന പള്ളികളെല്ലാം തന്നെ കാലാകാലങ്ങളിൽ ഈ ദേവാലയത്തിൽ നിന്നും മാറി സ്ഥാപിച്ചിട്ടുള്ളവയാണു്.

കൊല്ലം ഭദ്രാസനത്തിന്റെ പ്രഥമ മെത്രാപ്പോലീത്തായായിരുന്ന പ. പരുമലതിരുമേനി, പ. ബസേലിയോസ്സു് ഗീവറുഗീസ്സു് ദ്വിതിയൻ ബാവാ, തോമാ മാർ ദിവന്നാസ്യോസ്സു്, അലക്സിയോസ്സു് മാർ തേവോദോസ്യോസ്സു് എന്നീ പ. പിതാക്കന്മാർ ഈ ഇടവകയ്ക്കു് വേണ്ട നേതൃത്വം കൊടുത്തിട്ടുണ്ടു്.

600–ൽപരം കുടുംബങ്ങളിൽനിന്നായി 5000–ത്തോളം അംഗങ്ങളുള്ള ഈ ഇടവകപള്ളി, മൂന്നാം തവണ പുതുക്കിപ്പണിതതു് കൂദാശ നടത്തിയതു് 1970–ഡിസംബർ 20–നു് ആയിരുന്നു.

അഭിവന്ദ്യസഖറിയാസ്സു് മാർ ദീവന്നാസ്യോസ്സു് മെത്രാപ്പോലീത്താ ഈ ഇടവകാംഗമാണു്. ഇപ്പോഴത്തെ വികാരിയായ വല്ലിക്കുന്നത്തു് റവ. എം. മാത്യൂസ്സു് അച്ചന്റെ നേതൃത്വത്തിൽ 19 അംഗങ്ങളുള്ള ഇടവക മാനേജിംഗ് കമ്മറ്റി പ്രവർത്തിച്ചുവരുന്നു.

കുരമ്പാല സെൻറ് തോമസ് പള്ളി

(ചെങ്ങന്നൂർ ഭദ്രാസനം)

പന്തളം ജംഗ്ഷനിൽ നിന്നു ഒരു കിലോമീറ്റർ തെക്കു മാറി, പന്തളം നൂറനാട്ടു റോഡരുകിൽ, എൻ. എസ്. എസ്. മെഡിക്കൽ മിഷൻ ആശുപത്രിക്കു കിഴക്കായി സ്ഥിതി ചെയ്യുന്ന ഈ ദേവാലയം നി. വ. ദി. ശ്രീ. ജോസഫ് മാർ ദിവന്നാസിയോസ് മെത്രാപ്പോലീത്തായുടെ കല്പനപ്രകാരം 1906–ൽ (1081 ധനു 21) മാർ തോമ്മാ ശ്ലീഹായുടെ നാമത്തിൽ സ്ഥാപിതമായി.

തുമ്പമൺ വലിയപള്ളിയിൽ കൂടി നടന്നിരുന്ന കടയ്ക്കാട്, തോന്നല്ലൂർ, കുരമ്പാല എന്നീ കരകളിലെ 105 വീട്ടുകാരാണ് ഇതു സ്ഥാപിക്കുന്നതിനു നേതൃത്വം നൽകിയതു്. വട്ടശ്ശേരിൽ ഗീവറുഗീസ് മാർ ദിവന്നാസിയോസ് മെത്രാപ്പോലീത്താ ദേവാലത്തിനു ശിലാസ്ഥാപന കർമ്മം നിർവഹിച്ചു.

പന്തളം ടൗണിൽ എൻ. എസ്. എസ്. കോളേജ് ഗേറ്റിനു എതിർവശത്ത് 5 നിലയിലുള്ള മനോഹരമായ കുരിശിൻതൊട്ടി പണികഴിപ്പിച്ചിട്ടുണ്ട്. 1978 മുതൽ 82 വരെ സെൻറ് തോമസ് ആർട്ടസ് കോളേജ് എന്ന സ്ഥാപനം നടത്തി. 1982–ൽ ആരംഭിച്ച ഇംഗ്ലീഷ് മീഡിയം നഴ്സറി പ്രൈമറി സ്കൂൾ 1985–ൽ ഗവൺമെൻറ് അംഗീകൃതമായ യു. പി. സ്കൂളായിഉയർന്നു. രണ്ടു നിലയിലുള്ള പ്രത്യേക സ്കൂൾ കെട്ടിടത്തിൻെറ പണി പൂർത്തിയായി.

എല്ലാ ആദ്ധ്യാത്മിക പ്രസ്ഥാനങ്ങളും വളരെ ഭംഗിയായി നടക്കുന്ന ഈ ഇടവകയിൽ ഇപ്പോഴും 300 ഓളം അംഗങ്ങളും ഉണ്ട്. തെങ്ങുംതറയിൽ ഫാ. റവ. ജി. ജോൺ വികാരിയായി സേവനം അനുഷ്ഠിക്കുന്നു.

ഭരണസമിതി:

1. ഫാ. റവ. ജി. ജോൺ (വികാരി) 2. സി. കെ. വർഗ്ഗീസ് മുളമൂട്ടിൽ ഭവൻ (ട്രസ്റ്റി) 3. കെ. വി. ജോൺ പുത്തൻ ബംഗ്ലാവ് (സെക്രട്ടറി) കമ്മറ്റി അംഗങ്ങളും: 4. തോമസ് ജോർജ് തെക്കേട്ടുകിഴക്കേതിൽ 5. എം. സാമുവേൽ കാവനാൽ 6. എം. സി. ജോർജ് മേരിവില്ല 7. എം. സാമുവേൽ മണ്ണിൽ റോയിവില്ല 8. പി. ജെ. ജോർജ് പ്ലാംറോസ് 9. യോഹന്നാൻ ജോൺ കാട്ടർ പുത്തൻവിളയിൽ 10. തോമസ് പാപ്പി തറയിൽ 11. പി. ഐ. ജോർജ് പുലിത്തിട്ടകോട്ടേജ് 12. കെ. എം. കുഞ്ഞുമോൻ സജിഭവനം 13. കെ. ജോയി സിജുഭവൻ 14. എ. ദാനിയേൽപറക്കുന്നിൽ 15. കെ. എൻ. സാമുവേൽ ബ്ലസ്സിവില്ല.

കൈപ്പട്ടൂർ സെൻറ് ഇഗ്നേഷ്യസ് പള്ളി

(തുമ്പമൺ ഭദ്രാസനം)



ഓമല്ലൂർ, തുമ്പമൺ തുടങ്ങിയ ഇടവകകളിൽ പോയി ആരാധന നടത്തിയിരുന്ന കൈപ്പട്ടൂർ നിവാസികൾ 1849-ൽ സൗകര്യാർത്ഥം കൈപ്പട്ടൂർ പാറക്കടവിനു സമീപം ചായം പുരയിടം എന്ന വസ്തു വാങ്ങി പള്ളി സ്ഥാപിച്ചു. 1034 മേടമാസം 27-ാം തീയതി മാരാമൺ മാത്യൂസ് മാർ അത്താനാസ്യോസ് മെത്രാപ്പോലീത്താ കൂദാശചെയ്തു. ഈപള്ളി ഒരിടവകയായിത്തീർന്നിട്ട് ഇപ്പോൾ 130 വർഷം തികയുന്നു. 1875-ൽ ഗവൺമെൻറിൽ നിന്നും അംഗീകരിച്ചുകിട്ടിയ സ്ഥലത്തു് ഈപള്ളി വിപുലീകരിച്ചു പണിതു. ഇതിൻെറ കൂദാശാകർമ്മം 1890-ൽ പുലിക്കോട്ട് മാർ ദിവന്നാസ്യോസ് മെത്രാപ്പോലീത്താ നിർവഹിച്ചു. 1972-ൽ ആരംഭിച്ച പുനർനിർമ്മാണ പ്രവർത്തനം 1988-ൽ പൂർത്തിയായി. പ. കാതോലിക്കാ ബാവാ തിരുമേനി കൂദാശ നിർവഹിച്ചു. പള്ളി പണികഴിക്കായി 20 ലക്ഷം രൂപയോളം ചെലവായി.

585 കുടുംബങ്ങളിലായി 4015 അംഗങ്ങളുണ്ട്. ഒരു ഓഡിറേറാറിയവും ഒരു ആശുപത്രിയും ആറു കുരിശുംതൊട്ടികളും ഉണ്ട്. വൃശ്ചികം 23, 24 തീയതികളിലാണ് പ്രധാനപെരുനാൾ.

ഫാ. ദാനിയേൽ എൻ. വറുഗീസ്, ഫാ. പി. സി. ചെറിയാൻ, ഫാ. കെ. എസ്. കോശി, ഫാ. ഏലിയാസ് കോശി, ഫാ. സി. ജി. മാത്യു, സിസ്റ്റർ മാർഗരറാ എന്നിവർ ഈ ഇടവകാംഗങ്ങളാണ്.

ഫാ. തോമസ് ജോൺസൺ ആണ് ഇപ്പോഴത്തെ വികാരി. ഭരണസമിതി അംഗങ്ങൾ: സി. റവി. കോശി (ട്രസ്റ്റി), എം. ജി. ബേബി (സെക്രട്ടറി), ജോർജ്ജ് സി. ജേക്കബ്, പി. സി. ചാക്കോ, ജി. സ്കറിയ, കെ. ജി. ജോർജ്ജ്, സി. ജി. കോശി, കെ. സി. ജോഷ്വാ, ജോർജ്ജ് വറുഗീസ്, റവി. ജി. ജോൺ, ഡി. ജോർജ്ജുകുട്ടി, ജി. ജോൺ, കോശിക്കുഞ്ഞ്, സി. റവി. കുഞ്ഞുകുഞ്ഞ്.

ചുങ്കത്തറ സെൻറ്ജോർജ്പള്ളി

(മലബാർ ഭദ്രാസനം)

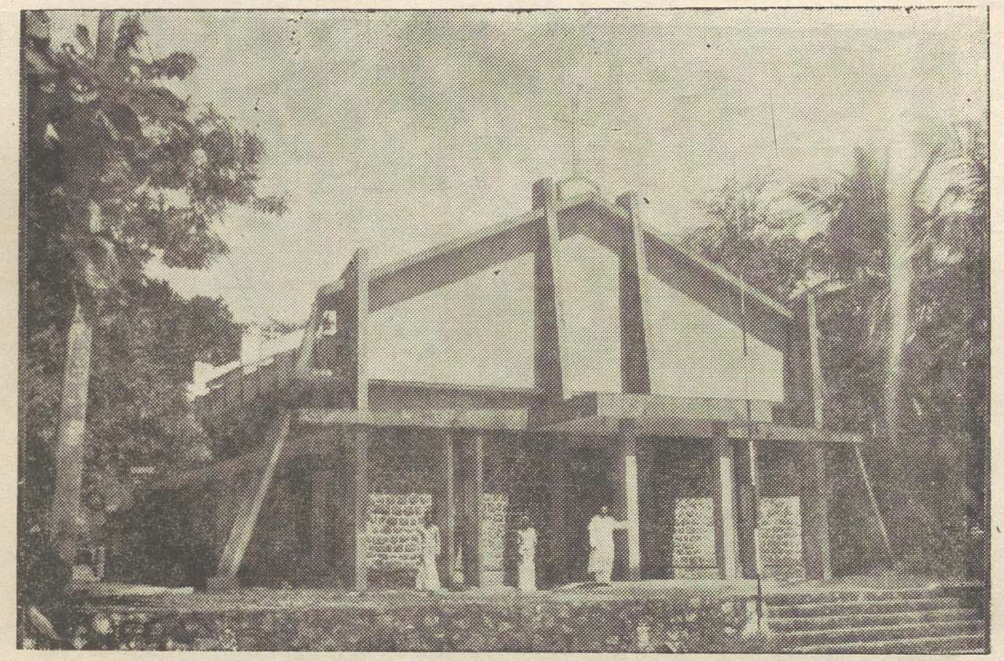

1950മുതൽ നിലമ്പൂരിലും സമീപപ്രദേശങ്ങളായ ചുങ്കത്തറ, ഇടക്കര, മുതുകുളം, ഇരട്ടയാൻകുളം, പനമണ്ണ്, കരുതായി മുതലായ സ്ഥലങ്ങളിലും കുടിയേറിപാർത്തവരിൽ കുണ്ടറയിൽ ശ്രീ. തര്യൻ വറുഗീസ്, ശ്രീ. തര്യൻവക്കീ, പുലിപ്രയിൽ പി. കെ. മാത്യു, വയലിൽ പടിറ്റത്തിൽ ശ്രീ. പി. സി. മത്തായി എന്നിവർ ചേർന്നു വാങ്ങിയ സ്ഥലത്തു ബഹു ജി. ജി. കുര്യക്കോസ് കത്തനാരുടെനേതൃത്വത്തിൽ 1952 ഫെബ്രുവരി 13നു ഈപള്ളി സ്ഥാപിതമായി. കണ്ടനാട് ഭദ്രാസനാധിപൻ ഔഗേൻ മാർ തീമോത്തിയോസ് മെത്രാപ്പോലീത്താ പ്രസ്തുത ചാപ്പലിൽ ആദിമായി വിശുദ്ധ കുർബാന അർപ്പിച്ചു. പ്രാരംഭകോലാഹലട്ടങ്ങളിൽ ഇടവകയുടെ പ്രവർത്തനങ്ങൾക്കു നേതൃത്വം നല്കിയിരുന്നതു അഭി. തോമസ് മാർതീമോത്തിയോസ് തിരുമേനിയും ബഹു എം എം. തോമസച്ചനുമായിരുന്നു.

ഇന്നുകാണുന്ന ദേവാലയത്തിനു 1970—ൽ അഭി. തോമസു മാർ തീമോത്തിയോസു തിരുമേനി ശിലാസ്ഥാപനം നടത്തി. പ്രതികൂലസാഹചര്യങ്ങളെ അതിജീവിച്ചുകൊണ്ടു ഫാ.വി. ഐ. മാത്യുസ്, ഫാ. ജോർജ് മോഡിയിൽ, ഫാ. ആൻഡ്രുസ് അബ്രഹാം എന്നിവരുടെ അശ്രാന്തപരിശ്രമം കൊണ്ടു 1983 ജനുവരി 28, 29 തീയതികളിൽ അഭി. തോമസ്സു മാർ തീമോത്തിയോസു മെത്രാപ്പോലീത്താ പുതിയ ദേവാലയം കൂദാശ ചെയ്തു. പിന്നീടു ഫാ. സി. ജെ. ജോർജ് വികാരിയായി സേവനം അനുഷ്ഠിച്ചു. 1986 ജൂലൈ ഒന്നുമുതൽ വികാരിയായി ഫാ. ഗീവറുഗീസ് പൊന്നോലയും കൈക്കാരനായി കുന്നയിൽ കെ. വി. ജേക്കബും സെക്രട്ടറിയായി പള്ളാത്തോട്ടത്തിൽ മാത്തുലാവും സേവനം അനുഷ്ഠിക്കുന്നു.

ഇരുപത്തഞ്ചു പള്ളികളുടെ ആഭിമുഖ്യത്തിൽ നടത്തിവരുന്ന നിലമ്പൂർ സെൻറർ ഓർത്തഡോക്സു കൺവെൻഷൻ വർഷംതോറും ഈ ദേവാലയത്തിൽവെച്ചു നടത്തുന്നു. 134 ഇടവകാംഗങ്ങളുള്ള പ്രസ്തുത ദേവാലയത്തിൽ നിന്നു രണ്ടു വിദ്യാർത്ഥികൾ വൈദീക സെമിനാരിയിൽ പഠിച്ചുകൊണ്ടിരിക്കുന്നു. പ്രധാന പെരുന്നാൾ മെയ് 5, 6 തീയതികളിലും, പരിശുദ്ധ പരുമലത്തിരുമേനിയുടെ ഓർമ്മപ്പെരുന്നാൾ പള്ളിവക പൂക്കോട്ട് മണ്ണുകുരിശുങ്കലും ആഘോഷിക്കുന്നു. നിലമ്പൂരിൻറെ അദ്ധ്യാത്മീക ശ്രോതസ്സായി നിലകൊള്ളുന്ന പരിശുദ്ധ ദേവാലയത്തിൽ എല്ലാ ആദ്ധ്യാത്മിക സംഘടനകളും ഭംഗിയായി നടന്നുവരുന്നു.

തേവലക്കര മർത്തമറിയം പള്ളി

(കൊല്ലം ഭദ്രാസനം)



എ. ഡി. നാലാം നൂറ്റാണ്ടിൽ കൊല്ലത്തുനിന്നു തേവലക്കരയിൽ കുടിയേറിപ്പാർത്ത തരകൻ വീട്ടുകാർ സ്ഥാപിച്ചതാണു ഈ പള്ളി. ഇടവകാംഗങ്ങൾ പിൽക്കാലത്തുണ്ടായ പോർട്ടുഗീസുകാരുടെ സമ്മർദ്ദങ്ങൾക്കും പ്രലോഭനങ്ങൾക്കും വിധേയരാകാതെ അടിയുറച്ചുനിലകൊണ്ടു. എങ്കിലും പാലിയത്തു മരിയാരുടെ ആക്രമത്തിൽ ദേവാലയം നശിപ്പിക്കപ്പെടുകയും അനേകർ പീഡിപ്പിക്കപ്പെടുകയും ചെയ്തു. അധികം താമസം കൂടാതെ ശേഷിച്ച ക്രിസ്ത്യാനികളും മുസ്ലീംസഹോദരങ്ങളും കൂടി പള്ളി പുതുക്കിപണിതു. അനേകവർഷക്കാലം തെക്കേടത്തു കുടുംബത്തിൽപ്പെട്ട വൈദീകരായിരുന്നു ഇടവക ഭരിച്ചിരുന്നത്. അവരിൽ അവസാനത്തെ പട്ടക്കാരനായിരുന്ന ഒറവുക്കര ഇസഹാക്കു അലക്സന്ത്രയോസ്കത്തനാർ നവീകരണ പക്ഷത്തു ചേർന്നതിനാൽ അദ്ദേഹത്തിന്റെ കാലശേഷം പള്ളി പൂർണ്ണമായും ഓർത്തഡോക്സ് ട്രസ്റ്റിനായിത്തീർന്നു.

ഇപ്പോഴും കാണുന്ന പള്ളി നാലാമതു പുതുക്കിപ്പണിതു 1971–ൽ കൂദാശ ചെയ്തതാണ്. ഈ ഇടവകയിൽ 307 കുടുംബങ്ങളുണ്ട്. വന്ദ്യവൈദികരായ എം. അലക്സാണ്ടർവൈദ്യൻ കെ.എൽ. മാത്യുവൈദ്യൻ, പി. കെ മത്തായിവൈദ്യൻ, പി. ജി. വർഗ്ഗീസു തരകൻ, എം. മാത്യുവൈദ്യൻ എന്നിവർ ഈ ഇടവകാംഗങ്ങളാണ്. ദിവംഗതനായ കോളശ്ശേരിൽ റവ. ഡീ. ടി. കെ. തോമസ് വൈദ്യനും ഈ ഇടവകാംഗമായിരുന്നു.

എ. ഡി. 905–ൽ തിഗ്രിസിലെ കാതോലിക്കാസിംഹാസനത്തിൽ നിന്നും മലങ്കരയിൽ എത്തിയ മാർ ആബോ എന്ന മേല്പട്ടക്കാരന്റെ കബറിടം ഈ ദേവാലയത്തിലാണ്. രണ്ടു സൺഡേസ്കൂളുകളും, രണ്ടു മർത്തമറിയംസമാജങ്ങളും, ബാലികാസമാജം, ബാലസമാജം സുവിശേഷസംഘം, യുവജനപ്രസ്ഥാനം എന്നിവ സജീവമായി പ്രവർത്തിക്കുന്ന മാതൃകായോഗ്യമായ ഒരു ഇടവകയാണിതു.

ഇപ്പോൾ റവ. ഫാ. കെ. എം. കോശിവൈദ്യൻ വികാരിയായും, റവ. ഫാ. തമ്പാൻവർഗീസ് സഹ വികാരിയായും, കെ. മാത്യുവൈദ്യൻ ട്രസ്റ്റിയായും, കെ. തോമസ് വൈദ്യൻ സെക്രട്ടറിയായും സേവനം അനുഷ്ഠിക്കുന്നു. കൂടാതെ പതിമൂന്നു മാനേജിംഗ് കമ്മറ്റിയംഗങ്ങളുമുണ്ട്.

തൃശൂർ സെൻറ് ഇഗ്നേഷ്യസ് പള്ളി

(കൊച്ചി ഭദ്രാസനം)



1085 തുലാം 1നു് പട്ടശ്ശേരിൽ തിരുമേനിയുടെ സഹകരണത്തിൽ അബ്ദുള്ള പാത്രിയർക്കീസ് ശിലാസ്ഥാപനം നടത്തി. 1086 മിഥുനം 4നു് ആദ്യകുർബാന. 1986ൽ പുനർനിർമ്മാണം. 25-5-1986ൽ അഭി. യൂഹാനോൻമാർ സേവേറിയോസ് മെത്രാപ്പോലീത്താ കൂദാശ നടത്തി. ഈ പള്ളിയ്ക്കു് രണ്ടു ചാപ്പലുകളുണ്ടു്.

സെൻറ് തോമസ് ചാപ്പൽ

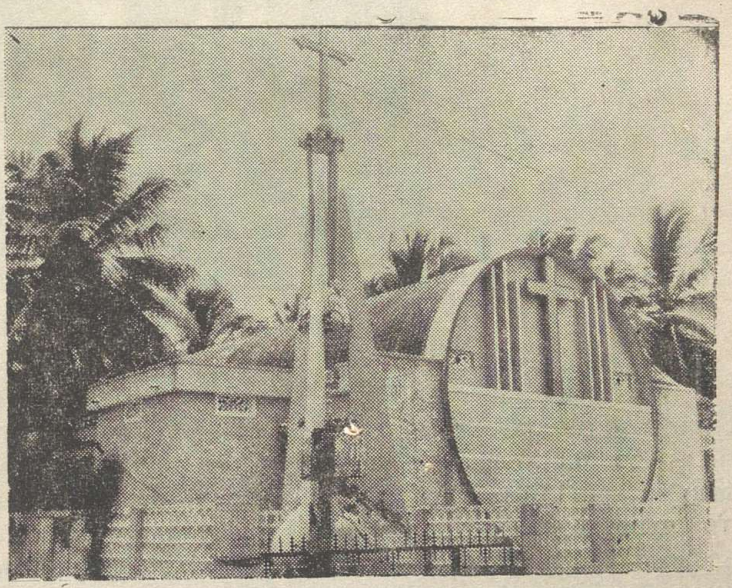

6-3-1954 പത്രോസ് മാർ ഒസ്താത്തിയോസ് മെത്രാപ്പോലീത്താ തറക്കല്ലിട്ടു. 6-3-1955-ൽ ആദ്യകുർബാന അർപ്പിച്ചു.

നെഹറു നഗർ ചാപ്പൽ

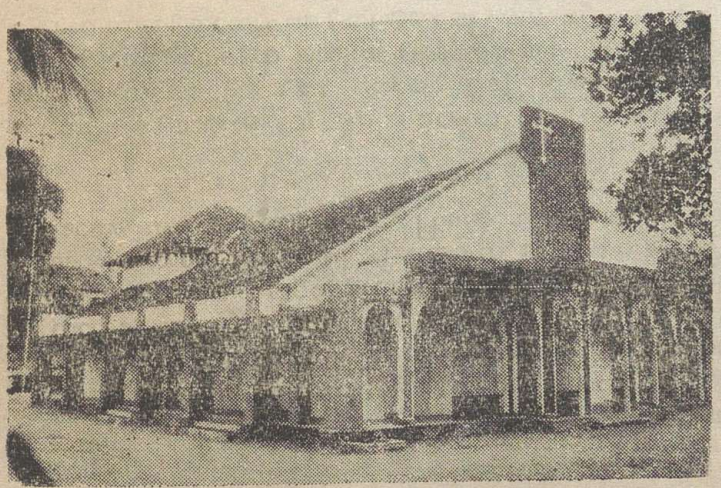

7-11-1976ൽ അഭി. യൂഹാനോൻമാർ സേവേറിയോസ് മെത്രാപ്പോലീത്താ കല്ലിടുകയും 11-9-1977ൽ മെത്രാപ്പോലീത്താ കൂദാശ നിർവഹിക്കുകയും ചെയ്തു.

നല്ലില ബഥേൽ സെന്റ് ജോർജ് പള്ളി

(തിരുവനന്തപുരം ഭദ്രാസനം)

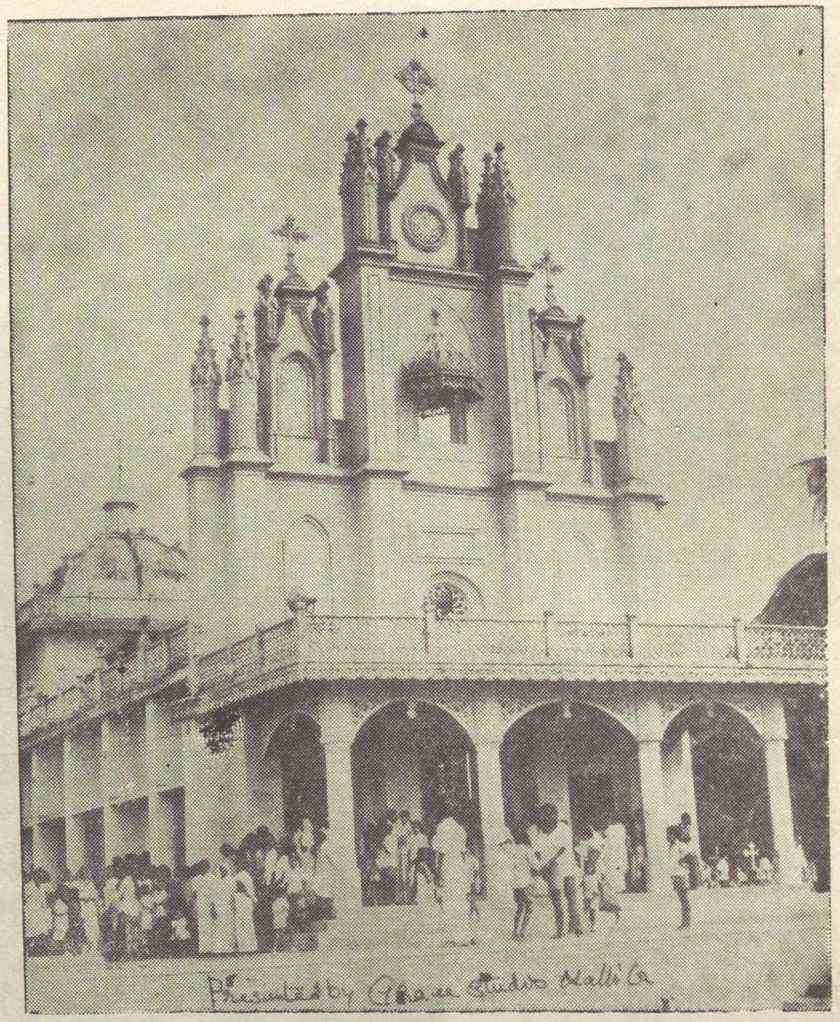

പ്രഥമ പള്ളിയുടെ പണി 1915 ഒക്ടോബർ മാസത്തിൽ തുടങ്ങി. 1916 ജനുവരി മാസത്തിൽ പരി ശുദ്ധ ബസേലിയസ് ഗീവറുഗീസ് ദ്വിതീയൻ കാതോലിക്കാ ബാവാ കൂദാശ നടത്തി. 1971–ൽ ബഹുമാന പ്പെട്ട ഫാ. പി. എം. ജോർജച്ചന്റെ നേതൃത്വത്തിൽ പള്ളിയുടെപുതുക്കിപണി ആരംഭിക്കുകയും 1987 സെപ്തം ബറിൽ അഭിവന്ദ്യ മാത്യൂസ് മാർ കൂറിലോസ് തിരുമേനി താത്കാലിക കൂദാശ നടത്തുകയും ചെയ്തു. തുട ന്ന് ഈദേവാലയത്തിന്റെ പണി എല്ലാം പൂർത്തിയാക്കിക്കൊണ്ട് 1985 ജനുവരി 9, 10, തീയതികളിൽ പ. ബസേലിയോസ് മാർത്തോമാ മാത്യൂസ് പ്രഥമൻ തിരുമേനിയുടെ പ്രധാന കാർമ്മീകത്വത്തിൽ പള്ളി യുടെ പൂർണ്ണ കൂദാശാകർമ്മം നടത്തി.

പള്ളിയുടെ ആരംഭകാലത്തു കുണ്ടറ കിഴക്കേവിള ബഹുമാനപ്പെട്ട മത്തായി അച്ചനായിരുന്ന വികാ രി. ഇപ്പോഴും പെരുമ്പുഴ മേലെ വിളയിൽ ഫാദർ. എം. എസ്. തോമസ്സുകുട്ടി ഇടവക വികാരിയായി സേ വനം അനുഷ്ഠിക്കുന്നു. ശ്രീ സി. യോഹന്നാൻ പ്ലാവിളകിഴക്കതു ട്രസ്റ്റിയായും, ശ്രീ. ജി. ജോൺ നടുവി ലപുത്തൻവീടു സെക്രട്ടറിയായും സേവനം അനുഷ്ഠിക്കുന്നു. ശ്രീ. ലൂക്കോസ് നല്ലില്ല ആത്മീയ പ്രസ്ഥാ നങ്ങൾക്കു നേതൃത്വംനൽകിവരുന്നു.

എല്ലാ ആത്മീയ പ്രസ്ഥാനങ്ങളും ഭംഗിയായി നടന്നുവരുന്നു. ഇപ്പോഴും മാസത്തിൽ രണ്ടു ഞായറാ ഴ്ച ആരാധന നടത്തുന്നു. പള്ളിയ്ക്കു ആറു കുരിശടികളും ഒരു പാഴ്സണേജും ഉണ്ട്. സൺഡേ സ്കൂളി ന്റെ ആഭിമുഖ്യത്തിൽ ലൈബ്രറിയും ഭംഗിയായി പ്രവർത്തിച്ചുവരുന്നു. എല്ലാവർഷവും മെയ് രണ്ടു മുതൽ അഞ്ചുവരെ കൺവൻഷനും പെരുനാളും നടത്തുന്നു. കൂടാതെ 1979 മുതൽ എല്ലാ വർഷവും വലിയ നോമ്പ്, 15 നോമ്പ്, 25 നോമ്പ് എന്നീ കാലങ്ങളിൽ സന്ധ്യാനമസ്കാരവും ധ്യാനപ്രസംഗങ്ങളും നടത്തിവരു ന്നു. തിരുവനന്തപുരം ഭദ്രാസനത്തിൽ ആദ്ധ്യാത്മിക നഭോമണ്ഡലത്തിൽ ധ്രുവനക്ഷത്രമായി ശോഭി ക്കുന്ന ഇടവകയ്ക്കു 1987–ൽ മാതൃകാ ഇടവകയ്ക്കുള്ള ഷീൽഡും ലഭിച്ചിട്ടുണ്ട്.

നല്ലില വലിയ പള്ളി

(തിരുവനന്തപുരം ഭദ്രാസനം)

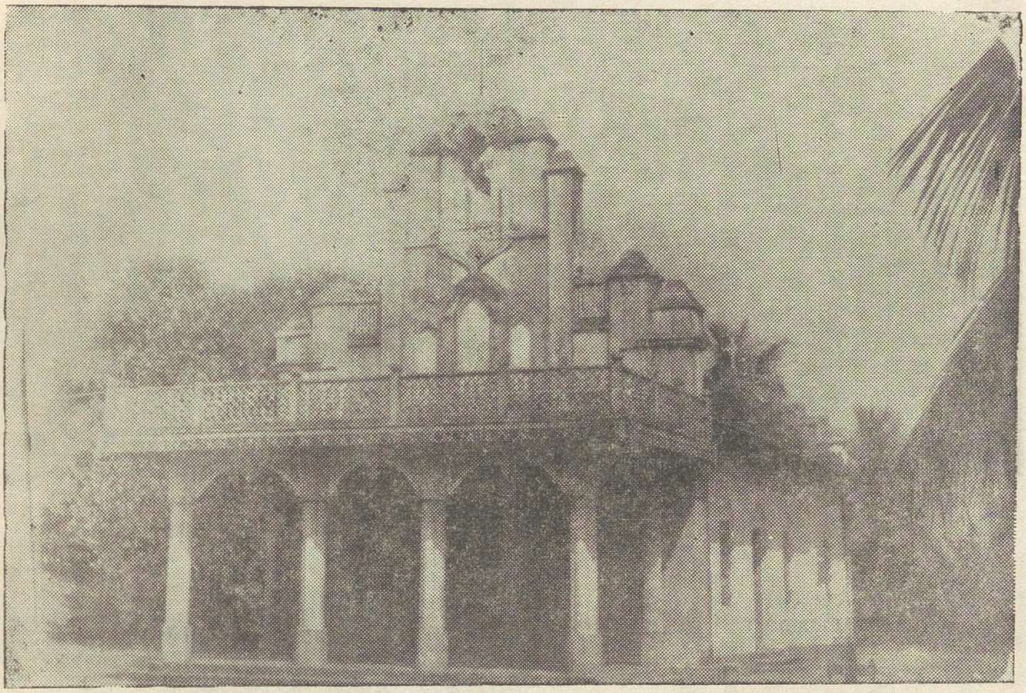

ക്രിസ്തു വർഷം 1052–ാംമാണ്ടു് കൊല്ലത്തു് കൃസ്ത്യാനികളും മുഹമ്മദീയരും തമ്മിൽ ഉണ്ടായ ലഹളയെ തുടർന്നു് അവിടെ നിന്നു് രണ്ടു ക്രിസ്ത്യാനികൾ നല്ലില പടിഞ്ഞാറേൽ കരകോയിക്കൽ മഠത്തിൽ എത്തുകയും ആ മഠത്തിലെ രണ്ടു സ്ത്രീകളെ വിവാഹം കഴിച്ചു് അവിടെ താമസിക്കുകയും ചെയ്തു. അവരുടെ സന്തതികൾ കുണ്ടറ വലിയപള്ളിഇടവകക്കാരായി തുടരുകയും സൗകര്യത്തിനായി കടമ്പനാട്ടു് ഒരു പള്ളി വെയ്ക്കുന്നതിനു് വിളയിൽ ശ്രീ. ഫീലിപ്പോസു് കോശി സംഭാവന ചെയ്ത 50 സെൻറു് പുരയിടത്തിൽ കൊല്ല വർഷം 1065 കുംഭം 14–ാംതീയതി സെൻറു് ഗബ്രിയേലിൻെറ നാമത്തിൽ പുലിക്കോട്ടു് മാർ ദിവാന്നാസ്യോസു് തിരുമനസ്സിനെക്കൊണ്ടു് ശിലാസ്ഥാപനം നടത്തി.

പ്രസ്തുത സ്ഥലത്തു് ഒരു പള്ളി പണിതു് കുണ്ടറ തെങ്ങുവിള അബ്രാഹം കത്തനാർ വികാരിയായും കിഴക്കേവിള ഗീവർഗ്ഗീസു് കത്തനാർ അസി. വികാരിയായും കർമ്മാദികം നടത്തിവന്നു. 1932–ാം മാണ്ടു് ഇടവകാംഗമായ വിളയിൽ റവ. ഫാ. വി. കെ. ഡാനിയേൽ പ. ബസേലിയോസു് ഗീവറുഗീസു് ദ്വിതിയൻ ബാവാതിരുമനസ്സിൽനിന്നും വൈദികപട്ടം സ്വീകരിച്ചു് പള്ളിയുടെ വികാരിയായി നാളിതു വരെ തുടർന്നു വരുന്നു.

റവ. ഫാദർ വി. കെ. ഡാനിയേൽ പ്രസിഡൻറായും തെക്കടത്തു പണിയിൽസ. ഗീവറുഗീസു് ട്രസ്റ്റിയും തുണ്ടിയിൽ എം. വർഗീസു് സെക്രട്ടറിയായും ഉള്ള ഏഴുപേരടങ്ങുന്ന കമ്മറ്റിയുടെ ചുമതലയിൽ കൊല്ലവർഷം 1121–ാം ആണ്ടു പുതിയപള്ളിപണി ആരംഭിച്ചു. 1133–ാ മാണ്ടു് മേടം 20–ാംതീയതി പരിശുദ്ധബസ്സേലിയോസു് ഗീവർഗ്ഗീസു് ദ്വിതിയൻബാവാ കൂദാശ നടത്തി. പള്ളിവകയായി വിവിധഭാഗങ്ങളിൽ നാലു കുരിശടികളും ഉണ്ടു്. 1983ൽ പള്ളിപ്പുരയിടത്തിൽ ഒരു പാഴ്സനേജിൻെറ പണി ആരംഭിച്ചു. ഇപ്പോഴും മിക്കവാറും പൂർത്തിയായികൊണ്ടിരിക്കുന്നു.

റവ ഫാ. വി.കെ.ജോൺ തുണ്ടിയിൽ, റവ. ഫാ. തോമസു് റ്റി. വർഗ്ഗീസു് തെക്കേവിള, റവ. ഫാ. ജോൺ ഡാനിയേൽ ഏറത്തു് റവ. ഫാദർ വർഗ്ഗീസു് കുഞ്ഞുകുഞ്ഞു് മണിമന്ദിരം വൈദികപഠനം നടത്തികൊണ്ടിരുന്ന ശ്രീ. പി. ജെ. ജോസു് എന്നിവർ ഈ ഇടവകാംഗങ്ങളാണു്. ഈ ഇടവകയിൽ 235 കുടുംബങ്ങളും ഏകദേശം 2000ത്തോളം അംഗങ്ങളും ഉണ്ടു്.

ഇപ്പോൾ റവ. ഫാ. ബേബിതോമസ്സു് ആക്ടിംഗ് പ്രസിഡൻറായും ശ്രീ .കെ. കുട്ടി വിളയിൽ സെക്രട്ടറിയായും ശ്രീ റ്റി. മത്തായിക്കുട്ടി വട്ടവിള ട്രസ്റ്റിയായും ഉള്ള 11 പേരടങ്ങുന്ന ഭരണ സമതി ഭരണം നടത്തുന്നു.

പഴഞ്ഞി സെൻറ് മേരീസ് പള്ളി

(കുന്നംകുളം ഭദ്രാസനം)

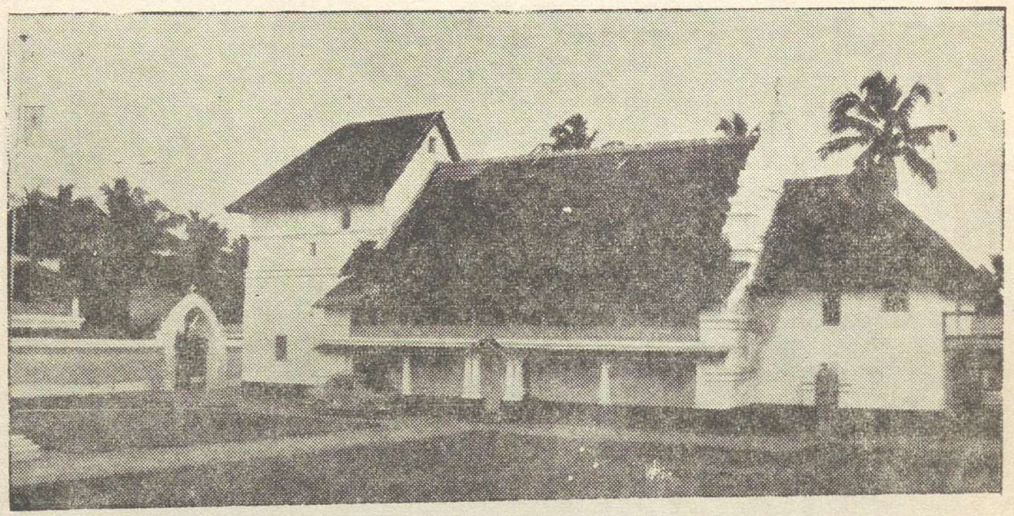

ആർത്താറ്റ് ഇടവകക്കാരായിരുന്ന പഴഞ്ഞി നിവാസികൾ ആർത്താറ്റുനിന്നു പിരിഞ്ഞു എ. ഡി. 1249-ൽ വി. ദൈവമാതാവിൻെറ നാമത്തിൽ സ്ഥാപിച്ച. ഈ ദേവാലയം പലതവണ പുതുക്കിപണിയപ്പെട്ടിട്ടുണ്ട് വി. ദൈവമാതാവിൻെറ പെരുന്നാളും കോതമംഗലത്തു കബറടിങ്ങിയ പ. ബാസ്സേലിയോസ് യൽദൊ കാതോലിക്കാ ബാവായുടെ തിരുശേഷിപ്പ് ഈ പള്ളിയിൽസ്ഥാപിച്ചിരിക്കുന്നതിനാൽ ഓർമ്മപ്പെരുന്നാളും (ഒക്ടോബർ 3)പ്രധാന പെരുന്നാളാണ്. പെങ്ങാമുക്ക്, മൂലേപ്പാട്ട്, കാട്ടകാമ്പാൽ, മങ്ങാട്ട്,പെരുന്തുരുത്തി, മൂക്കുതല, അയിന്നൂർ, കോട്ടോൽ, കരിക്കാട്ട്എന്നിവിടങ്ങളിലെപള്ളികൾ ഇവിടെ നിന്നു പിരിഞ്ഞു സ്വതന്ത്രമായവയാണ്. 1871- ൽ ആരംഭിച്ചതാണ്ഇവിടത്തെ സണ്ടേസ്കൂൾ. പള്ളിക്കുള്ളിൽനിരവധിചുവർചിത്രങ്ങളുണ്ട്. പ. പരുമലതിരുമേനിയും, പുലിക്കോട്ടിൽ ജോസഫ് മാർ ദീവന്നാസ്യോസ് തിരുമേനിയും അനേകനാൾ ഇവിടെ താമസിച്ചു സഭാഭരണം നടത്തിയിട്ടുണ്ട്. 1815 മാർച്ച് 22-ാം തീയതി പുലിക്കോട്ടിൽ ജോസഫ് മാർ ദീവന്നാസ്യോസിന്നും(പഴയ സിമ്മനാരി സ്ഥാപകൻ) 1978 മെയ് 15-ാം തീയതി യാക്കുബ് മാർ പോളിക്കാപ്പോസ്, ഗീവറുഗീസ് മാർ ദീയസ്കോറോസ്, സഖറിയ മാർ ദീവന്നാസ്യോസ്, മാത്യൂസ് മാർ ബർന്നബാസ്,യൂഹാനോൻമാർ അത്താനാസ്യോസ് എന്നിവർ ഇവിടെവച്ചു സ്ഥാനാഭിഷിക്തരായി. അഭി. പൗലൂസ് മാർ മിലിത്തിയോസ് തിരുമേനി ഈ ഇടവകാംഗമാണ്. 782 ഭവനങ്ങൾഇടവകയിലുണ്ട്. ഫാ. സി. വി. അബ്രഹാം, ഫാ. കെ. സി. ജോസഫ് എന്നീ പട്ടക്കാർ ഇവിടെ സേവനം അനുഷ്ഠിക്കുന്നു.

പിരളശേരി സെൻറ് ജോർജ്ജ് കാതോലിക്കേറ്റ് സിംഹാസനപ്പള്ളി (ചെങ്ങന്നൂർ ഭദ്രാസനം)



മലങ്കര ഓർത്തഡോക്സ് സഭയിലെ ഏക പ്രഖ്യാപിത കാതോലിക്കേറ്റ് സിംഹാസനപ്പള്ളി എന്ന നിലയിൽ വിഖ്യാതമായ ഇടവകയാണിത്. പുത്തൻകാവ് ഇടവകാംഗങ്ങളായിരുന്ന പിരളശേരി ഭാഗത്തെ വിശ്വാസികളുടെ സൗകര്യാർത്ഥം ഈ പ്രദേശത്ത് ഒരു ദേവാലയം സ്ഥാപിക്കുന്നതിനും 1914–ൽ വട്ടശ്ശേരിൽ മാർ ദിവന്നാസ്യോസ് മെത്രാപ്പോലീത്താ ശിലാസ്ഥാപനം നടത്തുകയും പിന്നീട് പള്ളി കൂദാശ ചെയ്യുകയും ചെയ്തു. മാവേലിക്കര പറമ്പിൽ അച്ചൻ ആദ്യമായി വി. കുർബാന അർപ്പിച്ചു.

പള്ളിയുടെ സ്ഥാപനത്തിനും പുരോഗതിക്കും വേണ്ടി അക്ഷീണ പരിശ്രമം നടത്തിയ കിഴക്കേത്തലയ്ക്കൽ തോമസ് കത്തനാർ ആദ്യത്തെ വികാരിയും പ്ലാന്തോപ്പിൽ യാക്കൂബ് കത്തനാർ അസി. വികാരിയും ആയിരുന്നു. പിന്നീട് മണയ്ക്കമണ്ണിൽ മത്തായി കത്തനാർ വികാരിയും തെക്കേമൂത്തേരിൽ സ്കറിയാ കത്തനാർ അസി. വികാരിയായും സ്തുത്യർഹമായി സേവനം അനുഷ്ഠിച്ചു. ജോസഫ് കത്തനാർ വികാരിയായിരുന്ന കാലത്താണ് പുതിയ ദേവാലയത്തിന്റെ പണി പൂർത്തീകരിയ്ക്കുകയും കൂദാശ നടത്തുകയും ചെയ്തത്. 1965 മുതൽ വികാരിയായിരുന്ന വെരി. റവ. ഏബ്രഹാം കോറെപ്പിസ്കോപ്പായുടെ ഭരണകാലത്ത് ഇടവക അഭൂതപൂർവമായ നേട്ടങ്ങൾ കൈവരിച്ചു. പറമ്പിൽ പടിഞ്ഞാറ്റുംകര പി. കെ. കോശി ശെമ്മാശൻ ഇടവകാംഗമാണ്.

അഞ്ചു പ്രാർത്ഥനായോഗങ്ങൾ, സൺഡേസ്കൂൾ, യൂത്ത്ലീഗ്, ബാലസമാജം, ബാലികാസമാജം, സ്ത്രീസമാജം എന്നീ ആത്മീയ പ്രസ്ഥാനങ്ങൾ സജീവമായി പ്രവർത്തിക്കുന്നു. 'ദിവ്യബോധനം' പഠനത്തിന്റെ അദ്യത്തെ ബാച്ച് 100% വിജയം കൈവരിച്ചു. അതിമനോഹരമായ നാലു കരിങ്കൽത്തൊട്ടികൾ, ഒരു ഇരുനിലപാഴ്സനേജ് കെട്ടിടം, പൊതുക്കല്ലറ, ഒരു എൽ. പി. സ്കൂൾ ഇവ ഇടവകയ്ക്കു സ്വന്തമായുണ്ട്. 112 കുടുംബങ്ങൾ മാത്രമുള്ള ഈ ഇടവക ജീവകാരുണ്യപ്രവർത്തനത്തിന്റെ ഭാഗമായി മൂന്നു വീടുകൾ പണിതുകൊടുത്തു.

ഇപ്പോഴത്തെ ഭരണസമിതി: റവ. ഫാ. ജോൺ ദാനിയേൽ (വികാരി), ഒലേപ്പുറത്ത് ഫിലിപ്പ് വറുഗീസ് (ട്രസ്റ്റി) കോട്ടപ്പാട്ട കെ. ഒ. ഈപ്പൻ (സെക്രട്ടറി), മലയിൽ എം. എം. വറുഗീസ്, കിണറുംകര കെ. എം ജോർജ്ജ്, ഒലേപ്പുറത്ത് ബെന്നി വക്കി, തടയഴത്തിൽ റവി. എം. ജോൺ, മതിലകത്ത് റവി. ജി. ജോർജ്, തോണ്ടിയേത്ത് റവി. എസ്. യോഹന്നാൻ, ചീങ്കപ്പുറത്ത് റവി. ജി. കര്യൻ, തോണ്ടിയേത്ത് റവി. എസ്. യോഹന്നാൻ.

പുത്തനങ്ങാടി, കുരിശുപള്ളി

(കോട്ടയം സെൻട്രൻ)

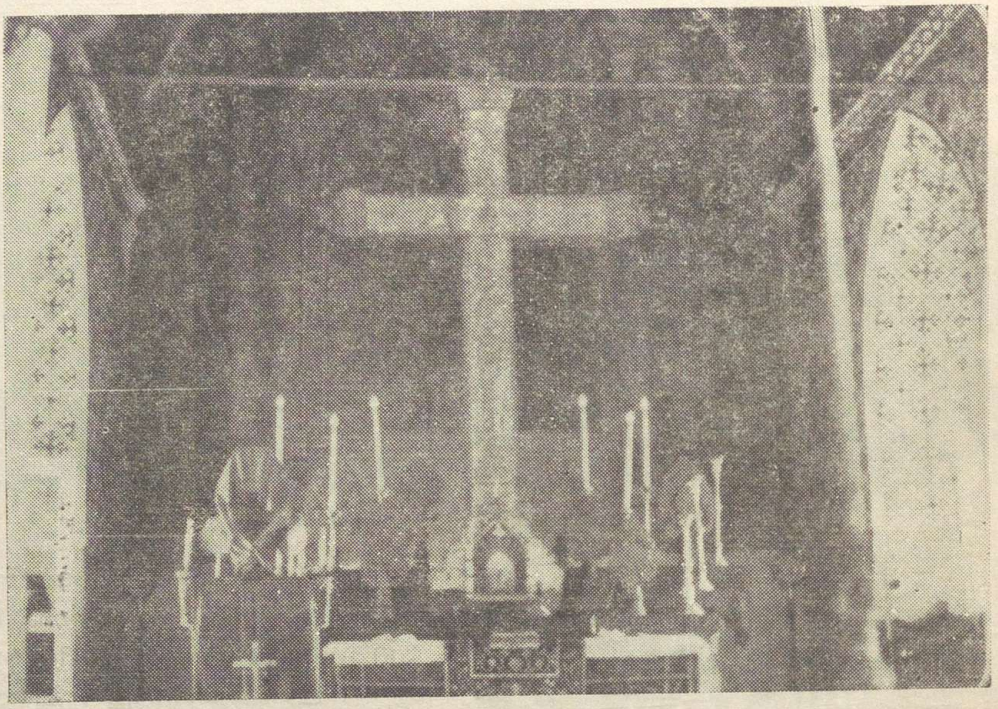

പരിശുദ്ധ പരുമല തിരുമേനിയുടെ സാന്നിദ്ധ്യത്തിൽ സ്ഥാപിക്കപ്പെട്ട പുരാതനകൽകുരിശു്

A. D. 1550—ൽ സ്ഥാപിച്ച വലിയ പള്ളിയാണ് കോട്ടയത്തെ ആദ്യ ക്രിസ്തീയ ദേവാലയം. ഇവിടെ ഉണ്ടായ ചില അഭിപ്രായ ഭിന്നതകളെ തുടർന്നു് മറെറാരു പള്ളി പുത്തനങ്ങാടിയിൽ സ്ഥാപിക്കണമെന്നു് സ്ഥലവാസികളും തീരുമാനിച്ചു. അതിനു പ്രാരംഭമായി പുത്തനങ്ങാടിയിൽഒരു കുരിശു പ്രതിഷ്ഠിച്ചു എന്നാണു് ഐതീഹ്യം. എന്നാൽ ഭീരുത്വംകൊണ്ടാണുഇപ്രകാരം ഓടിപ്പോകുന്നതെന്നു് എതിരാളികളും ദുഷ്പ്രചരണം നടത്തിയതിനാൽ ഈ തീരുമാനം പിന്നീടു് തിരുത്തി വലിയപള്ളിയുടെസമീപംതന്നെ 1579 A. D യിൽ കോട്ടയം ചെറിയപള്ളി നിർമ്മിച്ചു.

പുത്തനങ്ങാടിയിൽ കുരിശുപ്രതിഷ്ഠിച്ചകാലം മുതൽക്കേ കുരിശിൻെറ ചുവട്ടിൽ വിളക്കു് വയ്പും പ്രാർത്ഥനകളും നടന്നുവരുന്നു. 1731 A. D ൽ കുരിശിനെആവരണം ചെയ്തു് കുരിശുപള്ളി എന്ന പേരിൽ ഓലമേഞ്ഞ ഒരുപള്ളി നിർമ്മിച്ചു. പിന്നീടു് 1746 A. Dയിൽ തൽസ്ഥാനത്തു് ഭിത്തികെട്ടി പ്രാചീന ഓട്ടകവും മേഞ്ഞു് പള്ളി പുതുക്കിപ്പണിതു.

ഇപ്പോഴും കാണുന്ന പള്ളി 1898 ൽ നവീന മാതൃകയിൽ പുത്തനങ്ങാടിയിലെ 18 പ്രമുഖ വീട്ടുകാരുടെ ചുമതലയിൽ നിർമ്മിച്ചു. വി. ത്രോണോസിൽ കാണുന്ന അലംകൃതമായ കൽക്കുരിശു് പരിശുദ്ധ പരുമലതിരുമേനിയുടെ അഭിലാഷപ്രകാരം അവിടേയ്ക്കു് മാററി സ്ഥാപിക്കപ്പെട്ടു. അഭിവന്ദ്യതിരുമേനി മൂന്നു ദിവസം ധ്യാനനിരതനായി കഴിഞ്ഞശേഷം അങ്ങാടിക്കാരെ വിളിച്ചുവരുത്തി കുരിശുമാററത്തെ പററിയുള്ള പ്രശ്നങ്ങളും ഒരു പ്രസംഗത്തിൽകൂടി തീർക്കുകയും പിന്നീടു് മറ്റു് തിരുമേനിമാരുടെ സഹകരണത്തോടെ തിരുമേനിതന്നെ പള്ളികൂദാശനടത്തുകയും ചെയ്തു.

പള്ളിക്കു് സമീപം 1895 മുതൽ നടത്തിവന്ന ഒരു പ്രൈമറിസ്കൂളും, പള്ളിമുറിയും ഉണ്ടായിരുന്നു. 1977 ൽ ഇവ പൊളിച്ചുനീക്കി മാർ തേയോഫീലോസു് ഷഷ്ഠിപൂർത്തി സ്മാരകബഹുനില മന്ദിരം മൂന്നുലക്ഷംരൂപ ചെലവു് ചെയ്തു് നിർമ്മിച്ചു. പള്ളിയോടു ചേർന്നു് വിസ്തൃതമായ ഒരു നാടകശാലയും കിഴക്കേ കവലയിൽ ഒരുകുരിശുംതൊട്ടിയും പള്ളിയുണ്ടു്. കോണപ്പാടത്തു് എന്നു് പ്രാചീന കുടുംബക്കാർനല്കിയ പള്ളിയിരിക്കുന്ന ഒരേക്കർസ്ഥലം ഉൾപ്പെടെ മൂന്നു് ഏക്കാർ 60½സെൻറ്സ്ഥലം പള്ളിയുടെ കൈവശം ഉണ്ടു്. കുരിശുപള്ളി വക സ്ഥലത്തു്പ്രശസ്തമായ നിലയിൽ ഒരു ഹൈസ്കൂളും നടത്തിവരുന്നു.

കുരിശുപള്ളിക്കു്, ഒരു ഇടവക പള്ളിക്കു് തുല്യമായ എല്ലാപദവികളും അധികാരങ്ങളും 1905–ൽ സഭാ നേതൃത്വം രേഖാമൂലം നല്കിയിട്ടുണ്ടു്. ഇപ്പോഴും പരിശുദ്ധ കാതോലിക്കാ ബാവാ തിരുമനസ്സിലെ നിയന്ത്രണത്തിലും പരമാധികാരത്തിലും അങ്ങാടിയിലെ പതിനെട്ടു് കുടുംബങ്ങളും ഉൾക്കൊള്ളുന്ന പൊതുയോഗവും പൊതുയോഗം, തെരഞ്ഞെടുക്കുന്ന 15 പേരടങ്ങിയ കമ്മറ്റിയും പള്ളി ഭരണം നടത്തിവരുന്നു. ഇപ്പോഴും വികാരിയായി എരിത്തിക്കൽ റവ. ഇ. ജെ. തോമസു് കോർഎപ്പിസ്കോപ്പായും സഹവികാരിമാരായി എരിത്തിക്കൽ ഇ. ജെ. മക്കോസു് കത്തനാരും, കൊച്ചേട്ടു് സി. ജെ. പുത്തൂസു് കത്തനാരും പ്രവർത്തിക്കുന്നു. ട്രസ്റ്റി മാളിയേക്കൽ ശ്രീ. കുര്യൻ എം. ചെറിയാനും, സെക്രട്ടറി പടിഞ്ഞാറേപ്പറമ്പിൽ ശ്രീ. തോമസു് ജോണുമാണു്. കൂടാതെ പള്ളിവക സ്കൂളുകളുടെ മാനേജരായി ഉള്ളാട്ടിൽ ശ്രീ. ഐസക്തോമസു് സേവനം അനുഷ്ഠിക്കുന്നു. സ്കൂളുകൾക്കു് പുറമേ ഒരു നേത്രചികത്സു കേന്ദ്രം, തയ്യൽ പരിശീലനകേന്ദ്രം, എന്നിവ നടത്തുന്നു. നിർദ്ധനർക്കു് ചികത്സ, ഭവന നിർമ്മാണം, വിദ്യാഭ്യാസം, വിവാഹം എന്നിവയ്ക്കായി ഉദാരമായ സഹായങ്ങളും നല്കിവരുന്നു.

എല്ലാ ദിവസവും വി. കുർബാന അർപ്പിക്കപ്പെടുന്നു. വെള്ളിയാഴ്ചയും ശനിയാഴ്ചയും അസാധാരണമായ വിധം ഭക്തജനങ്ങൾ ആരാധനയിൽ സംബന്ധിക്കുന്നു. പള്ളിയിൽ വിവാഹമോ, മാമ്മോദീസായോ നടത്തപ്പെടുന്നില്ല. നാനാജാതി മതസ്ഥരിൽനിന്നും പള്ളി ഭണ്ഡാരത്തിൽ ലഭിക്കുന്ന നേർച്ചകളും കുർബാനപ്പണവുമാണു് പ്രധാന വരുമാനം. പുതുഞായറാഴ്ച പ്രധാന പെരുന്നാളായി ആഘോഷിക്കുന്നു. വർഷംതോറും പള്ളിക്കു് കല്പിച്ച ദിവസം വിപുലമായ കഞ്ഞി, നേർച്ച നടത്തിവരുന്നു.

കക്ഷി വഴക്കിനെ തുടർന്നു് 1911 മുതൽ 1934 വരെയും 1950 മുതൽ 1959 വരേയും ആരാധനകൾ നിരോധിച്ചിരുന്നു. 1911–1934 പള്ളി തുറന്നിടാൻ അനുവദിച്ചെങ്കിലും 1950–1959–ൽ പൂട്ടി മുദ്രവെച്ചിരുന്നു. സഭാ സമാധാന സംഘടനയായിരുന്ന പീസ്ലീഗിന്റെ പല പ്രവർത്തനങ്ങളും ഈ പള്ളി പാർശ്വങ്ങളിലാണു് നടത്തിയിരുന്നതു്.

പള്ളിയെ പറ്റിയുള്ള കൂടുതൽ വിവരങ്ങൾക്കു് ശ്രീ. കെ. ജെ. ലൂക്കോസു് രചിച്ച "കുരിശുപള്ളിയും പുത്തനങ്ങാടിയും" എന്ന ഗ്രന്ഥം വായിക്കുക.

പുത്തൻകാവ് സെൻറ് മേരീസ് കത്തീഡ്രൽ

(ചെങ്ങന്നൂർ ഭദ്രാസനം)



ചെങ്ങന്നൂർ സുറിയാനിപ്പള്ളിയിൽകൂടി നടന്ന ഇവിടത്തെ സുറിയാനി ക്രിസ്ത്യാനികളുടെ സൗകര്യാർത്ഥം വലിയ മാർ ദിവന്നാസ്യോസ് മെത്രാപ്പോലീത്താ 1972 ജൂലൈയിൽ ഈ ദേവാലയം സ്ഥാപിച്ചു. 12 കുരിശുപള്ളികളും, 6 കുരിശിൻ തൊട്ടികളും, ഒരു ഹൈസ്കൂളും, നഴ്സറി സ്കൂളും, ആശുപത്രി, പൊതുക്കല്ലറ എന്നിവ പള്ളിയുടെ വകയായുണ്ട്.

5 സണ്ടേസ്കൂളുകളും, 15 പ്രർത്ഥനായോഗങ്ങളും, 5 സ്ത്രീസമാജങ്ങളും, 5 യുവജനപ്രസ്ഥാനയൂണിറ്റുകളും, ബാലികാബാലസമാജങ്ങളും, എന്നീ ആദ്ധ്യാത്മിക സംഘടനകളും ഭംഗിയായി നടക്കുന്നു.

വലിയ മാർ ദിവന്നാസ്യോസ്, എട്ടാം മാർത്തോമ്മാ, പുത്തൻകാവിൽ ഗീവർഗീസ് മാർ പീലക്സീനോസ് എന്നീ മെത്രാപ്പോലീത്താമാർ ഇവിടെ അന്ത്യവിശ്രമം കൊള്ളുന്നു. അന്ത്രയോസ് ബാവായുടെ നാമധേയത്തിൽ ഒരു കുരിശ് സ്ഥാപിച്ചിട്ടുണ്ട്. കബറടങ്ങിയിരിക്കുന്ന എല്ലാ തിരുമേനിമാരുടെയും അന്ത്രയോസ് ബാവായുടെയും പെരുനാളുകളും ആഘോഷപൂർവം കൊണ്ടാടുന്നു. വലിയമാർ ദിവാന്നാസ്യോസ് താമസിച്ച മുറിയും അദ്ദേഹത്തിൻെറ കട്ടിലും ഇവിടെ സൂക്ഷിക്കുന്നു. 1958 ലെ മലങ്കര സുറിയാനി ക്രിസ്ത്യാനി അസ്സോസിയേഷനും ഇവിടെ വച്ചു നടന്നു.

പരുമലതിരുമേനിയുടെ ശിഷ്യനായ തോമാ കത്തനാർ, ആലുംമൂട്ടിൽ പത്രോസ് കത്തനാർ, അയിരുക്കുഴിയിൽ ജോസഫ് കത്തനാർ, പുത്തൻകാവിൽ ഗീവറുഗീസ് മാർപീലക്സീനോസ് മെത്രാപ്പോലീത്ത, അദ്ദേഹത്തിൻെറ സഹോദരപുത്രനും ചെങ്ങന്നൂർ ഭദ്രാസനാധിപനുമായ മാർ അത്താനാസിയോസ് മെത്രാപ്പോലീത്താ, എന്നിവർ ഈ ഇടവകാംഗങ്ങളാണ്.

1986 മുതൽ വെരി. റവ. മീഖായേൽ ഗബ്രിയേൽഏബ്രഹാം കോർഎപ്പിസ്കോപ്പായാണ് വികാരി.

പേരിശ്ശേരി സെ. മേരീസ് പള്ളി

(ചെങ്ങന്നൂർ ഭദ്രാസനം)



ഏകദേശം മൂന്നു് നൂറ്റാണ്ടുകൾക്കു് മുമ്പു് ചെങ്ങന്നൂർ പള്ളിയിലെ വൈദികരിലൊരാളായ മാപ്പിള വീട്ടിൽ അച്ചൻ, അവിടെ ഉണ്ടായ അഭിപ്രായ ഭിന്നത നിമിത്തം പേരിശ്ശേരിയിൽ താമസമാക്കി. ഭരണാധികാരിയായ ഇടവന തമ്പുരാന്റെ കാരുണ്യംകൊണ്ടു് ദാനമായി കിട്ടിയ സ്ഥലത്തു് പള്ളി വച്ചു് ആരാധന നടത്തിപോന്നു. പിൽക്കാലത്തു് ചെങ്ങന്നൂരെ പട്ടക്കാരുമായി രമ്യതയിലാവുകയും ടി. അച്ചൻ അവിടെ വീണ്ടും അവകാശിയായിത്തീരുകയും ചെയ്തു. പള്ളിയിലപ്പൂപ്പൻ എന്നപേരിൽ ഇന്നും ജനങ്ങൾ സ്മരിക്കുന്ന മാപ്പിള വീട്ടിലച്ചന്റെ കാലശേഷം ഈ ഇടവക നാമാവശേഷമായി.

മലങ്കര മെത്രാപ്പോലീത്തായായിരുന്ന മാർ ദിവന്നാസ്യോസ് തിരുമേനിയുടെ പേർക്കു് 1084–ാം മാണ്ടു് തുലാമാസം 21–ാം തീയതി ജീർണ്ണിച്ച പള്ളിയും സ്ഥലവും പള്ളിവീട്ടിലച്ചന്റെ മക്കളായ യോഹന്നാനും, കൊച്ചെറിയായും, തോമസുംകൂടി തീറെഴുതിക്കൊടുത്തു. ഇന്നത്തെ പള്ളിയും ഈ പഴയ സ്ഥാനത്തുതന്നെ സ്ഥിതി ചെയ്യുന്നു.

1911–ൽ പുന്നൂസ് റമ്പാൻ (പ. ബസേലിയോസ് ഗീവറുഗീസ് ദ്വീതിയൻ ബാവാ) ഇവിടെ കുരിശുവച്ചു് ആദ്യമായി വി. കുർബ്ബാന അർപ്പിച്ചു. 1912–ൽ പ. അബ്ദേമ്ശിഹാ പാത്രിയർക്കീസ് ബാവാ മദ്ബഹായുടെ ശിലാസ്ഥാപനം നിർവഹിച്ചു.

1929–ൽ പ. ഗീവറുഗീസ് പ്രഥമൻ കാതോലിക്കാ ബാവാ പുതിയ പള്ളിയുടെ മദ്ബഹായ്ക്കു് കല്ലിട്ടു. 25 വർഷങ്ങൾകൊണ്ടു് പണിപൂർത്തിയായി.

1954–ൽ ദാനിയേൽ മാർ പീലക്സിനോസ് തിരുമേനി ഈ പള്ളിയുടെ കൂദാശ നിർവഹിച്ചു. ആരംഭകാലത്തെ വികാരി പേരുക്കാവിൽ ഗീവറുഗീസ് കത്തനാർ ആയിരുന്നു.

ഇപ്പോഴത്തെ വികാരിയായി പുത്തൻവീട്ടിൽ ജോൺ കത്തനാർ സേവനം അനുഷ്ഠിക്കുന്നു. 325 ഭവനങ്ങളിലായി 15 പ്രാർത്ഥനയോഗങ്ങളും, മൂന്നു സൺഡേസ്കൂളുകളും എല്ലാ ആത്മീയ സംഘടനകളും സജീവമായി പ്രവർത്തിച്ചുവരുന്നു. പള്ളിയോടു് ചേർന്നു് പാരിഷ്ഹാളും പാഴ്സനേജുമുണ്ടു്.

പോരുവഴി മാർ ബസേലിയോസ് ഗ്രീഗോറിയോസ് പള്ളി

(കോട്ടയം ഭദ്രാസനം)



1915–ാ മാണ്ടിൽ കടമ്പനാട്ട് തെക്കുവശത്തു് ഈശോകത്തനാരുടെ നേതൃത്വത്തിൽ പ്രഥമ ദേവാലയം സ്ഥാപിച്ചു. പുതിയ ദേവാലയത്തിന്റെ ശിലാസ്ഥാപനം പരിശുദ്ധ ബസേലിയോസു് ഗീവറുഗീസു് ബാവാ നിർവഹിച്ചു. 1975 ജനുവരി 28–ാംതീയതി പരിശുദ്ധ മാർത്തോമാ മാത്യൂസു് പ്രഥമൻ കാതോലിക്കാബാവായും അഭിവന്ദ്യ മാത്യൂസു് മാർ കൂറീലോസു് തിരുമേനിയും ചേർന്നു് പുതിയ ദേവാലയത്തിന്റേയും ചക്കുപള്ളി ജംഗ്ഷനിൽ സ്ഥാപിച്ച കുരിശടിയുടേയും കൂദാശ നിർവഹിച്ചു.

ഇപ്പോഴത്തെ വികാരിയായി നെടിയകാലയിൽ ഫാ. എ. ദാനിയേലും അസി. വികാരിയായി ഫാ. തമ്പാൻ വർഗ്ഗീസും സേവനം അനുഷ്ഠിക്കുന്നു. പ്രധാനപെരുന്നാളായി ഡിസംബർ 31, ജനുവരി 1 തീയതികളിൽ പരിശുദ്ധ ബസ്സേലിയോസു്, ഗ്രീഗോറിയോസു് പിതാക്കന്മാരുടെ ഓർമ്മ നടത്തുന്നു. കൂടാതെ ദൈവമാതാവിന്റെ വാങ്ങിപ്പു് പെരുന്നാളും ആഗസ്റ്റു് 15നു് നടത്തിവരുന്നു.

285 വീട്ടുകാർ ഉൾപ്പെട്ടുന്ന ഈഇടവകയിൽ 19 പ്രാർത്ഥനായോഗങ്ങളിലായി 2000ത്തോളം അംഗങ്ങളും ഉണ്ടു്. ഏകദേശം 3 1/2 ലക്ഷത്തോളം രൂപ ചെലവു് വരുന്ന കമ്മ്യൂണിറ്റി ഹാളിന്റെ പണി ത്വരിതഗതിയിൽ നടന്നുകൊണ്ടിരിക്കുന്നു. സൺഡേസ്കൂൾ മത്തമറിയസമാജം, ബാലസമാജം, ബാലികാസമാജം, യുവജനപ്രസ്ഥാനം, സെന്റർ പോൾസു് സുവിശേഷസംഘം എന്നീ ആത്മീക സംഘടനകളും ബഹുമാനപ്പെട്ട വികാരിയച്ചന്റെ നേതൃത്വത്തിൽ മാതൃകാപരമായി നടത്തപ്പെടുന്നു.

ഭവനദാനം, വിദ്യാഭ്യാസപ്രവർത്തനങ്ങൾക്കുള്ള സാമ്പത്തികസഹായം തുടങ്ങിയ ജീവകാരുണ്യ പ്രവർത്തനങ്ങളും ഭംഗിയായി നടത്തുന്നു.

മാന്നാർ മർത്തമറിയം പള്ളി

(നിരണം ഭദ്രാസനം)



മാന്നാർ ഭാഗത്തുള്ള 108 വീട്ടുകാർ ചേർന്നു് അത്മീക കാര്യങ്ങളും സുഗമമായി നടത്തുന്നതിനു് മാതൃഇടവകയായ നിരണം പള്ളിയിൽനിന്നു് പി. സി. ജോൺ കത്തനാരുടെ നേതൃത്വത്തിൽ 28–1–1933–ൽ മണലേൽ മഠത്തിൽ ശ്രീ. ചാക്കോമത്തായിയുടെ വസ്തുവിൽ പള്ളി സ്ഥാപിച്ചു. പരി. ബസോലിയസു് ഗീവറുഗീസു് ദ്വിതീയൻ ബാബാ തിരുമനസ്സുകൊണ്ടു് കൂദാശാകർമ്മം നിർവഹിച്ചു.

1950–ൽ വല്ലിയിത്തു് പുരയിടത്തിൽനിന്നു് പമ്പയാറിന്റെ തീരത്തേക്കു് മാറ്റി സ്ഥാപിച്ചു. 9–11–1957–ൽ പനയ്ക്കാമറ്റത്തു് ഫാ. പി. സി. അലക്സാണ്ടറിന്റെ നേതൃത്വത്തിൽ ദേവാലയത്തിന്റെ പുനർനിർമ്മാണത്തിനു തുടക്കം കുറിച്ചു. പരി. ബസേലിയോസു് ഗീവറുഗീസു് ദ്വിതിയൻ ബാവാ തിരുമനസ്സുകൊണ്ടു് തറക്കല്ലിടുകയും 9–11–1958–ൽ കൂദാശാകർമ്മം നിർവഹിക്കപ്പെടുകയും ചെയ്തു. 1980-ൽ ഓഡിറ്റോറിയം പണിതു. പള്ളിക്കു് രണ്ടു കുരിശും തൊട്ടികളും ഉണ്ടു്.

ഈ ഇടവകയിൽ 167 കുടുംബങ്ങളും ഉണ്ടു്. 3 പ്രാർത്ഥനയോഗങ്ങളും, 1 സൺഡേസ്കൂളും, യുവജനസമാജം, ബാലികാബാലസമാജങ്ങളും എന്നിവ സജീവമായി പ്രവർത്തിക്കുന്നു. പള്ളിവരുമാനത്തിന്റെ ഒരുഭാഗം സാമൂഹ്യക്ഷേമപ്രവർത്തനങ്ങൾക്കായും അർഹരായ വിദ്യാർത്ഥികളുടെ പഠനത്തിനായും ചെലവഴിച്ചുവരുന്നു.

ഒരു റമ്പാച്ചനും, ഒരു കോർ എപ്പിസ്കോപ്പയും ഉൾപ്പെടെ 11 വൈദികർ ഈ ഇടവകയിൽ അംഗങ്ങളായുണ്ടു്. (പഴയ സെമിനാരി മാനേജർ ആയിരുന്ന പരേതനായ താമരവേലിൽ ഫാ. റവ. വി. വറുഗീസു് ഈ ഇടവകാംഗമായിരുന്നു). റവ. ഫാ. എം. തോമസു് ഇപ്പോൾ വികാരിയായി പ്രവർത്തിക്കുന്നു. ട്രസ്റ്റിമാർ, താമരവേലിൽ റവ. ഐ. ഗീവറുഗീസു്, സെക്രട്ടറി, വിഴലയിൽ വി, എസു്. ചെറിയാൻ.

മാന്തുരുത്തേൽ മാർ യൂഹാനോൻ പള്ളി

(കൊച്ചി ഭദ്രാസനം)

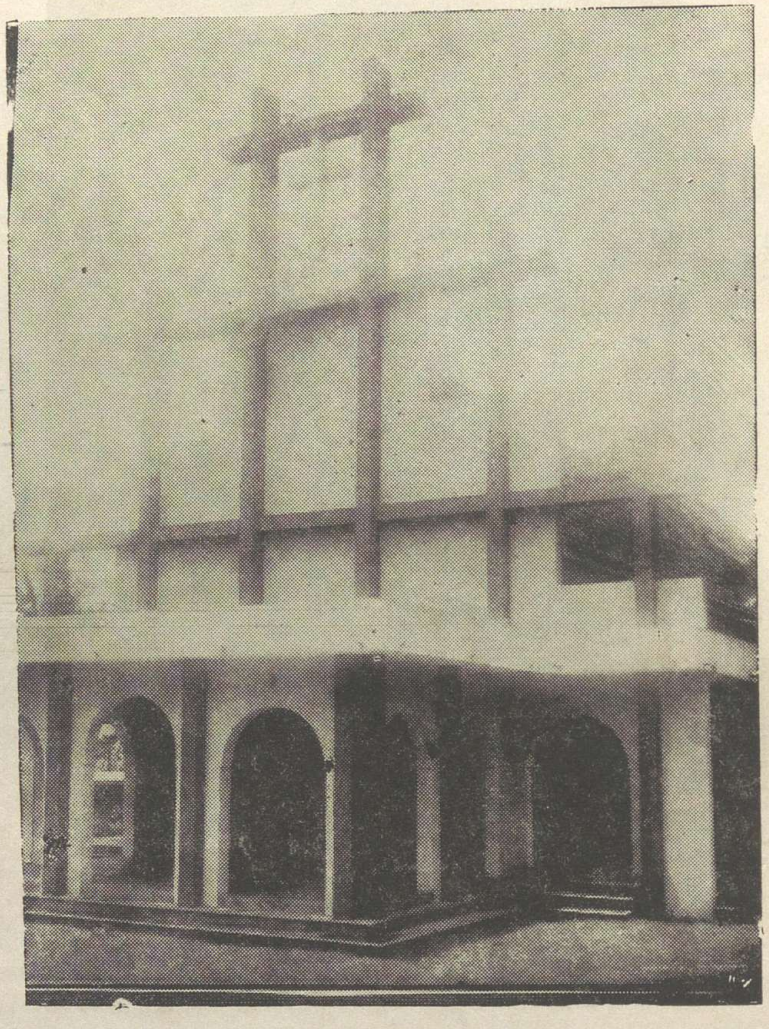

1858 ഒക്ടോബറിൽ ആമ്പല്ലൂർ മാന്തുരുത്തേൽ ഒരു ദേവാലയ സ്ഥാപനത്തിന്റെ ആരംഭം കുറിച്ചു. 1875–ഓട്ടുകൂടി ഒരു ചെറിയ പള്ളിയുടേയും ബംഗ്ലാവിന്റെയും പണിപൂർത്തിയായി. പിന്നീട രണ്ടു പ്രാവശ്യം വിപുലപ്പെടുത്തി പണിതപള്ളി 1978–ൽ പ. കാതോലിക്കാ ബാവാ കൂദാശ ചെയ്തു.

സുവിശേഷ സമൂഹമുണ്ടാകുന്നതിനുമുമ്പ്, 1916–ൽ വിജാതീയരിൽ നിന്നും 80 ആളുകൾ മാമോദീസാ മുങ്ങി ഈ പള്ളിയിൽ ചേർന്നതു് സഭയുടെ ചരിത്രത്തിലെതന്നെ ഒരു സുപ്രധാന സംഭവമാണു്. 1912–ൽ മലങ്കരയിലെഴുന്നള്ളിയ അന്ത്യോഖ്യയുടെ മാർ അബ്ദേമ്ശിഹാ പാത്രിയർക്കീസിനും വട്ടശ്ശേരിൽ മാർ ദിവന്നാസ്യോസ് മെത്രാപ്പോലീത്തായ്ക്കും 1912 ജൂലൈ മാസത്തിൽ ഈ പള്ളിയിൽ അത്യുജ്ജ്വലമായ സ്വീകരണം നൽകുകയുണ്ടായി.

പ്രാരംഭകാലത്തു് പള്ളി സാമ്പത്തികമായി വളരെ ശോചനീയാവസ്ഥയിൽ ആയിരുന്നു. എങ്കിലും 1900 വരെ പള്ളി ഭരിച്ചിരുന്ന 3 ഇടവക പട്ടക്കാർ ദാനമായി നൽകിയ വസ്തുക്കളുടെ ആദായം ഒരു പ്രധാന ധനാഗമമാർഗം ആണു്.

110 കുടുംബങ്ങളുള്ള ഈ ഇടവക കാതോലിക്കാ ദിനപ്പിരിവിൽ തുടർച്ചയായി അവാർഡുകൾ കരസ്ഥമാക്കി വരുന്നു.

സൺഡേസ്കൂൾ, മർത്തമറിയം സമാജം തുടങ്ങിയ ആൽമീയ പ്രസ്ഥാനങ്ങൾ സജീവമായി പ്രവർത്തിക്കുന്നു. 1934 മുതൽ മണലിൽ യാക്കോബു കത്തനാർ വികാരിയായും 1986 മുതൽ മൂലങ്കുഴി മത്തായി കത്തനാർ സഹപട്ടക്കാരനായും സേവനം അനുഷ്ഠിക്കുന്നു.

മൈലപ്ര സെൻറ് ജോർജ് പള്ളി

(തുമ്പമൺ ഭദ്രാസനം)

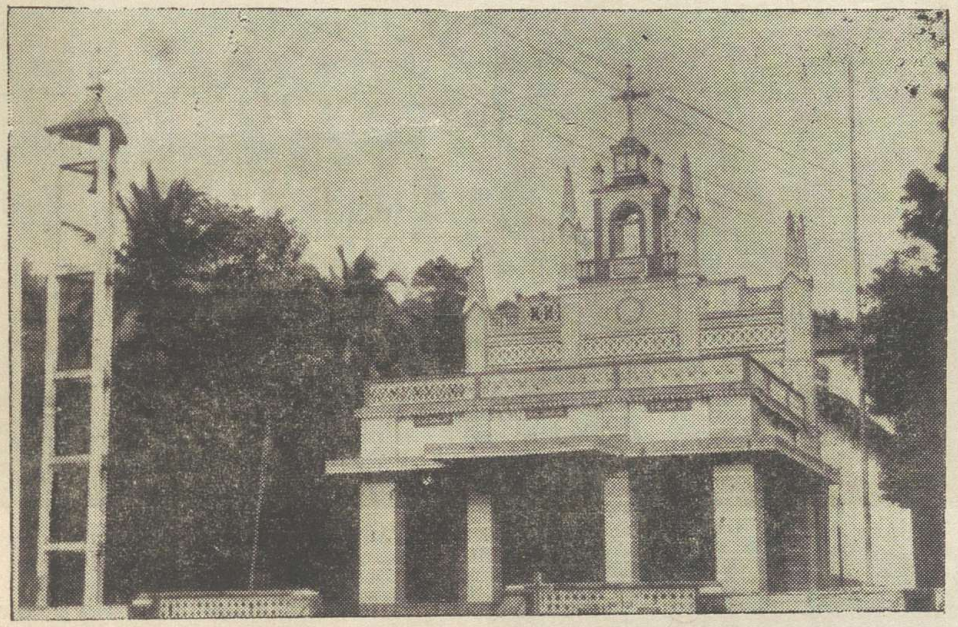

കടമ്പനാട്ടുനിന്നു് മൈലപ്രയിൽ വന്നു് താമസമാക്കിയ സഭാവിശ്വാസികളും കരുവച്ചേതിൽ കുടുംബക്കാർ നൽകിയ 87 സെൻറ് സ്ഥലത്തു് ഒരു ദേവാലയം സ്ഥാപിച്ചു. തെങ്ങുംതറയിൽ കുടുംബാംഗങ്ങളായ വന്ദ്യ വൈദികർ ഇടവകഭരണം നടത്തിവന്നു. 1891-ൽ പരിശുദ്ധ പരുമല തിരുമേനിയാണു് ഇന്നു കാണുന്ന ഈ ദേവാലയത്തിൻെറ ശിലാസ്ഥാപനം നിർവഹിച്ചതു്.

ഇടവകയ്ക്കു് രണ്ടു് ഏക്കറോളം സ്ഥലവും (മുണ്ടയ്ക്കൽ ഇക്കര), അഞ്ചു കുരിശും തൊട്ടികളും, രണ്ടു് ചാപ്പലുകളും ഉണ്ടു്. മനോഹരമായ ഒരു ഓഡിറേറാറിയവും പള്ളിയ്ക്കുണ്ടു്.

320 കുടുംബങ്ങളും ഉള്ള ഇടവകയിലെ എല്ലാ ആദ്ധ്യാത്മിക പ്രസ്ഥാനങ്ങളും ഭംഗിയായി നടക്കുന്നു. മൂന്നു യൂണിറുകളിലായി 55 പേർ ദിവ്യബോധം അഭ്യസിക്കുന്നു. 16 പ്രാർത്ഥനായോഗങ്ങളും സജീവമായി പ്രവർത്തിക്കുന്നു.

മെയ്മാസം പ്രധാന പെരുന്നാളുകളും മെയ് മാസം 6,7 തീയതികളിലാണു്. ഈ ഇടവകാംഗങ്ങളായിരും ഒരു വൈദികവിദ്യാർത്ഥിയും, 4 കന്യാസ്ത്രീകളും ഉണ്ടു്. 1988-ലെ അഖിലമലങ്കര മൂന്നു് വൈദിക ബാലസമാജം വാർഷിക കോൺഫ്രറൻസു് നടന്നതു് ഇവിടെ വച്ചാണു്.

ഇപ്പോഴും റവ. ഫാ. ജേക്കബു് ദാനിയേൽ വികാരിയായും, കടയ്ക്കൽ മണ്ണിൽ ശ്രീകെ.എ. തോമസ്സു് ട്രസ്റ്റിയായും കൊച്ചു കിഴക്കേതിൽ ശ്രീ. കെ. പി. മാത്യു സെക്രട്ടറിയായും പ്രവർത്തിച്ചു വരുന്നു.

വടക്കൻ മണ്ണൂർ സെൻറ് തോമസ്

(കോട്ടയം ഭദ്രാസനം)

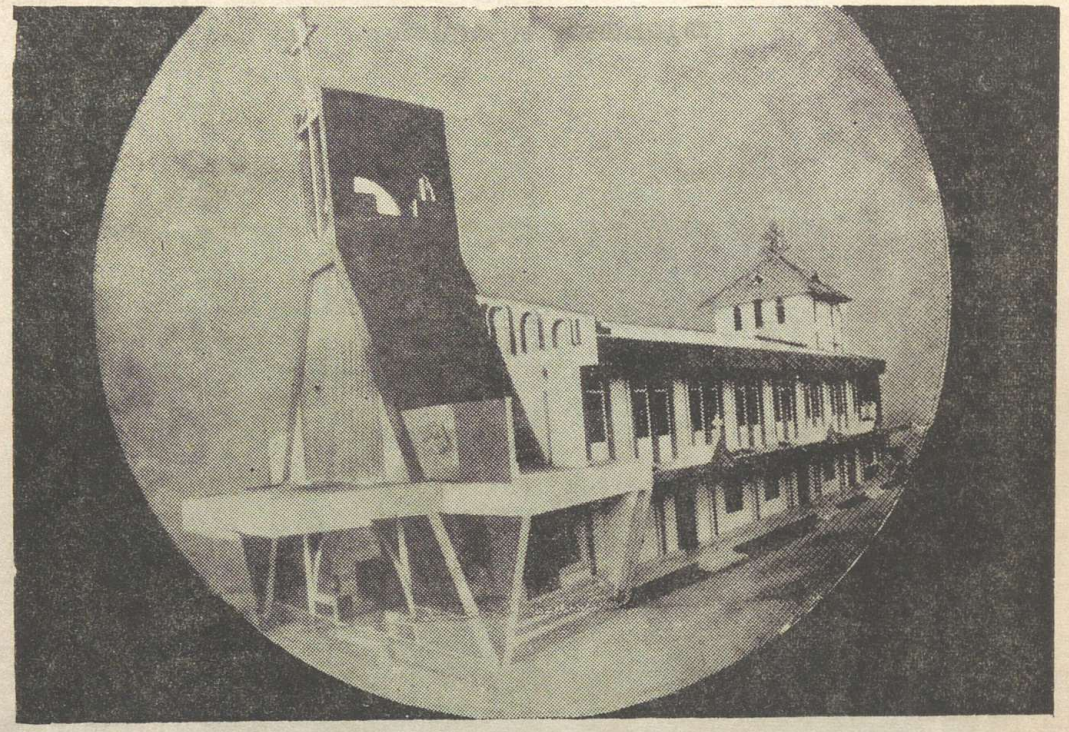

1898 ഓട്ടകൂടി മറ്റത്തിൽ ശ്രീ. തോമ്മായുടെ വിജാതീയ മിഷ്യനേറ പ്രവത്തനഫലമായി അമയന്നൂരിൽ അനേകം കുടുംബങ്ങൾ മാമോദീസാ ഏറ്റു. അവർക്കുവേണ്ടി ശ്രീ. തോമ്മായും ജ്യേഷ്ഠൻ ശ്രീ കുരുവിളയും വടക്കൻ മണ്ണൂരിൽ ദാനമായി നൽകിയ സ്ഥലത്തു് ഒരു പള്ളി സ്ഥാപിച്ചു. കൊച്ചുപറമ്പിൽ ദി. ശ്രീ. പൗലൂസ് റമ്പാൻ ഈ ചാപ്പലിനേറ പ്രതിഷ്ഠാകർമ്മം നിർവഹിക്കുകയും ആദ്യമായി വി. കുർബാന അർപ്പിക്കുകയും ചെയ്തു. അധികം താമസിക്കാതെ പുലിക്കോട്ടു് ജോസഫ് മാർ ദീവന്നാസ്യോസിൽ നിന്നും ഇടവക തിരിച്ചുകൊണ്ടുള്ള കല്പന ലഭിച്ചു. ആദ്യ ഇടവക വികാരിയായ വട്ടക്കുന്നേൽ ശ്രീ. കുര്യൻ കത്തനാരുടെ ഭരണത്തിൽ അഭിവൃദ്ധി പ്രാപിച്ചു. 1909–ൽ ആരംഭിച്ച പള്ളിയുടെ പുനർനിർമ്മാണ പ്രവത്തനം 1917–ൽ പൂത്തിയായി വട്ടശ്ശേരിൽ മാർ ദീവന്നാസ്യോസ് തിരുമേനി 1934–ൽ കൂദാശ കർമ്മം നിർവഹിച്ചു. വീണ്ടും 1983–ൽ പള്ളി വിപുലീകരിച്ചുപണിയുകയും 1984 ഡിസംബർ 28, 29 തീയതികളിൽ പ. കാതോലിക്കാ ബാവാ കൂദാശ നിർവഹിക്കുകയും ചെയ്തു. ഈ പുരോഗമനത്തിനു് മഹനീയമായ നടനായകത്വം വഹിച്ചതു് വികാരിയായിരുന്ന വെരി. റവ. എം. ഇ. ഈപ്പൻ കോറെപ്പിസ്കോപ്പായും സഹവികാരിയായിരുന്ന ശ്രീ. ഒ. റ്റി. കുറിയാക്കോസ് കശീശ്ശായുമാണു്.

ഈ മാതൃഇടവകയിൽ നിന്നു പിരിഞ്ഞ സ്വതന്ത്രഇടവകകളാണു് അരീപ്പറമ്പു് സെൻറ് മേരീസ്, കഴന്നവലം സെൻറ് തോമസ്, അരീപ്പറമ്പു് സെൻറ് ജോർജു് എന്നിവ, ഇടവകയുടെ 12 വാർഡുകളിലായി സജീവമായി പ്രവത്തിക്കുന്ന 12 പ്രാർത്ഥനായോഗങ്ങളും, മത്തായി സമാജം, യുവജനസമാജം, ബാലബാലികാസമാജങ്ങളും, രണ്ടു സൺഡേസ്കൂളുകളും എന്നിവ ഇടവകയുടെ ആദ്ധ്യാത്മിക അഭ്യുന്നതിയിലേക്കു വിരൽ ചൂണ്ടുന്നു. അമയന്നൂർ, അരീപ്പറമ്പു്, മാലം, വെള്ളൂർ, തിരുവഞ്ചൂർ പങ്ങട, ളാക്കാട്ടൂർ മുതലായ കരകളിലായി 450 കുടുംബങ്ങൾ ഉൾക്കൊള്ളുന്ന ബൃഹത്തായ ഒരിടവകയാണിതു്.

വെരി റവ. എം. ഇ. ഈപ്പൻ കോറെപ്പിസ്കോപ്പാ, ഫാ. ഒ. റ്റി. കുറിയാക്കോസ്, ഫാ. എം. റ്റി. കുര്യൻ മേലടത്തു്, ഫാ. ഒ. എസ്സ് കുറിയാക്കോസ് ഓമത്തിൽ, ഫാ. എം. എസ്സ് മാത്യു മറ്റത്തിൽ, ഫാ. ഡോ. കെ. എം. ജോർജ്, ഫാ. പി. എം. വറുഗീസ് മാത്തച്ചേരിൽ, ഫാ. പി. കെ. സ്കറിയാ പെരിയോർമറ്റം, ഫാ. ജോബു് ഒ. ഐ. സി, ഫാ. എ. പി. ഫീലിപ്പോസ് അരിസാഞ്ചിറയിൽ, ഫാ. പി. ഐ. തോമസ് പുളിക്കൽ, സ്ളീബാ ദാസൻമാരായിരുന്ന പി. വി. മാണി, സിസ്റ്റർ സൂസൻ പുളിക്കൽ എന്നിവർ ഈ ഇടവകാംഗങ്ങളാണു്.

വാകത്താനം സെ. ജോൺസ് വലിയ പള്ളി

(കോട്ടയം ഭദ്രാസനം)

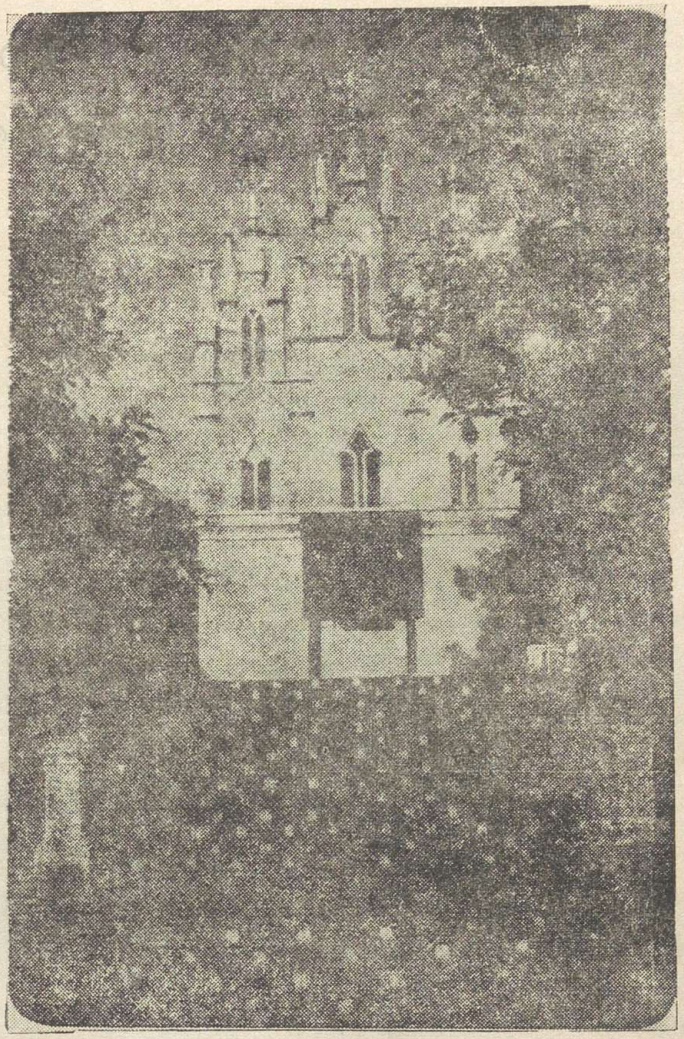

വാകത്താനം വലിയ പള്ളി എന്ന പേരിൽ അതിപുരാതനകാലം മുതൽ അറിയപ്പെടുന്ന ഈ ദേവാലയം ബ്രിട്ടീഷ് ഗവൺമെൻറിന്റെ ഉത്തരവിൻ പ്രകാരം തിരുവിതാംകൂർ രാജാവായിരുന്ന സ്വാതിതിരുനാൾ 1843–ൽ അനുവദിച്ചു, 1847 ജനുവരി 10–നു് തറക്കല്ലിട്ടു് പണി ആരംഭിച്ചു. 1848–ൽ കാലം ചെയ്ത മാർ കൂറീലോസ് മെത്രാപ്പോലീത്താ കൂദാശ ചെയ്തു. പ്രധാന പെരുനാൾ ജനുവരി 10–ാം തീയതിയാണു്. ഈ ഇടവയ്ക്കു് 6 ഏക്കർ കര ഭൂമിയും 5 1/4 ഏക്കർ നെൽപ്പാടവു ഉണ്ടു്.

മലങ്കരയുടെ രണ്ടാമത്തെ കാതോലിക്കാ പ. ബസേലിയോസ് ഗീവറുഗീസ് പ്രഥമൻ ബാവാ ഈ ഇടവകയിലെ അംഗമായിരുന്നു.

പാത്താമുട്ടം സെ. മേരീസ്, വെള്ളത്തുരുത്തി സെ. മേരീസ് എന്നീ ചാപ്പലുകളും 4 സൺഡേസ്ക്കൂളുകളും മറ്റു് ആത്മീയ പ്രസ്ഥാനങ്ങളും ഈ പള്ളിയുടെ മേൽനോട്ടത്തിൽ സജീവമായി പ്രവർത്തിച്ചുവരുന്നു.

600–ൽ പരം കുടുംബങ്ങളും ഉള്ള ഈ ഇടവകയിൽ ചൂരപ്പാടിൽ കെ. സി. പുന്നൂസ് കത്തനാർ പള്ളിയ്ക്കുപ്പുറമ്പിൽ പി. എം. കൂറിയാക്കോസ് കത്തനാർ, പൂവാടിൽ ജോർജ് കത്തനാർ, മൈലയ്ക്കൽ മർക്കോസ് കോർ എപ്പിസ്കോപ്പാ, മുളകുകൊടിൽ പൗലോസ് ശെമ്മാശൻ എന്നിവർ അംഗങ്ങളാണു്.

ഈ ദേവാലയത്തിൽനിന്നും മാറിയ പുതിയ ഇടവകകളും: സെ. മേരീസ് യറുശലേം, സെ. ജോർജ് പുത്തൻചന്ത, സെ. തോമസ് പൊങ്ങന്താനം, സെ. ജോർജ് വെട്ടിക്കുന്നു, മാർ ഗ്രീഗോറിയോസ് ഞാലിയാകുഴി, പാത്താമുട്ടം സ്ളീബാ എന്നിവയാണു്.

ഈ ഇടവകാംഗമായ പരേതനായ കരുമ്പുംകാലായിൽ പുന്നൂസ് അച്ചനോടൊപ്പം മൺമറഞ്ഞ പല വന്ദ്യ പ്രൈദിക ശ്രേഷ്ഠരും ഈ ഇടവകയിൽ സ്തുത്യർഹമായ സേവനമനുഷ്ഠിച്ചിട്ടുണ്ടു്.

വികരിയായി പള്ളിയടിയിൽ പി. പി. ഫീലിപ്പോസ് കോർ എപ്പിസ്കോപ്പയും, സഹവികാരിയായി മുണ്ടപ്ളാമ്മൂട്ടിൽ എം. സി. ജോർജ് കത്തനാരും സേവനമനുഷ്ഠിക്കുന്നു. സഹവികാരിയായി ദീർഘകാലം സ്തുത്യർഹമായ സേവനമനുഷ്ഠിച്ച എണ്ണശ്ശേരിൽ ഈ. ജെ കൂറിയാക്കോസച്ചനു ശേഷം കാവുങ്കൽ തോമസ് വറുഗീസ് അച്ചനും, ആലഞ്ചേരിൽ എ ഒ. ജോണച്ചനും സഹവികാരിമാരായി സേവനമനുഷ്ഠിച്ചിട്ടുണ്ടു്. ട്രസ്റ്റി, ഓണാട്ടു് ശ്രീ. പി. പി. ഫിലിപ്പും, സെക്രട്ടറി, ഓണാട്ടു് ശ്രീ. കുര്യൻ തോമസും ഉൾപ്പെട്ട മാനേജിംഗ് കമ്മറ്റിയിൽ 13 അംഗങ്ങളുണ്ടു്.

റൂർക്കല സെൻറ് പോൾസ് പള്ളി

(കൽക്കട്ടാ ഭദ്രാസനം)

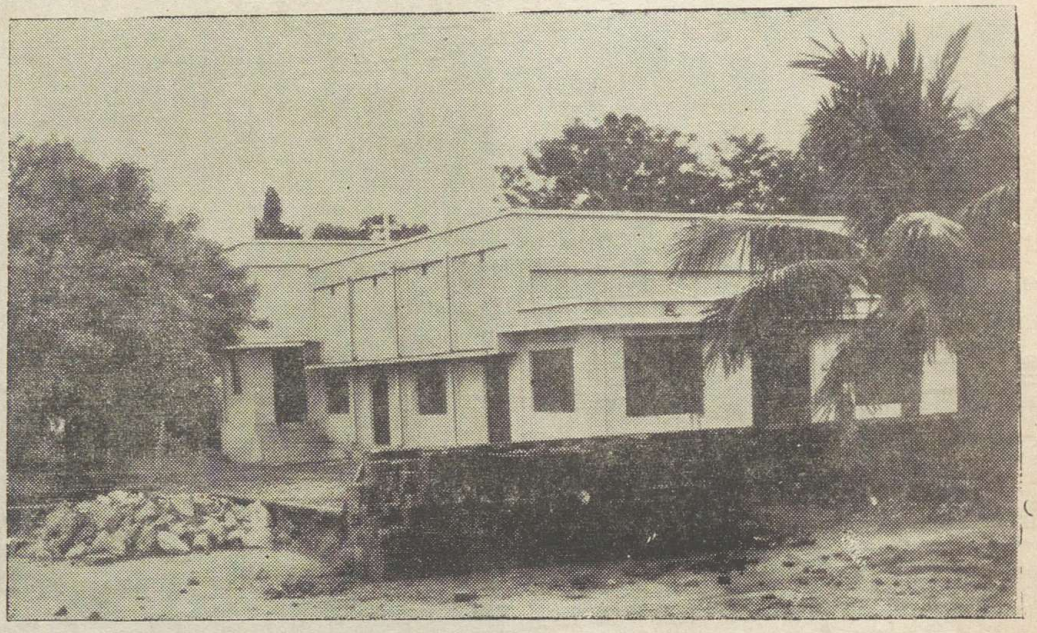

കേരളത്തിൻെറ വിവിധ ഭാഗങ്ങളിൽ നിന്നും 1957–മുതൽ ഇവിടെയെത്തിയ സഭാംഗങ്ങളുടെ പരിശ്രമഫലമായി 1964–ൽ ഈ ഇടവക രൂപീകൃതമായി.

200–ഓളം അംഗങ്ങളുള്ള ഈ ഇടവകയുടെ ആദ്യവികാരി കെ. എം. വറുഗീസ്കുത്തനാർ ആയിരുന്നു. സ്വന്തമായി സ്ഥലം ഇല്ലാതിരുന്ന പള്ളിയ്ക്ക് 1965–ൽ 3 ഏക്കർ സ്ഥലം ജഗദയിൽ വാങ്ങി ഒരു താൽക്കാലിക ദേവാലയം പണിയുകയും, പിന്നീട് 1968–ൽ ഇന്നു കാണുന്ന മനോഹരമായ ദേവാലയത്തിൻെറ പണി പൂർത്തിയാക്കി കൂദാശനടത്തുകയും ചെയ്തു.

1972–ൽ വികാരിയായിരുന്ന പി. കെ. സഖറിയാകുത്തനാരുടെ ശ്രമഫലമായി ആരംഭിച്ച നഴ്സറിസ്കൂൾ ഇന്ന് 1600–ൽ അധികം കുട്ടികൾ പഠിക്കുന്ന സ്കൂളായി (M.G.M. English med.)പരിണമിച്ച് റൂർക്കലയുടെ തന്നെ ദീപസ്തംഭമായി പ്രശോഭിക്കുന്നു. കൂടാതെ ഒരു ചാരിറ്റിഹോസ്പിറ്റലും ഈ ഇടവകയുടെ വകയായുണ്ട്.

ഇപ്പോൾ ഈ പള്ളിയുടെ വികാരിയായി കെ. ജെ.യോനാകുത്തനാർ സേവന മനുഷ്ഠിയ്ക്കുന്നു.

ആനന്ദപ്പള്ളി (അടൂർ) സെൻറ് കുറിയാക്കോസ് പള്ളി

(കൊല്ലം ഭദ്രാസനം)

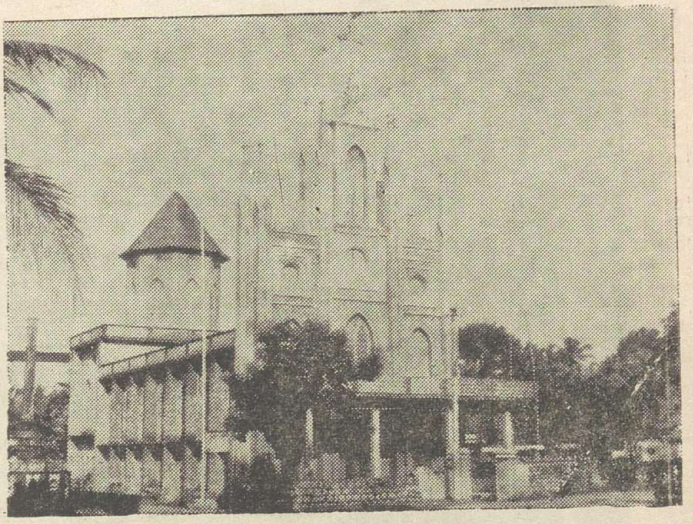

അടൂർ കണ്ണങ്കോട് സെൻറ് തോമസ് ഇടവകയിൽനിന്നും പിരിഞ്ഞു, വെട്ടത്തേത്തു് വടക്കേൽ പരേതനായ ശ്രീ. മാത്തുണ്ണി കോരുതു് ദാനമായി നൽകിയ 34 സെൻറ് സ്ഥലത്തു് കൊ. വ. 1080-ൽ മാർകൂര്യാക്കോസ്-സ്തേഫാനോസ് സഹദാമാരുടെ നാമത്തിൽ പുലിക്കോട്ടിൽ തിരുമേനിയുടെ കല്പന പ്രകാരം ഈ പള്ളി സ്ഥാപിച്ചു. പരേതരായ പത്തിശ്ശേരിൽ കല്ലുവിളയിൽ ശ്രീ. കൊച്ചുകുഞ്ഞും കളീക്കവടക്കേൽ ശ്രീ കോശിയും ഈ പള്ളി സ്ഥാപിക്കുന്നതിൽ നേതൃത്വം നൽകി.

പ്രഥമ വികാരി ദിവ്യശ്രീ. അടൂർ കാഞ്ഞിരയ്ക്കാട്ട് മത്തായി കത്തനാർ ആണ്. മൂന്നാം പ്രാവശ്യം പുതുക്കിപ്പണിതുകൊണ്ടിരിക്കുന്ന ഈ പള്ളിയുടെ ശിലാസ്ഥാപനം നിർവ്വഹിച്ചതു് നിയുക്ത കാതോലിക്ക മാത്യൂസ്മാർ കൂറിലോസ് തിരുമേനിയാണ്. ഒന്നാം പ്രാവശ്യം വട്ടശ്ശേരി തിരുമേനിയും രണ്ടാം പ്രാവശ്യം പ. ഗീവറുഗീസ് ദ്വിതീയൻ ബാവായും തറക്കല്ലിട്ടു. ഇപ്പോഴത്തെ റവ. ഫാ. പി. എം. ജോർജ് വികാരിയായും ശ്രീ. എം. വി. ശാമുവേൽ ട്രസ്റ്റിയായും ശ്രീ. ജി. സ്ക്കറിയാ സെക്രട്ടറിയായും ആയുള്ള 11 അംഗകമ്മറ്റി സേവനം അനുഷ്ഠിക്കുന്നു. ഇപ്പോൾ ഈ ഇടവകയിൽ 137 കുടുംബങ്ങൾ ഉണ്ടു്.

അയ്യമ്പിള്ളി സെൻറ് ജോൺസ് പള്ളി

(കൊച്ചി ഭദ്രാസനം)

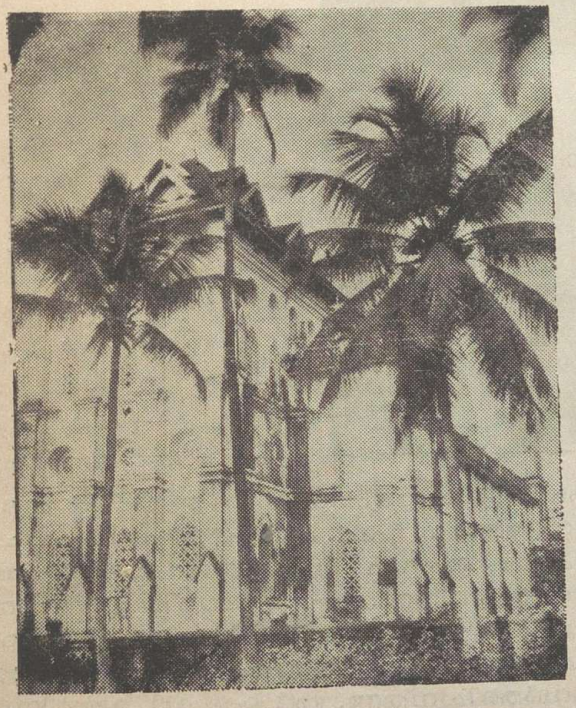

1902. ഫെബ്രു. 15-ാംതീയതി ഒരു താല്ക്കാലിക ഷെഡ്ഡിൽ, പ. പരുമലതിരുമേനി വി. കുർബാന അർപ്പിച്ചതു് ഈ പള്ളിയുടെ ആരംഭം കുറിക്കുന്നു. 1911 ജനു. 28-ാംതീയതി പ. അബ്ദുള്ള പാത്രിയർക്കീസ് ബാവായാണ് പുതിയ ദേവാലയത്തിന്റെ ശിലാസ്ഥാപനം നിർവഹിച്ചതു്. 1962 ജനു. 28-ാംതീയതി നാലും അഞ്ചും ത്രോണോസുകൾക്കു് ശിലാസ്ഥാപനം നടത്തുകയുണ്ടായി. 1962 ഏപ്രി. 29നു് പ. ഗീവറുഗീസ് ദ്വിതീയൻ ബാവാ താല്ക്കാലികമായും, 1964-ജൂൺ 12-ാംതീയതി പ. യാക്കോബ് തൃതീയൻ പാത്രിയാർക്കീസ് ബാവാ ഔചാരികമായും കൂദാശ നിർവഹിച്ചു. 110 കുടുംബങ്ങളുള്ള ഈ ഇടവകയുടെ പ്രധാന പെരുന്നാൾ ജനുവരി 7നു് ആണ്.

മുൻ വികാരിമാരിൽ ചിലർ: കുറിക്കാട്ടിൽ പൗലൂസ് കത്തനാർ (പൗലോസ് മാർ അത്താനാസിയോസ്) മട്ടമ്മൽ മത്തായി കത്തനാർ, തെങ്ങുംതോട്ടത്തിൽ പീലിപ്പോസ് കത്തനാർ, പുതുശ്ശേരിൽ യൗസേപ്പ് കത്തനാർ, ഈരാളിൽ കോരുത് കത്തനാർ, മുറിമറ്റത്തിൽ ഗീവറുഗീസ് കത്തനാർ, പുതുശ്ശേരിൽ പൗലോസ് കത്തനാർ, (പൗലോസ് മാർ പീലക്സിനോസ്) ചേനക്കോട്ട് മാത്തുകത്തനാർ ചിറേത്ത് ജോസഫ് കോറെപ്പിസ്കോപ്പ, പൂവത്തുമൂട്ടിൽ അബ്രാഹംകത്തനാർ, റവ. ജി. സ്റ്റീഫൻ കത്തനാർ, ഏ. എം. പീറ്റർ കത്തനാർ എന്നിവരാണു്. ഇപ്പോഴത്തെ വികാരി പൊന്നാംകുഴി തോമസ് കത്തനാരാണ്.

കമ്മന സെൻറ് ജോർജ് താബോർ പള്ളി

(സുൽത്താൻ ബത്തേരി ഭദ്രാസനം)

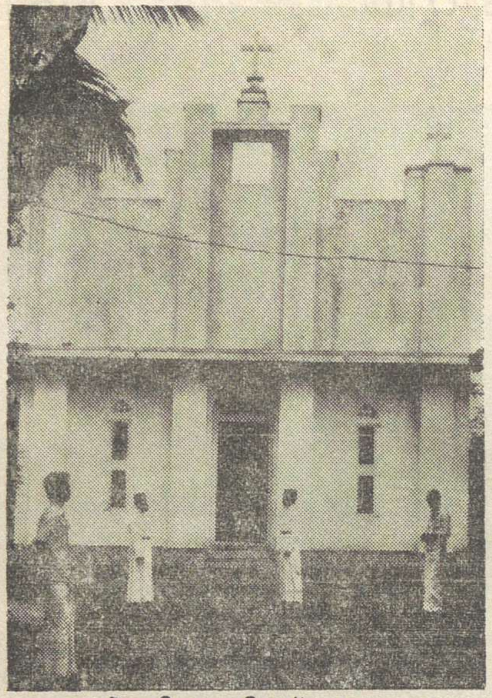

1952 മാർച്ച് 22–ാം തീയതി അഭിവന്ദ്യ പൗലോസ് മാർ സേവേറിയോസ് തിരുമേനി പള്ളിയുടെ ശിലാസ്ഥാപനം നിർവഹിച്ചു. വികാരിമാരായി ഫാ. ലാസർ, ഫാ. ചീരൻ, ഫാ. ഗീവറുഗീസ് പുതുശ്ശേരി, ഫാ. ഏബ്രഹാം മറ്റമന, ഫാ. കെ. ജി. തോമസ്, ഫാ. എൻ. എസ്. ഫിലിപ്പ്, വട്ടമറ്റത്തിൽ ഫാ. പൗലോസ് എന്നിവർ സേവനമനുഷ്ഠിച്ചു. ഇപ്പോൾ വികാരിയായി ചെത്തിപ്പുരയ്ക്കൽ എം. ഏ. ഇസ്രായേൽ കത്തനാർ പ്രവർത്തിക്കുന്നു. 1970 ഏപ്രിൽ 25–ാം തീയതി അഭിവന്ദ്യ തീമോത്തിയോസ് തിരുമേനി ശിലാസ്ഥാപനം നിർവഹിച്ച പുതിയ പള്ളിയുടെ പണി ഇപ്പോൾ തീർന്നുവരുന്നു. 100 കുടുംബങ്ങൾ ഉള്ള ഇടവകയ്ക്ക് $3\frac{1}{4}$ ഏക്കർ സ്ഥലവുമുണ്ട്.

മാർ ഗീവറുഗീസ് സഹദായുടെ പെരുന്നാൾ, (ഏപ്രിൽ 23, 24) കോതമംഗലത്തു കബറടങ്ങിയിരിക്കുന്ന മാർ ബസേലിയോസിന്റെ ഓർമ്മ (ഒക്ടോബർ 1, 2) ഇവയാണ് പ്രധാന പെരുനാളുകൾ. എല്ലാ ആദ്ധ്യാത്മീക പ്രസ്ഥാനങ്ങളും ഭംഗിയായി നടക്കുന്നു.

വിലാസം. കമ്മന (പി. ഒ.) 670 645
മാനന്തവാടി സൂൽ: ബത്തേരി

കമ്മന സെൻറ് ജോർജ് സീനായിക്കുന്നുപള്ളി

(സുൽത്താൻ ബത്തേരി)

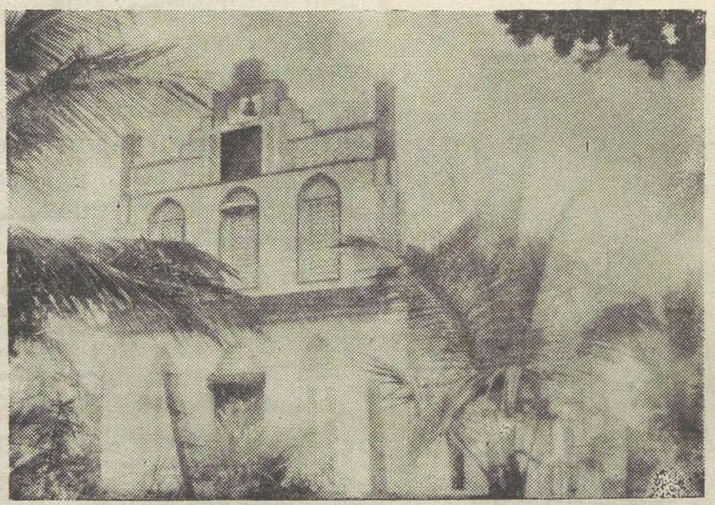

40–ൽപരം അംഗങ്ങളുമായി ഈ പള്ളി താൽക്കാലികയി ഒരു ഓല ഷെഡ്ഡിൽ ആരംഭിച്ചു. ആദ്യ വികാരി. റവ. ഫാ. പൗലൂസ് ആയിരുന്നു. തുടർന്ന് ഫാ. കെ. യു. തോമസ്, ഫാ. എ൪. എസ്സ് ഫിലിപ്പ് എവർ വികാരിമാരായി. ഇപ്പോഴത്തെ പള്ളിയുടെ തറക്കല്ലിടീൽകർമ്മം ബഹു. ഫിലിപ്പച്ചന്റെകാലത്തു നടന്നു. 1971–മുതൽഫാ. എം. ജി. ശമുവേൽ വികാരിയായി പ്രവർത്തിച്ചുവരുന്നു. ബഹു.വികാരിയച്ചന്റെ നേതൃത്വത്തിൽ ഒരുകുരിശിൻതൊട്ടിയും, ഒരു സണ്ഡേസ്കൂൾകെട്ടിടവും, രണ്ടു പീടികകളും നിർമ്മിച്ചു. ഇപ്പോൾ 70 കുടുംബങ്ങൾ അംഗങ്ങളായിട്ടുണ്ട്. സൺഡേസ്കൂൾ, പ്രാർത്ഥനയോഗം, സ്ത്രീസമാജം, യുവജനപ്രസ്ഥാനം എന്നീ എല്ലാ ആത്മീയപ്രസ്ഥാനങ്ങളും ഭംഗിയായി പ്രവർത്തിച്ചുവരുന്നു. ശ്രീ. കെ. വി. വർഗീസ് കാഞ്ഞിരമലയിൽ ട്രസ്റ്റിയായും, ശ്രീ. വി. എം. വറുഗീസ് വട്ടമറ്റത്തിൽ സെക്രട്ടറിയായും സേവനമനുഷ്ഠിക്കുന്നു.

കേളകം സെൻറ് തോമസ് പള്ളി

(സുൽത്താൻ ബത്തേരി ഭദ്രാസനം)

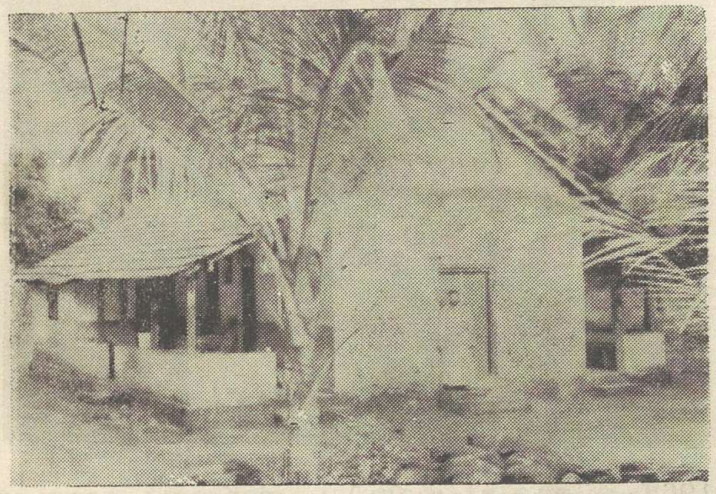

1940 മുതൽ തിരുവിതാംകൂറിൻെറ പല ഭാഗങ്ങളിൽ നിന്നായി കുടിയേറിപ്പാർത്ത ഏതാനും ചില കുടുംബാംഗങ്ങളുടെ ശ്രമഫലമായി 1945–ൽ ഒരു ഷെഡ് ഉണ്ടാക്കി അതിൽ ആരാധന നടത്തിപ്പോന്നു. താമസം വിനാ ആത്തുങ്കൽ ഗീവറുഗീസ് കത്തനാർ ഭരണാധികാരിയായി വരികയും ഇടവകക്കാർ അറിയാതെ പള്ളിയുടെ സ്വത്തു് ബ. അച്ചൻ ജനറൽ സെക്രട്ടറിയായി പ്രവർത്തിച്ചുകൊണ്ടിരിക്കുന്ന പൗരസ്ത്യ സുവിശേഷ സമാജത്തിനുവേണ്ടി അദ്ദേഹത്തിൻെറ പേരിൽ ആക്കുകയും ചെയ്തു.

1960–ൽ പുത്തിയായ പള്ളിയുടെ ഭരണത്തിൽ സുവിശേഷസമാജക്കാരുടെ കൈകടത്തലുകൾ ഉണ്ടായി. അതേ തുടർന്നുണ്ടായ വഴക്കുകളുടെ ഫലമായി, –കോടതിവിധിമൂലം– ഈ പള്ളി 1980–ൽ പൂട്ടി. എന്നാൽ ഓർത്തഡോക്സ് പക്ഷത്തുനിന്നവർ ഒരു കാതോലിക്കേറ്റ് സെൻറർസ്ഥാപിക്കുകയും അരാധന നടത്തിവരുകയും ചെയ്യുന്നു. 1983 മുതൽ വികാരിയായി കളീയ്ക്കൽ പി. വി. സ്റ്റീഫൻ കത്തനാർ സേവനമനുഷ്ഠിച്ചു വരുന്നു.

കണ്ണൂർ സെൻറ് തോമസ് സുറിയാനി പള്ളി

(മലബാർ ഭദ്രാസനം)

24–3–1963–ൽ ഈ പള്ളി സ്ഥാപിതമായി. മലബാർ ഭദ്രാസന വികാരി ജനറളായ റവ. ഫാ. വി. ഐ. തോമസ് (പ്രഥമവികാരി) ശ്രീമാൻമാർ. പി. പി. ജോർജ്, പി. ടി. ഉക്കു, എ. വി. ജേക്കബ്, വർഗീസ് വൈദ്യൻ, പി. പി. കുര്യൻ തോമസ് തുടങ്ങിയവർ ഇതിനു നേതൃത്വം നൽകി. ഏതാനും കെട്ടിടമുറികളും വിലയ്ക്കുവാങ്ങി രൂപാന്തരപ്പെടുത്തിയതാണ് ഇന്നത്തെ പള്ളി. ഇടവകാംഗങ്ങളുടെ കൂട്ടായ പരിശ്രമഫലമായി പിന്നീടു് ഏതാനും കെട്ടിടങ്ങൾകൂടി, വിലയ്ക്കുവാങ്ങി. റവ. ഫാ. വി. ഐ. മാത്യുസിൻെറ പതിനേഴുവർഷത്തെ സ്തുത്യർഹസേവനത്തിനുശേഷം 1988 ജൂലൈ ഒന്നുമുതൽ ബ. വി. പി. പൗലോസ് റമ്പാൻ വികാരിയായും ശ്രീ. എം. സി. വറുഗീസ് ട്രസ്റ്റിയായും ശ്രീ. കെ. പി. പൗലോസ് സെക്രട്ടറിയായും സേവനം അനുഷ്ഠിക്കുന്നു. എല്ലാ ആത്മീയ സംഘടനകളും ഭംഗിയായി പ്രവർത്തിച്ചുവരുന്നു

കാസർ ഗോഡ്ു് സെൻറ് മേരീസു് പള്ളി

(മലബാർ ഭദ്രാസനം)

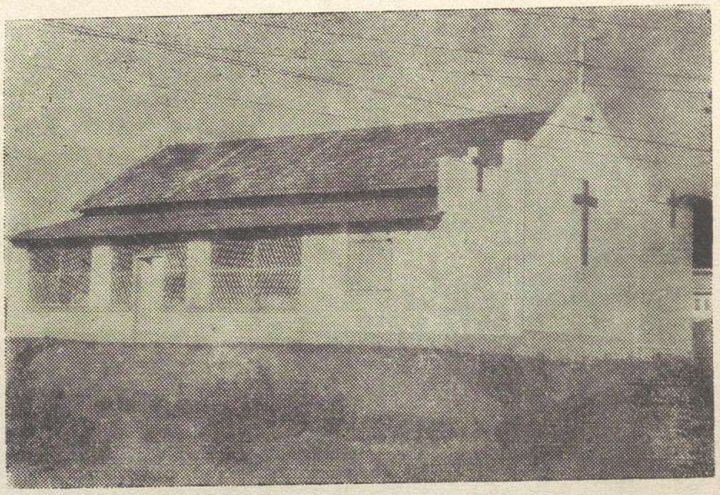

ഈ ദേവാലയം 1969–ൽ ആരംഭിച്ചുവെങ്കിലും ഇടവകയ്ക്കു് മനോഹരമായ ഒരു ആലയം ഉണ്ടായതു് 1978–ൽ ആണു്. 1978 നവംബർ 19, 20 തീയതികളിൽ കൂദാശ ചെയ്തതിനെ അനുസ്മരിച്ചു് ഇന്നും നവംബർ മൂന്നാം ഞായറാഴ്ച പെരുന്നാളായി ആഘോഷിക്കുന്നു. മുൻ വികാരിമാർ റവ. ഫാ. പി. കെ. ചാണ്ടി, (1969–1972), റവ. ഫാ. കെ. ജെ. സാമുവേൽ (1972–86) എന്നിവരാണു്. ഇപ്പോഴും റവ. ഫാ. പി. ഏ. ജോർജ്ു് ആണു് വികാരി. ശ്രീ. പി. സി. സണ്ണി, ശ്രീ. ജേക്കബും മാത്യു എന്നിവർ പള്ളി പണിയ്ക്കു നേതൃത്വം നല്കിയവരാണു്. ശ്രീ. സി. സി. വറുഗീസു ട്രസ്റ്റിയായും, ഡോ. ജോർജ്ു്. പി. തോമസു് സെക്രട്ടറിയായുംപ്രവത്തിക്കുന്നു.

കാളികുന്നു മാർഗ്രീഗോറിയോസു് പള്ളി

(ചെങ്ങന്നൂർ ഭദ്രാസനം)

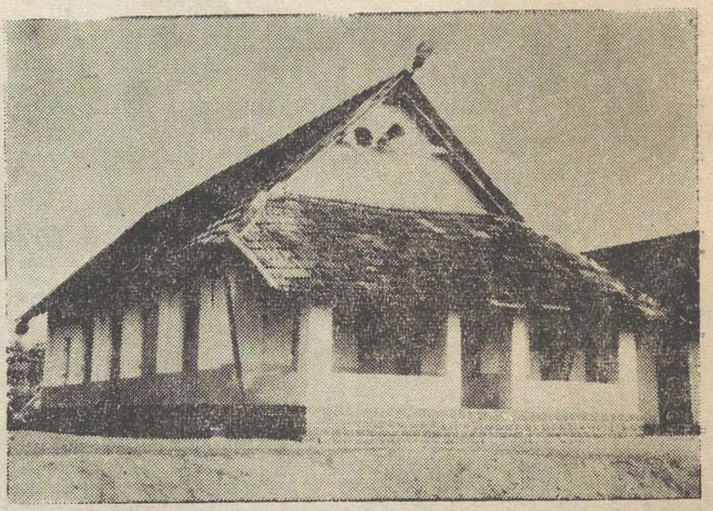

ചെങ്ങന്നൂർ ചെറിയ പള്ളി ഇടവകയോഗത്തിന്റെ തീരുമാന പ്രകാരം കൊ. വ.1124–ൽ പരുമലത്തിരുമേനി സ്ഥാനപ്പെടുത്തിയ 250 ഓളം വിശ്വാസികൾക്കുവേണ്ടി നിർമ്മിക്കപ്പെട്ടതാണു് ഈ ഇടവക.

സ്ളീബാദാസ സമൂഹത്തിന്റെ ആവിർഭാവത്തോടുകൂടി ദി. ശ്രീ. പത്രോസുറമ്പാച്ചൻ (കാലംചെയ്ത അഭി.പത്രോസു് മാർഒസ്താത്തിയോസു്) ഇതിന്റെ നേതൃത്വം ഏറ്റെടുത്തു. 1126കം.ഭേ രണ്ടാംതീയതി പുത്തൻകാവു് മാർ പീലക്സീനോസു് തിരുമേനി കൂദാശ ചെയ്തു. ജാതിമത ഭേദമന്യേ എല്ലാവരുടെയും സംഭാവനകൾ ഈ സ്ഥാപനത്തിനു ലഭിച്ചിട്ടുണ്ടു്.

പരുമലത്തിരുമേനിയുടെ കാലശേഷം മാസത്തിൽ ഒരു തവണമാത്രം വി. കുർബാന അനുഷ്ഠിച്ചിരുന്ന ഈ ദേവാലയത്തിൽ ചെങ്ങന്നൂർ ഭദ്രാസന രൂപീകരണത്തോടുകൂടി എല്ലാ ഞായറാഴ്ചകളിലും വി. കുർബാന അനുഷ്ഠിച്ചുവരുന്നു. ഇപ്പോഴത്തെ വികാരിയായി ബഹു. കെ. എ. ജോർജ്ജച്ചനും, ബഹു കെ. ജി. ചെറിയാൻ അച്ചൻ മാനേജരും ആയി സേവനമനുഷ്ഠിയ്ക്കുന്നു.

കുന്നുക്കുരുടി സെൻറ്ജോർജ്പള്ളി

(അങ്കമാലി ഭദ്രാസനം)

കുന്നുക്കുരുടി ഓത്തഡോക്സ്പള്ളി കൊ. വ. 890–ൽ മാറാച്ചേരി മാത്തുണ്ണി പണിയിച്ചു. 1070 മേടം 24–ാംനു അങ്കമാലി–കോട്ടയം ഇടവകകളുടെ മാർ അത്താനാസ്യോസും മെത്രപ്പോലീത്ത ഈ പള്ളി പുതുക്കിപ്പണിയുന്നതിനു കല്ലിട്ടു. 1077–ൽ പണിതീർത്തു വൃശ്ചികം 25–നു കൂദാശ ചെയ്തു. മലങ്കര ഇടവകയുടെ മാർ ദിവന്നാസ്യോസും, മാർ അത്താനാസ്യോസും, മാർ ഇവാനിയോസും, മാർ ഗ്രീഗോറിയോസും എന്നീ തിരുമേനിമാരാണു പള്ളികൂദാശ നിർവഹിച്ചതു.



സമുദായവഴക്കിന്റെ അലകും ഇവിടേയും ആഞ്ഞടിച്ചു ഈ ഇടവകയുടെ പുരോഗതിയെ വളരെയധികം തടസപ്പെടുത്തിയിട്ടുണ്ടു. 1958–ൽ സമാധാനം പുനഃസ്ഥാപിക്കപ്പെട്ടുവെങ്കിലും വീണ്ടും അതു ശിഥിലമായി. 1976–ൽ യാക്കോബായ വഭിഗക്കാർ പുതിയപള്ളി സ്ഥാപിച്ചു വിട്ടുപോയതു ഒരു ഉണങ്ങാത്ത മുറിവായി അവശേഷിക്കുന്നു. 600–ൽപരം കുടുംബങ്ങളുള്ള ഇടവകയിൽ ഫാ. വി.വി. ബഹനാനും, ഫാ. തര്യൻ കീച്ചേരിയും ആത്മീയശുശ്രൂഷകും നടത്തിവരുന്നു.

കുലശേഖരം സെൻറ് തോമസ്പള്ളി

(തിരുവനന്തപുരം ഭദ്രാസനം)

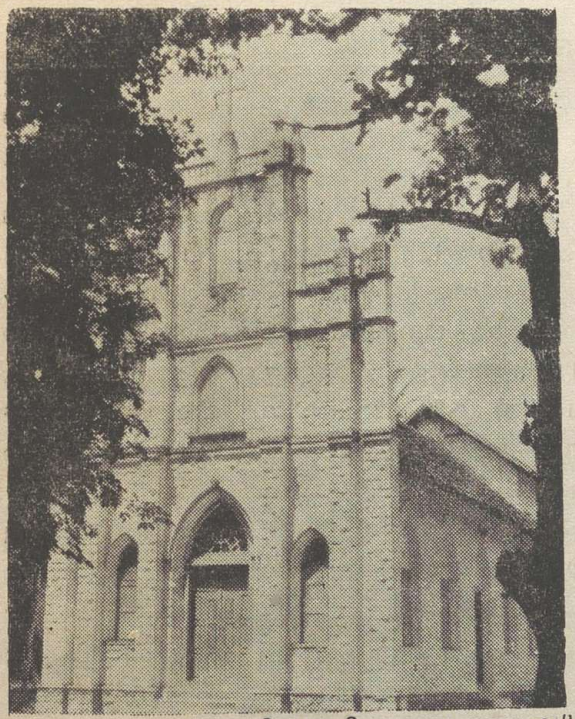

തമിഴ്നാടിന്റെ തെക്കൻഭാഗത്തുള്ള ഈ ദേവാലയം 1962–ൽ ബ. കെ. വി. ഗീവർഗീസ്റമ്പാച്ചന്റെ പരിശ്രമഫലമായി സ്ഥാപിതമായി. 1964–ൽ പ ഓഗേൻ ബാവാ കൂദാശ ചെയ്തു. ജൂലൈ 16ഉം ഡിസംബർ 21ഉം ആണ് ഈ ദേവാലയത്തിലെപെരുന്നാളുകും. ആദ്യകാലവികാരിയും മാനേജരും വന്ദ്യ റമ്പാച്ചനാആയിരുന്നു. ഇപ്പോഴും റവ.ഫാ. സാംകാഞ്ഞിരുൽ (തുമ്പമൺ) വികാരിയായി സേവനമനുഷ്ഠിയ്ക്കുന്നു. ഇപ്പോഴത്തെ ട്രസ്റ്റി ശ്രീ. കെ. എ. സ്കറിയായും, സെക്രട്ടറി ശ്രീ. ടി. ജി. തോമസും ആണ്. മുൻവികാരിമാർ: ഫാ. എം. റ്റി. മത്തായി, ഫാ. കെ. വി വറുഗീസ്, ഫാ. എം. ജോർജ്, ഫാ. ഒ. തോമസ്,ഫാ. എ. വി. മാത്യു, ഫാ. സി. കോശി. കമ്മറ്റി അംഗങ്ങൾ: ഫീലിപ്പോസു ഉമ്മൻ, ശ്രീ. ടി. ഏ. സാമുവേൽ, ഡോ. റോയി, ജോർജ്ജ്, ശ്രീ. സി. ടി. തോമസ്, ശ്രീ. എം .ഏ. ഏബ്രഹാം ശ്രീ.ഏബ്രഹാം, സക്കറിയ.

കൊന്നപ്പാറ സെൻറ് പീറേറഴ്സ് പള്ളി

(തുമ്പമൺ ഭദ്രാസനം)

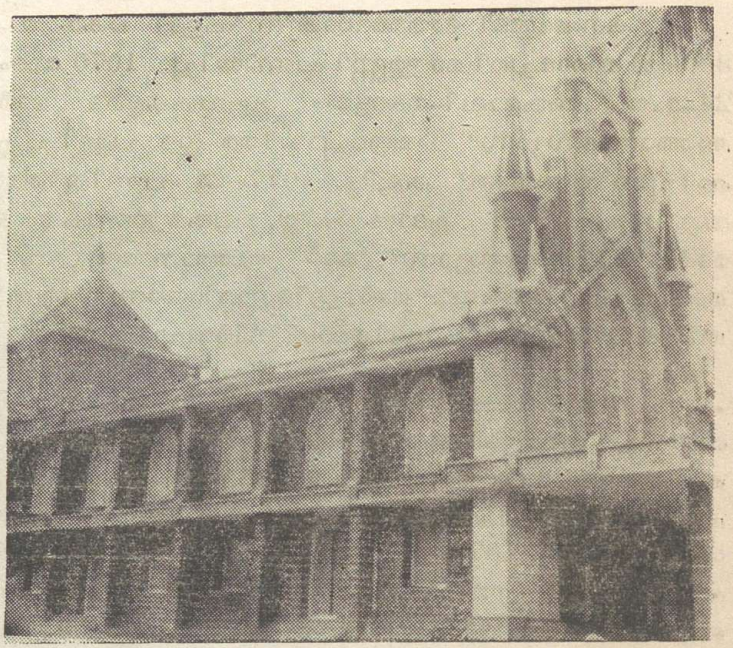

തെങ്ങുംതറയിൽ ഗീവറുഗീസ്കോർ എപ്പി സ്കോപ്പായുടെ ശ്രമഫലമായി സ്ഥാപിച്ച ഈ ദേവാലയം 1105 മിഥുനം 29–ാം തീയതി പത്രോസ് ശ്ളീഹായുടെ നാമത്തിൽ താൽക്കാലിക കൂദാശ നടത്തി. ബഹു. കോർ എപ്പിസ്കോപ്പാ ആയിരുന്ന അന്നത്തെ വികാരി.

1970– കളിൽ ഇടവകയിലെ അംഗസംഖ്യ വർദ്ധിക്കുകയും കൊന്നപ്പാറ ജംഗ്ഷനു സമീപം 1979 മെയ് 20–ാം തീയതി മാർ പീലക്സീനോസ് തിരുമേനി പുതിയ പള്ളിസ്ഥലം തറക്കല്ലിടുകയും ചെയ്തു. പുതിയ പള്ളിയുടെ കൂദാശ 1986 മെയ് 9, 10 തീയതികളിൽ പരി. കാതോലിക്കാ ബാവാ നിർവഹിച്ചു.

180–ഓളം ഭവനങ്ങളുള്ള ഈ പള്ളിസ്ഥലത്ത് 4 കുരിശിൻതൊട്ടികളും, 2 സണ്ടേസ്കൂളും ഹാളുകളും, 2 ഏക്കർ റബർ തോട്ടവും ഉണ്ട്. വന്ദ്യ ക്രിസ്റഫോറസ് റമ്പാൻ കഴിഞ്ഞ 25 വർഷമായി വികാരിയായി സേവനമനുഷ്ഠിച്ചു വരുന്നു.

ചെങ്കുളം സെൻറ്. ജോർജ് പള്ളി

(തിരുവനന്തപുരം ഭദ്രാസനം)



ഏതാണ്ട് 150 വർഷങ്ങൾക്കു മുൻപ് സ്ഥാപിതമായി. മീയണ്ണൂർ, പൂയപ്പള്ളി, ഓടനാവട്ടം, നെല്ലിക്കുന്നം, ചെറുവയ്ക്കൽ എന്നിവടിങ്ങളിൽ നിന്നും ജനങ്ങൾ ഇവിടെ കൂടിവന്നിരുന്നു. കക്ഷി വഴക്കുകളുടെ കാലത്തു് ചാത്തന്നൂർ കിഴക്കേ വീട്ടിൽ ശ്രീ. ഗീവറുഗീസ് മുതലാളി കാതോലിക്കാ കക്ഷിയിൽ പ്പെട്ടവർക്കു് സ്ഥലം ദാനമായി നൽകുകയും അവിടെ ഒരു ചെറിയ ദേവാലയവും കുരിശടിയും 1953–ൽ പണികഴിപ്പിക്കുകയും ചെയ്തു. കാലപ്പഴക്കത്തിൽ ജീർണ്ണിച്ച വലിയ പള്ളിയുടെ സ്ഥാനത്തു് 1970 മെയ് മാസത്തിൽ പുതുതായി നിർമ്മിച്ചതാണു് ഇന്നത്തെ ദേവാലയം. വലിയ പള്ളിയിലും ചെറിയ പള്ളിയിലുമായി 185 കുടുംബങ്ങൾ ഉണ്ട്. സണ്ടേസ്കൂൾ, സ്ത്രീസമാജം, യൂത്ത്ലീഗ്, സുവിശേഷസംഘം, പ്രാർത്ഥനയോഗം എന്നീ ആത്മീയ സംഘടനകൾ ഉൽസാഹമായി പ്രവർത്തിച്ചു വരുന്നു. ഫാ. പി. എം. ഈപ്പൻവികാരിയായും, ശ്രീ. കെ. ഇടിക്കുള ട്രസ്റിയായും, ശ്രീ. ജി. മാത്യു സെക്രട്ടറിയായും സേവനമനുഷ്ഠിക്കുന്നു. ഈ ഇടവക വകയിൽ ഒരു നഴ്സറി സ്കൂൾ നടന്നുവരുന്നു. അഭിവന്ദ്യ മാത്യൂസ് മാർ എപ്പിപ്പാനിയോസ് തിരുമേനി ഈ ഇടവാംഗമാണ്.

ചെറൂർ സെൻറ് മേരീസ് പള്ളി

(സുൽത്താൻ ബത്തേരിഭദ്രാസനം)

1955 മെയ് മാസം 29–തിനു് വി. ദൈവമാതാവിൻെറ നാമത്തിൽ പള്ളിസ്ഥാപിച്ചു് ബലിയർപ്പിച്ചു. 1955 മുതൽ 1958 വരെ താല്ലാലികഷെഡ്ഡിലും, 1958 നു ശേഷംഇന്നുവരെയും ഓടുമേഞ്ഞദേവാലയത്തിലും വി. കുർബ്ബാനയർപ്പിച്ചുവരുന്നു. ഇതിനു് 4 കുരിശുംതൊട്ടികളുണ്ടു്. എല്ലാ ആത്മീയപ്രസ്ഥാനങ്ങളുംഭംഗിയായി പ്രവർത്തിച്ചുവരുന്നു. 22 ഇടവകക്കാരുമായി സ്ഥാപിതമായ ഈ ഇടവകയിൽ ഇപ്പോഴും 110 കുടുംബങ്ങളുണ്ടു്. ഫാ. എം. ജി. സാമുവേൽ ഇപ്പോഴും വികാരിയും, ശ്രീ. ററി. എം. പൗലോസ് ട്രസ്റ്ററിയായും, ശ്രീ. പുള്ളോർകുടി വർഗ്ഗീസ് സെക്രട്ടറിയായും സേവനം അനുഷ്ഠിക്കുന്നു. മുൻവികാരിമാർ: ഫാ. പി. ററി. തോമസ്, ഫാ. കെ. ജി. ഗീവറുഗീസ്, ഫാ. കെ. ജി. തോമസ്, ഫാ. എൻ. എസ് ഫിലിപ്പ് എന്നിവരാണ്. ഈ പള്ളിക്കു് ഒരു സണ്ടേസ്ക്കൂളും കെട്ടിടവും ഒരു പാഴ്സനേജും ഉണ്ടു്. മാസത്തിൽ മൂന്നു ഞായറാഴ്ചയും വി. കുർബാന അർപ്പിക്കപ്പെടുന്നു.

ഞാലിയാകുഴി– മാർ ഗ്രീഗോറിയോസ് പള്ളി

(കോട്ടയം ഭദ്രാസനം)

വാകത്താനം സെൻറ് ജോൺസ് വലിയ പള്ളിയിലെ കിഴക്കുഭാഗത്തുള്ള ഇടവകാംഗങ്ങളുടെ ആരാധനാ സൗകര്യത്തിനുവേണ്ടി വാകത്താനത്തിൻെറ കേന്ദ്രസ്ഥാനമായ ഞാലിയാകുഴിയിൽ 1957–ൽ പരിശുദ്ധ പരുമല തിരുമേനിയുടെ നാമത്തിൽ ഈ ദേവാലയം സ്ഥാപിതമായി. 5 ഏക്കറോളം സ്ഥലവും, പാരീഷ്ഹാളും, ഓഡിറോറിയവും, കുരിശുംതൊട്ടിയുമുള്ള ഈ ദേവാലയം 1972–ൽ ഒരു ഇടവകയായിത്തീർന്നു. 1977–ൽ സ്ഥാപിതമായ ഇംഗ്ളീഷ് മീഡിയം സ്ക്കൂളിൽ എൽ. കെ. ജി. മുതൽ 7–വരെയുള്ള ക്ളാസ്സുകളിലായി ഏതാണ്ടു 500 കുട്ടികളും അദ്ധ്യയനം നടത്തുകയും, മുപ്പതോളം അദ്ധ്യാപകർ സേവനമനുഷ്ഠിക്കുകയും ചെയ്യുന്നു. സ്ക്കൂളിനോടനുബന്ധിച്ചു് ഒരു ബോർഡിംഗ്ഹോമും പ്രവത്തിക്കുന്നുണ്ടു്. അഖില മലങ്കര സമ്മാനങ്ങളും കരസ്ഥമാക്കിയിട്ടുള്ള അനേകം കുട്ടികളും അഭ്യസനം നടത്തിയ സൺഡേസ്ക്കൂളും മറ്റു് ആദ്ധ്യാത്മിക പ്രസ്ഥാനങ്ങളും നല്ലനിലയിൽ പ്രവർത്തിക്കുന്നു.

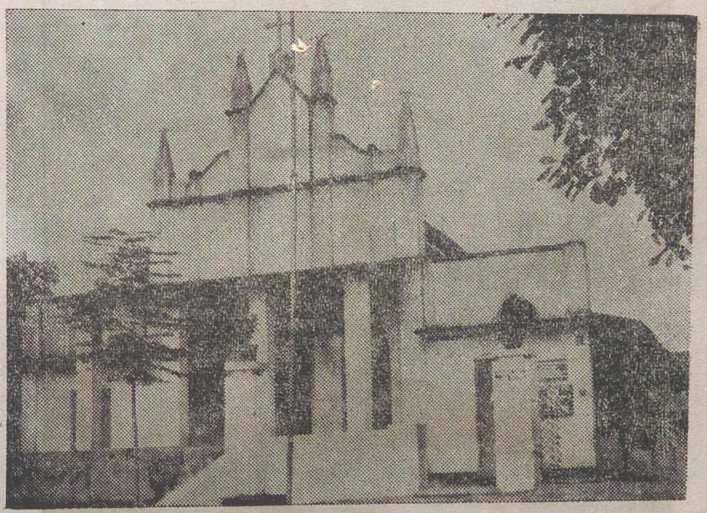

വികാരിയായി ഫാ. ഇ. എം ഫിലിപ്പ് സേവനമനുഷ്ഠിക്കുന്നു. മൈലപ്രാ ആശ്രമാംഗമായ എം. പി. പോൾ കത്തനാരും, വൈദികസെമനാരി വിദ്യാർത്ഥിയായ ശ്രീ. ബിജേഷ് ഫിലിപ്പും ഈ ഇടവകാംഗങ്ങളാണ്.

തിരുവൻ വണ്ടൂർ, സെൻറ് ജോർജ് പള്ളി

(ചെങ്ങന്നൂർ ഭദ്രാസനം)



ഉമയാറുകര സെൻ് തോമസ് ഓത്തഡോക്സ് പള്ളിയുടെ ചാപ്പലായി 1957 ജൂലൈ 8–ാംതിയതി നിരണംഭദ്രാസനമെത്രപ്പോലീത്താ തോമ്മാ മാർ ദിവന്നാസ്യോസ് തിരുമേനി സ്ഥാപിച്ചു. ചിത്രത്തിൽ കാണുന്ന പള്ളി 1968 ജൂലൈ 11–ാം തിയതി ദിവന്നാസ്യോസ്തിരുമേനി കൂദാശചെയ്തു. ദിവ്യശ്രീ തോട്ടത്തി വീട്ടിൽ ഗീവറുഗീസ് കത്തനാർ ആരംഭംമുതൽ 1921വരെ വികാരിയായി സേവനം അനുഷ്ഠിച്ചിട്ടുണ്ട്, ഇപ്പോഴും അദ്ദേഹത്തിൻെറ മകൻ റവ: ഫാ. ററി. ജി. സഖറിയ വികാരിയായി സേവനം അനുഷ്ഠിക്കുന്നു. മുപ്പതു് വീട്ടുകാർ ഇടവകക്കാരായിട്ടുണ്ട്. പള്ളി നിൽക്കുന്ന 10 1/2സെൻറ് സ്ഥലവും ശവക്കോട്ടയ്ക്ക് സംഭാവന ലഭിച്ച പത്തു സെൻ് സ്ഥലവുമാണ് പള്ളിയുടെസ്വത്തു്.

തുവയൂർ സെൻറ് ജോൺസ് പള്ളി

(കൊല്ലം ഭദ്രാസനം)



മാതൃ ഇടവകയായ കടമ്പനാട്ട് സെൻറ് തോമസ്സ് പള്ളിയിൽ നിന്നും സൗകര്യാർത്ഥം പിരിഞ്ഞു് പ. ഗീവറുഗീസ് ദ്വിതീയൻ ബാവായുടെ കല്പനപ്രകാരം ഈ ദേവാലയം 1917–ൽ സ്ഥാപിതമായി. 15–ൽ പരം വ്യക്തികളുടെ പരിശ്രമത്തിൽ ആരംഭിച്ച ഈ ഇടവകയിൽ ഇപ്പോഴും 95 കുടുംബങ്ങളുണ്ട്. വിവിധ കാലങ്ങളിലായി മൂന്നു പ്രാവശ്യം പുതുക്കിപണിതു. ഇപ്പോഴത്തെ പള്ളിയുടെ ശിലാസ്ഥാപനം 1966 ജനുവരിയിൽ അഭിവന്ദ്യ കുറിലോസ് തിരുമേനിയും, കൂദാശ, 1987– ഒക്. 24–ാം തീയതി പ. കതോലിക്കാബാവാ തിരുമേനിയും നിർവഹിച്ചു. ഈ പള്ളിവകയായി രണ്ട് കുരിശിൻ തൊട്ടികളും ഉണ്ട്. എല്ലാ അത്മീയ സംഘടനകളും ഭംഗിയായി പ്രവർത്തിച്ചു വരുന്നു. കൊട്ടാരക്കര സെൻറ് ഗ്രീഗോറിയോസ് ആശ്രമാംഗമായ ബഹു. തോമസ് വഗ്ഗീസച്ചൻ വികാരിയായും ശ്രീ. ററി. വൈ. ദാനിയേൽ ട്രസ്റ്റിയായും, ശ്രീ. എം. ഡി. തോമസ് സെക്രട്ടറിയായും സേവനം അനുഷ്ഠിക്കുന്നു.

തോട്ടയ്ക്കാട് ബേത്‌ലഹം സെൻറ് മേരീസ് പള്ളി

(കോട്ടയം ഭദ്രാസനം)

പുള്ളോലിക്കൽ ശ്രീ. ഈപ്പൻ ഇട്ടിച്ചെറിയ സംഭാവനയായി നല്കിയ 60 സെൻറ് സ്ഥലത്തു് 1953സെപ്റ്റംബർ 14–ാം തീയതി കോയം ഭദ്രാസനമെത്രാപ്പോലീത്ത അഭി. കുര്യക്കോസു് മാർ ഗ്രീഗോറിയോസു് തിരുമേനി പള്ളിയുടെ ശിലാസ്ഥാപനവും, 1954–ഫെബ്രുവരി 2–ാംതീയതി കൂദാശയും നിർവഹിച്ചു. പള്ളിയുടെ രജതജൂബിലി ആഘോഷങ്ങളുടെ ഭാഗമായി ചാലുംതലയക്കൽ ശ്രീ. സി. ജി. ജോർജ്ജിൻെറ മേൽനോട്ടത്തിൽ പാരീഷ്ഹോളും, പൊതുകല്യറയും നിർമ്മിക്കുകയും ഒരു സ്മരണിക പ്രകാശിപ്പിക്കുകയും ചെയ്തു. പാരീഷ് ഹോളിൻെറ കിഴക്കുംപടിഞ്ഞാറു പോർട്ടിക്കോവുകൂടെ യഥാക്രമം ചലും തലക്കൽ ജയിൻ ജോർജ്ജിൻെറയും, പുള്ളോലിക്കൽ ഈപ്പൻഇട്ടിച്ചെറിയാൻെറയും പാവന സ്മരണയ്ക്കായി അവരുടെ വീട്ടുകാർ പണികഴിപ്പിച്ചിട്ടുള്ളതാണു്. പള്ളിവകയായി രണ്ടരേ ഏക്കർ സ്ഥലം ഉണ്ടു്. പ്രധാന പെരുന്നാൾ ഫെബ്രുവരി 2–ാം തീയതിയാണു്. മുൻവികാരിമാർ: റവ. ഫാ. ജേക്കബു് ആലയ്ക്കപറമ്പിൽ, വെ. റവ. മർക്കോസു് കോർ എപ്പിസ്കോപ്പ മൈലയ്ക്കൽ, റവ .ഫാ. പുന്നൂസു് ചക്കുപുരയ്ക്കൽ, റവ. ഫാ. ജോസഫ് പുളിമൂട്ടിൽ, റവ. ഫാ. ഗീവറുഗീസ് പടിഞ്ഞാറേക്കുറു്. റവ. ഫാ. ദാനിയേൽ നെടുംപ്പുറത്തു്, വെ. റവ. കുര്യാക്കോസ് കോർഎപ്പിസ്കോപ്പ് പാറയ്ക്കൽ, റവ. ഫാ. ഏബ്രഹാം അഞ്ചേരി, റവ. ഫാ. ഫീലിപ്പോസു് അഞ്ചേരി. ഇപ്പോഴത്തെ വെ. റവ. വി. ററി. ഏബ്രഹാം കോർ എപ്പിസ്കോപ്പ വടക്കുംപാടത്തു് വികാരിയായും, പമ്പൂർ, ജോസഫ് ഏലിയാസ് ട്രസ്റ്റിയായും, പുള്ളോലിക്കൽ കുട്ടപ്പൻ ഏബ്രഹാം കുര്യൻ സെക്രട്ടറിയായും സേവനമനുഷ്ഠിക്കുന്നു.

ദിമിപൂർ മാർ ഗ്രിഗോറിയോസ് പള്ളി

(കൽക്കട്ട ഭദ്രാസനം)

ഇന്ത്യയുടെ വടക്കുകിഴക്കൻ സംസ്ഥാനമായ നാഗാലാൻഡിലെ ഏക ഓർത്തഡോക്സ് ദേവാലയമാണിത്. 1981 ഒക്ടോബർ 8 –ാംതീയതി അഭി. സ്നേഹാനോസു് മാർ തേവോദോസ്യോസു് മെത്രാപ്പോലീത്തകൂദാശ ചെയ്തു. ഫാ. ററി. എസ്സു് മത്തായി ഇപ്പോഴത്തെ വികാരിയായി സേവനംഅനുഷ്ഠിക്കുന്നു. ഏകദേശം അറുപതിൽ പരം കുടുംബങ്ങളും അംഗങ്ങളായുണ്ടു്. ഈ ദേവാലയത്തിൻെറ കീഴിൽഒരു സ്കൂളും പ്രവർത്തിച്ചുവരുന്നു. ഇതിനു പുറമേ നാഗാലാൻഡിലുള്ള കോൺഗ്രിഗേഷൻ കളായ കൊഹിമ, മുഖചങ്കു്, ടൃൂൻസാങ്കു്, ജോർഹാട്ടു് (ആസ്സാം) എന്നീ സ്ഥലങ്ങളിലും ഇവിടത്തെ വികാരി വി. കുർബാന അർപ്പിക്കുന്നു.

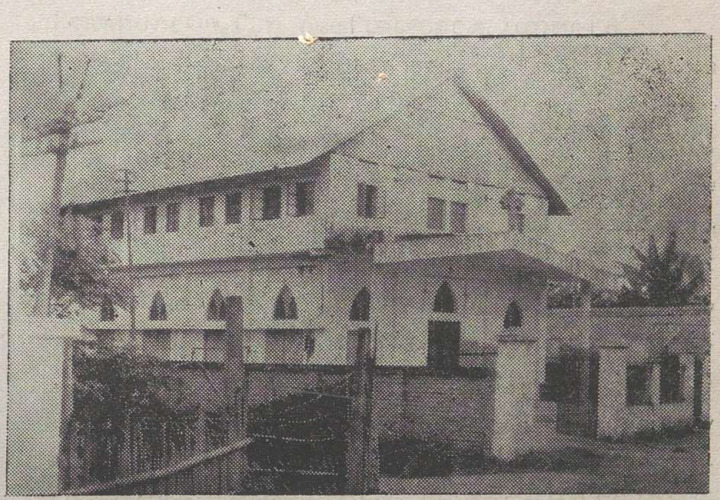

വിലാസം: Midlanb (Sewak Gate NO:1)
Dimapur 797112
NAGALAND

നന്ദിനി മൈൻസ് സെൻറ് തോമസ് പള്ളി

(കൽക്കട്ട ഭദ്രാസനം)

1959 മുതൽ നന്ദിനിയിലെ ഭവനങ്ങളിലായി ഭിലായിലെ പട്ടക്കാർ ആരാധന നടത്തിവന്നു. ഈ സ്ഥലത്തെ നമ്മുടെ സഭാവിശ്വാസികൾ 1962–ൽ ഒരു ഏക്കർ സ്ഥലം വാങ്ങുകയും ഒരു കുരിശുംതൊട്ടി സ്ഥാപിച്ചു. ഭിലായ് മഹാ ഇടവകയുടെ ഭാഗമായിരുന്ന ഈആരാധന കൂട്ടായ്മ ബഹു.എം. വി.ജോജ്ജ് അച്ചന്റെ നേതൃത്വത്തിൽ ഒരു ഇടവകയാക്കി രൂപാന്തരപ്പെടുത്തി. പ്രവർത്തനങ്ങൾക്ക് നേതൃത്വം കൊടുത്തത് റവ. ഫാദർ സി. കെ. ജോസഫ്ഉം ഫാ. കെ. ഐ.ഫിലിപ്പും ആണ്. 28 അംഗങ്ങൾ മാത്രമുണ്ടായിരുന്ന ഈ ഇടവകയിൽ റവ. ഫാ. പി. റ്റി. ചെറിയാൻ, റവ. ഫാ. സി. കെ ജോസഫ്, റവ. ഫാ. എം. വറുഗീസ് എന്നിവർ വികാരിമാരായിരുന്നിട്ടുണ്ട്. 14 അംഗങ്ങളുള്ള ഈ ഇടവകയിൽ ഇന്നും എല്ലാ ആത്മീയ പ്രസ്ഥാനങ്ങളും, ഭംഗിയായിനടക്കുന്നു. മാസത്തിൽ ഒരുതവണ വി. കുർബാന അർപ്പിക്കപ്പെടുന്നു. 1985 മുതൽ റവ. ഫാ. ജോൺ വി. ജോൺ ഈ ഇടവകയുടെ വികാരിയായി തുടരുന്നു.

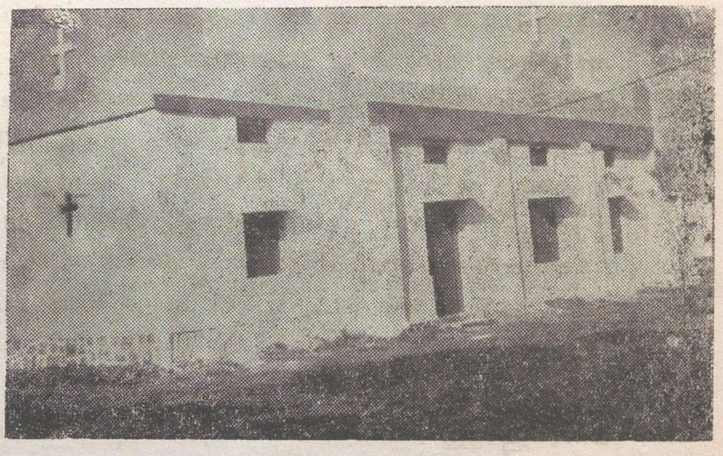

വിലാസം: നന്ദിനി മൈൻസ്
മദ്ധ്യപ്രദേശ്

നെടുമാവ് സെൻറ് പോൾസ് പള്ളി

(കോട്ടയം ഭദ്രാസനം)

പൗരസ്ത്യ കാതോലിക്കാ സിംഹാസനത്തിന് ആദ്യമായി എഴുതിക്കൊടുത്ത ഈ പള്ളിയുടെ സ്ഥാപനം, 1100 ധനു 15നാണ് പട്ടശ്ശേരിൽ ഉതുപ്പ് ഏബ്രഹാമിൽ നിന്നും 1 ഏക്കർ 30 സെൻറ് സ്ഥലം വാങ്ങി 6ദിവസംകൊണ്ട് താല്ക്കാലിക പള്ളി നിർമ്മിച്ച് 1100 ധനു 21നു പ്രഥമ ദിവ്യബലി അർപ്പിച്ചു. പ്രഥമവികാരിയും സ്ഥാപകനുമായിരുന്ന കരിങ്ങണാമറ്റത്തിൽ ബഹു. കെ. വി മാത്യൂസ് അച്ചൻ മരണം വരെ (22–8–1955) ഇവിടെ വികാരിയായിരുന്നു. ഇന്നത്തെ പള്ളിയുടെ ഹൈക്കലാ 1114ലും മദ്ബഹാ 1122ലും പൂർത്തീകരിച്ചു. 1125ൽ രജത ജൂബിലി കൊണ്ടാടി. 1151–ൽ കനകജൂബിലി ആഘോഷിച്ചു.

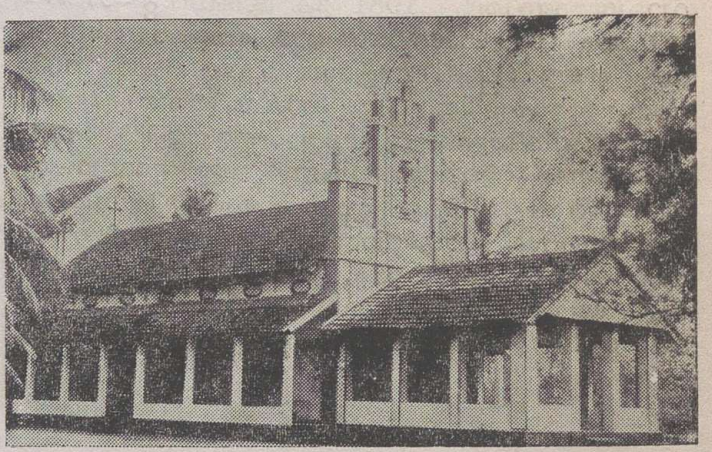

ദിവംഗതരായ പേഴമറ്റത്ത് ബ. പി. എ. കുര്യാക്കോസ് അച്ചനും, നെടുമാവ് ബ. ജോജ്ജച്ചനും ഈ ഇടവാംഗങ്ങളാണ്. വൈദിക സെമിനാരി അദ്ധ്യാപകരായ റവ: ഡോ. ജേക്കബ് കുര്യനും, റവ. ഡോ. ബേബിവറുഗീസും ഈ ഇടവാംഗങ്ങളാണ്. എല്ലാ ആത്മീയപ്രസ്ഥാനങ്ങളും ഭംഗിയായി പ്രവർത്തിച്ചുവരുന്നു. ഫാ. പി. എം. വറുഗ്ഗീസ് വികാരിയായി സേവനം അനുഷ്ഠിക്കുന്നു. ശ്രീ. വി. എം. മാത്യു ട്രസ്റ്റിയും, ശ്രീ. ഏബ്രഹാം വർഗീസ് സെക്രട്ടറിയായും ആണ്

നെല്ലിയ്ക്കൽ സെൻറ് മേരീസ് പള്ളി

(ചെങ്ങന്നൂർ ഭദ്രാസനം)



നവീകരണോപദേശങ്ങളെ എതിർത്ത് സത്യവിശ്വാസസംരക്ഷണാ വ്യഗ്രരായ ഓർത്തഡോക്സുകാർ, വളരെയധികം പ്രതിസന്ധികളെ തരണം ചെയ്ത് 1873-ൽ ചുങ്കത്തിൽ കുടുംബക്കാർ ദാനമായി നൽകിയ സ്ഥലത്ത് സ്ഥാപിച്ചതാണീ ദേവാലയം. പുലിക്കോട്ടിൽ ജോസഫ് മാർ ദിവന്നാസോസ്യ് തിരുമേനി കൂദാശാകർമ്മം നിർവ്വഹിച്ചു. ഇടനാട്, ആറാട്ടുപുഴ,മാലക്കര, കോയിപ്രം, പൂവത്തൂർ, എന്നിവിടങ്ങളിലെ ആളുകളും ഇടവകക്കാരായുണ്ട്.

ഇടവക ജനങ്ങളിലെ അഭിപ്രായഭിന്നതമൂലം 20 കൊല്ലക്കാലം പൂട്ടിയിരുന്ന ഈ പള്ളി പുത്തൻകാവിൽ മാർ പീലക്സീനോസ് തിരുമേനിയുടെ ശ്രമഫലമായി 1950-ൽ പുതുക്കിപണിതു ആരാധന ആരംഭിച്ചു. വീണ്ടും മദ്ബാഹായും, പൂമുഖവും പുതുതായി കൂട്ടിച്ചേർത്തു 1988-ൽ പണിപൂർത്തിയാക്കി അഭിവന്ദ്യ തോമസ്മാർ അത്താനാസ്യോസ് തിരുമേനി അതിൻെറ താൽക്കാലിക കൂദാശയും നിർവഹിച്ചു.

33 കുടുംബങ്ങളും മാത്രമുള്ള ഈ പള്ളിയിൽഎല്ലാ ഞായറാഴ്ചയും ആരാധനനടക്കുന്നു. വികാരിയായി ഫാ. വി. എ. മാത്യു സേവനം അനുഷ്ഠിയ്ക്കുന്നു. ഇടവകക്കാരുടെ ശ്രമഫലമായി ഒരുലക്ഷത്തിൽപരം രൂപയുടെ സ്ഥിര നിക്ഷേപം (സെൻറ് മേരീസ് ട്രസ്റ്റ്) സമാഹരിച്ചിട്ടുണ്ട്. ആരാധനയുടെ ആവശ്യത്തിനുവേണ്ടി ഇതിൻെറ പലിശ വിനിയോഗിക്കുന്നു.

പള്ളിപ്പാട് സെൻറ് ജോർജ് പള്ളി

(നിരണം ഭദ്രാസനം)

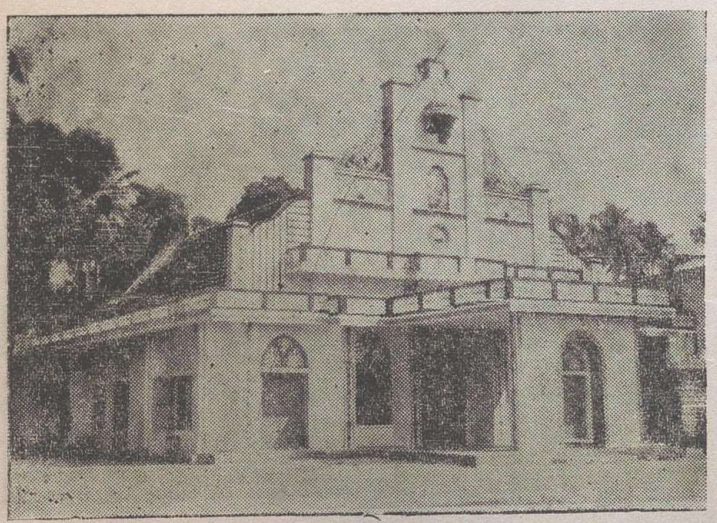

പേപ്പാട് ഇടവകാംഗങ്ങളായിരുന്ന പള്ളിപ്പാട്ട് നിവാസികളുടെ സൗകര്യാർത്ഥം കൊ. വ. 1042 കുംഭ മാസം 2നു പാലക്കുന്നത്തു മാത്യൂസ് മാർ അത്താനാസ്യോസിൻെറ നേതൃത്വത്തിൽ, ആഞ്ഞിലിമൂട്ടിൽ ഗീവർഗീസ് നൽകിയ സ്ഥലത്തു ഈ പള്ളി സ്ഥാപിച്ചു. കൈമൂട്ടിൽ വല്യച്ചനും തോട്ടാത്തു മത്തൻ കശീശ്ശയും ആയിരുന്ന ആദ്യ പട്ടക്കാർ. കൊല്ലവർഷം 1089- ലും എ. ഡി. 1966 ലും, 1988 ലുമായി മൂന്നു തവണ ഈ പള്ളി പുതുക്കി പണിതു. മൂന്നു കുരിശിൻ തൊട്ടികളും ഒരു പാരിഷ് ഹാളും ഉണ്ട്. കുടുംബങ്ങൾ: 350 അംഗങ്ങൾ: 2000. മർത്തമറിയം സമാജം മൂന്നു യൂണിറ്റുകളും 11 പ്രാർത്ഥനായോഗങ്ങളും സൺഡേസ്കൂളും യുവജനപ്രസ്ഥാനവും സുവിശേഷസംഘവും സജീവമായി പ്രവർത്തിക്കുന്നു. ഗീവർഗീസ് സഹദായുടെ പെരുന്നാളും പേപ്പാട് മാർദിവന്നാസ്യോസ് തിരുമേനിയുടെ ഓർമ്മപ്പെരുന്നാളും പള്ളിയുടെ കല്ലിട്ടപെരുന്നാളും ആഘോഷപൂർവ്വം കൊണ്ടാടുന്നു. ഫാ. ഡി. ജോർജ് കളപ്പുരയ്ക്കൽ, ഫാ. എം. വർഗീസ് തിരുമനശ്ശേരിൽ, ഫാ. ജയിംസ് കടപ്പുറത്ത് എന്നിവർ ഈ ഇടവകാംഗങ്ങളാണ്. ഈ ഇടവകയിൽനിന്നു വാങ്ങിപ്പോയ വൈദികർ: കൈമവീട്ടിൽ മാത്തൻ കശീശ്ശ, തോട്ടത്തു മാത്തൻ കശീശ്ശ, കൈമവീട്ടിൽ യോഹന്നാൻ കശീശ്ശ. ഇപ്പോൾ റവ. ഫാ. വി. ജെ. ഉമ്മൻ വികാരിയായും. ശ്രീ. കെ. ജി. വറുഗീസ് ട്രസ്റ്റിയായും ശ്രീ. കെ ജെ. ജോസഫ്, ശ്രീ. കെ. കെ. ജോൺ എന്നിവർ സെക്രട്ടറിയായും പ്രവർത്തിക്കുന്നു.

പെരിനാട് സെൻറ് തോമസ് പള്ളി

(കൊല്ലം ഭദ്രാസനം)

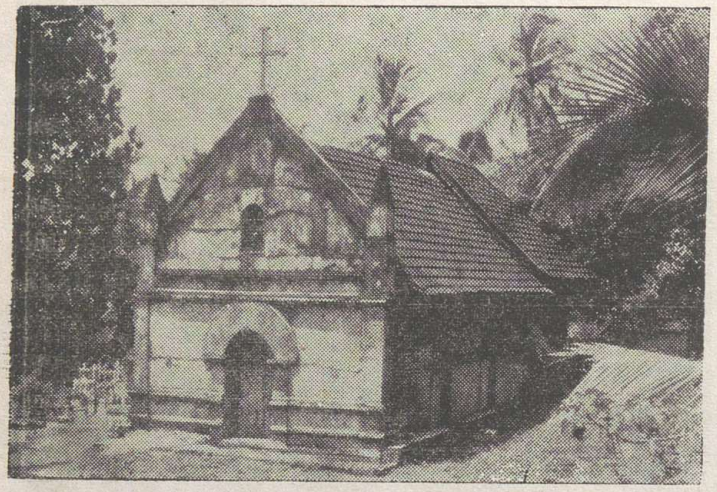

കൊ. വ. 1059 ൽ ഈ പള്ളിയുടെ പണി പൂർത്തിയാക്കി കൂദാശനടത്തി. ആദ്യകാലങ്ങളിൽ ബ. വട്ടശ്ശേരിൽ ഗീവർഗീസ് മല്പാൻ ഇവിടെ കുർബാന അനുഷ്ഠിച്ചിരുന്നു. നവീകരണ സംബന്ധമായ അഭിപ്രായമിന്നതകയം വന്നപ്പോഴം 1958 ൽ ഓർത്തഡോക്സു വിശ്വാസികയം മാതൃപള്ളിയുടെ സമീപത്തു് ഒരു ചാപ്പൽ സ്ഥാപിച്ചു. മെയ് 2, 3 തീയതികളിൽ മാർ ഗീവറുഗീസ് സഹദായുടെയും, മാർ തോമ്മാശ്ലീഹായുടെയും ഓർമ്മ പ്രധാന പെരുന്നാളായി ആഘോഷിക്കുന്നു. 140 കുടുംബങ്ങളള്ള ഇടവകയിൽ എല്ലാ ആത്മീയ പ്രസ്ഥാനങ്ങളും ഭംഗിയായി പ്രവർത്തിക്കുന്നു. ദിവംഗതനായ കളീലിൽ ഗീവറുഗീസ് കത്തനാർ (ഇടവകാംഗം) ദീർഘകാലം ഈ ഇടവകയിൽ വികാരിയായി സേവനം അനുഷ്ഠിച്ചു. നിയുക്തകാതോലിക്കാ അഭി. മാത്യൂസ് മാർ കൂറിലോസ് മെത്രാപ്പോലിത്താ ഈ ഇടവകാംഗമാണു്. ഇപ്പോഴത്തെ കമ്മറ്റി: വികാരി റവ. ഫാ. സി. വി. ജോൺ; ട്രസ്റ്റി ശ്രീ. പി. റ്റി പൗലോസ്; സെക്രട്ടറി എ. ജേക്കബ്; ശ്രീമാന്മാർ: ജി. ജോർജുകുട്ടി, വി. ഫിലിപ്പുകുട്ടി, വി. ജെ ജോർജ്, കെ. കുഞ്ഞുഞ്ഞു്, വറുഗീസ് ഫിലിപ്പ്, വൈ. ജോർജ്, ഒ. തങ്കച്ചൻ, സി. എം. രാജൂ.

മാവേലിക്കര പുതിയകാവ് സെൻറ് മോറീസ് കത്തീഡ്രൽ

(കൊല്ലം ഭദ്രാസനം)

കൊല്ലം ഭദ്രാസനത്തിൽ 1000 വർഷത്തിലധികം പഴക്കമുള്ള ഒരു പുരാതന ഇടവകയാണ് ഇതു്. 1978 ൽ ഇതു് പുതുക്കിപ്പണിതു. 1200 ൽ പരം കുടുംബങ്ങളം അംഗങ്ങളായുണ്ടു്. അഞ്ചു ചാപ്പലുകളം ഇതിൻെറ കീഴിൽപ്രവർത്തിക്കുന്നു. (കൊച്ചിക്കൽ, കല്ലുമല, മുള്ളിക്കുളങ്ങര, കൊറാറുകാവ്, ഉമ്പനാട്ടു്)കല്ലുമല എം. ബി. ഐ. റ്റി. സി. ഇടവകയുടെ കീഴിൽ പ്രവർത്തിക്കുന്നു. റവ. ഫാ.പി. വി. സാമുവേൽ വികാരിയും,റവ. ഫാ. കെ. എൽ. മാത്യു വൈദ്യൻ അസി. വികാരിയായും സേവന മനുഷ്ഠിക്കുന്നു. ശ്രീ. എം. വി. കുഞ്ഞുമാക്കാണ്ടൻ, ശ്രീ. തോമസ് ചെറിയാൻ എന്നിവർ യഥാക്രമം ട്രസ്റ്റിയും സെക്രട്ടിമാണ്.



'മാവേലിക്കര പടിയോല' എന്നു് ചരിത്രത്തിൽ സ്ഥാനം പിടിച്ച മലങ്കര സുന്നഹദോസ് 1936 ജനുവരി 16 നു് ഇവിടെ വച്ചുകൂടി. 1946, 1985 എന്നീ വർഷങ്ങളിൽ മെത്രാഭിഷേകം ഇവിടെവച്ചുനടന്നു. 1943 ൽ പള്ളിയുടെ 1000 വർഷത്തെ ആഘോഷം നടത്തി. 1989 മാർച്ചു് 12–ാം തീയതി കത്തിഡ്രലായി ഉയൎത്തി.

പേരിശ്ശേരി മാർ ഗ്രിഗോറിയോസ് പള്ളിമൗണ്ട് ശാലേം

(ചെങ്ങന്നൂർ ഭദ്രാസനം)

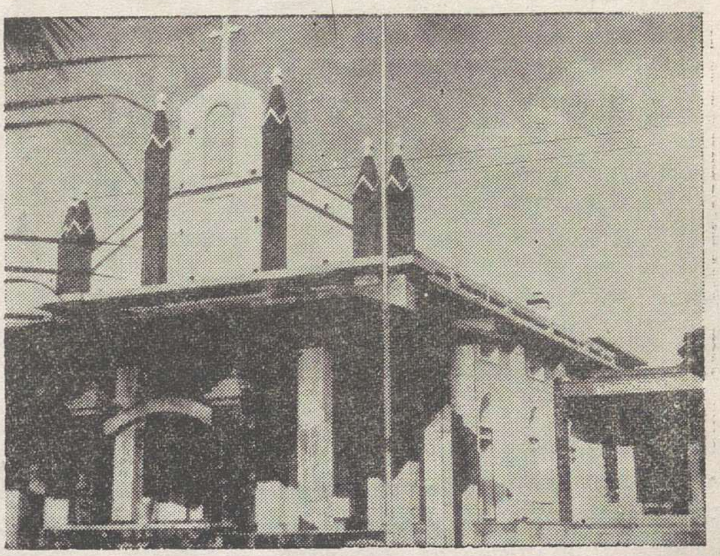

1890–ൽ പ. പരുമലതിരുമേനിസ്ഥാപിച്ചതാണ് ഈ പള്ളി 1958 നവമ്പർ 22ന് അഭി. ദാനിയേൽ മാർ പീലക്സീനോസ് മെത്രാപ്പോലീത്താ ഈ പള്ളി പ. പരുമലതിരുമേനിയുടെ നാമത്തിൽ പുന:പ്രതിഷ്ഠിക്കുകയും, ഈ സ്ഥലത്തിന് മൗണ്ട്ശാലേം എന്നു നാമകരണം നടത്തുകയും ചെയ്തു. 1970–ൽ അഭി. മാത്യൂസ് മാർ കൂറീലേസ്തിരുമേനി ഈ ദേവാലയം കൂദാശ ചെയ്തു. ഇപ്പോൾ തുമ്പമൺ തെക്കേവീട്ടിൽ റവ. ഫാ. ററി. പി. കൊച്ചുകോശി വികാരിയാണ്. 125 വീട്ടുകാർ ഇടവകയിലുണ്ട്. റവ: ഫാ: ററി. എം. ഏബ്രഹാം റവ, ഫാ.കെ. സി തോമസ് എന്നിവർ ഈ ഇടവകാംഗങ്ങളാണ്. പരുമലപെരുന്നാളിനുശേഷം വരുന്ന ശനി ഞായർ ദിവസങ്ങളിൽ ഇടവകയുടെ വലിയപെരുന്നാൾ ആഘോഷിക്കുന്നു. പരി. പരുമല തിരുമേനിയുടെ 'മസനപ്സാ'യുടെ അംശം അടങ്ങിപേടകം ഉൾക്കൊള്ളുന്ന പ്രാർത്ഥനാ മന്ദിരവും അഞ്ചുകുരിശിൻതൊട്ടികളും ഈ പള്ളിയ്ക്കുണ്ട്

ബാംഗ്ളൂർ സെൻറ് പീറേഴ്സ് & സെൻറ് പോൾസ് പള്ളി

(മദ്രാസ് ഭദ്രാസനം)

ബാഗ്ളൂർ, Ganganahalli, R. T. Nagar, Dinnoor, sulthanpalaya, M. R. Palaaym Benson, town jayamahal തുടങ്ങിയ സ്ഥലങ്ങളിൽ പാർത്തിരുന്ന നമ്മുടെ സഭാംഗങ്ങളുടെ ആരാധനാസൗകര്യത്തിനായി 1983ൽ നന്ദിദുർഗ് റോഡിലുള്ള ന മ്പ്രേത്തിൽ താല്കാലികമായി ഒരു പള്ളി സ്ഥാപിച്ചു. ഇപ്പോൾ കൂടുതൽ സൗകര്യപ്രദമായി യൂണൈറഡ് തിയോളജിക്കൽ കോളജിൽ ആരാധന നടത്തുന്നു. സ്വന്തമായി സ്ഥലം വാങ്ങി പള്ളി പണിയുവാൻ ഇവർ ആഗ്രഹിച്ചു പ്രവർത്തിക്കുന്നു. 95 കുടുംബങ്ങളിലായി 325 ഇടവകാംഗങ്ങളുണ്ട്. റവ. ഫാ. ജോസഫ് തെളിയപ്പറമ്പിൽ, വെരി. റവ. ഏ.സി.കോശി കോർഎപ്പിസ്കോപ്പ, റവ. ഫാ. വി. സി.മർക്കോസ് എന്നിവർ വികാരിയായി സേവനമനുഷ്ഠിക്കുന്നു.

ഭൂവനേശ്വർ സെൻറ് ജോർജ് പള്ളി

(കൽക്കട്ട ഭദ്രാസനം)



ഒറീസായുടെ തലസ്ഥാനമായ ഭുവനേശ്വരിൽ ഉദ്യോഗാർത്ഥം എത്തിയ സഭാമക്കൾ 1965–ൽ ഒരു കോൺഗ്രിഗേഷനു രൂപം നൽകി. തട്ടുങ്കൽ ഡോ. സാറാതോമസിൻറെ (കോട്ടയം) വാടകവീട്ടിൽകൂടിവന്നിരുന്നകോൺഗ്രിഗേഷനു കോന്നി സ്വദേശിയായ സക്കറിയ കത്തനാരാണു നേതൃത്വം നൽകിയിരുന്നതു. നാലു കുടുംബങ്ങളാൽ ആരംഭിച്ച ഈ കോൺഗ്രിഗേഷനു അംഗസംഖ്യ വർദ്ധിച്ചതോടുകൂടി 1970–മുതൽ സെൻറ് വിൻസൻറ് കത്തോലിക്കാപള്ളിയിൽ ആരാധനനടത്തിവന്നു. 1970 മുതൽ 1985 ജൂൺവരെയുള്ള കാലഘട്ടങ്ങളിൽ യഥാക്രമം മല്ലപ്പള്ളി തേക്കുങ്കൽ കെ. വി. ഫിലിപ്പുകത്തനാരും, ചെങ്ങന്നൂർ സ്വദേശിയായ ജേക്കബു സക്കറിയകത്തനാരും സേവനമനുഷ്ഠിച്ചു.

1985 ജൂലൈ മുതൽ പട്ടാഴി പുളിമുട്ടിൽ ജീ. വറുഗീസു കത്തനാർ വികാരിയായി സേവനമനുഷ്ഠിക്കുന്നു. കുന്നംകുളം കുറുംകുളത്തു മിസ്. കെ. വി. ലില്ലി ഇടവകയ്ക്കു വേണ്ടി10സെൻറ് സ്ഥലം ദാനമായി കൊടുത്തു. തലസ്ഥാനനഗരിയിൽ തന്നെ ലഭ്യമായ ഈ സ്ഥലത്തു 1987–ൽ ഇടവകവികാരി ശിലാസ്ഥാപനകർമ്മം നടത്തി. 1988–ൽ പുതിയ ദേവാലയത്തിൽ പ്രഥമ ബലി. അർപ്പിച്ചു. അതോടുകൂടി 40–ൽപരം കുടുംബങ്ങളുള്ള ഈ ദേവാലയം ഒറീസാ സ്റ്റേററിലെ രണ്ടാമത്തെ ഓത്തഡോക്സ് ദേവാലയമായി.

മനപ്പിള്ളി സെൻറ് കുറിയാക്കോസ് ചാപ്പൽ

(കൊച്ചി ഭദ്രാസനം)

സമുദായക്കേസു മൂലം അയ്യമ്പിള്ളി സെ. ജോൺസു പള്ളിയിൽ ആരാധനാസൗകര്യം ഇല്ലാതായതുകൊണ്ടു 1953–ൽ മനപ്പിള്ളി ഓത്തഡോക്സു വിഭാഗം പ. കുറിയാക്കോസു സഹദായുടെ നാമത്തിൽ ഈ ചാപ്പൽ സ്ഥാപിച്ചു. 1957 ഡിസംബർ 27–ാം തീയതി പ. ബസ്സേലിയോസു ഗീവറുഗീസു ദ്വിതീയൻബാവ വി. കുറിയാക്കോസു സഹദായുടെ തിരുശേഷിപ്പു ഇവിടെ പ്രതിഷ്ഠിച്ചു. 1976–ൽചാപ്പൽവകയായി. പ. പരുമല തിരുമേനിയുടെ നാമത്തിൽ ഒരു കുരിശുംതൊട്ടി പ. ബസ്സേലിയോസു മാത്തോമ്മാ മാത്യൂസു പ്രഥമൻ കാതോലിക്കാബാവ കൂദാശ ചെയ്തു. പ. കാതോലിക്കാ ബാവായുടെ പ്രൈവറ്റു ചാപ്പലുകളിൽ ഒന്നാണിതു.

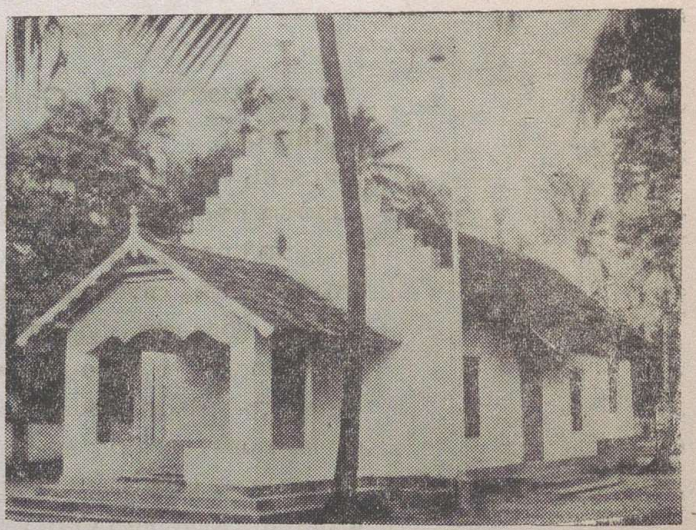

മുൻവികാരിമാർ: ഫാ. പി. ജെ. ഗബ്രിയേൽ, ഫാ. കെ. കെ. ജോസഫ്, ഫാ. ജോസഫ് പുലിക്കോട്ടിൽ, ഫാ. റവ. വി. വറുഗീസു, ഫാ. മത്തായി പത്തനംതിട്ട, ഫാ. റവ. ജി. സ്റ്റീഫൻ, ഫാ. പി. എം. ജോൺ, ഫാ. എം. എസ്സു. ഉമ്മൻ, ഫാ. കെ. കെ. കുര്യാക്കോസു. ഇപ്പോഴത്തെ വികാരി റവ. ഫാ. തോമസു പൊന്നാംകുഴിയാണു.

മീൻക്കുളം മാർഏലിയാസ് പള്ളി

(തിരുവനന്തപുരം ഭദ്രാസനം)

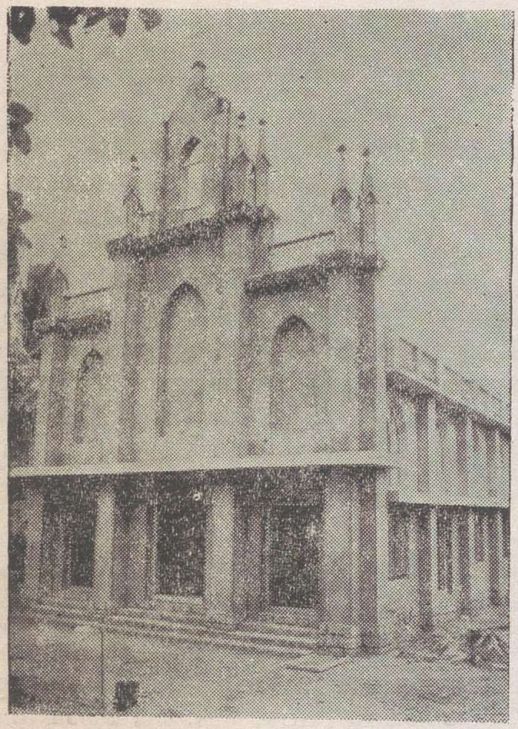

ഇപ്പോഴത്തെ ഭരണസമിതി

കൊട്ടവിള, കല്ലട, കുണ്ടറ, തേവലക്കര എന്നീ പ്രദേശങ്ങളിൽ നിന്നു. കുടിയേറിപ്പത്തിരുന്നവർ ആരാധനാ സൗകര്യത്തിനായി 1928–ൽ മീൻകുളത്തു് സ്ഥാപിച്ച, ഒരു ചാപ്പൽ കാലക്രമേണ ഇവിടെ സേവനമനുഷ്ഠിച്ച ബൈദികരുടെ ശ്രമഫലമായി ഒരു ഇടവകപള്ളിയായി പരിണമിച്ചു മുൻപ് കൊല്ലം ഭദ്രസനത്തിലുൾപ്പെട്ടിരുന്നതും ഇപ്പോൾ പുതുക്കിപണിതുകൊണ്ടിരിക്കുന്നതുമായ ഈ പള്ളിയുടെ ശിലാസ്ഥാപനം 1977ഫ്രെബു. 4 നു് അഭി. മാത്യൂസ് മാർ കൂറിലോസ് തിരുമേനി നിർവഹിച്ചു. ഈ ഇടവകയിൽ 64 കുടുംബങ്ങളിലായി 329 അംഗങ്ങളുണ്ടു്.

മുൻപ് സേവനമനുഷ്ഠിച്ചിട്ടുള്ള വൈദികർ. ബ. കൊട്ടവിളയച്ചൻ, കുണ്ടറ തെക്കേപുരയിൽഗീവറുഗീസച്ചൻ, ചെങ്ങാരംപള്ളിൽകെ. ഗീവറുഗീസച്ചൻ, കണ്ടമത്തു് കെ. ജി. ഗീവറുഗീസച്ചൻ, ഫാ. ഫിലിപ്പു് കെ.അലക്സു്, ഫാ. ഏ. ജെ. സാമുവേൽ, ഫ. ഏ. ജി. ജോസഫു്, ഫാ. ഏ. ഏ. മത്തായി (ബർസ്കീപ്പാ റമ്പാൻ)

വെ. റവ. പി. എം. ജോജ്ജു് റമ്പാൻ (വികാരി) ശ്രീമാന്മാർ. ഏവി ജോൺ (ട്രസ്റ്റി) കെ. എൽ. തങ്കച്ചൻ (സെക്രട്ടറി) പി. സി. തമ്പി (ഓഡിറ്റർ) പി. ഒ. കുരുവിള, എം. ജി. മാത്യു, കെ.ഒ. അലക്സാണ്ടർ, ജി. സാജി ഏ. പാപ്പച്ചൻ, ററി. ജി. രാജൻ, സി. എം. ലൂക്കോസു്

മോഹൻപുരം സെൻറ്മേരീസ് പള്ളി(പോർട്ടുബളയര)

(മദ്രാസ് ഭദ്രാസനം)

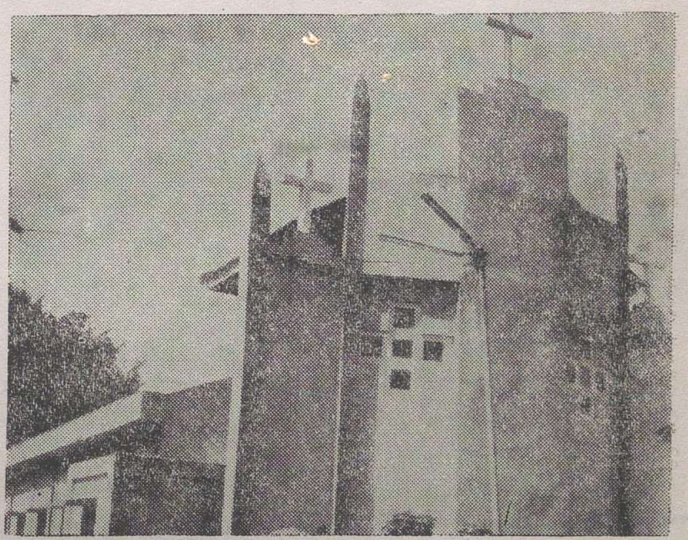

നൂറാണ്ടുകൾക്കു് മുൻപു് രാഷ്ട്രീയ–ക്രമിനൽ കുറവാളികളെയും ബ്രിട്ടീഷ് ഭരണകാലത്തു് സ്വാതന്ത്ര്യ സമരനേതാക്കളേയും നാടുകടത്തുവാൻ വേണ്ടി വേർതിരിക്കപ്പെട്ടിരുന്ന സ്ഥലമായിരുന്ന ആൻഡമാൻ ദ്വീപുസമൂഹം. ഇന്നു് ഏതാണ്ടു് മുന്നൂറിൽപ്പരം ഓർത്തഡോക്സുകാർ കുടുംബങ്ങളായും വ്യക്തികളായും ഈ ദ്വീപിലുടനീളം പാർക്കുന്നു. ആൻഡമാനിലെ ഓർത്തഡോക്സുകാരുടെ ഏറ്റവും നല്ലദേവാലയമായി പോർട്ടുബ്ളയറിലെ സെൻറ് മേരീസ് പള്ളി പരിലസിക്കുന്നു. ഇപ്പോഴത്തെ ഇടവകവികാരി ഫാ. വി. സി. മാണിയാണു് ഹാഡോ സെൻറ് പോൾസ് ചാപ്പൽ, മണ്ണാർക്കാട്ടു് മാർ ഗ്രീഗോറിയോസ്, ദിഗ്ളിപ്പുർ സെൻറ് മെരീസ്, തുടങ്ങിയ പള്ളികളുടെചുമതലയും വഹിക്കുന്നതു്. ആറുഗ്രൂപ്പുകളായി പ്രാർത്ഥനായോഗം, സണ്ടേസ്കൂൾ, മാർത്ത മറിയം സമാജം, യുവജന സമാജം, M. G. O. C. S. M. എന്നീ പ്രസ്ഥാനങ്ങളും പ്രവത്തിച്ചു വരുന്നു. പ. പരുമലതിരുമേനിയുടെ നാമത്തിൽ ഒരു കുരിശുംതൊട്ടി പണിപൂത്തിയായിരുന്നു. അനേകം ക്ലേശങ്ങളും സഹിച്ചു് ഈ ഇടവകയെ നയിച്ച വൈദികർ ഫാ. പി. എം. തോമസു്, ഫാ. ഗീവറുഗീസു്, ഫാ. പി. ഒ. ജേക്കബു്, ഫാ. കെ. എം. തോമസു്, ഫാ. പി. കെ. ജോണിക്കുട്ടി, ഫാ. പി. എം. ഫിലിപ്പോസു്, ഫാ. ദാനിയേൽ, ഫാ. പീറ്റർ തോമസു്, ഫാ. വി. എൻ. അബ്രഹാം എന്നിവരാണു്.

വടകര സെൻറ് ജോൺസ് ഓർത്തഡോക്സ് പള്ളി

(കണ്ടനാട്ട് ഭദ്രാസനം)

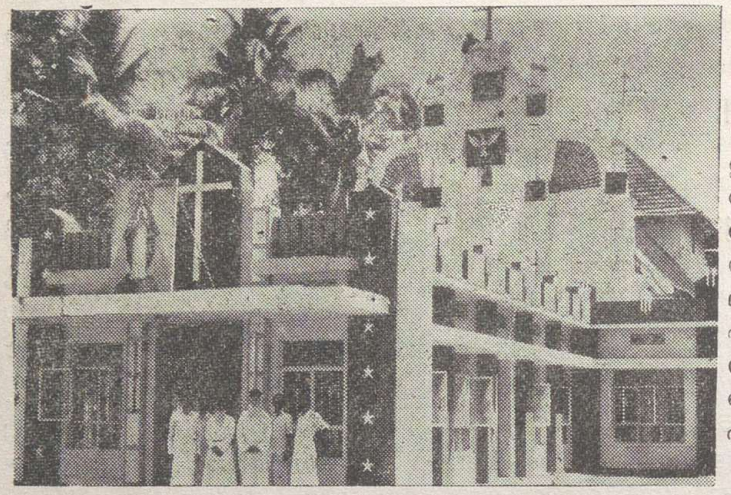

ഈ പള്ളിയുടെ സ്ഥാപനത്തിനു് മുൻപു് ഇവിടെയുള്ള സഭാംഗങ്ങൾ പിറവം വലിയപള്ളി ഇടവകക്കാരായിരുന്നു. 1599–ലെ ഉദയം പേരൂർ സുന്നഹദോസുകൂടി റോമൻ കത്തോലിക്കാ ബന്ധത്തിൽ വന്നുവെങ്കിലും 1653–ലെ കൂനൻകുരിശു സത്യത്തോടുകൂടി പഴയനിലയിലേക്കുമടങ്ങി. മുറിമറ്റത്തിൽ പൗലൂസ് മാർ ഈവാനിയോസ് ഈ പള്ളിയിൽ താമസിച്ചു് നാനാമുഖമായ പുരോഗതിയ്ക്കുവേണ്ടി പ്രവർത്തിച്ചിരുന്നു. അദ്ദേഹത്തിന്റെ നാമത്തിൽ ഒരു പ്രൈമറിസ്കൂൾ സ്ഥാപിച്ചിട്ടുണ്ടു്.

ഇപ്പോൾ ഈ ഇടവകയിൽ 800–ൽ പരം വീട്ടുകാരും, കുഴിക്കാട്ടുകുന്നു്, കൂത്താട്ടുകുളം, കിഴകൊമ്പു് എന്നിവിടങ്ങളിൽ മൂന്നു ചാപ്പലും, ഒരു പ്രൈമറി സ്കൂളും, ഒരു ഹൈസ്കൂളും ഒരു അദ്ധ്യാപക ട്രെയിനിംഗ് സ്കൂളും എന്നീ വിദ്യാഭ്യാസ സ്ഥാപനങ്ങളും ഉണ്ടു്. ഇപ്പോഴത്തെ വികാരിമാർ വെരി. റവ. പി. ജെ അബ്രഹാം കോറെപ്പിസ്കോപ്പാ, ഫാ. വി. ജെ. പൗലോസ്, ഫാ. കെ. ഒ. തോമസ്, ഫാ. കെ. ജെ തോമസ്, ഫാ. ജോൺ വി. ജോൺ എന്നിവരാണു്.

വടപുറം സെൻറ് ജോർജ് പള്ളി

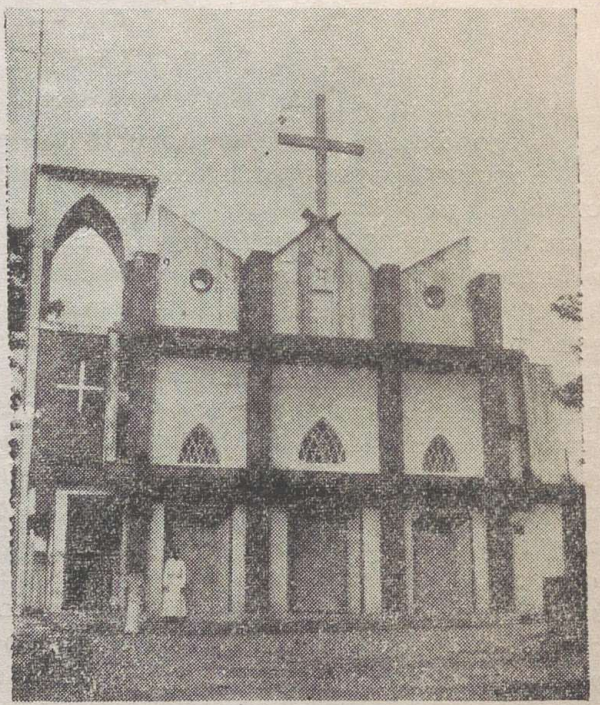

1947–ൽ ശ്രീ. വട്ടോലിൽ ചാണ്ടിഫീലിപ്പോസിന്റെ സ്ഥലത്തു് ഒരു താത്ക്കാലിക ഷെഡിൽ റവ. ഫാ. കെ. പി. ഗീവറുഗീസ് വി. കുർബാന അർപ്പിച്ചു. ശ്രീ. എം. പി. ചെറിയാൻ സംഭാവന ചെയ്ത നാലേക്കർ സ്ഥലത്തു് 1954–ൽ ഒരു ചെറിയ ദേവാലയം പണിതു.

1970–ൽ ബഹു. ബഹനാൻ അച്ചന്റെ നേതൃത്വത്തിൽ ആരംഭിച്ച പുതിയ പള്ളി 1979–ൽ പണി പൂർത്തിയാക്കി. പള്ളിയ്ക്കു് ഒരു പാരീഷ്ഹാളും ഒരു കുരിശുംതൊട്ടിയും ഉണ്ടു്. ഫാ. വി. ഐ. മാത്യൂസ്, ഫാ. റവ. ജി. കുരിയാക്കോസ്, ഫാ. എം. വി. മാത്യൂസ്, ഫാ. ജോർജ്, ഫാ. കെ. ഒ. ബഹനാൻ, ഫാ. ഒ. എ. മാത്യൂസ്, ഫാ. സണ്ണി തോമസ്, ഫാ. കെ. കെ. ഫിലിപ്പ് എന്നിവർ വികാരിമാരായി സേവനം അനുഷ്ഠിച്ചിട്ടുണ്ടു്. ഇപ്പോൾ ഫാ. ജോർജ് തോമസ് വികാരിയായി പ്രവർത്തിക്കുന്നു.

വടവുകോട് വി. മർത്തമറിയം പള്ളി

(കൊച്ചി ഭദ്രാസനം)



1914–ൽ സ്ഥാപിതമായ സെ. മേരീസ് സൺഡേസ്ക്കൂളിന്റെ പ്രചോദന ഫലമായി 1922 ഡിസംബർ 15–നു് ഈ പള്ളി സ്ഥാപിച്ചു. അന്ത്യോഖ്യാ സിംഹാസനപ്രതിനിധി അഭി. സ് ളീബാമാർ ഒസ്ത്താത്തേവോസ് ആദ്യമായി ഈ ദേവാലയത്തിൽ വി. ബലി അർപ്പിക്കുകയും ദീർ ഘകാലം ഇവിടെ താമസിച്ചു് പ്രവർത്തിക്കുക യുംചെയ്തു. മോറക്കാല, കരിങ്ങാച്ചിറ, കോ ലഞ്ചേരി, പുത്തൻ കുരിശു്, എന്നീ ഇടവകകളി ലെ കാഞ്ഞിനാട്ടു്, കുറ, പാങ്കോട്ടു്, പഴന്തോട്ടം എന്നീ പ്രദേശങ്ങളിലുള്ള നമ്മുടെ സഭാംഗങ്ങം ചേർന്നാണു് ഈ ഇടവക രൂപീകൃതമായതു്. 1922 മുതൽ 1943 വരെ ഈ ഇടവകയിൽ ഫാ. മാണി മല്പാൻ കുരിശിങ്കൽ, ഫാ. വറുഗീസ് മല്പാ ൻ തേനുങ്കൽ, ഫാ. ഏബ്രഹാം കണ്ണേത്തു്, ഫാ. പ ത്രോസ് മൊതാലിൽ, ഫാ. ഫീലിപ്പോസ് ഇടപ്പള്ളിമറ്റത്തിൽ, ഫാ. ഇസഹാക്കു് പുതുശ്ശേരി, ഫാ. മത്തായി കല്ലുങ്കൽ, ഫാ. ഏലിയാസ് നാലയിൽ എന്നിവർ വികാരിമാരായി സേവനമനുഷ്ഠിച്ചു. 1943 മുതൽ ഇന്നുവരെ കിഴക്കേടത്തു് ഞാർത്താങ്കൽ കോരുതു മല്പാൻ ഇവിടെ വികാരിയായി പ്രവർത്തിക്കു ന്നു. 1943–ൽ ബ. കോരുതു മല്പാനച്ചന്റെ ശ്രമഫലമായി പള്ളി പുതുക്കിപണിതു. തുടർന്നു് വർഷങ്ങ ളോളം പള്ളിമേട അദ്ദേഹത്തിന്റെ നേതൃത്വത്തിൽ വൈദീക പരിശീലന കേന്ദ്രമായിരുന്നു. 1972–ൽ ഈ ദേവാലയത്തിന്റെ സുവർണ ജൂബിലി ആഘോഷിച്ചു.

വാഴമുട്ടംകിഴക്കു് മാർ ബർസൗമ്മാ പള്ളി

(തുമ്പമൺഭദ്രാസനം)

1933 ആഗസ്റ്റു് 31 നു് ഒരു താല്ക്കാലി ക കെട്ടിടത്തിൽ ഈ ദേവാലയം ആരംഭിച്ചു ഇ പ്പോം കാണുന്ന ദേവാലയം 1939ജൂൺ 4–ാം തീയതി പുത്തൻകാവിൽ അഭി. ഗീവറുഗീസു് മാർ പീലക്സീനോസു് തിരുമേനി കൂദാശ ചെയ്തു. അഭി. തിരുമേനിയുടെ ജീവിതത്തിൽ ആദ്യമായി ഒരു പള്ളി സ്ഥാപിക്കുവാൻ കല്പന കൊടുത്തുതും കൂദാശ ചെയ്തുതും ഈ പള്ളി ആയതി നാൽ ഇതിനെ തന്റെ കടിഞ്ഞൂൽ പുത്രിയെന്നു വി ശേഷിപ്പിച്ചു. ഈ കുന്നിനെ "ശാലേംകുന്നു്" എന്നുപേരും വിളിച്ചു.



41 വീട്ടുകാരുമായി ആരംഭിച്ച ഈ പള്ളി യിൽ ഇപ്പോം 120 കുടുംബങ്ങളുണ്ടു്. 1985 ഫെ ബ്രുവരി 6 മുതൽ 13വരെയുള്ള തീയതികളിൽ ഈ ഇടവകയുടെ കനകജൂബിലി വിവിധ സാമു ദായികരാഷ്ട്രീയ നേതാക്കന്മാരുടെ സാന്നി ദ്ധ്യത്തിൽ ആഘോഷപൂർവം കൊണ്ടാടി. ഭവന ദാനം, ആതുരസഹായം മുതലായ ജീവകാരുണ്യപ്ര വത്തനരംഗങ്ങളിൽ ഈ ഇടവക മുന്നിട്ടുനിൽക്കു ന്നു. ഇപ്പോഴത്തെ വികാരി റവ. ഫാ. സി. കെ. ജോസഫ് ആണു്.

വെൺമണി സെൻറ് മേരീസ് പള്ളി

(ചെങ്ങന്നൂർ ഭദ്രാസനം)



ഈ ദേവാലയത്തിനു് ഏകദേശം 850 വർഷത്തെ പഴക്കമുണ്ടു്. സ്ഥാപനകാലത്തെക്കുറിച്ചു് വ്യക്തമായ രേഖകളും ഒന്നുമില്ല. പന്തളത്തു രാജാവു് കരമൊഴിവായി നല്കിയ സ്ഥലത്തു് പണികഴിപ്പിച്ച ഈ ദേവാലയത്തിന്റെ മുൻപിൽ ഇപ്പോഴും കാണപ്പെടുന്ന പള്ളിക്കുളവും കല്ലുവിളക്കു തൂണും ഇതിന്റെ പുരാതനത്വത്തെ വിളിച്ചറിയിക്കുന്നു. ഉദയംപേരൂർ സുന്നഹദോസു് നിശ്ചയങ്ങളും നടപ്പാക്കുവാൻ പള്ളികളും സന്ദർശിച്ച മെനസ്സിസ്സുമെത്രാൻ വെണ്മണി പള്ളിയിലും എത്തിയിരുന്നതായി ഡയറിക്കുറിപ്പിൽ കാണാം.

1876–ൽ ദേവാലയം നവീകരണ പ്രസ്ഥാനക്കാരുടെ പിടിയിലായിത്തീർന്നപ്പോൾ തെക്കേത്തലയ്ക്കൽ പരേതനായ ഗീവറുഗീസ് കോർഎപ്പിസ്കോപ്പായുടെ പിതാക്കന്മാർ നൽകിയ സ്ഥലത്തു് പ. പരുമലതിരുമേനി പുത്തൻപള്ളിയ്ക്കു് ശിലാസ്ഥാപനം നിർവഹിച്ചു. നവീകരണക്കാരിൽനിന്നു തിരിച്ചുകിട്ടിയ ദേവാലയം പുതുക്കിപ്പണിതു് 1967 ഏപ്രിൽമാസം 4–ാം തീയതി അഭി. ദാനിയേൽ മാർപീലക്സിനോസു് തിരുമേനി കൂദാശനിർവഹിച്ചു. അന്നുമുതൽ ഇന്നുവരെ വലിയ പള്ളിയ്ക്കും കൊച്ചുപള്ളിയ്ക്കുംകൂടി ഒരു ഭരണ സമിതി മാത്രമേ ഉള്ളൂ. ഇടവകയുടെ വകയായി ഒരു ആശുപത്രി(സെ. മേരീസു്) ഉണ്ടു്. 197 കുടുംബങ്ങളുള്ള ഈ ഇടവകയുടെ ഇപ്പോഴത്തെ വികാരിയായി ഫാ. കെ. ജി. ചെറിയാൻ സേവനമനുഷ്ഠിക്കുന്നു.

വാഴൂർ സെൻറ് പീറേഴ്സ് പള്ളി

(കോട്ടയം ഭദ്രാസനം)



ചെറിയമഠത്തിൽ വലിയ യാക്കോബു കത്തനാരുടെ പരിശ്രമഫലമായി 1906–ൽ ഈ പള്ളി സ്ഥാപിച്ചു. അദ്ദേഹത്തിനുശേഷം ഇടവകയിൽനിന്നു പാങ്ങിപ്പോയ മറ്റു വൈദികരായ ചെറിയമഠത്തിൽ ചെറിയ യാക്കോബു കത്തനാർ, ചെറിയ മഠത്തിൽ സി. ജെ. സ്കറിയാമല്പാൻ,(വൈദിക സെമിനാരി പ്രിൻസിപ്പൽ) മണ്ണൂപ്പറമ്പിൽ സി. ഐ. ജേക്കബ് കത്തനാർ എന്നിവർ വികാരിമാരായി സേവനമനുഷ്ഠിച്ചിട്ടുണ്ടു്. ഫാ. ഡോ. ജേക്കബ് കുര്യൻ,ഫാ. ടി. പി. ഏലിയാസു്, എന്നിവർ സഹപട്ടക്കാരായി പ്രവർത്തിച്ചിട്ടുണ്ടു്. ഫാ. ഡോ. എം. ഏ. മത്തായി, ഫാ. എം. കെ. ഫിലിപ്പു്,സിസ്റ്റർ സൂസന്ന (ബഥനി) എന്നിവർ ഇടവകാംഗങ്ങളാണു്. ഇടവകയിൽ ഇപ്പോഴും 250 ഓളം കുടുംബങ്ങളുണ്ടു്. വി. യാക്കോബുബുർദ്ദാനയുടെ ഓർമ്മ പ്രധാന പെരുന്നാളായി ഡിസംബർ 27, 28 തീയതികളിൽ കൊണ്ടാടുന്നു. രണ്ടു് കുരിശുംതൊട്ടികളും ഒരു പാരീഷ്ഹാളും ഉണ്ടു്. ഇപ്പോൾ റവ. ഫാ. സി. സി, ജേക്കബ് ചാലാശ്ശേരിൽ വികാരിയായി സേവനമനുഷ്ഠിക്കുന്നു.

ഊന്നുകൽ സെൻറ് ജോർജ് പള്ളി

(തുമ്പമൺ ഭദ്രാസനം)

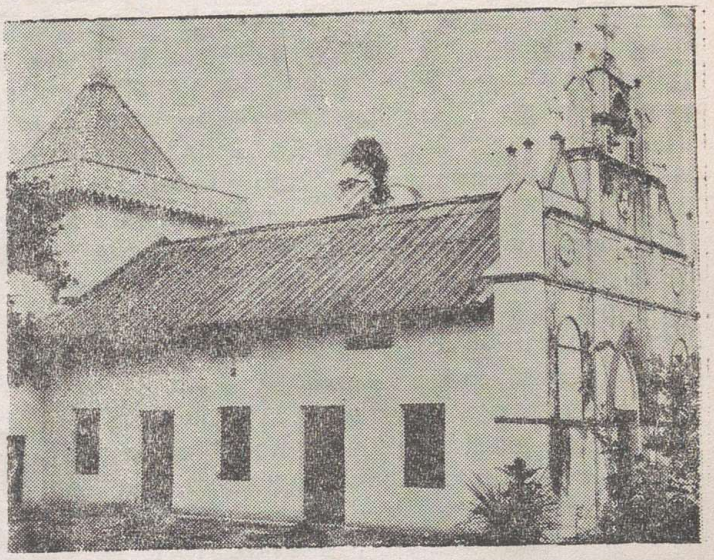

തുമ്പമൺ വടക്കേക്കര കാദിശ്താ ഇടവകാംഗങ്ങളായിരുന്ന ഊന്നുകൽ നിവാസികളുടെ ആരാധനാ സൗകര്യാർത്ഥം സ്ഥാപിക്കപ്പെട്ട താണ് ഈ ദേവാലയം. 1925-ൽ ഇവിടെ സ്ഥലം വാങ്ങി, 1930-ൽ വികാരി ബഹു. ഈ ശോകത്തനാരുടെ ഉത്സാഹത്താൽ ഒരു താൽക്കാലിക കെട്ടിടം പണിയുകയും ആദ്യമായി വി. കുർബാന അർപ്പിക്കുകയും ചെയ്തു. പുതിയ പള്ളിയുടെ ശിലാസ്ഥാപനം അഭി. ഗീവറുഗീസ് മാർ പീലക്സിനോസ് തിരുമേനി നിർവഹിച്ചു. വികാരിമാരായിരുന്ന ബഹു. സി. കോശി കത്തനാരുടെയും എം സി. ജോർജ് തരകൻ കത്തനാരുടെയും നേതൃത്വത്തിൽപള്ളിപണിയുടെ വിവിധ ഘട്ടങ്ങൾ പൂർത്തിയായി. 1965 മെയ് 27നു് അഭി. ദാനിയേൽ മാർ പീലക്സിനോസ് മെത്രപ്പോലീത്താ കൂദാശ ചെയ്തു.

മെയ് 6,7 തീയതികളിലാണ് പ്രധാന പെരുന്നാൾ ഈ ഇടവകയിൽ 64 കുടുംബങ്ങളിലായി 357 അംഗങ്ങളുണ്ട്. എല്ലാ ആത്മീയ സംഘടനകളും സജീവമായി പ്രവർത്തിക്കുന്നു. വികാരി: വെരി. റവ. അപ്രേം റമ്പാൻ സഹവികാരി. റവ. ഫാ. എം. സി. ജോർജ് തരകൻ.

ഇരവി പേരൂർ സെൻറ് തോമസ് പള്ളി

(നിരണം ഭദ്രാസനം)

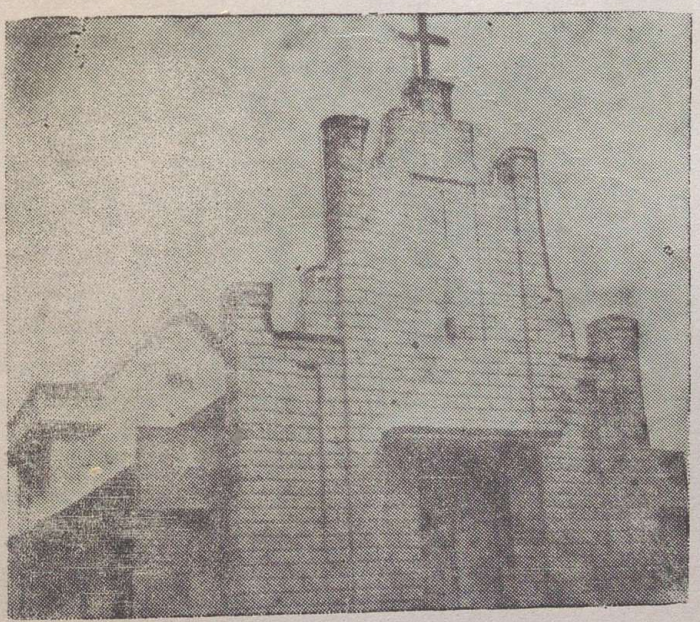

കൊ. വ. 1084 കന്നി 24-ാം തീയതി ഈ പള്ളി സ്ഥാപിക്കപ്പെട്ടു. ശ്രീ. തലമാം കൊച്ചുകുരുവിള, പടിപ്പുരയ്ക്കൽ ഉമ്മച്ചൻ തൈക്കൂട്ടത്തിൽ പോത്ത എന്നിവർ ഇതിന്റെ സ്ഥാപനത്തിനു് നേതൃനായകത്വം വഹിച്ചവരാണ്. കല്ലൂപ്പാറ ഇടവകാംഗങ്ങളായിരുന്ന ഈ ദേശനിവാസികളുടെ സൗകര്യാർത്ഥം ആണ് ഈ പള്ളിസ്ഥാപിക്കപ്പെട്ടതു്. ആദ്യകാലങ്ങളിൽ ഇവിടെ വികാരിയായി പ്രവർത്തിച്ചിട്ടുള്ള തേവർവേലിൽ മത്തായി കത്തനാർ, റാഹേലച്ചൻ ബസ്ക്കീപ്പാ റമ്പാച്ചൻ എന്നിവരുടെ സേവനങ്ങൾ ഇടവകയുടെ സർവതോൻമുഖമായ വളർച്ചയ്ക്കു് വളരെയധികം സഹായിച്ചു. ഇപ്പോഴത്തെ വികാരിയായി പത്തനാപുരം താബോർ ദയറായിലെ സി. ഒ. ജോസഫ് അച്ചൻ സേവനം അനുഷ്ഠിക്കുന്നു. സണ്ടേസ്കൂൾ, ബാലികാബാലസമാജം, യുവജനസഖ്യം, മർത്തമറിയം സമാജം തുടങ്ങിയ എല്ലാആത്മീയ പ്രസ്ഥാനങ്ങളുടെയും യൂണിറ്റുകൾ സജീവമായി പ്രവർത്തിക്കുന്നു. 1985 ൽ ഇടവകയുടെ പ്ലാറ്റിനം ജൂബിലി ആഘോഷപൂർവം കൊണ്ടാടുകയുണ്ടായി.

കൂരോപ്പട സെൻറ് ജോൺസ് പള്ളി

(കോട്ടയം ഭദ്രാസനം)

പാമ്പാടി വലിയ പള്ളിയിൽ കൂടി നടന്നിരുന്ന കുരോപ്പട നിവാസികളാൽ 1920 മെയ് മാസം 20–ന് ഈ പള്ളി സ്ഥാപിതമായി. പാമ്പാടി കുറിയാക്കോസ് റമ്പാച്ചൻ (പാമ്പാടി തിരുമേനി) കുദാശ നിർവഹിച്ചു. പാമ്പാടിക്കണ്ടത്തിൽ ഒ. സി. കുര്യാക്കോസ്, വട്ടമല ഫാ. എബ്രഹാം എന്നിവരാണ് സ്ഥാപക വികാരിമാർ. 1943–ൽ ഈ ദേവാലയം പുതുക്കിപ്പണിതു. 2 കുരിശുംതൊട്ടികളും ഒരു പാരിഷ്ഹാളും, ഒരു പൊതുക്കല്ലറ എന്നിവ ഈ ഇടവകയുണ്ട്. സൺഡേസ്കൂൾ ബാലികാബാല സമാജം, യുവജനപ്രസ്ഥാനം, സ്ത്രീ സമാജങ്ങളും, 10 പ്രാർത്ഥനായോഗങ്ങളും ഒരു വായശാല എന്നിവ സജീവമായി പ്രവർത്തിക്കുന്നു. 281 കുടുംബങ്ങളിലായി 1657 അംഗങ്ങളും ഉണ്ട്. ഇവിടത്തെ പ്രധാന പെരുന്നാളുകളും, മായൽത്തോ, യോഹന്നാൻ ശ്ലീഹായുടെ ഓർമ്മ (മെയ് 8) ശ്ലൈഹായുടെ (പ്രതിഷ്ഠാപെരുന്നാൾ ഓഗസ്റ്റ് 15) ഇവയാണ്. 48 വർഷമായി ഇവിടെ വികാരിയായി സേവനമനുഷ്ഠിക്കുന്നു. ഫാ. സി. സി. സ്കറിയായും, ഫാ. പി. എ. തോമസും ഈ ഇടവകാംഗങ്ങളാണ്.



ഭരണസമിതി:

ശ്രീമാന്മാർ ഈ കെ. കുര്യൻ (ട്രസ്റ്റി) എം. എ. കുര്യൻ (സെക്രട്ടറി) സി.സി. കുര്യാക്കോസ് (ഓഡിറ്റർ) ഈ. പി. ഏബ്രഹാം, എം. എ. സ്കറിയ, വറുഗീസ്, ചെറിയാൻ വറുഗീസ്, എ. എസ്. ഏബ്രഹാം, കെ. റ്റി. മർക്കോസ്, എൻ. വി. എബ്രഹാം, കെ. കെ. കുര്യൻ, കുര്യൻകുര്യൻ ഈ. എൻ. നൈനാൻ, സി. എ. അന്ത്രയോസ്, സാം. കെ കെ. വറുഗീസ്.

കുറിച്ചി സെൻറ് പീറേഴ്സ് & സെൻറ് പോൾസ് പള്ളി

(കോട്ടയം ഭദ്രാസനം)

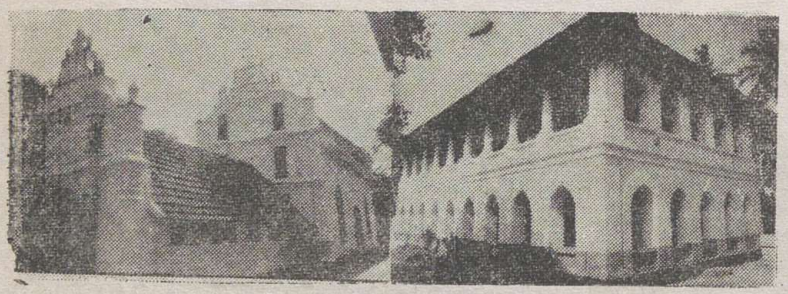

കോട്ടയം ചെറിയ പള്ളിയിൽ കൂടിവന്നിരുന്ന കുടുംബങ്ങളും ചേർന്ന് സ്ഥാപിച്ച ഈ പള്ളിയുടെ കുദാശ കൊ. വ. 1007, മിഥുനം 29 നു മലങ്കര മെത്രാപ്പോലീത്ത നിർവഹിച്ചു. എ. ഡി.1842 ൽ തിരുമേനിമാർക്കും, അച്ചന്മാർക്കും താമസിക്കുവാനുള്ള പള്ളിമേട പണികഴിപ്പിച്ചു. പള്ളിവകയായി 1956 ൽ എം. സി. റോഡരുകിൽ സ്ഥാപിച്ച ചാപ്പൽ 1989 ൽ പുനർനിർമ്മാണം പൂർത്തിയാക്കി കുദാശ ചെയ്തു. ഇതിന്റെ മുകളിലത്തെ നില പാരീഷ്ഹാളായി ഉപയോഗിക്കുന്നു. പള്ളിക്ക് ഒരു കുരിശിൻ തൊട്ടിയും പൊതുകല്ലറയും ഉണ്ട്.

210 കുടുംബങ്ങളിലായി 1500 അംഗങ്ങളുള്ള ഈ ഇടവകയിലെ എല്ലാ ആത്മീയ പ്രസ്ഥാനങ്ങളും ഭംഗിയായി പ്രവർത്തിക്കുന്നു. വലിയ പള്ളിയിൽ ജൂൺ 29, വി. പത്രോസ് പൗലോസ് ശ്ലീഹന്മാരുടെ പെരുന്നാൾ ആഗസ്റ്റ് 15, ദൈവമാതാവിന്റെ പുകഴ്ച പെരുന്നാൾ ജനുവരി 3 നു ഗീവറുഗീസ് ദ്വിതീയൻ ബാവായുടെ ഓർമ്മ (ഇടവക ദിനം) ഇവയും, ചാപ്പലിൽ ഡിസംബർ 26 നു കല്ലിട്ട പെരുന്നാളും ആഘോഷിക്കുന്നു. ഇടവകാംഗങ്ങളായ വൈദീക ശ്രേഷ്ഠർ: കാലം ചെയ്ത പരി. ബസേലിയോസ് ഗീവറുഗീസ് ദ്വിതീയൻ ബാവ, വാങ്ങിപ്പോയവരായ കോലത്തുകളത്തിൽ കുറിയാക്കോസ് കത്തനാർ, കരുനാട്ട് മാത്തൻ കത്തനാർ, തോപ്പിൽ കുറിയാക്കോസ് കോർ എപ്പിസ്കോപ്പാ, പുത്തൻ പുരയ്ക്കൽ ജോൺ കത്തനാർ. ഇപ്പോഴുള്ള വൈദീകർ: ഫാ. റ്റി. ജെ. ജോഷ്വാ, ഫാ. പി. പി. സ്കറിയ, ഫാ. പൗലോസ്, ഒ. ഐ. സി, ഫാ. കെ. എം. മാത്യൂസ്, ഫാ. ഇ. എം. ഫിലിപ്പ്, ഫാ. കുരിയാക്കോസ് ഫിലിപ്പ്. ഇപ്പോഴത്തെ വികാരി ഫാ. എം. സി. ജോർജ് മീഞ്ചിറയിൽ സഹപട്ടക്കാരൻ ഫാ. സൈമൺ വെട്ടുകാട്ട്.

തൃക്കോതമംഗലം സെൻറ് ജയിംസ് പള്ളി

(കോട്ടയം ഭദ്രാസനം)



പുതുപ്പള്ളി, വലിയപള്ളിയിൽ കൂടി നടന്നിരുന്ന ഏതാനും ഇടവകാംഗങ്ങൾ ചേർന്ന് 1911 ഫെബ്രുവരി 6ന് വാഴക്കാലായിൽ കോരഉലഹന്നാൻ ദാനം ചെയ്ത സ്ഥലത്ത് ഈ ദേവാലയം സ്ഥാപിച്ചു. കൈപ്പനാട്ട് ഗീവർഗീസ് കത്തനാരാണ് ഇതിന്റെ സ്ഥാപകവികാരി. 1955 ജൂൺ 12ന് നാലാം പ്രാവശ്യം പള്ളി പുതുക്കിപ്പണിതു. 1985 ഫെബ്രു. 6ന് പരിശുദ്ധ കാതോലിക്കബാവാമാർത്തോമ്മാമാത്യൂസ് പ്രഥമൻ തിരുമേനിയുടെ പ്രധാന കർമ്മികത്വത്തിലും, യൂഹാനോൻ മാർ സേവേറിയോസ് തിരുമേനിയുടെ സഹകാർമ്മികത്വത്തിലും ഇതിന്റെ കൂദാശാകർമ്മം നിർവഹിക്കപ്പെട്ടു. ഒരു പാരിഷ്ഹാൾ, ഒരു പൊതുക്കല്ലറ, ഒരു ആശുപത്രി എന്നിവ ഈ ദേവാലയത്തിന്റെ വകയായുണ്ട്.

51 കുടുംബങ്ങളിലായി 119 അംഗങ്ങളുള്ള ഈ ദേവാലയത്തിൽ എല്ലാ ആത്മീയ പ്രസ്ഥാനങ്ങളും സജീവമായി പ്രവർത്തിച്ചുവരുന്നു. യാക്കോബുശ്ലീഹായുടെ ഓർമ്മ ജൂൺ19 പ്രധാന പെരുനാൾ ആണ്. യൂഹാനോൻമാർ സേവേറിയോസ് മെത്രാപ്പോലീത്താ, ഫാ. ഫിലിപ്പ്, സി. ചിറയിൽ ഫാ. എം. കെ. ജേക്കബ് മാടച്ചേരി എന്നിവർ ഈ ഇടവകാംഗങ്ങളാണ്.

ഫാ. എം. സി. ജോർജ് വികാരിയും, ഫാ, ഏലിയാസ് അസി. വികാരിയും ഇപ്പോൾ സേവനമനുഷ്ഠിക്കുന്നു. ശ്രീ കോര കോര (ട്രസ്റ്റി), ശ്രീ. പി. വറുഗീസ് (സെക്രട്ടറി) ശ്രീമാൻമാർ വി. കെ. കോര, വക്കിക്കോര, പി. സി. കുര്യൻ, കെ. പി. ഏബ്രഹാം, എൻ. വി. തോമസ്, പി. എം. കുര്യൻ, പുന്നൻ പുന്നൻ, വി. ഇ. മത്തായി, കുര്യൻ മാണി എന്നിവർ കമ്മറ്റിയംഗങ്ങളാണ്.

നീലിമംഗലം മാർ ഗ്രീഗോറിയോസ് കാതോലിക്കേറ്റ് സെൻറർ

(കോട്ടയം ഭദ്രാസനം)

ഈ കാതോലിക്കേറ്റ് സെൻററിലെ അംഗങ്ങൾ നീലിമംഗലം യാക്കോബായ പള്ളിയിലെ അംഗങ്ങളായിരുന്നു. 1958 ലെ സഭായോജിപ്പിനെ തുടർന്ന് ഇടവകക്കാർ ഒന്നടങ്കം കാതോലിക്കേറ്റിനു കീഴിൽ അണിനിരന്നുവെങ്കിലും 1964–ൽ ഭൂരിഭാഗം ഇടവകാംഗങ്ങളും യോജിപ്പിലെ വ്യവ്യസ്ഥകൾക്ക് വിരുദ്ധമായി പാത്രിയർക്കീസ് പക്ഷത്തു നിലയുറപ്പിച്ചു. 1963 മുതൽ 1975 വരെ ഇവിടെ വികാരിയായിരുന്ന ബ. സി. എം. ജോണച്ചൻ കാതോലിക്കാപക്ഷത്തു ഉറച്ചുനിന്നു. തൽഫലമായി പള്ളി പൂട്ടിയിട്ടു. അതേ തുടർന്ന് "കാതോലിക്കപക്ഷക്കാർ ബ. സി. എം. ജോർജച്ചന്റെ നേതൃത്വത്തിൽ ഒരു പള്ളി പണിയുകയും 1982 നവംബർ മാസത്തിൽ പ. മാത്യൂസ് പ്രഥമൻ ബാവ പരുമല തിരുമേനിയുടെ നാമത്തിലുള്ള ഈദേവാലയം കൂദാശ ചെയ്തു. ഇടവകാംഗങ്ങളുടെ നിരന്തരമായ ശ്രമഫലമായി സെൻറ് മേരീസ് യാക്കോബായപള്ളിയുടെ സെമിത്തേരിയിൽ ലഭിച്ച 5 സെൻറ് സ്ഥലത്തു ഒരു പൊതുകല്ലറ പണിതിട്ടുണ്ട്.

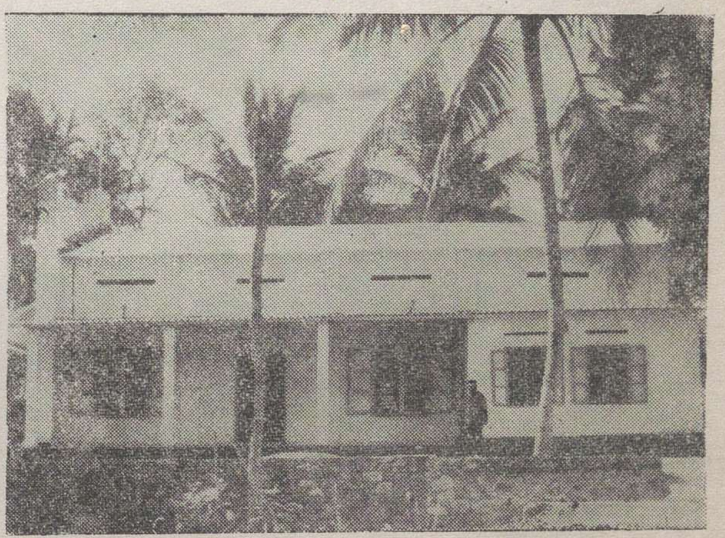

ഇപ്പോൾ ഈ ദേവാലയത്തിൽ 35 കുടുംബങ്ങളിലായി 200 ഓളം അംഗങ്ങളുണ്ട്. 1983 മുതൽ കാതോലിക്കാ ദിനപ്പിറവിൽ കോട്ടയം ഭദ്രാസനത്തിൽ ഒന്നാം സ്ഥാനത്തു നിൽക്കുന്നു. ഇപ്പോഴത്തെ വികാരി. വെരി. റവ. സി. എം. ജോൺ കോർ എപ്പിസ്കോപ്പായും, ട്രസ്റ്റി, ശ്രീ. പി. കെ. കുര്യാക്കോസും സെക്രട്ടറി, വി. സി. ഈപ്പനും ആണ്.

പത്തിച്ചിറ സെൻറ് ജോൺസ് പള്ളി (മാവേലിക്കര)

(കൊല്ലം ഭദ്രാസനം)

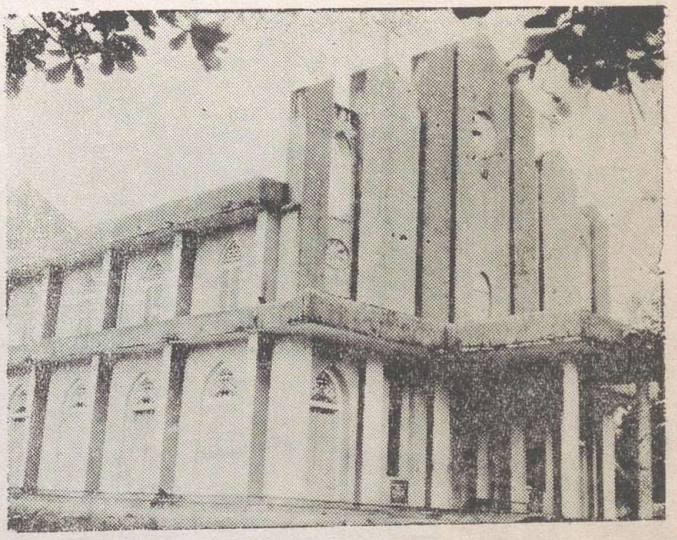

കായംകുളംകാദീശാപള്ളിയിൽ കൂടിനടന്നിരുന്ന ഏതാനും ഇടവകാംഗങ്ങളുടെ ശ്രമഫലമാണ് ഈ ദേവാലയം 1050–ാംമാണ്ട് മകരമാസം 7–ാം തീയതി അബ്ദുള്ളാറമ്പാൻ പഴയപള്ളിയ്ക്ക് ശിലാസ്ഥാപനം നടത്തി. 1971–ൽ വികാരിയായിരുന്ന ഫാ. അലക്സാണ്ടറിൻെറയും, അസി. വികാരിയായിരുന്ന ഫാ. നൈനാൻെറയും മേൽനോട്ടത്തിൽ പള്ളി പുതുക്കിപണിതു 1975 ജനുവരിയിൽ പരിശുദ്ധ ബസോലിയോസ് മാർ തോമാ മാത്യൂസ് പ്രഥമൻ കാതോലിക്കാബാവാതിരുമനസ്സുകൊണ്ട് ഇതിൻെറ കൂദാശകർമ്മം നിർവഹിച്ചു. 5 സൺഡേസ്കൂളുകളും, 5 യുവജനപ്രസ്ഥാന യൂണിറ്റുകളും 10 പ്രാർത്ഥനായോഗയൂണിറ്റുകളും 5 സ്ത്രീ സമാജങ്ങളും, എന്നിവ സജീവമായി പ്രവർത്തിക്കുന്നു. മറ്റും സെൻറ് ജോൺസ് ഇംഗ്ലീഷ് മീഡിയം ഹൈസ്കൂളും, ഐ. റ്റി. സി. എന്നിവ ഈ ദേവാലയത്തിൻെറ ഉടമസ്ഥതയിൽ സുഗമമായി പ്രവർത്തിച്ചു വരുന്നു.

മകരം 6,7 തീയതികളിൽ ഇതിൻെറ പെരുന്നാൾ ഭക്ത്യാദരപൂർവം കൊണ്ടാടിവരുന്നു. ഗീവറുഗീസ് മാർ ദസ്കോത്തിയോസ് മെത്രാപ്പോലീത്താ ശമുവേൽറമ്പാൻ, 4 വൈദികർ, 1 ശെമ്മാശ്ശൻ എന്നിവർ ഈ ഇടവകാംഗങ്ങളായുണ്ട്. തലവൂർ ഫാ. തോമസ്മുട്ടവേലി ഇപ്പോൾ വികാരിയായി സേവനമനുഷ്ഠിക്കുന്നു. ശ്രീ. ജി. ശമുവേൽ (ട്രസ്റ്റി,) കൂടാതെ ചെട്ടികുളങ്ങര, പത്തിച്ചിറ മറ്റം, ഈഴക്കടവ് എന്നീ കരകളിൽനിന്നായി 13 അംഗങ്ങളുള്ള ഭരണസമിതി ദേവാലയപ്രവർത്തനങ്ങൾക്ക് നേതൃത്വം നൽകുന്നു.

പരിയാരം മാർ അപ്രേം പള്ളി (തോട്ടയ്ക്കാട്ട്)

(കോട്ടയം ഭദ്രാസനം)



ഏ. ഡി. 1863–ൽ തുറബ്ദീൻകാരൻ മാർ യൂയാക്കി കൂറീലോസ് എപ്പിസ്കോപ്പായാൽ സ്ഥാപിതമായ ഈ ദേവാലയത്തിൻെറ കൂദാശ 1925 മാർച്ച്14 നു പ. ബസ്സേലിയോസ് ദ്വിതീയൻ ബാവനിർവഹിച്ചു. പുതുക്കിപ്പണിത പള്ളി 29–12–1966–ൽ പ. ഔഗേൻബാവ കൂദാശ ചെയ്തു. പടിഞ്ഞാറേക്കുറ്റ് ഗീവർഗീസ് കത്തനാർ പ്രഥമവികാരിയാണ്. രണ്ട് കുരിശുംതൊട്ടികളും ഒരു പാരീഷ്ഹാളും ഒരു പൊതുക്കല്ലറ ഇവ പള്ളിയുടെ വകയായുണ്ട്.

340 കുടുംബങ്ങളിലായി 1500–ൽ അധികം അംഗങ്ങളുള്ള ഈ ഇടവകയിലെ എല്ലാ ആത്മീയ സംഘടനകളും ഭംഗിയായി നടക്കുന്നു. പരി. പരുമലതിരുമേനിയുടെ നാമത്തിൽഒരു ചാരിറ്റബിൾ ട്രസ്റ്റ് ഇടവക വകയായുണ്ട്.

വലിയ പെരുന്നാളായിഡിസംബർ 29തിനു് ആചരിക്കുന്നതുകൂടാതെ മാർ അപ്രേമിൻെറ പെരുന്നാളും ആഘോഷിക്കുന്നു.മൂന്നു വൈദികരും രണ്ടു ശെമ്മാശന്മാരും ഇടവകാംഗങ്ങളായുണ്ട്. ഫാ കെ. ജോർജ് വികാരിയും ഫാ. കെ. വി, ജോസഫ് അസി. വികാരിയും ആയി പ്രവർത്തിക്കുന്നു. പതിനഞ്ചംഗങ്ങളുള്ള ഭരണസമിതി ഇടവകപ്രവർത്തനങ്ങൾക്ക് നേതൃത്വം നൽകുന്നു.

പാമ്പാടി സെൻറ് തോമസ് പള്ളി

(കോട്ടയം ഭദ്രാസനം)

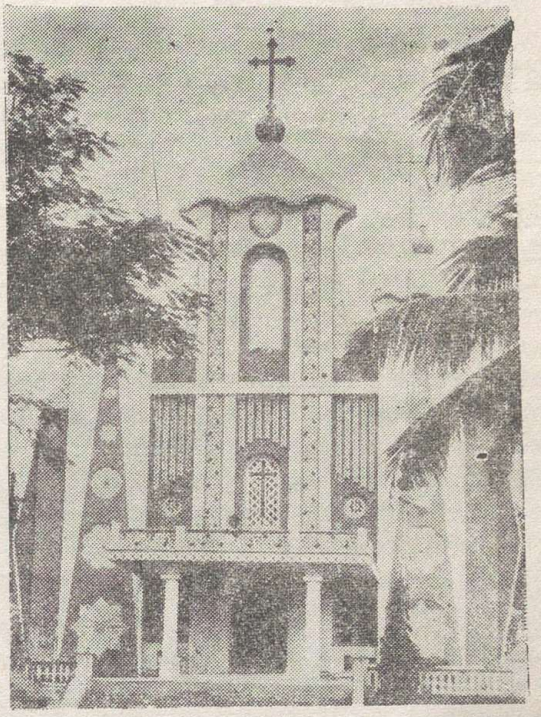

വട്ടശേ്ശരിൽ തിരുമേനിയുടെ കല്പനപ്രകാരം 1912 ഫെബ്രുവരി 7നു് താൽക്കാലിക ദേവാലയത്തിന്റെ പ്രതിഷ്ഠാകർമ്മം നിർവഹിച്ചു. പിന്നീടു് നിർമ്മിക്കപ്പെട്ട ദേവാലയത്തിന്റെ കൂദാശാകർമ്മം അഭി. പാമ്പാടി കുറിയാക്കോസു് മാർ ഗ്രീഗോറിയോസു്, അഭി. ഔഗേൻ മാർ തീമോത്തിയോസു് എന്നീ മെത്രാപ്പോലീത്തന്മാർ നിർവഹിച്ചു. 1982ൽ ഈപള്ളിയുടെ പുനർ നിർമ്മാണ പ്രവർത്തനം ആരംഭിച്ചു. 1986 ജനുവരി 10, 11 തീയതികളിൽ പ. കാതോലിക്കാ ബാവാ തിരുമേനിയുടെ പ്രധാന കാർമ്മികത്വത്തിൽ പുതിയപ്പള്ളിയുടെ കൂദാശാകർമ്മം നിർവഹിക്കപ്പെട്ടു. പള്ളിപുതുക്കിപ്പണിത കാലത്തു് കൺവീനറായി ശ്രീ. കെ. വി. വർഗീസു് ട്രസ്റ്റിയായി ശ്രീ. സി. ജെ. സാമുവേലും, സെക്രട്ടറിയായി ശ്രീ. കെ. എം. ഈപ്പനും സേവനമനുഷ്ഠിച്ചു.

1968 ജനുവരി 13ന പള്ളിയുടെ സുവർണ്ണജൂബിലിയും 1988ജനുവരി 13, 14 തീയതികളിൽ വജ്രജൂബിലിയും ആഘോഷിച്ചു. വജ്രജൂബിലി സ്മാരകമായി കുറിക്കൽകവലയിൽ ഒരു കുരിശുംതൊട്ടി സ്ഥാപിച്ചു. ഈ ഇടവകയിൽ 235 കുടുംബങ്ങളുണ്ടു്.

വന്ദ്യവൈദികരായ ചെറിയമഠത്തിൽ വലിയ യാക്കോബുകത്തനാർ (പ്രഥമവികാരി) പാമ്പാടി ക്കണ്ടത്തിൽ ഓ. സി. കുറിയാക്കോസു്, പി. എ. കുര്യാക്കോസു്, സി. കെ. കുര്യാക്കോസു്, സി. സി. ജോക്കബു്, ഒ. എസു്. കുര്യാക്കോസു്, ജോൺ ജേക്കബു്, പി. ജെ. ഗബ്രിയേൽ, മർക്കോസു് മൈലക്കൽ, സി. സി. കുര്യൻ എന്നിവർ വികാരിമാരായി സേവനമനുഷ്ഠിച്ചിട്ടുണ്ടു്. ഇപ്പോൾ റവ. ഫാ. കെ. എസു്. ജേക്കബു് വികാരിയായും റവ. ഫാ വി. ജേക്കബു് സഹവികാരിയായും ഏ. റ്റി. തോമസു് ട്രസ്റ്റിയായും സി. എൻ. ജേക്കബു് സെക്രട്ടറിയായും സേവനമനുഷ്ഠിക്കുന്നു.

പൊങ്ങന്താനം സെൻറ് തോമസ് പള്ളി

(കോട്ടയം ഭദ്രാസനം)

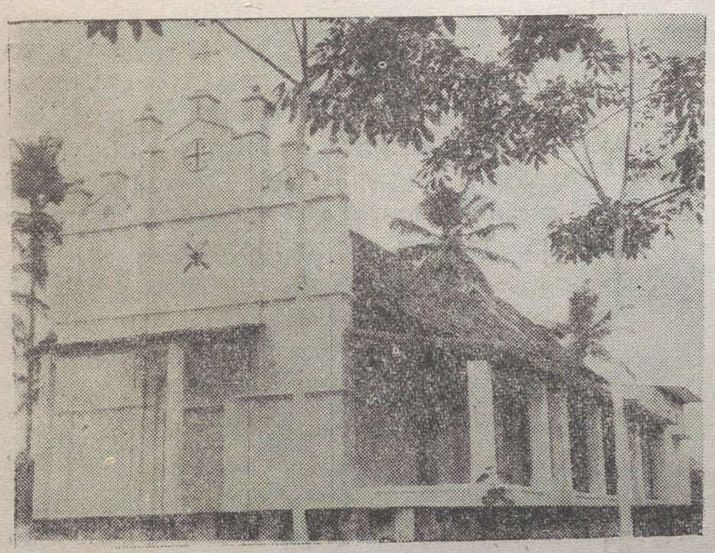

9–2–1926ൽ സ്ഥാപിതമായ ഈ പള്ളിയുടെ താല്കാലിക കൂദാശ വലിയമണ്ണിൽ ദിവ്യശ്രീ യോഹന്നാൻ കത്തനാർ നിർവഹിച്ചു. സ്ഥാപകവികാരിമാർ കാരിപ്പാൽ ദിവ്യശ്രീ യാക്കോബു് കത്തനാരും കളപ്പുരയ്ക്കൽ ദിവ്യശ്രീ പുന്നൂസു് കത്തനാരുമായിരുന്നു. 1928ൽ പള്ളി പുതുക്കിപ്പണിതു.

3 കുരിശിൻതൊട്ടികളും, പാരീഷ്ഹാളും എന്നിവ ഈ ഇടവകയ്ക്കുണ്ടു്. 160 കുടുംബങ്ങളിലായി 1000 ഓളം അംഗങ്ങളും ഉള്ള ഈ ഇടവകയിൽ എല്ലാ ആത്മീയ പ്രസ്ഥാനങ്ങളും കാര്യക്ഷമമായി പ്രവത്തിക്കുന്നു. ഇടവകപ്പെരുന്നാൾ (ജനുവരി26), ദുക്റോനോ(ജൂലൈ3), പരിശുദ്ധ പ്രഥമൻ കാതോലിക്കാ ബാവായുടെ ഓർമ്മ (ഡിസംബർ) 17, പ. പരുമലതിരുമേനിയുടെ ഓർമ്മ (നവം22) എന്നിവയാണു് പ്രധാന പെരുനാളുകൾ. റവ. ഫാ. കെ. വി. തോമസു്, റവ. ഫാ. സിവി കുര്യാക്കോസു് എന്നിവർ ഈ ഇടവകാംഗങ്ങളാണു്.

1949 മുതൽ റവ. ഫാ. കെ. കെ. ജോർജു് വികാരിയായി സേവനമനുഷ്ഠിക്കുന്നു. അസിസ്റ്റാൻറ് വികാരി റവ. ഫാ. കെ. സി. പുന്നൂസു് ആണു്. 13 അംഗങ്ങളടങ്ങുന്ന മാനേജിംഗ് കമ്മറ്റി ഇടവകയുടെ പുരോഗതിക്കു് നേതൃത്വം നൽകുന്നു.

മുത്തൂർ സെൻറ് ജോർജ് പള്ളി

(നിരണം ഭദ്രാസനം)

പാലിയേക്കര, കട്ടപ്പുറം എന്നീ ഇടവകകളിൽ കൂടിവന്നിരുന്ന ഏതാനും ഇടവകാംഗങ്ങളാൽ 1958-ൽ ഈ പള്ളി സ്ഥാപിതമായി. അങ്കമാലിഭദ്രാസനാധിപനായിരുന്ന അഭി. ഗീവറുഗീസ് മാർ ഗ്രീഗോറിയോസ് മെത്രാപ്പോലീത്തായാൽ 1958 മെയ് മാസം 3-ന് കൂദാശ നിർവ്വഹിക്കപ്പെട്ട. 1979 ജൂൺ 10-ന് പുതുക്കിപ്പണി ആരംഭിച്ച ഈപള്ളിയുടെ കൂദാശാകർമ്മം 1983 സെപ്തംബർ9-ന് പ.ബസ്സേലിയോസ് മാത്തോമാ മാത്യൂസ് പ്രഥമൻ ബാവയുടെ പ്രധാന കാർമ്മികത്വത്തിൽ നിർവഹിക്കപ്പെട്ട. 3 കുരിശും തൊട്ടികളും, പൊതുകല്ലറയും ഈ പള്ളിക്കുണ്ട്. 130 ഓളം കുടുംബങ്ങൾ ഉള്ള ഈ ഇടവകയിൽ എല്ലാ ആത്മീയ സംഘടനകളും സജീവമായി പ്രവത്തിക്കുന്നു. മേടം 22, 23 തീയതികളിൽ ഈ

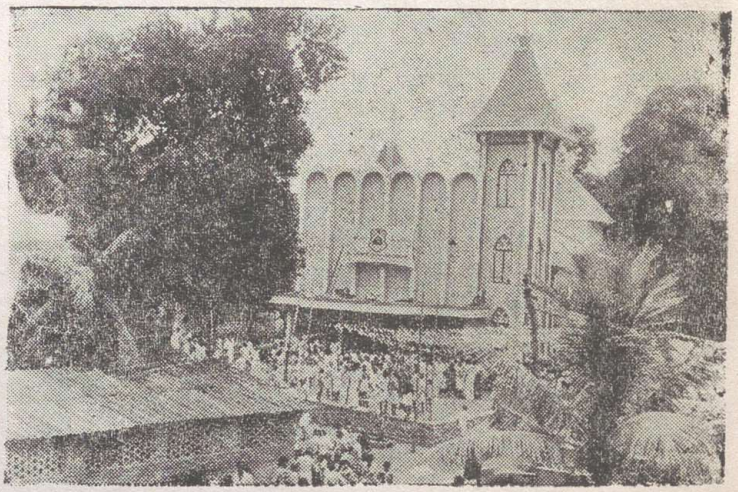

പള്ളിയുടെ കാവൽപിതാവായ വി.ഗീവർഗീസ് സഹദായുടെ ഓർമ്മപ്പെരുന്നാൾ കൊണ്ടാടുന്നു. മുൻവികാരിമാർ: വെരി.റവ. കുര്യൻ കോർഎപ്പിസ്കോപ്പ കണിയാമ്പറമ്പിൽ, ഫാ.കെ.എം. അലക്സാണ്ടർ കോടിയാട്ട്, ഫാ.കെ.വി.ജോൺ. ഫാ.റ്റി. എൻ.ജോസഫ്, ഫാ.പി.ജി. ജോർജ്ജ്, ഫാ.ജോർജ് ജേക്കബ്, ഫാ.പി.കെ.കുറിയാക്കോസ്. ഫാ.ജേക്കബ് ഫിലിപ്പ്, ഫാ.വി.സി.ഫിലിപ്പ് ഫാ.ഫിലിപ്പ് മാത്യു.എന്നിവർ ഈ ഇടവകാംഗങ്ങളാണ്. റവ.ഫാ.എൽ.ജോർജ് വികാരിയായി സേവനമനുഷ്ഠിക്കുന്നു. ഭരണസമിതി: കെ.വി.മാത്യു (ട്രസ്റ്റി) അലക്സ്.കെ.ചാണ്ടി (സെക്രട്ടറി) കെ.എം.വർഗീസ്, പി.സി. ചാക്കോ, കുരുവിള ജോൺ, തോമസ് ഏബ്രഹാം, തോമസ് തോമസ്, അനിയൻകുഞ്ഞ്, പി.വി.ജോൺ, സി.കെ. യോഹന്നാൻ (കമ്മറ്റിയംഗങ്ങൾ)

വെള്ളക്കല്ലുങ്കൽ സെൻറ് ജോർജ് പള്ളി

(തുമ്പമൺ ഭദ്രാസനം)

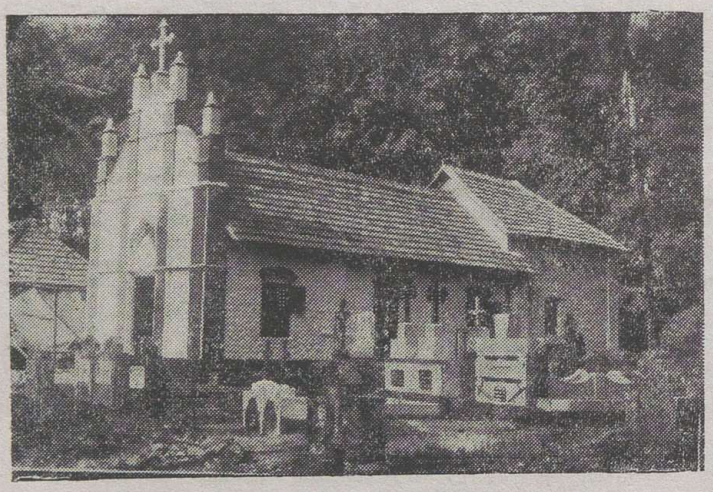

മാവേലിൽ പേരങ്ങാട്ട് കുര്യൻമത്തായി ദാനമായി നൽകിയ സ്ഥലത്തു് 1913ൽ ഈ പള്ളി സ്ഥാപിച്ചു. മേമഠത്തിൽ സ്കറിയാ കത്തനാർ 1913 ലെ ക്രിസ്തുമസ് നാളിൽ പ്രതിഷ്ഠാകർമ്മം നടത്തി. ആദ്യമായി വിശുദ്ധകുർബാന അർപ്പിച്ചു. 1935 ൽ ഇന്നു കാണുന്ന പള്ളിക്ക് ശിലാസ്ഥാപനം നടത്തി. 1963-ൽ പണി പൂത്തിയായി. അഭി.ദാനിയേൽ മാർ പീലക്സിനോസ് മെത്രാപ്പോലീത്താ കൂദാശ നിർവഹിച്ചു.

75വർഷം പിന്നിട്ട ഈ ഇടവക 1989ൽ പ്ലാറ്റിനം ജൂബിലി ആഘോഷിക്കുന്നു. 34 വീടുകളും ഉള്ള ഈ ഇടവകയിൽ എല്ലാ ആത്മീയസംഘടനകളും സജീവമായി പ്രവത്തിക്കുന്നു. ഫാ.പി.കെ. സഖറിയാ പേരങ്ങാട്ട്, ഫാ. ജേക്കബ് വറുഗീസ് തെങ്ങുംതറയിൽ എന്നിവർ ഈ ഇടവകാംഗങ്ങളാണ്. മൈലപ്രാ തയ്യിൽ ഫാ.റ്റി.എം. സാമുവേൽ ഇപ്പോൾ വികാരിയായി സേവനം അനുഷ്ഠിക്കുന്നു.

ഭരണസമിതി അംഗങ്ങൾ: ശ്രീമാന്മാർ റ്റി.എം.ഈപ്പൻ തെങ്ങുതറയിൽ (ട്രസ്റ്റി), പി.സി. ചാക്കോ മാവേലിൽ പേരങ്ങാട്ട് (സെക്രട്ടറി), പി.വി. തോമസ് പുന്നമൂട്ടിൽ, സി.വി.മത്തായി ചരിവുപറമ്പിൽ, എ കെ.തോമസ് ഇലവുട്ടയിൽ, മോഹൻ കുര്യൻ പേരങ്ങാട്ട്.

വേങ്ങൽ സെൻറ് ജോർജ് പള്ളി

(നിരണം ഭദ്രാസനം)

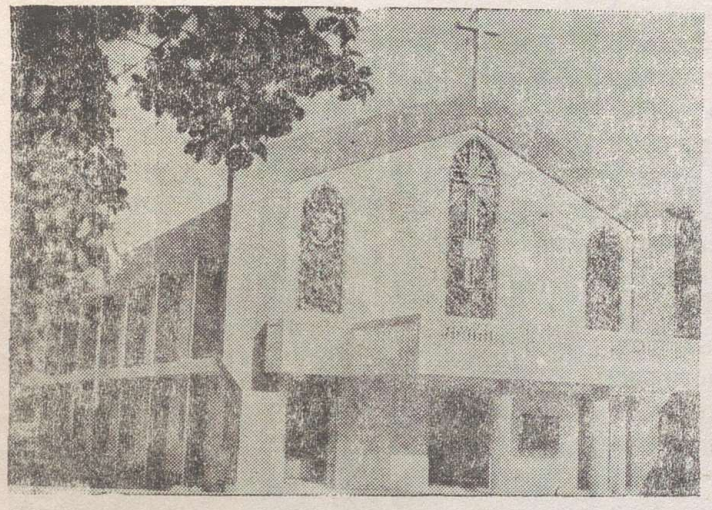

കേവലം ഇരുപതു വീട്ടുകാർ ചേർന്നു 1929 ഫെബ്രുവരി 16 നു യശ:ശരീരനായ വറുഗീസ് വർക്കി ദാനമായി നൽകിയ സ്ഥലത്തു ഈ പള്ളി സ്ഥാപിച്ചു. 1943 ലും 1958 ലും പള്ളി പുതുക്കി പ്പണിതിട്ടുണ്ട്. റവ. ഫാ. സഖറിയാസ് കുരുവേലിൽ വികാരിയായിരിക്കുമ്പോഴാണ് ഇപ്പോഴത്തെ പള്ളിയുടെ പണി ആരംഭിച്ചു. റവ ഫാ. ജോർജ്ജ് ജേക്കബിന്റെ സജീവമായ നേതൃത്വത്തിൽ പള്ളി പണി പൂർത്തിയായി. 1988 ഫെബ്രുവരി 13 നു നിയുക്ത കാതോലിക്കാ അഭി. മാത്യൂസ് മാർ കൂറിലോസ് മെത്രാപ്പോലീത്തായുടെയും മറ്റു തിരുമേനിമാരുടെയും കാർമ്മികത്വത്തിൽ പുതിയപള്ളിയുടെ കൂദാശ നിർവ്വഹിക്കപ്പെട്ടു.

ചാലക്കുഴിയിൽ ഗീവറുഗീസ് കത്തനാർ, മണലിൽ യാക്കൂബ് കത്തനാർ എന്നിവരായിരുന്നു ആദ്യകാലവികാരിമാർ. അഭി. തോമസ് മാർ തീമോത്തിയോസ്, അഭി. ഗീവറുഗീസ് മാർ ഈവാനിയോസ്, ബഹു. എൻ. ജെ. തോമസ് റമ്പാൻ, റവ. ഫാ. കെ. എം. അലക്സാണ്ടർ, വെരി. റവ. ഏറാട്ട് ഏബ്രഹാം കോർഎപ്പിസ്കോപ്പാ എന്നിവർ ഈ ഇടവകയിൽ വികാരിമാരായി സേവനം അനുഷ്ഠിച്ചിട്ടുണ്ട്. പള്ളിയുടെ പുനർ നിർമ്മാണ പ്രവർത്തനകാലത്തു കുരുവേലിൽ ശ്രീ. കെ. കെ. കുര്യൻ ട്രസ്റ്റിയായി നിസ്തുലമായ സേവനം അനുഷ്ഠിച്ചു. ഇപ്പോൾ റവ. ഫാ. ജോർജ് ജേക്കബ് വികാരിയായും തുണ്ടിയിൽ ശ്രീ. ററി. കെ മത്തായി ട്രസ്റ്റിയായും പ്രവർത്തിക്കുന്നു.

ഈ ഇടവകയിൽ 120 വീട്ടുകാരുണ്ട്. എല്ലാ ആത്മീയസംഘടനകളും സജീവമായിപ്രവർത്തിക്കുന്നു.

കനകപ്പലം സെൻറ് ജോർജ് പള്ളി

(കോട്ടയം ഭദ്രാസനം)



കോട്ടയം ജില്ലയിൽ ഏരുമേലി–റാന്നിറോഡരുകിൽ ഈ ദേവാലയം സ്ഥിതി ചെയ്യുന്നു. 1921 ൽ സ്ഥാപിച്ച പഴയ പള്ളി, 1954 ൽ സ്ഥാപിച്ച പുതിയ പള്ളി എന്നിങ്ങനെ രണ്ടു പള്ളികളും ഈ ഇടവകയ്ക്കുണ്ട്. പഴയപള്ളി പുതുക്കിപ്പണിതശേഷം 1986 ജനുവരി ഒന്നിനു പരിശുദ്ധ ബസേലിയോസ് മാർ തോമാ മാത്യൂസ് പ്രഥമൻ ബാവാ കൂദാശ ചെയ്തു. പുതിയ പള്ളിയുടെ പുനർ നിർമ്മാണം 1946 ൽ പൂർത്തിയാക്കുകയും അഭി. യൂഹാനോൻ മാർ സേവേറിയോസ് തിരുമേനി കൂദാശാകർമ്മം നിർവ്വഹിക്കുകയും ചെയ്തു. ചെമ്പോത്തറയിൽ ദിവ്യശ്രീ. ഫിലിപ്പോസ് കത്തനാരാണ് സ്ഥാപക വികാരി.

കരിശിൻതൊട്ടികളം, പാരിഷ്ഹാൾ നേഴ്സറിസ്കൂൾ എന്നിവ ഈ ഇടവക വകയായുണ്ട്. 120 കുടുംബങ്ങളിലായി 500 ഓളം അംഗങ്ങളുള്ള ഈ ഇടവകയിൽ എല്ലാ ആദ്ധ്യാത്മിക പ്രസ്ഥാനങ്ങളും ഭംഗിയായി പ്രവർത്തിക്കുന്നു. ഗീവറുഗീസ് സഹദായുടെ ഓർമ്മ പ്രധാന പെരുന്നാളായി മെയ് 5,6 തീയതികളിൽ കൊണ്ടാടുന്നു. ദിവ്യശ്രീ. തോപ്പിൽ ററി. ജി സ്റ്റീഫൻ കത്തനാർ ഈ ഇടവകാംഗമാണ്. 1946 ഫെബ്രു. 28 നു ഇടവകയുടെ രജത ജൂബിലിയും, 1986 ജനുവരി 1 നു വജ്രജൂബിലിയും ആഘോഷിച്ചു.

ഈ ഇടവകയുടെ ആദ്യകാല പ്രവർത്തകർ കിഴക്കേവട്ടപ്പറമ്പിൽ വറുഗീസ് വറുഗീസ്, മണ്ണിൽ ഗീവറുഗീസ് തോമസ് വള്ളപ്പുരയ്ക്കൽ പൗലൂസ് ഫീലിപ്പോസ്, വാളപ്പറമ്പിൽ മാത്യു ചാക്കോ. നടുവത്ര വർക്കി ചെറിയാൻ, തോപ്പിൽ ഗീവറുഗീസ് തോമസ്, പാട്ടാളിൽ കുഞ്ഞുമ്മൻ തോമസ്, രണ്ടു പുരയ്ക്കൽ ഉമ്മുമ്മൻ ഉമ്മൻ, മനയത്തുമാലിൽ കൊച്ചിട്ടി കൊച്ചിട്ടി, മാത്യു പോത്ത, കരിപ്പായിൽ കുര്യൻ ചെറിയാൻ, കരിമ്പൻ തോട്ട പുതുപറമ്പിൽ മത്തായി, ചെങ്ങോട്ടായിൽ വറുഗീസ് വറുഗീസ്, പീടികപ്പറമ്പിൽ ഗീവറുഗീസ് ഉമ്മൻ, വാഴക്കുന്നത്തു ചാക്കോ ദാനിയേൽ, എന്നിവരാണ്. കിഴക്കേവട്ടപ്പറമ്പിൽ ദിവ്യശ്രീ. ഇ, വി തോമസ് കത്തനാർ 38 വർഷക്കാലം ഈ ഇടവക വികാരിയായി സേവനമനുഷ്ഠിച്ചു. റവ. ഫാ. ഏബ്രഹാം അഞ്ചേരി ഇപ്പോൾ വികാരിയായി പ്രവർത്തിക്കുന്നു.

കീക്കൊഴൂർ സെ. പീറേഴ്സ് & സെ. പോൾസ് പള്ളി

(തുമ്പമൺ ഭദ്രാസനം)



1925–ൽ കാട്ടൂർ, മതാപ്പാറ എന്നീ ഇടവക്കളിൽ നിന്നും സൗകര്യാത്ഥം രൂപീകരിക്കപ്പെട്ട ഒരുപ്രാത്ഥനായോഗമാണ് ഈ പള്ളിയുടെ ആരംഭം. 1927–ൽ പള്ളിക്കു് സ്വന്തമായി കുറെ സ്ഥലം വാങ്ങി. 1928–ൽ പുത്തൻകാവിൽ പീലക്സീനോസ് തിരുമേനി ആദ്യ പള്ളിക്കു് തറക്കല്ലിട്ടു. 1929 ജൂൺ മാസത്തിൽ പള്ളിയുടെ കൂദാശ നടത്തി.

പുതിയ പള്ളിയുടെ ശിലാസ്ഥാപനം 1985 ജൂൺ 29 നു് അഭി. ദാനിയേൽ മാർ പീലക്സീനോസ് തിരുമേനി നിർവ്വഹിച്ചു. ഏഴുലക്ഷം രൂപാ മുടക്കി മനോഹരമായി നിർമ്മിച്ച ദേവാലയത്തിന്റെ കൂദാശ പരി. കാതോലിക്കാ ബാവാ തിരുമേനിയുടെ പ്രധാന കാർമ്മികത്വത്തിലും അഭിവന്ദ്യരായ, മാർ കൂറിലോസ്, മാർ പീലക്സിനോസ്, മാർ പക്കോമിയോസ്, മാർ യൗസേബിയോസ്, മാർ അത്താനാസിയോസ് എന്നീ തിരുമേനിമാരുടെ സഹ കാർമ്മികത്വത്തിലും നടത്തപ്പെട്ടു.

1980 മുതൽ ഫാ. ജേക്കബ് പി ഫിലിപ്പ് തേവർകാട്ടിൽ വികാരിയായും ശ്രീ. ഇ. സി. വറുഗീസ് ഈച്ചിരാമണ്ണിൽ, ട്രസ്റ്റിയായും ശ്രീ. സൈമൺ ഫിലിപ്പോസ് കടമാൻപതാലിൽ സെക്രട്ടറിയായും സേവനം അനുഷ്ഠിക്കുന്നു. 60 കുടുംബങ്ങളുള്ള ഇടവകയിൽ 20 ൽ പരം വൈദികർ സേവനം അനുഷ്ഠിച്ചിട്ടുണ്ട്.

കോനാലിൽ വല്ല്യകണ്ടത്തിൽ കുടുംബാംഗമായ റവ. ബർസ്ക്കിപ്പാറമ്പാൻ, റവ. സി. സി. ഗീവറുഗീസ് കോർ എപ്പിസ്ക്കോപ്പ (പരേതൻ), സെമിനാരി വിദ്യാത്ഥിയായ ശ്രീ. ഹാം ജോസഫ് എന്നിവർ ഇടവകാംഗങ്ങളാണു്.

മാരാമൺ സെൻറ്മേരിസ് പള്ളി

(ചെങ്ങന്നൂർ ഭദ്രാസനം)



എ. ഡി. 1500 ൽ സ്ഥാപിതമായ മാരാമൺ സെ. മേരീസ്പള്ളി നവീകരണക്കാർ കൈവശമാക്കിയപ്പോഴും, 1908ൽ ദിവ്യ ശ്രീ. റാഹ്ലർ സ്ലറിയ കത്തനാരാൽ ഈ ദേവാലയം സ്ഥാപിക്കപ്പെട്ടു. 1980 ൽ വെരി. റവ. തോമസ് കോർ എപ്പിസ്കോപ്പായാൽ പുന:സ്ഥാപിക്കപ്പെട്ടു. 1940 തിൽ പാമ്പാടി അഭി. കുറിയാക്കോസ് മാർ ഗ്രീഗോറിയോസ് തിരുമേനി ഈ പള്ളിയുടെ ശിലാസ്ഥാപനം നിർവഹിച്ചു. 1952 ൽ ഔഗേൻ മാർ തീമോത്തിയോസ് (പ. ബസ്സേലിയോസ് ഔഗേൻ പ്രഥമൻ കാതോലിക്കാ ബാവ) തിരുമേനി ഈ പള്ളി കൂദാശ ചെയ്തു.

ഓമല്ലൂർ സെൻറ് തോമസ് പള്ളി

(തുമ്പമൺ ഭദ്രാസനം)

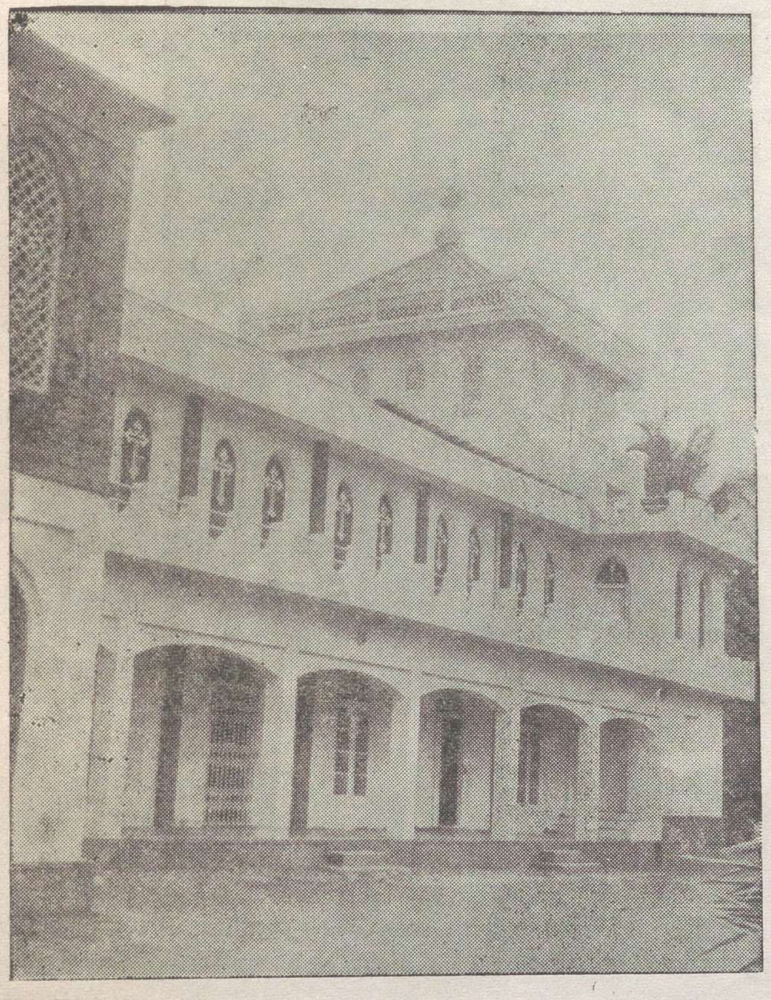

മാർ തോമശ്ലീഹായാൽ സ്ഥാപിതമായ ചായൽപള്ളിയിൽ കൂടി നടന്നിരുന്ന ഏതാനും ആളുകൾ കടമ്പനാട്ട് കുടിയേറി പാർക്കുകയും ക്രിസ്താബ്ദം 300–ാം മാണ്ടിടയ്ക്ക് അവിടെ ഒരു പള്ളി സ്ഥാപിക്കുകയും ചെയ്തു. അവിടെനിന്നും ഏതാനുംപേർ ചേന്ന് 1545 ൽ തുമ്പമൺ വലിയ പള്ളിയും 1573ൽ ഓമനല്ലൂർ പള്ളിയും സ്ഥാപിതമായി. ഇട പ്രഭൂക്കന്മാർക്ക് പള്ളിസ്ഥാപനം അനിഷ്ഠമായിരുന്നതിനാൽ അവരത് നശിപ്പിച്ചു. തൽഫലമായ ദോഷം പരിഹരിക്കുന്നതിനായി കൊട്ടാരത്തോട് ചേർന്നുകിടന്നിരുന്നതും ഇപ്പോൾ പള്ളി നിലയ്ക്കുന്നതുമായ സ്ഥലം ദാനം ചെയ്തു. 1816 ൽ ദേവാലയം അഗ്നിക്കിരയായതിനാൽ പലപ്രധാന രേഖകളും നഷ്ടമായി.

മലങ്കരയിലെ കക്ഷിപിണക്കം പള്ളിയുടെ പുരോഗതിയെ സാരമായി ബാധിച്ചു. 1958ലെ സഭാ സമാധാനത്തിനു ശേഷം ഇരു കക്ഷിക്കാരും അഭിപ്രായ ഐക്യത്തിൽ മുന്നോട്ടുപോയെങ്കിലും സഭയിലുണ്ടായ ഭിന്നത വീണ്ടും ഇതിൻെറ പ്രവർത്തനങ്ങളെ ബാധിച്ചു.

1000–ഓളം കുടുംബങ്ങളുള്ള ഇടവകയിലെ എല്ലാ ആദ്ധ്യാത്മികപ്രസ്ഥാനങ്ങളും സജീവമായി പ്രവർത്തിക്കുന്നു. തുമ്പമൺ ഭദ്രാസനാധിപനായ അഭി ദാനിയേൽ മാർ പീലക്സിനോസ് മെത്രാപ്പോലീത്താ, ഏഷ്യയിലെ അറിയപ്പെടുന്ന വേദശാസ്ത്രജ്ഞന്മാരിൽ ഒരാളായ റവ. ഫാ. ഡോ. വി. സി. സാമുവേൽ, വൈദികവിദ്യാർത്ഥി ജോസഫ് സണ്ണി ജോൺ എന്നിവർ ഈ ഇടവകാംഗങ്ങളാണ്.

പത്തനംതിട്ട ജില്ലയിലെ ഭൂരിഭാഗം പള്ളികളും ഈ പള്ളിയിൽ നിന്നും പിരിഞ്ഞുപോയവർ സ്ഥാപിച്ചിട്ടുള്ളതാണ്. അഭി. ദീയസ്കോറോസ് തിരുമേനി ഈ ഇടവകയിൽ ദീർഘകാലം വികാരിയായി ഇരുന്നിട്ടുണ്ട്.

റവ. ഫാ. പി. എം. കോശി ഇപ്പോൾ വികാരിയായി സേവനമനുഷ്ഠിക്കുന്നു.

കാരാപ്പുഴ മാർ ഗീവറുഗീസ് മാർ ഗ്രീഗോറിയോസ് ചാപ്പൽ

(കോട്ടയം സെൻട്രൽ ഭദ്രാസനം)

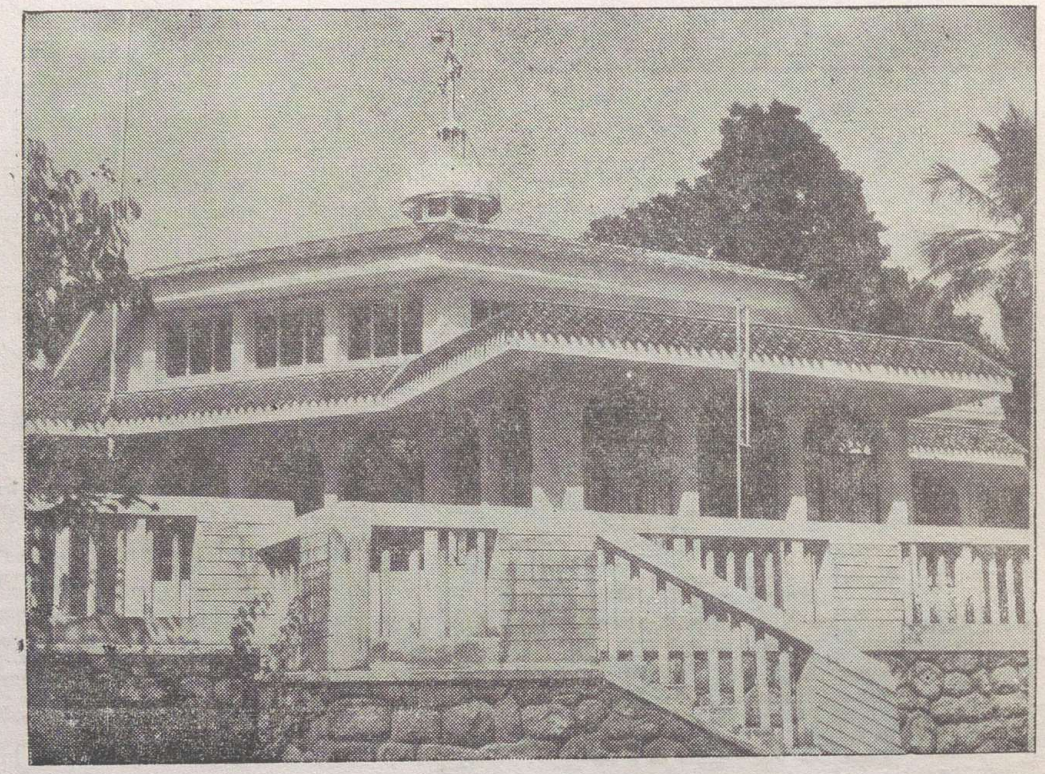

കാരാപ്പുഴ എരുത്തിയ്ക്കൽ കുന്നംപുറത്തു് ഈ ദേവാലയം സ്ഥിതി ചെയ്യുന്നു. വട്ടിപ്പണക്കേസിനോടനുബന്ധിച്ചു് കോട്ടയത്തുള്ള ചെറിയപള്ളി, പുത്തൻപള്ളി, കുരിശുപള്ളി എന്നിവ പൂട്ടിയിട്ടതിനാൽ സമീപപ്രദേശങ്ങളിലുള്ള സഭാവിശ്വാസികൾക്കു് ആരാധനയിൽ സംബന്ധിക്കുന്നതിനു വേണ്ടിയാണു് ദേവാലയം പണിയിക്കപ്പെട്ടതു്. ഈ ആവശ്യത്തിലേക്കായി കാരാപ്പുഴ ചോതിരക്കുന്നേൽ ശ്രീ.സി.ഐ. ജോസഫ് വക ദാനമായി കൊടുത്ത 9 സെൻറ് സ്ഥലവും, വിലയ്ക്കു വാങ്ങിയ 15 സെൻറ് സ്ഥലവും ഉൾപ്പടെ 24 സെൻറ് സ്ഥലത്തു് അഭി.പാമ്പാടിതിരുമേനി (കുറിയാക്കോസ് മാർ ഗ്രീഗോറിയോസ് 1934–ൽ ആദ്യത്തെ പള്ളി പണിതു. ഇതിന്റെ ആരംഭകാല പ്രവർത്തകർ: സി.ഐ.ജോസഫ്, റവ.പി.ജോൺ. ഉലഹന്നാൻപോത്തൻ, സി.കെ.കോര, കെ.സി.ചാക്കോ, പി.എം.മാണി, ഉലഹന്നാൻ, ഐപ്പ്കോര, തൊമ്മി ചെറിയാൻ, എം.എം. ഏബ്രഹാം, ഉമ്മൻ ഉതുപ്പ്, പി.ഐ.കുര്യൻ, എം. എം. ചാക്കോ, പി.ജെ. ജോണി, എന്നിവരാണു്. എണ്ണയ്ക്കൽ ഇ.ജെ.എബ്രഹാം കത്തനാർ പ്രഥമ വികാരിയായിരുന്നു. അഭിവന്ദ്യ ഗീവറുഗീസ് മാർ ഈവാനിയോസ് തിരുമേനിയുടെ നിരന്തര ശ്രമഫലമായി പുതുക്കിപ്പണിത ഈ ചാപ്പലിന്റെ കൂദാശ 1987 മാർച്ചു് 29–നു് പ.കാതോലിക്കാ ബാവാ തിരുമേനി നിർവഹിച്ചു.

പള്ളിക്കു് ഒരു കുരിശുംതൊട്ടിയും പാരീഷ് ഹാളും ഉണ്ടു്. ആകെ 85 കുടുംബങ്ങളിലായി 400ഓളം അംഗങ്ങളുണ്ടു്. എല്ലാ ആത്മീയ പ്രസ്ഥാനങ്ങളും ഈ ഇടവകയിൽ ഭംഗിയായി പ്രവർത്തിക്കുന്നു. വി.ഗീവറുഗീസ് സഹദായുടെ ഓർമ്മ പ്രധാന പെരുന്നാളായി ആഘോഷിക്കുന്നു. പ.കാതോലിക്കാ ബാവാ തിരുമേനി വികാരിയായി സേവനമനുഷ്ഠിച്ചിട്ടുള്ള ഏക ചാപ്പൽ ഇതാണു്. അഭിവന്ദ്യരായ ഗീവറുഗീസ് മാർ ഒസ്താത്തിയോസ്, മാത്യൂസ് മാർ ബർന്നബാസ്, ഗീവറുഗീസ് മാർ ഈവാനിയോസ് എന്നീ തിരുമേനിമാരും, വൈദികസെമിനാരി വൈസ് പ്രിൻസിപ്പാളും ഫാ.ടി.ജെ. ജോഷ്വാ പരേതരായ ഫാ.കെ.എം.അലക്സാണ്ടർ. ഫാ.റവ.പി.വറുഗീസ് തുടങ്ങിയ വൈദികരും ഈ ഇടവകയിൽ വികാരിമാരായി സേവനമനുഷ്ഠിച്ചു. ഇപ്പോൾ ഫാ.ഡോ.എം.എ.മത്തായി വികാരിയായി പ്രവർത്തിക്കുന്നു. കമ്മറ്റിഅംഗങ്ങൾ; എം.സി.കുരുവിള, (ട്രസ്റ്റി), തോമസ് പോൾ(സെക്രട്ടറി), സി.ജെ, ജോൺ(ഓഡിറ്റർ), എം.എം.ഐസക്കു്, സി.ജെ.കുര്യൻ. തോമസ് ജയിക്കബ്, പി.ജെ.ചെറിയാൻ, കെ.എ.മാത്യു, കെ.സി.കുരുവിള, എം.ഐ. തോമസ്, പി. ജെ. ജോൺ, എബ്രഹാം ജോൺ. പി.സി.ചെറിയാൻ.

ചന്ദനപ്പള്ളി സെൻറ് ജോർജ് ഓർത്തഡോക്സ് വലിയപള്ളി

(തുമ്പമൺ ഭദ്രസനം)

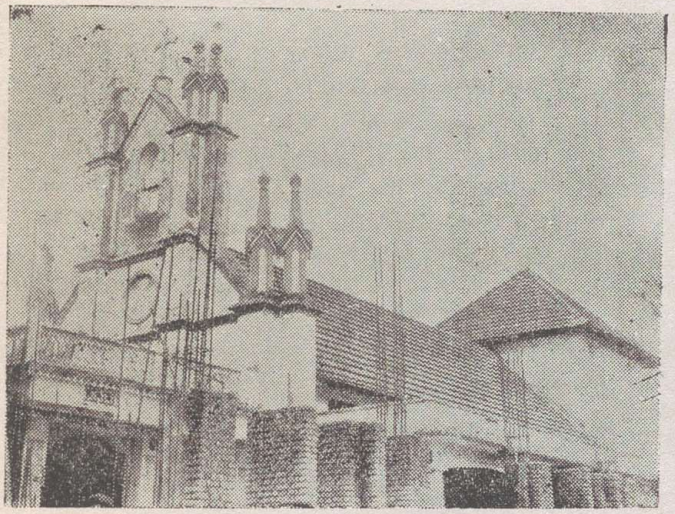

സെ. ജോർജ് വലിയപള്ളി

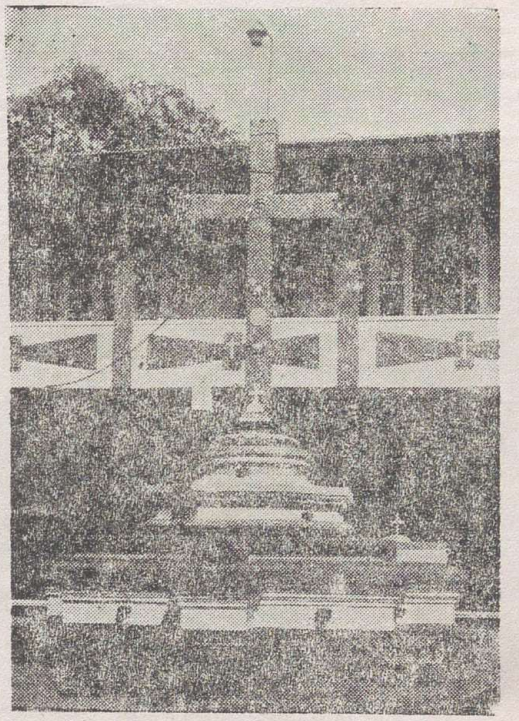

വലിയ കൽക്കുരിശ്

ചന്ദനപ്പള്ളിയിലെ ആദ്യത്തെ ക്രിസ്തീയ കുടുംബം ക്രൈസ്തവ കേന്ദ്രമായ തുമ്പമണ്ണിൽ നിന്നും കുടിയേറിപ്പാർത്തവരാണ്. പള്ളിയുണ്ടാകുന്നതിനു വളരെ വർഷങ്ങൾക്കു മുമ്പുതന്നെ വനപ്രദേശമായിരുന്ന ഇവിടെ ഒരു കുരിശ് ഉണ്ടായിരുന്നു. പുതുപ്പള്ളി പെരുന്നാളിനു പോയ വിശ്വാസികൾ അവിടെ നിന്നും കൊണ്ടുവന്ന മണ്ണ് ഇപ്പോൾ കുരിശു നിൽക്കുന്ന സ്ഥലത്തു കൂട്ടുകയും അവിടെ ഇന്നു കാണുന്ന വലിയ കൽകുരിശ് സ്ഥാപിക്കുകയും ചെയ്തു.

1875ൽ പത്രോസ് പാത്രിയർക്കീസിന്റെ കൂടെ വന്ന മാർ ഗ്രീഗോറിയോസ് (അബ്ദുള്ളാ പാത്രിയർക്കീസ്) കൊപ്പാറ കുടുംബക്കാരിൽ നിന്നും വാങ്ങിയ 50 സെൻറ് സ്ഥത്തു വി. ഗീവർഗീസ് സഹദായുടെ നാമത്തിൽ പള്ളിയ്ക്കു തറക്കല്ലിട്ടു പണിയാരംഭിച്ചു. വി. ഗീവർഗീസ് സഹദായുടെ കുതിരയെ അനുസ്മരിപ്പിക്കുന്ന മനോഹരമായ ഒരു വലിയ കുതിരയും അതു സൂക്ഷിക്കുന്നതിനു ഒരു കുതിരപ്പുരയും ഉണ്ടായിരുന്നതായി ചരിത്രമുണ്ട്. 1982ൽ ഈ കുതിരപ്പുര പൊളിച്ചു മാറ്റുകയും ഒരു ഇരുനിലകെട്ടിടം പണിയുകയും ചെയ്തു. പ. പരുമലത്തിരുമേനി ഈ പള്ളിയിൽ വന്നു താമസിച്ചിട്ടുണ്ട്.

അദ്ദേഹ കാലങ്ങളിൽ തുമ്പമണ്ണിൽ നിന്നും വൈദികർ വന്നാണ് കർമ്മാദികളും നടത്തിയിരുന്നതു. 1982 മുതൽ ഈ ഇടവകക്കാരായ മാറോലിൽ ദാവീദു കോർഎപ്പിസ്കോപ്പായും കൊപ്പാറ ഗീവർഗീസ് കത്തനാരും സേവനമനുഷ്ഠിച്ചു. 1984ൽ കൊപ്പാറ ഗീവർഗീസ് കത്തനാരുടെ നിര്യാനാത്തിനുശേഷം ഭദ്രാസനത്തിൽ നിന്നും പട്ടക്കാരെ വികാരിമാരായി നിയമിച്ചു 1987 ഡിസംബർ 25-ാം തീയതി പ. ബസേലിയോസ് മാർതോമ്മാ മാത്യൂസ് പ്രഥമൻ കാതോലിക്കാ ബാവാ തിരുമേനി പള്ളി പുതുക്കിപ്പണിയുന്നതിനു തറക്കല്ലിട്ടു.

ഈ പള്ളിയിൽ നിന്നും പിരിഞ്ഞുപോയ പള്ളികളാണ് അങ്ങാടിക്കൽപള്ളിയും ചന്ദനപ്പള്ളി ചെറിയപള്ളിയും. പള്ളിവകയായി ഇടത്തിട്ടയിൽ ഒരു കുരിശും അതിനോടു ചേർന്നു തയ്യിൽ ബേബി സംഭാവന ചെയ്ത ഒരു ചപ്പലും ഉണ്ട്.

മെയ് 7,8 തീയതികളിൽ ഈ പള്ളിയിൽ കൊണ്ടാടുന്ന വി. ഗീവർഗീസ് സഹദായുടെ പെരുന്നാൾ വളരെ പ്രസിദ്ധമാണ്. സെപ്റ്റംബർ 14നു വലിയ കുരിശുപെരുനാളും ജനുവരി 21നു ഇടത്തിട്ട കുരിശുപെരുന്നാളും കൊണ്ടാടിവരുന്നു.

ഇപ്പോൾ റവ. ഫാ. പി. ജി. ഗീവർഗീസ് വികാരിയായും ഫാ. ജോർജ് വർഗീസ് അസി. വികാരിയായും സേവനമനുഷ്ഠിക്കുന്നു. ശ്രീമാൻമാരായ ഐസക്കു സാമുവേൽ ട്രസ്റ്റിയായും, പി. എസ്. ജോർജ് സെക്രട്ടറിയായും, എം. പി. ഫിലിപ്പ്, എം. കെ. കേശി, എം. കുര്യൻ, കെ. ജി. അലക്സാണ്ടർ കൊപ്പാറ, എം. സി. ജോർജ്, ബാബു വർഗീസ്, എം. ജോയി എന്നിവർ കമ്മറ്റി അംഗങ്ങളായും പ്രവർത്തിച്ചുവരുന്നു.

ചാത്തന്നൂർ സെൻറ് ജോർജ് പള്ളി

(തിരുവനന്തപുരം ഭദ്രാസനം)

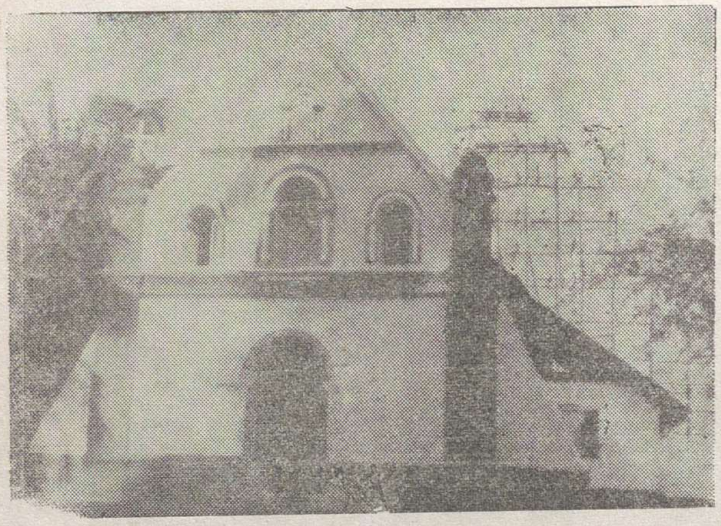

തിരുവനന്തപുരത്തിനും, കൊല്ലത്തിനുമിടയ്ക്ക് N. H. 47-ന സമീപം സ്ഥിതി ചെയ്യുന്ന പുരാതനമായ ദേവാലയം സ്ഥാപിച്ചതിനെപ്പറ്റി വ്യക്തമായ രേഖകളില്ലെങ്കിലും 400 വർഷം മുൻപ് സ്ഥാപിക്കപ്പെട്ട എന്നു കരുതപ്പെടുന്നു. ചാത്തന്നൂരിലെ പുരാതന കുടുംബക്കാരായ മഞ്ചാടി വിളാകത്തു തറകുന്മാർ തങ്ങളുടെ സ്വന്തം സ്ഥലത്ത് സ്വന്തം ചെലവിൽ പള്ളി സ്ഥാപിച്ചു. 1941-ൽ പള്ളി സംബന്ധമായ ചിലകേസുകളും അവസാനിക്കുന്നതുവരെ മഞ്ചാടി വിളാകത്തു കുടുംബത്തിനായിരുന്നു പള്ളിയുടെ അവകാശം. 1932-വരെ ആ കുടുംബത്തിൽപ്പെട്ട പട്ടക്കാർ ഉണ്ടായിരുന്നു. കേസ് അവസാനിച്ചശേഷം ഇടവക മെത്രാപ്പോലീത്തായാൽ നിയമിക്കപ്പെടുന്ന പട്ടക്കാർ ശുശ്രൂഷ നടത്തുന്നു. ഇടവക മെത്രാപ്പോലീത്തനിയമിച്ച ആദ്യവികാരി തിരുവല്ല പുളിക്കീഴിൽ ദി. ശ്രീ. കെ. പി. വർഗീസ് കത്തനാരായിരുന്നു.



ചുവർചിത്രം

പള്ളിയുടെ മുൻവശത്തു് ഒറ്റക്കല്ലിൽ നിർമ്മിച്ചിട്ടുള്ള ഒരു കൽക്കുരിശ് സ്ഥാപിച്ചിട്ടുണ്ട് കൂടാതെ N. H-ൽ ഒരു കുരിശും തൊട്ടിയും, പള്ളിയോടു ചേർന്നു് ഒരു സൺഡേസ്കൂളും കെട്ടിടവും, തെക്കേകോയിപ്പുറത്തു കുടുംബക്കാർ ദാനമായി നല്കിയ സ്ഥലത്തു് ഒരു പാർസനേജും ഉണ്ട്. പള്ളിയുടെ അകത്തു് വലത്തെ ഭിത്തിയിൽ പുരാതന ചതുരവടിവു് ലിപിയിൽ എഴുതിയിട്ടുള്ള സഭാകലണ്ടറും മറ്റു് ചുവർ ചിത്രങ്ങളും ഉണ്ട്. 250 ഭവനങ്ങളുള്ള ഇടവകയിൽ എല്ലാ ആത്മീക സംഘടനകളും സജീവമായി പ്രവർത്തിച്ചുവരുന്നു.

മേയ് ആദ്യവാരത്തിൽ മാർ ഗീവർഗീസ് സഹദായുടെ പെരുന്നാൾ ആഘോഷപൂർവ്വം കൊണ്ടാടിവരുന്നു. കാട്ടുവിളയിൽ ദി. ശ്രീ. സി. കുര്യൻ കത്തനാർ ഇടവകാംഗമാണ്. ഇപ്പോൾ വികാരിയായി നല്ലിലാ ഏറത്തു ജോൺദാനിയേൽ കത്തനാർ സേവനം അനുഷ്ഠിക്കുന്നു. എൻ. നൈനാൻ പള്ളിവാതുക്കൽ ട്രസ്റ്റിയും, എം. ജേക്കബ് ഇടവിള സെക്രട്ടറിയുമുൾപ്പടെ 14 അംഗങ്ങൾ ഉള്ള കമ്മറ്റി ഇപ്പോൾ ഇടവക ഭരണം നടത്തുന്നു.

1966-ൽ പുതിയ പള്ളിയുടെ പണി ആരംഭിച്ചു. പള്ളി പണി കമ്മറ്റി കൺവീനർ ശ്രീ. കെ. തോമസ് തെക്കേകോയിപ്പുറവും, സെക്രട്ടറി ശ്രീ. കെ. ചാക്കോ ചരുവിളയും ആണ്.

ചേപ്പാട് സെൻറ് ജോർജ് പള്ളി

(നിരണം ഭദ്രാസനം)



കായങ്കുളത്തിനും ഹരിപ്പാടിനും മദ്ധ്യേ ഉള്ള ചേപ്പാട് എന്ന ഗ്രാമത്തിൽ സ്ഥിതിചെയ്യുന്ന ഈ ദേവാലയത്തിന്റെ ആരംഭത്തെക്കുറിച്ച് വ്യക്തമായ തെളിവുകളില്ല. പോർട്ടുഗീസുകാരുടെ വരവിനു വളരെ മുമ്പുതന്നെ ഈ പള്ളി സ്ഥാപിതമായി എന്നതിനു തെളിവുകളുണ്ട്. ഹരിപ്പാട്ടു നിന്നിരുന്ന പള്ളി രണ്ടായി വിഭജിച്ച് ഒരു ഭാഗം കാർത്തികപ്പള്ളിയിലും ഒരു ഭാഗം ചേപ്പാടും കൊണ്ടുവന്നു സ്ഥാപിച്ചു എന്നു വിശ്വസിച്ചു വരുന്നു. ആർച്ച് ബിഷപ്പ് മെനസിസ് A.D.1600–ൽ ഈ പള്ളി സന്ദർശിച്ചു് ഇവിടെയുണ്ടായിരുന്ന പൂരാതന ഗ്രന്ഥ ശേഖരം നശിപ്പിച്ചു. 13–ാം നൂറ്റാണ്ടിലെ ചുവർ ചിത്രങ്ങൾ ഇന്നും ഇവിടെ പരിരക്ഷിക്കപ്പെടുന്നു.

1825 മുതൽ 1855വരെ മലങ്കര മെത്രാപ്പോലീത്ത ആയിരുന്ന ഈ ഇടവകാംഗം, ചേപ്പാട് മാർ ദീവന്നാസ്യോസ്(തന്റെ ആസ്ഥാനമായിരുന്ന ഇവിടെ അന്ത്യവിശ്രമം കൊള്ളുന്നു. 1956–ൽ തിരുമേനിയുടെ നൂറാം ചരമവാർഷികവും 1980–ൽ 125–ാം ചരമവാർഷികവും ആഘോഷപൂർവം കൊണ്ടാടി. നൂറാം ചരമവാർഷികത്തിൽ മുഖ്യാതിഥിയായിരുന്ന എത്യോപ്യൻ ചക്രവർത്തി ഹെയ്ലിസലാസി പുതിയ പള്ളിയുടെ മുഖപ്പ് നിർമ്മാണത്തിനു ഉദാരമായി സഹായിച്ചിട്ടുണ്ട്.

പരേതരായ ബഹു. വട്ടക്കോട്ടിൽ ഐ. ദാനിയേൽ കോർ എപ്പിസ്ക്കോപ്പ, വഞ്ചിയിൽ ബഹു. ഫിലിപ്പോസ് റമ്പാൻ, പുത്തൻവീട്ടിൽ ബഹു. ഫീലിപ്പോസ് കോർ എപ്പിസ്കോപ്പ എന്നിവർ ഇടവകാംഗങ്ങളായിരുന്നു. വന്ദ്യവൈദികരായ എം. കെ. മത്തായി, റവ. സി. ജോൺ, ഒ. തോമസ്, എബ്രഹാം ജോസഫ്, പി. കെ. വറുഗീസ്, വർഗീസ് ജോർജ്ജ് എന്നിവരും വൈദിക വിദ്യാർത്ഥിയായ കെ. ജെ. വർഗീസും ഈ ഇടവകാംഗങ്ങളാണ്. പള്ളിപ്പാട്ട്, കാരിച്ചാൽ, ഹരിപ്പാട്, ഏവൂർ, മുട്ടം മുതലായ ഇടവകകളും ഇവിടെനിന്നു പിരിഞ്ഞു പോയിട്ടുള്ളതാണ്.

ഈ ഇടവകയിൽ 320 കുടുംബങ്ങളും ഉണ്ട്. 1952–ൽ ഈ ദേവാലയം പുതുക്കിപ്പണിതു. ഈ ഇടവകയുടെ കീഴിൽ ഒരു U. P. സ്കൂളും പ്രവർത്തിക്കുന്നു. ഈ ഇടവകയിലെ ജീവകാരുണ്യ സംഘടനയായ ''ചേപ്പാട് മാർ ദിവന്നാസ്യോസ് ചാരിറ്റബിൾ സൊസൈറ്റി''യുടെ ആഭിമുഖ്യത്തിൽ നൂറോളം ഭവനങ്ങൾ നിർമ്മിച്ചുകൊടുത്തിട്ടുണ്ട്. നിർദ്ധനരായ വ്യക്തികൾക്കു സാമ്പത്തിക സഹായവും ചെയ്തുവരുന്നു. എല്ലാ ആദ്ധ്യാത്മിക സംഘടനകളും കാര്യക്ഷമമായി പ്രവർത്തിക്കുന്നു.

കൊച്ചുവീട്ടിൽ പനമൂറ്റത്തു ബഹു. ഫീലിപ്പോസ് കത്തനാരാണ് ഇപ്പോഴത്തെ വികാരി. ഭരണ സമിതി: പി. റവ. തോമസ് (ട്രസ്റ്റി), കെ. റവ. ചെറിയാൻ (സെക്രട്ടറി), പി. വി. ജോൺ, ഇ. പി. കൊച്ചുമ്മൻ, കെ. ശാമുവൽ, റവ. ഒ. ശാമുവൽ, കുഞ്ഞുമോൻ, വി. ദാനിയേൽ, കെ. ശാമുവൽ, തങ്കച്ചൻ, തോമസ് ചാക്കോ, ജോൺ ചെറിയാൻ, മാത്യു ഏബ്രഹാം, അലക്സാണ്ടർ, ബന്നി.

തട്ട-സെൻറ് ജോർജ് പള്ളി

(തുമ്പമൺ ഭദ്രാസനം)



1940 ഒക്ടോബർ 24-ാം തീയതി ആരംഭിച്ച പള്ളിയുടെ പണി 1941 മാർച്ച് 30-ാം തീയതി പൂർത്തിയാക്കുകയും അഭി. പുത്തൻ കാവിൽ ഗീവറുഗീസ് മാർ പീലക്സിനോസ് തിരുമേനി കൂദാശയും ചെയ്തു. പൂതക്കുഴിയിൽ ഏബ്രഹാം കത്തനാർ പള്ളി പണിക്ക് നേതൃത്വം നൽകിയിരുന്നു. പ്രഥമവികാരി ശങ്കരത്തിൽ മാത്യൂസ് കോർ എപ്പിസ്കോപ്പാ ആയിരുന്നു. പുതുക്കി പണിത ദേവാലയത്തിൻെറ കൂദാശ 7-5-1975ൽ അഭിവന്ദ്യ മാത്യൂസ് മാർ അത്താനാസിയോസ് (പ. കാതോലിക്കാ ബാവ തിരുമേനി) നിർവഹിച്ചു. പള്ളിവകയായി ഒരു കുരിശിൻതൊട്ടിയും പാരീഷ് ഹാളും ഒരു നഴ്സറി സ്കൂളും ഉണ്ട്. ഇടവകയിൽ 230 വീട്ടുകാർ അംഗങ്ങളായുണ്ട്. കൈപ്പട്ടൂർ കൊന്നയിൽ റവ. ഫാ. കെ. എസ്സ്. കോശി വികാരിയും ശ്രീ. വി. കെ. പാലി ട്രസ്റ്റിയായും കെ. കെ. ജോയി സെക്രട്ടറിയായും സേവനം അനുഷ്ഠിക്കുന്നു.

ശ്രീമാന്മാർ ചാക്കോ തോമസ്, എം. വി. സാമുവേൽ, കെ. ടി. ജോർജ്ജ്, ഏ. റ്റി. തോമസ്, എം. റ്റി. ജോൺ, തോമസ് പാലി, കെ. എസ്സ്. ജോർജ്ജ്, കെ. റ്റി. വറുഗീസ്, കെ. സി. വറുഗീസ്, രാജൻ ജോജ്ജ് , റ്റി. ജി. വറുഗീസ്, എം. കെ. ജോജ്ജ്, മന്നവറുഗീസ് എന്നിവർ കമ്മറ്റിയംഗങ്ങളാണ്.

താഴത്തങ്ങാടി മാർ ബസേലിയോസ്
മാർ ഗ്രീഗോറിയോസ് പള്ളി

(കോട്ടയം സെൻട്രൽ ഭദ്രാസനം)

എ. ഡി. 1550–ൽ സ്ഥാപിച്ച സുറിയാനിപള്ളി (കോട്ടയം വലിയ പള്ളി)യിൽ നിന്നും 25വർഷങ്ങൾക്കുശേഷം പിരിഞ്ഞു് സ്ഥാപിതമായ ചെറിയപള്ളിയുടെ രണ്ടു കൽകുരിശുകളും താഴത്തങ്ങാടിയിലും പുത്തനങ്ങാടിയിലും സ്ഥാപിച്ചു. പുത്തനങ്ങാടി കുരിശിനോടു ചേർത്തു് പണി കഴിപ്പിച്ചിട്ടുള്ള പള്ളിയാണ് ഇപ്പോഴത്തെ കുരിശുപള്ളി. താഴത്തങ്ങാടിയിലെ കൽക്കുരിശിനു കിഴക്കുവശം മാർ ബഹനാംസഹദായുടെ നാമത്തിൽ ഉണ്ടായിരുന്ന പള്ളി മാർത്തോമ്മക്കാരുമായുള്ള വ്യവഹാരകാലത്തു് നാശാവശിഷ്ടമായിപ്പോയി. ഇപ്പോൾ ഇവിടെ ഒരു കൽക്കുരിശുമാത്രം ശേഷിക്കുന്നു. ഈ കുരിശുകൾ ധനുമാസം 10–ാംതീയതി പെരുന്നാൾ ആചരിക്കുകയും പാവങ്ങൾക്കു് അരി വിതരണം ചെയ്യുകയും ചെയ്തുവന്നിരുന്നു. ഇപ്പോൾ കാണുന്ന ഈ ദേവാലയം എറികാട്ടു് പരേതനായ മാത്യുസ് കറിയായുടെ ആഗ്രഹപ്രകാരം അദ്ദേഹത്തിന്റെ അനന്തരാവകാശികളും സഹോദരപുത്രന്മാരും ചേർന്നു് ഒരു ദേവാലയം പണിയുവാൻ തീരുമാനിച്ചു. 1952–ൽ പരി. ബസ്സേലിയോസ് ഗീവറുഗീസു് ദ്വിതീയൻ ബാവാ പള്ളിയ്ക്കു് തറക്കല്ലിട്ടു. 1954–ൽ ഡിസംബർ 25, 29, തീയതികളിൽ, കപ്പദോക്കിയൻ പിതാക്കന്മാരുടെ നാമത്തിൽ, പ. ഗീവറുഗീസു് ദ്വിതീയൻബാവായുടെ പ്രധാന കാർമ്മികത്വത്തിലും, മാർ ഗ്രീഗോറിയോസു്, മാർ അത്താനാസിയോസ് എന്നീ മെത്രാപ്പോലീത്തമ്മാരുടെ സഹകരണത്തിലും താല്ക്കാലികമായി നിർമ്മിച്ച ഈ പള്ളിയുടെ കൂദാശ നിർവഹിക്കപ്പെട്ടു. തുടർന്നു് ബഹനാൻസഹദായുടെ നാമത്തിലുള്ള കുരിശുംതൊട്ടിയുടെ ശിലാസ്ഥാപനം നിർവഹിച്ചു. 1959–ൽ പുതിയ പള്ളിയുടെ പണി പൂർത്തിയായി. ഇതിനു് അശ്രാന്തപരിശ്രമം നടത്തിയതു് സമുദായസെക്രട്ടറിയായിരുന്ന എറികാട്ടു് ശ്രീ. ഇ. ജെ. ജോസഫ് ആയിരുന്നു. 1954–മുതൽ ശ്രീ. എം സി. ചാണ്ടി തന്റെ മരണംവരെ പള്ളി ട്രസ്റ്റിയായി പ്രവർത്തിച്ചു. തുടർന്നു് കലയങ്കേരിൽ ശ്രീ. എം. കെ. ഏബ്രഹാം, കൊച്ചേട്ടു് ശ്രീ. സി. വി. ജോൺ, കാക്കരോത്തു് ശ്രീ. കെ. കെ. ഏലിയാസ് എന്നിവർ ട്രസ്റ്റിമാരായിരുന്നു. ഇപ്പോൾ എറികാട്ടു് കുറിക്കൽ ശ്രീ. ഇ. കെ. ജോസഫ് ട്രസ്റ്റിയായി സേവനമനുഷ്ഠിക്കുന്നു.

മുൻവികാരിമാർ: ഫാ. കെ. ഫീലിപ്പോസ് (അഭി. തേയോഫിലോസ് തിരുമേനി), ഫാ. കെ. യോഹന്നാൻ, ഫാ. കെ.കെ.പുന്നൂസു് (അഭി. തേവോദോസിയോസു് തിരുമേനി), ഫാ. സി. വി. സാമുവേൽ, ഫാ. സി. ജെ. പുന്നൂസ്, ഫാ. റവ. ഇ. ജോജ്ജ് (അഭി. ദീയസ് കോറോസു് തിരുമേനി), ഫാ. പി.എം. മാത്യൂസ്, ഫാ. എ. കുറിയാക്കോസ്, ഫാ.എം. എം. ജേക്കബ്, (അഭി. പോളിക്കർപ്പോസ് തിരുമേനി,) ഫാ. എം. റവ. കുര്യൻ, ഫാ. ജോസഫ് തെക്കേക്കര, ഫാ. പി. സി. ചെറിയാൻ, ഫാ. ജേക്കബ് കുര്യൻ, ഫാ. പി.സി. സ്റ്റീഫൻ, ഫാ. എൻ. എം. തോമസ്, ഫാ. കെ. എം. ജോർജ്ജ്, ഫാ. ഡോ.എം. എ. മത്തായി എന്നിവരാണ്. ഇപ്പോൾ ഫാ. റവ. എ. ജേക്കബ് വികാരിയായി പ്രവർത്തിക്കുന്നു.

ബഹനാൻസഹദായുടെ പെരുന്നാൾ ഡിസംബർ 10–ാംതീയതിയും, കപ്പദോക്കിയൻ പിതാക്കന്മാരുടെ പെരുന്നാൾ ജനുവരി 1–ാംതീയതിയും ആഘോഷിച്ചുവരുന്നു. എല്ലാ വെള്ളിയാഴ്ചയും വൈകിട്ടു് ബഹനാൻസഹദായുടെ നാമത്തിൽ മദ്ധ്യസ്ഥപ്രാർത്ഥനയും എല്ല ശനിയാഴ്ചയും വി. കുർബാനയും നടത്തിവരുന്നു.

പരി. ബാവാതിരുമേനി നേരിട്ടു് നിയമിക്കുന്ന വികാരിയും ട്രസ്റ്റിയും കൂടി പള്ളിയുടെ ഭരണകാര്യങ്ങൾ നിർവഹിക്കുന്നു. കമ്മറ്റിയോ, പൊതുയോഗമോ ഇല്ല.

കോട്ടയം ചെറിയപള്ളി ഇടവകാംഗങ്ങളാണ് ഇവിടെ ആരാധനയിൽ സംബന്ധിക്കുന്നതു്. ആത്മീയപ്രസ്ഥാനങ്ങൾ എല്ലാം ഭംഗിയായി പ്രവർത്തിക്കുന്നു.

തെക്കേമല മാർ ബസ്സ്ഹാനനിയാ പള്ളി

(തുമ്പമൺ ഭദ്രാസനം)

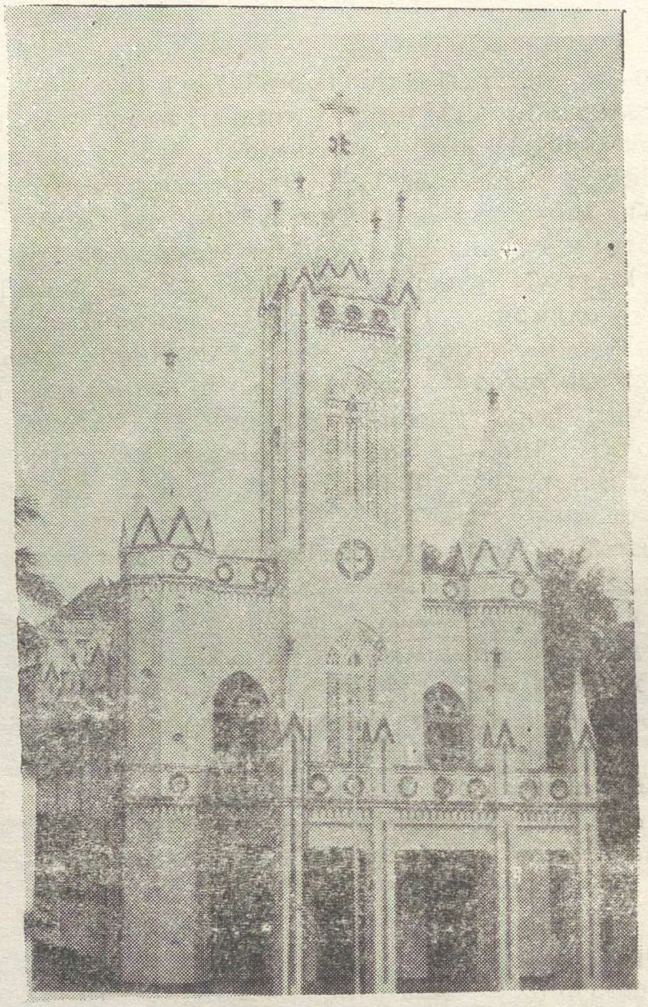

കോഴഞ്ചേരി,—പത്തനംതിട്ട റോഡ് സൈഡിൽ തെക്കേമലയിൽ സ്ഥിതി ചെയ്യുന്ന ഈ ദേവാലയത്തിനു് പരുമലതിരുമേനിയാണു് അടിസ്ഥാനമിട്ടതു്. 7-1-1897-ൽ ഇവിടെ ആദ്യമായി വി. കുർബ്ബാന അർപ്പിച്ചു. 1959-ൽ ആരംഭിച്ച പള്ളിയുടെ പുനർനിർമ്മാണ പ്രവർത്തനം 1966 ൽ പൂർത്തിയായി. 21-5-1966 ൽ പ. ബസ്സേലിയോസ് ഔഗേൻ പ്രഥമൻ കാതോലിക്കാ ബാവാ ഈ പുതിയപള്ളിയുടെ കൂദാശാ കർമ്മം നിവ്വഹിച്ചു. 27-9-1940 ൽ ഈ പള്ളിയുടെ ഇപ്പോഴുള്ള കുരിശ്ശുംതൊട്ടിയും സ്ഥാപിതമായി. ഒരു പാഴ്സനേജും സൺഡേസ്കൂളും കെട്ടിടവും ഉണ്ടു്. മാർഗ്രീഗോറിയോസ് ബിൽഡിംഗിന്റെ പണി നടന്നു വരുന്നു.

ഈ ഇടവകയിൽ 140 കുടുംബങ്ങളും ഉണ്ടു്. കര്യക്ഷമമായി പ്രവർത്തിക്കുന്ന 'മാർപിലക്സീനോസ്', 'മാർ ബസ്സേലിയോസ്', 'സെൻറ് മാത്യൂസ്', 'സെൻറ് സ്റ്റീഫൻസ്', 'സെൻറ് ജോർജ്' എന്നീ പ്രാർത്ഥനായോഗങ്ങളും ഇടവകയെ സജീവമാക്കുന്നതിൽ മുഖ്യപങ്കുവഹിക്കുന്നു. സ്ത്രീസമാജം (രണ്ടു യൂണിറുകളും), സൺഡേസ്കൂളും, യുവജനസംഘടന, ബാലികാബാല സമാജങ്ങളും എന്നീ ആത്മീയ സംഘടനകളുടെ യൂണിറുകളും ഭംഗിയായി പ്രവർത്തിക്കുന്നു. ഇടവകയുടെ നേതൃത്വത്തിൽ ആശുപത്രി സന്ദർശനം, നിർദ്ധനരായവർക്ക ധനസഹായം, ഭവനദാനം തുടങ്ങിയ ജീവകാരുണ്യപ്രവത്തനങ്ങളും നടന്നു വരുന്നു. പ്രധാന പെരുന്നാളും മെയ് 20, 21 തീയതികളിലാണു്.

ഫാ. റവി. എം.ജോർജ് തോട്ടത്തിൽ, ഫാ. പി.റവി. മാത്യൂസ് പുതുപ്പറമ്പിൽ, ഫാ. ജോർജ് മാത്യു തൈക്കൂടത്തിൽ, ഫാ. ഏബ്രഹാം ഉമ്മൻ എന്നീ വൈദികർ ഈ ഇടവകാംഗങ്ങളാണു്. റവ. ഫാ. എ. വി. വറുഗീസ് ആണു് ഇപ്പോഴത്തെ വികാരി.

ഭരണസമിതി: റവി. ഇ. തോമസ് തുവോണമലയിൽ (ട്രസ്റ്റി), പി. എ. കോശി ഇട്ടിറേത്തു് (സെക്രട്ടറി), എ. ഇസഡ്. മാത്യു ആലയ്ക്കാട്ടുമഠം, പി എം. ഏബ്രഹാം പങ്ങ്യാലക്കൽ, തോമസ് മാത്യു കൊച്ചുതുണ്ടിയിൽ, റവി. റവി. വറുഗീസ് തൈക്കൂടത്തിൽ കാഞ്ഞിരക്കാട്, റവി. വി. ഫിലിപ്പ് തൈക്കൂട്ടത്തിൽ മലയിൽ, കെ. എം. മാത്യു നമ്പൻകുറിയിൽ, വറുഗീസ് ഫിലിപ്പ് പുന്നൂർ പുത്തൻ പറമ്പിൽ.

നിരണം സെൻറ് മേരീസ് വലിയ പള്ളി

(നിരണം ഭദ്രാസനം)



എ. ഡി. 52 ൽ വി. മാർത്തോമ്മാ ശ്ലീഹായാൽ നിരണം പള്ളി സ്ഥാപിതമായി. മടിപ്പുറമ്പിൽ കോയിക്കൽ തമ്പുരാൻ കരമൊഴിവായി ദാനംചെയ്ത സ്ഥലത്താണ് പള്ളിയിരിക്കുന്നത്. പില്ക്കാലത്ത് മൂന്നുതവണ ഈ ദേവാലയം പുനർനിർമ്മാണം നടത്തിയതായി പാരമ്പര്യമുണ്ട്. ഇപ്പോഴുള്ളപള്ളിക്ക് തൊട്ടുമുമ്പുള്ള പള്ളി വളരെയേറെ ശില്പങ്ങളും ചിത്രവേലകളും ഉള്ളതായിരുന്നു. കൂടാതെ ഈ പള്ളിയുടെ പടിപ്പുരമാളികയിൽ മാർത്തോമാ മെത്രാപ്പോലീത്താമാരും, പുലിക്കോട്ടിൽ ജോസഫ് മാർ ദീവന്നാസ്യോസ് മെത്രാപ്പോലീത്തായും, പരുമലതിരുമേനിയും താമസിച്ച് ഭരണം നടത്തിയിരുന്നു. കരിങ്കൽ തൂണുകളും മാത്രമുപയോഗിച്ച് പണിതിട്ടുള്ളതും 25 അടി ഉയരമുള്ളതുമായ പുരാതനത്വമുള്ള ഒരു കൽക്കുരിശ് പള്ളിയുടെ മുൻ ഭാഗത്തായി സ്ഥിതി ചെയ്യുന്നു.

പുതുക്കിപ്പണിത ഇപ്പോഴത്തെ പള്ളിയുടെ കൂദാശ കൊ. വ. 1087 കുംഭം 2 നു് അഭി. വട്ടശേരിൽ ഗീവറുഗീസ് മാർ ദീവന്നാസ്യോസ് തിരുമേനി നിർവഹിച്ചു. വി. മാതാവിന്റെ നാമത്തിലുള്ള പ്രധാന മദ്ബഹായ്ക്കു പുറമേ, മാർ ഗീവർഗീസ് സഹദാമാർ ബഹനാൻ സഹദാ, മർത്തസാറാ, നാല്പതു സഹദേന്മാർ മാർതോമാ മെത്രാപ്പോലീത്താന്മാർ എന്നീ വിശുദ്ധന്മാരുടെ നാമത്തിലുമുള്ള മദ്ബഹാകയും ഈ പള്ളിയിലുണ്ട്. എൽ. പി. സ്കൂൾ, ഹൈസ്കൂൾ, ഐ. റ്റി. സി. എന്നീ വിദ്യാഭ്യാസ സ്ഥാപനങ്ങളും ഈ ഇടവകയുടെ മേൽനോട്ടത്തിൽ ഭംഗിയായി പ്രവർത്തിക്കുന്നു.

1000-ഓളം കുടുംബങ്ങളിലായി 7000 ത്തിൽപരം അംഗങ്ങളുള്ള ഈ ഇടവകയുടെ വിവിധ ഭാഗങ്ങളിലായി മൂന്നു ചാപ്പലുകളും, ഒരു കുരിശിൻ തൊട്ടിയുമുണ്ട്. 11 സണ്ടേസ്കൂളുകളും, 7 സ്ത്രീ സമാജങ്ങളും, 5 പ്രാർത്ഥനായോഗങ്ങളും. എന്നിവയ്ക്കു പുറമെ യുവജനപ്രസ്ഥാനത്തിന്റെയും, വിദ്യാർത്ഥിപ്രസ്ഥാനത്തിന്റെയും യൂണിറ്റുകളും സജീവമായി പ്രവർത്തിക്കുന്നു.

മാർതോമാ മെത്രാപ്പോലീത്താമാരുടെ ഓർമ്മ (മെയ് 10). മാർബഹനാൻ സഹദയുടെ ഓർമ്മ (ഡിസംബർ 27), വി. മാതാവിന്റെ ജനന പെരുനാൾ (സെപ്തം 8), എന്നിവയാണ് ഇടവകയുടെ പ്രധാന പെരുനാളുകളും മാർതോമാ II, മാർതോമാ V എന്നീ മലങ്കര മെത്രാപ്പോലീത്താമാർ ഇവിടെ അന്ത്യവിശ്രമം കൊള്ളുന്നു. ബഥനി ആശ്രമാദ്ധ്യക്ഷനായ അലക്സിയോസ് മാർ തേവോദോസിയോസ് മെത്രാപ്പോലീത്താ ഉൾപ്പെടെ 35 ഇടവകാംഗങ്ങളായ പൗരോഹിത്യസ്ഥാനികളും സഭയിൽ സേവനമനുഷ്ഠിച്ചിട്ടുണ്ട്. അബ്ദൽ മശിഹാ പാത്രിയർക്കീസ് ബാവായുടെ സന്ദർശനം, രണ്ടു കാതോലിക്കാമാരുടെ സ്ഥാനാരോഹണം, റഷ്യ, റുമേനിയ എന്നീ സഭാ മേലദ്ധ്യക്ഷന്മാരുടെ സന്ദർശനം, 4-ാമത്തെ കാതോലിക്കാ ബാവായുടെ തിരഞ്ഞെടുപ്പ് സംബന്ധിച്ചുള്ള മലങ്കരസഭാ അസോസിയേഷൻ സമ്മേളനം (1962), അഞ്ചു മെത്രാപ്പോലീത്താമാരുടെ അഭിഷേകം (1975), മാർതോമാ ശ്ലീഹായുടെ 19-ാം ശതാബ്ദിയാഘോഷം എന്നീ സുപ്രധാന ചടങ്ങുകളും ഇടവകയുടെ ചരിത്രത്തിലെ പ്രധാന നാഴികക്കല്ലുകളാണ്.

അലക്സിയോസ് മാർ തേവോദോസിയോസ് മെത്രാപ്പോലീത്താ, മലങ്കര മല്പാൻ മട്ടയ്ക്കൽ അലക്സന്ത്രയോസ് കത്തനാർ എന്നിവർക്കു പുറമെ ഇലഞ്ഞിക്കൽ കുടുംബാംഗങ്ങളായിരുന്ന പ്രഗത്ഭ അഭിഭാഷകൻ ഇ. ജെ. ജോൺ ഫിലിപ്പോസ്, തിരുവിതാംകൂറിലെ പ്രഥമ മന്ത്രിസഭാംഗമായിരുന്ന ഇ. ജോൺ ഫീലിപ്പോസ്, കേരളാ ഭക്ഷ്യമന്ത്രിയായിരുന്ന ഇ. ജോൺ ജേക്കബ് എന്നിവർഈ ഇടവകാംഗങ്ങളായിരുന്നു.

അതി പുരാതനമായ ഒരു പൊൻ കുരിശ്, രൂപക്കൂട്, (വിശുദ്ധമാതാവിന്റെ പൂർണ്ണകായ പ്രതിമ) എന്നിവ ഇടവകയുടെ പ്രത്യേക സ്വത്തുക്കളാണ്. ഇപ്പോഴത്തെ വികാരിയായി റവ. ഫാ. ജോർജ് മടയ്ക്കൽ സേവനമനുഷ്ഠിക്കുന്നു.

പാലിയേക്കര സെൻറ് ജോർജ്പള്ളി (തിരുവല്ല)

(നിരണം ഭദ്രാസനം)

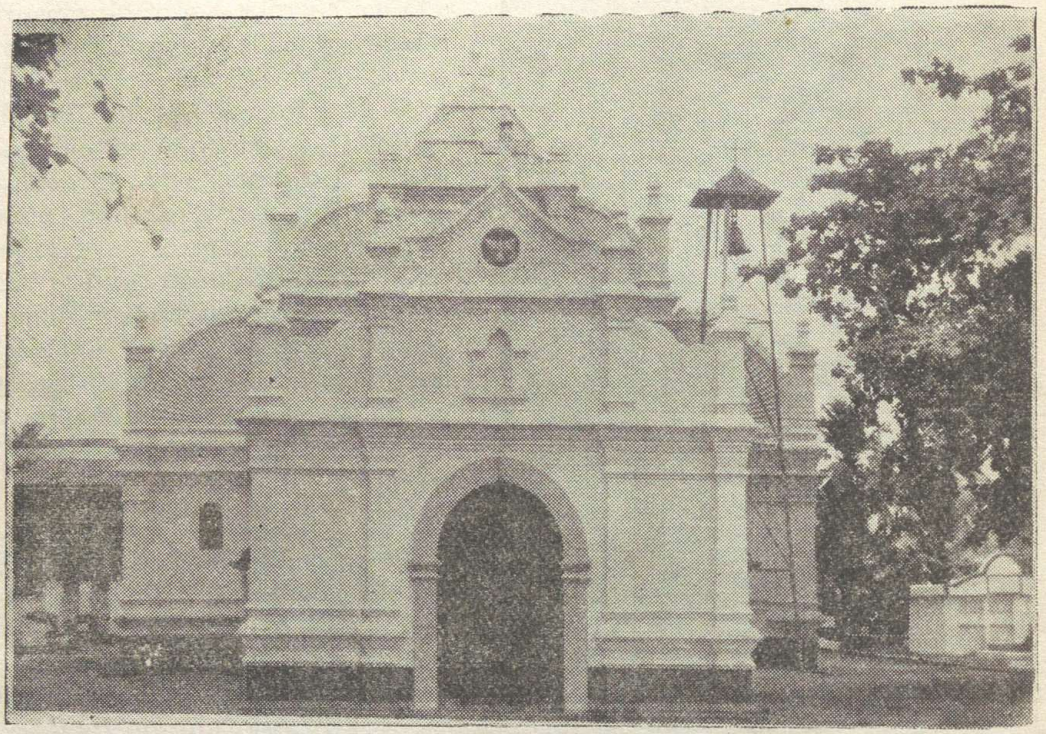

നിരണം വലിയപള്ളിയിൽ കൂടി നടന്നിരുന്ന ഏതാനും ഇടവകാംഗങ്ങൾ ചേർന്ന് ഈ ദേവാലയത്തിനു രൂപംകൊടുത്തു. ഓല മേഞ്ഞിരുന്നതായ പള്ളി ഏതാനും കുബുദ്ധികൾ തീവച്ചുനശിപ്പിച്ചു. അന്നത്തെ ഭരണാധികാരിയായിരുന്ന കേണൽ മൺറോയുടെ ഉത്തരവിൻ പ്രകാരം തീവച്ചു നശിപ്പിച്ചവരെക്കൊണ്ടു തന്നെ 1815 മാർച്ച് 7നു പടുത്തുയർത്തിയതാണ് ഇന്നു കാണുന്ന ദേവാലയം.

സമീപപ്രദേശങ്ങളിൽ മറ്റ് ഇടവകകൾ രൂപംപ്രാപിക്കുന്നതിനു മുമ്പുവരെ തിരുവല്ല, വേങ്ങൽ, മുത്തൂർ, കുറപ്പുഴ, കല്ലുങ്കൽ, വെൺപാല, തിരുമൂലപുരം എന്നീ സ്ഥലങ്ങളിലെ എല്ലാ ക്രൈസ്തവരുടെയും ഏക ആരാധനാകേന്ദ്രമായിരുന്നു ഇതു. ഇന്നും നാനാജാതി മതസ്ഥരുടെയും ആരാധനാകേന്ദ്രമായ ഈ ദേവലയത്തിൽ ഭക്തജനങ്ങളുടെ നിലയ്ക്കാത്ത പ്രവാഹമാണ്. വികാരി ഫാ. കെ. വി. ജോണിൻെറ നേതൃത്വത്തിൽ എല്ലാ ആദ്ധ്യാത്മിക പ്രസ്ഥാനങ്ങളും സജീവമായി പ്രവർത്തിച്ചുവരുന്നു. എല്ലാ ദിവസവും വൈകിട്ട് സന്ധ്യാനമസ്കാരവും ശനിയാഴ്ചകളിൽ രാവിലെ വി. കുർബ്ബാനയും മുടങ്ങാതെ നടത്തിവരുന്നു, പള്ളിയുടെ മേൽനോട്ടത്തിൽ ഒരു ഷോപ്പിംഗ് കോംപ്ലക്സിൻെറ പണി ത്വരിതഗതിയിൽ പൂർത്തിയായിവരുന്നു.

ഇപ്പോൾ വികാരിയായി മലങ്കരസഭാ മാനേജിംഗ് കമ്മറ്റിയംഗമായ റവ. ഫാ. കെ. വി. ജോൺ, അസി. വികാരിമാരായി ഫാ. സി. കെ. കുര്യൻ, ഫാ. ഫിലിപ്പ് മാത്യു എന്നിവർ സേവനമനുഷ്ഠിക്കുന്നു ശ്രീമാന്മാർ കെ. പി. മത്തായി [ട്രസ്റ്റി] എം. വി. പൌലൂസ്[സെക്രട്ടറി], കെ. ഐ. ചെറിയാൻ, പി. വി. കുര്യൻ, പി. ഏ. സാം, കെ. വി. ഐസക്, തോമസ് ജോൺ, പി. പി. വറുഗീസ്, കെ. സി. കോശി, സി. റ്റി. മാത്യു, സാജൻ, കെ. വറുഗീസ്, ജോൺ കുറിയാക്കോസ്, എം. ജെ. പുന്നൻ, എം. മത്തായി, ജോർജ് വറുഗീസ്, റ്റി. ജെ. ജോർജ്, പി. പി. ചെറിയാൻ, ബി ജി. ദാനിയേൽ, വറുഗീസ് കുര്യൻ, മാത്യൂസ് വർക്കി, കെ. വി. ജോർജ്, കെ. വി. തോമസ്, കെ. ഐ. ജോർജ്, റ്റി. വി. ജോർജ്, പി. എം. മത്തായി, സി. സി. വറുഗീസ്, കെ. വർക്കി, ചാക്കോ കോശി, പി. ഇ തോമസ്, എന്നിവരടങ്ങുന്ന മുപ്പതംഗ ഭരണസമിതി ഇടവകജനങ്ങളുടെ സഹകരണത്തോടെ ഇടവകയുടെ സർവതോൻമുഖമായ വികസന പ്രവർത്തനങ്ങൾക്കു നേതൃത്വം നൽകുന്നു.

മൗണ്ട് താബോർ ദയറ

(പത്തനാപുരം)

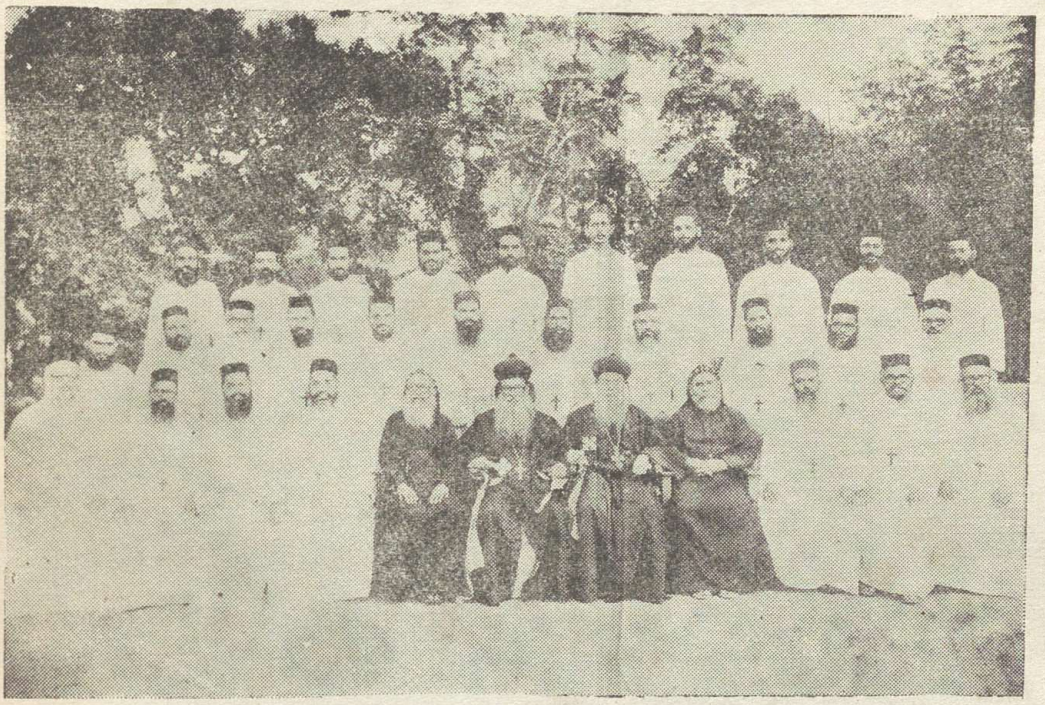

1934 ൽ ബ.സി.എം.തോമസച്ചൻ(അഭി.മാത്തോമ്മാ ദീവന്നാസ്യോസ്)പത്തനാപുരം കേന്ദ്രമാക്കി ഈ ആശ്രമം സ്ഥാപിച്ചു. 1926–ൽ ഒരു സ്ക്കൂൾവാങ്ങി,അവിടെ താമസം തുടങ്ങിയ കാലം മുതലേ (അന്ന് ശെമ്മാശനായിരുന്ന) ദയറായുടെ പ്രവത്തനം ആരംഭിച്ചിരുന്നു. ഫാ.വി.എ.യോഹന്നാൻ, ഫാ.സി. വി.ജോൺ (ഇവർ ഇന്ന് ആശ്രമാംഗങ്ങളല്ല),ബ.എൻ.ജെ,തോമസ് റമ്പാൻ, ബ.സി.ഒ. യോഹന്നാൻ റമ്പാൻ, അഭി.തീമോത്തിയോസ്, അഭി.ദീവന്നാസ്യോസ് എന്നിവർ ഇതിന്റെ ആദ്യകാല പ്രവത്തകരാണ്. ഇന്ന് ആശ്രമത്തിൽ 2 മെത്രാപ്പോലീത്താമാർ, 5 റമ്പാന്മാർ,28പുരോഹിതന്മാർ,രണ്ട് ശെമ്മാശന്മാർ, 15 ബ്രദേഴ്സ് എന്നിവർ അംഗങ്ങളായുണ്ട്. ഇവരെല്ലാം ആശ്രമത്തിന്റെ വിവിധ സ്ഥാപനങ്ങളിൽ പ്രവത്തിക്കുന്നു.

മുടങ്ങാതെയുള്ള യാമപ്രാർത്ഥനകളും, നിത്യേനയുള്ള വി.കുർബ്ബാന, വിദ്യാഭ്യാസം, പെന്തിക്കോസ്തിയിലും, മറുരുപപ്പെരുന്നാളിനോടനുബന്ധിച്ചും നടത്തുന്ന ധ്യാനം ഇവയാണ് ആശ്രമത്തിന്റെ പ്രധാന പ്രവത്തനങ്ങൾ.

അഭി.മാർത്തോമ്മാ ദീവന്നാസ്യോസിന്റെ ഓർമ്മ (വലൃതിരുമേനി), മാർ സ്നേഹാനോസ് സഹദായുടെ ഓർമ്മ, ദയറാപ്പെരുന്നാൾ ഇവ ദയറായിലെ പ്രധാന പെരുന്നാളുകളായി ആഘോഷിക്കുന്നു.

തുശ്രിനാപ്പള്ളി, ബ്രഹ്മവാർ(മംഗലാപുരം),നിലമ്പൂർ (മലബാർ),മൈലം(കൊട്ടാരക്കര), മധുരമല (പട്ടാമ്പി),കുര്യനയം (കറവൂർ),എന്നിവിടങ്ങളിൽ ആശ്രമശാഖകളും വസ്തുവകകളും ഉണ്ട്. രണ്ടുകോളജുകളും 5 ഹൈസ്കൂളുകളും 3 എൽ.പി സ്കൂളുകളും ദയറായുടെ അധീനതയിലുണ്ട്.

ഇപ്പോൾ ആശ്രമ സുപ്പീരിയർ അഭി. തീമോത്തേയോസ് മെത്രാപ്പോലീത്തായാണ്. 1953 മുതൽ ചാപ്പലിന്റെ ചുമതല വഹിക്കുന്നതു് വെ.റവ.യോഹന്നാൻ റമ്പാച്ചനാണ്.

സാധുജനസഹായം ഭവനദാന പദ്ധതി വിവാഹധനസഹായം ഇവയെല്ലാം ദയറായുടെ പ്രവത്തനങ്ങളിൽപ്പെട്ടതു.

മാവേലിക്കര സെ. പോൾസ് മിഷ്യൻ ട്രെയിനിംഗ് സെൻറർ



മലങ്കര ഓർത്തഡോക്സ് സഭയെ ഒരു മിഷ്യൻ സഭയാക്കി മാറ്റുവാൻ കഴിവുറ്റ പ്രവർത്തകരെ വാർത്തെടുക്കുക എന്ന ലക്ഷ്യത്തോടെ, 1953-ൽ റവ. ഫാ. എം. വി. ജോർജ് (അഭി. ഗീവറുഗീസ് മാർ ഒസ്താത്തിയോസ് തിരുമേനി) തനിക്ക് കുടുംബസ്വത്തായി ലഭിച്ച സ്ഥലത്ത് സ്ഥാപിച്ചതാണ് സെൻറ് പോൾസ് സുവിശേഷാലയം. ഇത് 1979-ൽ മലങ്കരയുടെ പ്രഥമ മിഷ്യൻ പരിശീലനകേന്ദ്രമായി പരിണമിച്ചു.

ഇവിടെ 1979-മുതൽ ആരംഭിച്ച ത്രിവത്സരകോഴ്സിൽ കഴിഞ്ഞ അഞ്ചു ബാച്ചുകളിലായി 50തിലധികം വിദ്യാർത്ഥികൾ ബൈബിൾ അഭ്യസിക്കുകയും അവർ സഭാസേവനരംഗത്ത് വിലമതിക്കത്തക്ക പ്രവർത്തനങ്ങൾ നടത്തുകയും ചെയ്യുന്നു.

ഈ സുവിശേഷാലയത്തിന്റെ ആഭിമുഖ്യത്തിൽ കഴിഞ്ഞ 35വർഷക്കാലമായി നടത്തിവരുന്ന മദ്ധ്യവേനൽ ബൈബിൾ ക്ലാസ്സ് (രണ്ടാഴ്ച) സഭാസേവനരംഗത്തേക്ക് അനേകരെ ആകർഷിക്കുന്നു.

ചാപ്പൽ, കോൺഫ്രൻസ് ഹാൾ, ഹോസ്റ്റൽ, ലൈബ്രറി, സെൻറ് പോൾസ് പ്രസ്സ്, ബുക്ക് ഡിപ്പോ എന്നിവ ഇതിൽ ഉൾക്കൊള്ളുന്നു. ഓർത്തഡോക്സ് സഭാമിഷൻസൊസൈറ്റി, മിഷൻബോർഡ്, യൂത്തുലീഗ് എന്നിവയുടെ കേന്ദ്ര ആഫീസുകൾ ഇതിൽ പ്രവർത്തിക്കുന്നു.

ലൂഥറൻ ഓർത്തഡോക്സ് ഡയലോഗ്, നാഷണൽ അസോസിയേഷൻ ഫോർമിഷൻസ്റ്റഡീസ് (NAMS)ന്റെ വിവിധ കോൺഫ്രൻസുകൾ തുടങ്ങി ദേശീയവും സഭാപരവും ആയി പ്രാധാന്യമുള്ള സമ്മേളനങ്ങൾക്ക് ഇവിടം സാക്ഷ്യം വഹിച്ചിട്ടുണ്ട്. മിഷൻബോഡിന്റെ നാവായ 'ദൂതൻ'(ത്രൈമാസിക)ഇവിടെനിന്നാണ് പ്രസിദ്ധീകരിക്കുന്നത്. ഇതിന്റെ സ്ഥാപകനും മിഷൻബോർഡുപ്രസിഡൻറുമായ അഭി. ഒസ്തോത്തിയോസ് തിരുമേനി ഡയറക്ടറായി പ്രവർത്തിക്കുന്നു. പ്രൻസിപ്പൽമാരായിരുന്ന റവ.ഫാ. മാത്യൂസ്, എം.ദാനിയേൽ, റവ.ഫാ. എം. ജി. പോൾ (പരേതൻ)എന്നിവർക്കുശേഷം ഇപ്പോൾ റവ. ഫാ. ഒ. തോമസ് സുവിശേഷാലയത്തിന്റെ പ്രിൻസിപ്പൽ ആയി പ്രവർത്തിക്കുന്നു. റവ. ഫാ. ജി. ജോൺ മാനേജരാണ്.

മൈലപ്ര മാർപീലക്സിനോസ് ഇൻഡസ്ട്രിയൽ ട്രെയിനിംഗ് സെൻറർ

മലങ്കര ഓർത്തഡോക്സ് സഭയിലുള്ള തുമ്പമൺ ഭദ്രാസനത്തിൻെറ കേന്ദ്ര ഗവ. അംഗീകാരമുള്ള ഈ സാങ്കേതിക സ്ഥാപനം 1978 ആഗസ്റ്റ് മാസം മൈലപ്ര സെ. ജോർജ് പള്ളി കെട്ടിടത്തിൻ ആരംഭിച്ചു. ഇപ്പോഴും ഈ സ്ഥാപനത്തിനു മൂന്നേക്കർ സ്ഥലം, മൂന്നു വലിയ കെട്ടിടം, ആവശ്യമായ സാധനങ്ങളും എന്നിവ ഉൾപ്പെടെ ഏകദേശം പതിനഞ്ചു ലക്ഷത്തോളം രൂപയുടെ ആസ്തിയുണ്ട്. ഇലക്ട്രീഷ്യൻ, ഡ്രാഫ്റ്റ്സ്മാൻസിവിൽ, സ്റ്റെനോഗ്രാഫി എന്നീ ട്രേഡുകൾക്കു സ്ഥിരമായ അംഗീകാരം N. C. V. T യിൽ നിന്നും ഈ സ്ഥാപനത്തിനു ലഭിച്ചിട്ടുണ്ട്. ഒരു വർഷം 200 പേർക്കു ഇവിടെ പരിശീലനം നല്കുന്നു. പതിനേഴപേർ ഇവിടെ സേവനമനുഷ്ഠിക്കുന്നു. തുമ്പമൺ ഭദ്രാസന പൊതുയോഗം അംഗീകരിച്ച ഭരണഘടനാപ്രകാരമുള്ള ഗവേണിംഗ് ബോർഡ് ഐ. റ്റി. സിയുടെ ഭരണ കാര്യങ്ങളും നിർവഹിക്കുന്നു.

ഗവേണിംഗ് ബോർഡ്: അഭി. ഡാനിയേൽ മാർ പീലക്സീനോസ് മെത്രാപ്പോലീത്ത (ചെയർമാൻ), അഭി. ഫീലിപ്പോസ് മാർ യൗസേബിയോസ് എപ്പിസ്കോപ്പ (വൈസ് ചെയർമാൻ), പ്രൊ. ഫാ. കെ. റ്റി. മാത്യൂസ് കടമ്മനിട്ട (സെക്രട്ടറി), ഫാ. ഡാനിയേൽ. എൻ വറുഗീസ് (ഭദ്രാസന സെക്രട്ടറി), വെരി. റവ. ക്രിസ്റ്റഫോറസ് റമ്പാൻ മൈലപ്രാ, ഫാ. വി. റ്റി. ജോസഫ് കാട്ടൂർ, ഫാ. റ്റി. എം. ശമുവേൽ മൈലപ്രാ, ഫാ. സി. എ. ജോൺ കുമ്പഴ, ഫാ. തോമസ് ജോൺസൻ (മൈലപ്രാ), ശ്രീ. കെ. റ്റി. ശമുവേൽ തേക്കുതോട്ട്, ശ്രീ. പി. പി. ഡാനിയേൽ അട്ടച്ചാക്കൽ, ശ്രീ. എം.സി. വറുഗീസ് കോന്നി, ശ്രീ. ജോയിസ്. കെ. ജോജ്ജ് തുമ്പമൺതാഴം, ശ്രീ. ജോർജ് ജോസഫ് റാന്നി പെരുനാട്ട്, ശ്രീ. ഉമ്മൻ വറുഗീസ് കുമ്പഴ, ശ്രീ. പി. റ്റി. കോശി തുമ്പമൺ, ശ്രീ. കെ. എ. മാത്യു ആമക്കുന്നു, ശ്രീ. കെ. ജി. ജോൺ കല്ലേലി, ഡോ. റ്റി. എ. ജോർജ് പത്തനംതിട്ട, ശ്രീ. കെ. ജി. പത്രോസ് (പ്രിൻസിപ്പൽ), അദ്ധ്യാപക പ്രതിനിധി.

ജൂൺ, ജൂലൈ മാസങ്ങളിൽ അഡ്മിഷൻ നടത്തുകയും ഓഗസ്റ്റുമാസം ക്ളാസ് ആരംഭിക്കുകയും ചെയ്യുന്നു. വിദ്യാർത്ഥി പ്രസ്ഥാനത്തിൻെറ ഒരു ശാഖ ഇവിടെ പ്രവത്തിക്കുന്നുണ്ട്.

വാകത്താനം വള്ളിക്കാട്ടു ദയറ

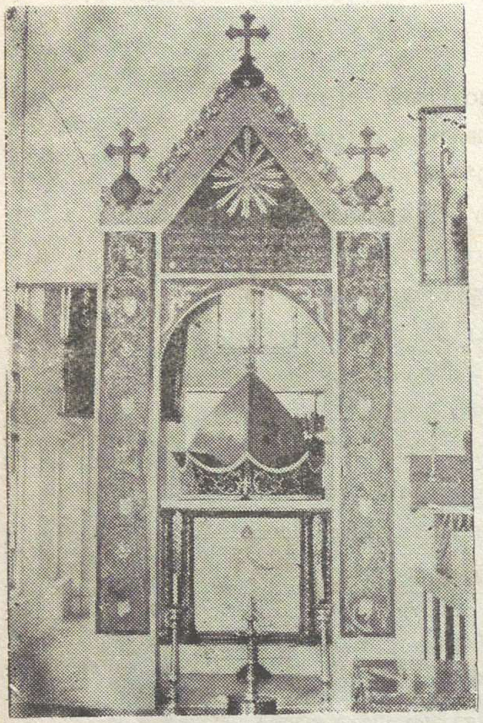

പ. ബസ്സേലിയോസ് ഗീവറുഗീസ്
ബാവായുടെ കബറിടം



ദയറാ ചാപ്പൽ

19–ാം നൂറ്റാണ്ടിന്റെ മദ്ധ്യകാലത്തു് സഭയിൽ ആഞ്ഞടിച്ച നവീകരണ ശക്തികളെ ചെറുത്തു തോല്പിക്കുവാൻ മലങ്കര സഭാ സ്നേഹികളായ വാകത്താനം പ്രദേശത്തെ ഏതാനും കുടുംബക്കാരുടെ സഹകരണത്തോടെ, മലങ്കര മെത്രാപ്പോലീത്ത ആയിരുന്ന പുലിക്കോട്ടിൽ മാർ ദീവന്നാസ്യോസു് തിരുമേനി വാകത്താനം അയനാട്ടകുന്നിൽ 1868–ൽ ഒരു ദേവാലയം സ്ഥാപിച്ചു. തിരുവിതാംകൂർ ഗവണ്മെൻറിന്റെ അനുമതിയോടെ പട്ടയമായി ലഭിച്ച രണ്ടര ഏക്കറോളം വരുന്ന സ്ഥലത്താണു് ഇതു് സ്ഥാപിച്ചതു്. കളപ്പുരയ്ക്കൽ ബ. പൗലോസു് കത്തനാരും, പഴയാറ്റുങ്കൽ ബ. ഗീവറുഗീസു് കത്തനാരും ദേവാലയത്തിന്റെ നിർമ്മാണപ്രവർത്തനത്തിനു് നേതൃത്വം നല്കി. ദേവാലയത്തിന്റെ ചുമതല ഏറെക്കാലം വഹിച്ച ബ. കണ്ടപ്പേരയ്ക്കൽ അച്ചൻ പള്ളിയ്ക്കു് ഒരു ഇരുനില മാളിക കൂടി പണിയിച്ചു. 1901–ൽ കണ്ടപ്പേരയ്ക്കൽ അച്ചൻ മരിച്ചതോടുകൂടി ചാപ്പലിന്റെ പ്രവർത്തനം നിലച്ചു.

ഏഴു വർഷത്തിനുശേഷം വാകത്താനത്തുള്ള സഭാ സ്നേഹികളുടെ അപേക്ഷപ്രകാരം വട്ടശ്ശേരിൽ തിരുമേനി പള്ളിയുടെ ചുമതല കാരുചിറ ഗീവറുഗീസു് റമ്പാച്ചനെ ഏല്പിച്ചു. ചുമതല ഏറെക്കാലം റമ്പാച്ചൻ പള്ളിയിൽ തന്നെ താമസിച്ചു് നാടിന്റെയും സഭയുടെയും നാനാമുഖമായ പ്രവർത്തനങ്ങൾക്കു് നേതൃത്വം നല്കി. ഇദ്ദേഹത്തിന്റെ പ്രവർത്തനഫലമായി ഇതൊരു 'ദയറ' ആയി വളർന്നു. തുടർന്നു് മെത്രാപ്പോലീത്തായും കാതോലിക്കയുമായി ഉയർത്തപ്പെട്ട ഇദ്ദേഹം, സഭയുടെ സിരാകേന്ദ്രമായും, വൈദികരെ പരിശീലിപ്പിക്കുന്ന ഒരു കേന്ദ്രമായും ഈ ദയറ ഉപയോഗിച്ചു. 1928–ൽ ഇവിടെ കാലം ചെയ്ത പ. ബസ്സേലിയോസു് ഗീവറുഗീസു് പ്രഥമൻ ബാവ ഈ ദയറാ ചാപ്പലിൽ കബറടങ്ങി. വീണ്ടും ദയറ ആരും ശ്രദ്ധിക്കാതെ ആയി.

അതിനുശേഷം 1982–ൽ ഇപ്പോഴത്തെ കാതോലിക്കാബാവ ഈ പുണ്യകേന്ദ്രത്തെ പുനരുദ്ധരിച്ചു. ഇന്നു് അനേകം തീർത്ഥാടകർ ഇവിടെ എത്തുന്നു. ഇതിന്റെ മാനേജർ പ. ബാവായുടെ സെക്രട്ടറി കൂടിയായ റവ. ഫാ. പി. കെ. സഖറിയാ പേരങ്ങട്ടു് (ബിനോയ് അച്ചൻ) ആണു്. അദ്ദേഹത്തിന്റെ സേവന സന്നദ്ധതയും പ്രവർത്തന നൈപുണ്യവും മൂലം ധാരാളം സ്നേഹിതരെ ദയറായ്ക്കു് സമ്പാദിക്കുവാൻ കഴിഞ്ഞു.

ദയറായുടെ പ്രധാനപെരുന്നാളുകളും ആഗസ്റ്റു് 5 (ശ്ലൂനോയോ പെരുന്നാളും) ഉം, ഡിസംബർ 17 (പ. ഗീവറുഗീസു് പ്രഥമൻ ബാവായുടെ ഓർമ്മ) ഉം ആണു്.

സാധുജന സംരക്ഷണത്തിലും ആരാധനയിലും ദയറ മാർഗ്ഗദീപം കാട്ടുന്നു. 1982–ൽ കാലം ചെയ്ത പ. ഗീവറുഗീസു് പ്രഥമൻ ബാവായുടെ 54–ാം ഓർമ്മപ്പെരുന്നാൾ ആഘോഷപൂർവം കൊണ്ടാടി.

പാമ്പാടി മാർ കുറിയാക്കോസ് ആശ്രമവും അഭയ ഭവനവും

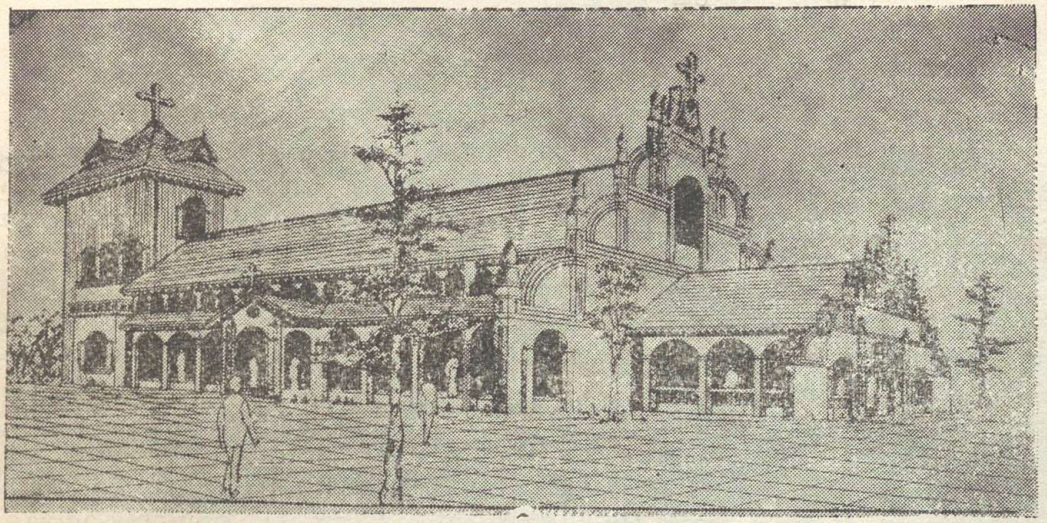

ആശ്രമ ചാപ്പൽ

മാതൃക

കോട്ടയം ഭദ്രാസനത്തിന്റെ ആസ്ഥാനമായ പാമ്പാടി മാർ കുറിയാക്കോസ് ആശ്രമം, കാലം ചെയ്ത പ. പാമ്പാടി മാർ ഗ്രീഗോറിയോസ് തിരുമേനി 1913ൽ സ്ഥാപിച്ചു. പൊത്തമ്പുറം കുന്നിൽ മാത്തിലാശാനിൽനിന്നും വാങ്ങിയ 12ഏക്കർ സ്ഥലത്താണ് ഈ ആശ്രമം സ്ഥിതിചെയ്യുന്നത്. ഇപ്പോഴത്തെ പുതുക്കിപ്പണിതു കൊണ്ടിരിക്കുന്ന ചാപ്പലിനും ഏകദേശം 15 ലക്ഷം രൂപയുടെ എസ്റ്റിമേറ്റ് ആണ് ഉള്ളത്. അഭി.പാമ്പാടി മാർ ഗ്രീഗോറിയോസ്, പരേട്ട് മാർ ഈവാനിയോസ് എന്നീ പ.പിതാക്കന്മാരുടെ കബറിടങ്ങളിൽ പ്രാർത്ഥിക്കുന്നതിനും അനേകർ ഇവിടെ എത്തുന്നു.

എം.ജി.എം. അഭയഭവൻ, മാർ ഗ്രീഗോറിയോസ് ബാലഭവൻ, സി.എം.എം. ഇംഗ്ലീഷ് മീഡിയം ഹൈസ്ക്കൂൾ, മാർ ഈവാനിയോസ് ഇൻഡസ്ട്രിയൽ ടെയിനിംഗ് സെൻറർ എന്നീ സ്ഥാപനങ്ങളും ആശ്രമത്തിന്റെ അധികാരത്തിൽ പ്രവർത്തിക്കുന്നു. അഭി. ഗീവറുഗീസ് മാർ ഈവാനിയോസ് തിരുമേനിയുടെ ആസ്ഥാനവുംകൂടിയാണ് ഈ ദയറ. ഇതിന്റെ മാനേജരായി വെ.റവ.പി.സി.യോഹന്നാൻ റമ്പാൻ സ്തുത്യർഹമായ നിലയിൽ സേവനമനുഷ്ഠിക്കുന്നു. ഈവാനിയോസ് തിരുമേനിയുടെ നേതൃത്വം ഇവിടെ പ്രവർത്തിക്കുന്ന പ്രസ്ഥാനങ്ങൾക്ക് വളരെയധികം സഹായകമാണ്.

കഷ്ടതയിലും പ്രയാസത്തിലും കഴിയുന്നവർക്ക് സഹായഹസ്തം നീട്ടിക്കൊടുത്ത് ആതുരസംരക്ഷണം വ്രതമായി കരുതി ജീവിച്ച്, കടന്നുപോയ പാമ്പാടി തിരുമേനിയുടെ ആസ്ഥാനമായ ദയറായോടനുബന്ധിച്ച് നടത്തിവരുന്ന ധർമ്മസ്ഥാപനങ്ങളാണ് എം.ജി.എം. അഭയഭവനവും, മാർ ഗ്രീഗോറിയോസ് ബാലഭവനവും. 1965 മെയ് 5-ാം തീയതി പ.പരുമല തിരുമേനിയുടെ പാവന സ്മരണ നിലനിർത്തുന്നതിനായി പരേട്ട് മാർ ഈവാനിയോസ് തിരുമേനി എം.ജി.എം. അഭയഭവൻ സ്ഥാപിച്ചു. നാനാജാതി മതസ്ഥരെ ഉൾക്കൊള്ളുന്ന ഈ സ്ഥാപനത്തിൽ ഇപ്പോൾ നിരാലംബരായ നാൽപ്പതോളം പേർ താമസിക്കുന്നു. സഭാ സ്നേഹികളും. മനുഷ്യസ്നേഹികളുമായ ആളുകളുടെ നാനാതരത്തിലുള്ള സഹായങ്ങളാൽ ഇതു് ഉത്തരോത്തരം വളർന്നുവരുന്നു.



എം.ജി.എം. അഭയഭവൻ

കാലം ചെയ്ത പാമ്പാടി മാർ ഗ്രീഗോറിയോസ് തിരുമേനിയുടെ ജന്മശതാബ്ദി സ്മാരകമായി 1985 ൽ ആരംഭിച്ച ബാലഭവനിൽ ഇപ്പോൾ 15 കുട്ടികളും മൂന്നു പ്രവർത്തകരും ഉണ്ട്. കുട്ടികൾ എല്ലാം വിവിധ ക്ലാസ്സുകളിൽ പഠിച്ചുകൊണ്ടിരിക്കുന്നു. ധാരാളം അപേക്ഷകരുണ്ടെങ്കിലും എല്ലാവരേയും ഉൾക്കൊള്ളുവാൻ ഇപ്പോഴത്തെ അവസ്ഥയിൽ ആശ്രമത്തിനു കഴിയുന്നില്ല. ഇതിന്റെ ഉയർച്ചയ്ക്കായി ഏവരുടേയും പ്രാർത്ഥനാപൂർണ്ണമായ സഹായം ആവശ്യമാണ്.

കോലഞ്ചേരി മെഡിക്കൽ മിഷൻ ആശുപത്രി

(എറണാകുളം)

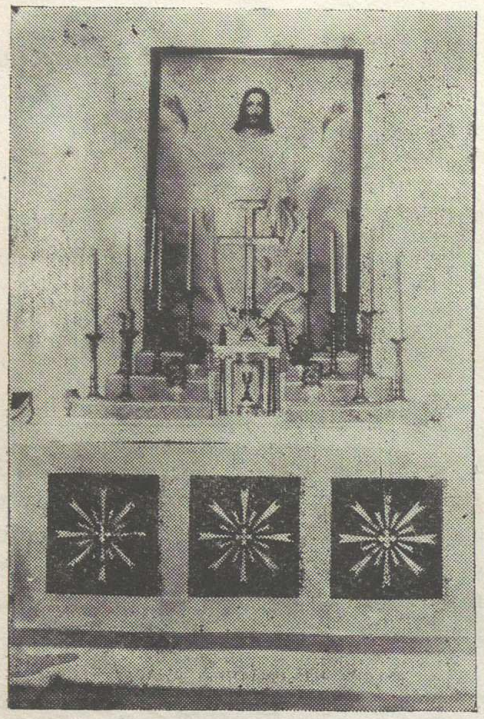

(ആശുപത്രി ചാപ്പൽ അകത്തളം)

പരിശുദ്ധ കാതോലിക്കാബാവായും മലങ്കര മെത്രാപ്പോലീത്തായുമായിരുന്ന മോറാൻമാർ ബസേലിയോസ് ഗീവറുഗീസ് ദ്വിതീയൻ കാതോലിക്കാബാവായുടെ സ്മാരകമായി 1964–ജൂൺ 7ന് ആശുപത്രിയുടെശിലാസ്ഥാപനം യാക്കൂബ് തൃതീയൻ കാതോലിക്കാബാവ നിർവഹിച്ചു. 1970 സെപ്റ്റംബർ 14ന് പ്രവർത്തനം ആരംഭിച്ച ഈ ആശുപത്രിയിൽ ഇപ്പോഴം 18 ഡിപ്പാർട്ടുമെൻറുകളും 450തിലധികം കിടക്കകളുമുണ്ട്.

ആശുപത്രിയിലെ സെൻറ് മേരീസ് ചാപ്പലിൻെറ ശിലാസ്ഥാപനം 1968മെയ് മാസം 22ന് പ. ഔഗേൻകാതോലിക്കാബാവ നിർവഹിച്ചു. ആശുപത്രിയിൽ സേവനം അനുഷ്ഠിക്കുന്നവർ: സീനിയർചാപ്ളയിൻ ഫാ. ജോണി ജോർജ് അസി. ചാപ്ളയിൻ ഫാ. റെജി.വി. ആൻഡ്രൂസ്, ആശുപത്രി സെക്രട്ടറി ശ്രീ. കെ. പി. പൗലോസ്, ഓർഗനൈസിംഗ് സെക്രട്ടറി ശ്രീ. ചെറിയ പത്രോസ്, ട്രഷറർ ശ്രീ ജോയി. പി. ജേക്കബ്, മെഡിക്കൽഡയറക്ടർ ഡോ. സി. കെ. ഈപ്പൻ, അഡ്മിനിസ്ട്രേറ്റീവ് ഡയറക്ടർ ശ്രീ. ജി. സി. കുണ്ടുകുളം.

അടൂർ സെൻറ് മേരിസ് കോൺവെൻറ്

കൊല്ലം ഭദ്രാസന വനിതാസമാജത്തിൻെറ ആസ്ഥാനമായി 1956–ജൂണിൽ അഭി. ക്യറിലോസ് തിരുമേനി സ്ഥാപിച്ചതാണ് സെൻറ്മേരീസ് വനിതാ മന്ദിരം ശ്രീമതി റെയ്ച്ചൽ ഉമ്മൻ ആയിരുന്ന സുപ്പീരിയർ. പിന്നീട് മന്ദിരത്തോട് ചേർന്ന് ഒരു മഠവും സ്ഥാപിതമായി. സമാജ സെക്രട്ടറി റെയ്ച്ചൽ ഉമ്മൻ, സഹായസെക്രട്ടറി പി.സി.കുഞ്ഞമ്മ ഇവർ ആയിരുന്ന ആദ്യസന്യാസിനിമാർ സിസ്റ്റർസൂസനാ പി.സി കുഞ്ഞമ്മ) സിസ്റ്റർ റിബേക്കാഇവർ പുതുപ്പാടിയിൽ പോയി സെൻറ്പോൾസ് കോൺവെൻറും സ്ഥാപിച്ചു. മദർറെയ്ച്ചലിൻെറ ശ്രമഫലമായി ചാപ്പലും, സെമിത്തേരിയും ഇന്നു കാണുന്ന കെട്ടിടങ്ങളും ഉണ്ടായി. നിർദ്ധനരായ 7കുഞ്ഞുങ്ങളെ വളർത്തി അമേരിക്കയിലുള്ള ഏഴ് ദമ്പതികളെ ഏൽപ്പിച്ചു. ഇപ്പോഴം മഠത്തിൽ 3 കന്യാസ്ത്രീകളം ഉൾപ്പെടെ 7 അംഗങ്ങളം ഉണ്ട്.



ഒരു ഗേൾസ് ഹൈസ്കൂൾ, ഗേൾസ് പാരലൽകോളേജ് യു. പി. സ്കൂൾ എന്നിവ ഉണ്ട്. അഭി. ക്യറിലോസ് തിരുമേനിയും, റവ. ഫാ. പി. പി. ഏലിയാസും ഇപ്പോഴ കോൺവെൻറിൻെറ മേൽനോട്ടം വഹിക്കുന്നു.

ചെങ്ങമനാട് ബേത്‌ലഹേം ആശ്രമം

[കൊട്ടാരക്കര]

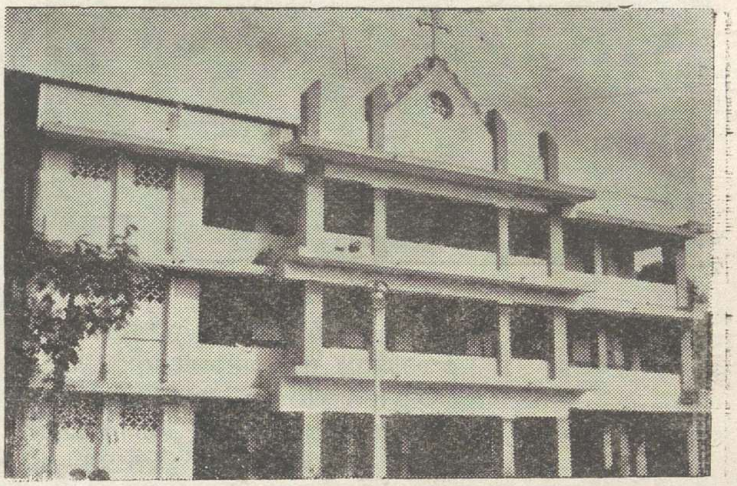

ഓതറ ദയറായിൽ നിന്നും കൊല്ലം ഭദ്രാസനത്തിൽ പ്രവർത്തിച്ചിരുന്നവരുടെ സൗകര്യാർത്ഥം 1960–ൽ അഭി. കുറീലോസ് തിരുമേനി കൊട്ടാരക്കര –ചെങ്ങമനാട്ട് ഈ ആശ്രമം സ്ഥാപിച്ചു. അഭി. തിരുമേനി ദയറായുടെ വിസിറ്റിംഗ് ബിഷപ്പുകൂടിയാണ്. അഭിവന്ദ്യ എപ്പിഫാനിയോസ് തിരുമേനി, വെരി.റവ. സിറിൽ റമ്പാൻ, വെരി. റവ.ഗീവറുഗീസ് റമ്പാൻ, വെരി. റവ. സോളമൻ റമ്പൻ എന്നിവരെ കൂടാതെ 12 വൈദീകരും 8 ബ്രദേഴ്സും ആശ്രമാംഗങ്ങളായുണ്ട്. ഇവർ ആശ്രമത്തിന്റെ ചുമതലയിൽ നടത്തുന്ന കൊട്ടരക്കര കോളജ്, ഐ. റ്റി. സി, സ്കൂളുകൾ ഇവയുടെ പ്രവർത്തനങ്ങളിൽ വ്യാപൃതരാണ്. കൂടാതെ കൊല്ലം, തിരുവനന്തപുരം ഭദ്രാസനങ്ങളിലെ സാമൂഹ്യവും സഭാപരവുമായ പ്രവർത്തനങ്ങൾക്കു നേതൃത്വം നൽകുന്നു. ആശ്രമത്തിന്റെ ഇപ്പോഴത്തെ സുപ്പീരിയർ വെ. റവ. സോളമൻ റമ്പാനാണ്.

പത്തനാപുരം മൗണ്ട് താബോർ കോൺവെന്റ്



1925–ൽ കുണ്ടറയിൽ ഡീക്കൻ സി. എം. തോമസ് [മാർതോമ്മ ദീവന്നാസ്യോസ്] ആരംഭിച്ച "ശൂനോയോസംഘ" മാണ് പിൽക്കാലത്തു താബോർ മഠമായി രൂപാന്തരപ്പെട്ടതു. ആദ്യകാലത്തെ മൂന്നു സന്ന്യാസിനികളും ബോംബെയിൽ അഞ്ചുവർഷത്തെ സന്ന്യാസ ജീവിത പരിശീലനത്തിനു ശേഷം 1930 ൽ പത്തനാപുരത്തു തിരിച്ചെത്തിയതോടെ മഠത്തിന്റെ ഔദ്യോഗികചരിത്രം ആരംഭിച്ചു. 1933–ൽ പ. ബസ്സേലിയോസ് ഗീവർഗീസ് ദ്വിതീയൻ ബാവാ, കോൺവെന്റു മന്ദിരത്തിനു തറക്കല്ലിട്ടു. പ്രാരംഭകാലംമുതൽ മദർ സുപ്പീരിയറായിരുന്ന മാദർ ശൂശാന 1981 ൽ നിദ്ര പ്രാപിച്ചു. തുടർന്നു സിസ്റ്റർ. പ്രിസ്ക്കില്ല മദർ സുപ്പീരിയറായി 1984 മുതൽ സിസ്റ്റർ ഷേബാ മദർ സുപ്പീരിയറായി സേവനം അനുഷ്ഠിച്ചുവരുന്നു. 50ൽപരം സന്ന്യാസിനികൾ താബോർ മഠത്തിൽ അംഗങ്ങളായിട്ടുണ്ട്.

സന്ന്യാസ നിഷ്ഠകൾക്കു പുറമെ അദ്ധ്യാപനം, അനാഥ സംരക്ഷണം, ആതുര ശുശ്രൂഷ, സൺഡേസ്കൂൾ പ്രവർത്തനം, മർത്തമറിയം സമാജം പ്രവർത്തനം പള്ളികൾക്കുള്ള അലങ്കാര തയ്യൽ, കൃഷി എന്നീ രംഗങ്ങളിൽ പ്രവർത്തിച്ചുവരുന്നു. ഒരു നഴ്സറിസ്കൂൾ [മലയാളം] എൽ. പി. സ്കൂൾ (ഇംഗ്ലീഷ് മീഡിയം) കോളജ് വിദ്യാർത്ഥിനികൾക്കുള്ള ഹോസ്റ്റലുകൾ എന്നിവ നടത്തി വരുന്നു. പരിശീലനം നേടിയ താബോർ സിസ്റ്റേഴ്സ് ഡൽഹി സെൻറ് സ്റ്റീഫൻസ് ആശുപത്രി, പത്തനാപുരം ഡോക്ടർ ജോർജ് മെമ്മോറിയൽ ആശുപത്രി, എന്നിവിടങ്ങളിൽ പ്രവർത്തിക്കുന്നു. താബോർ ദയറാധിപൻ അഭി. തോമസ് മാർ തീമോത്തിയോസ് മെത്രാപ്പോലീത്തായുടെയും അഭി. ദീവന്നാസ്യോസ് മെത്രാപ്പോലീത്തായുടെയും മേൽനോട്ടത്തിൽ മഠത്തിന്റെ പ്രവർത്തനങ്ങൾ ഭംഗിയായി നടന്നുവരുന്നു.

പുതുപ്പാടി സെൻറ് പോൾസ് ആശ്രമവും ബാലഭവനവും

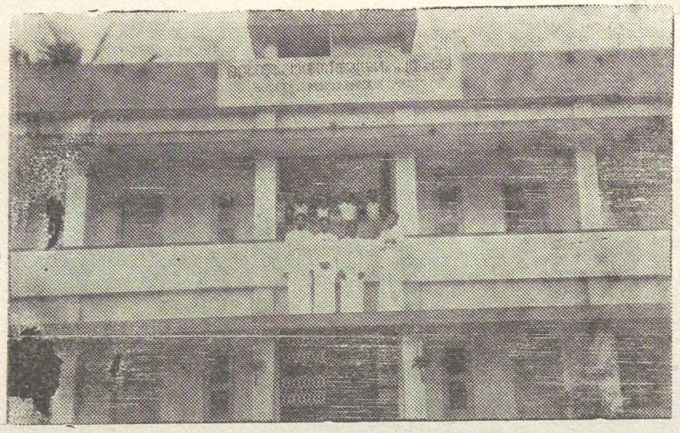

ഉറ്റവരും, ഉടയവരും ഇല്ലാതെ കഷ്ടപ്പെടുന്ന കുഞ്ഞുങ്ങളെ എടുത്തു വളർത്തി, അവരെ ദൈവത്തിനും സഭയ്ക്കും രാഷ്ട്രത്തിനും കൊള്ളാവുന്നവരാക്കിത്തീർക്കണമെന്നുള്ള ഉദ്ദേശത്തോടുകൂടി റവ. ഫാ. എം. വി. ജോർജ് (ഗീവറുഗീസ് മാർ ഒസ്താത്തിയോസ്) സ്ഥാപിച്ച ഒരു പ്രസ്ഥാനമത്രെ പുതുപ്പാടി ആശ്രമവും ബാലഭവനവും. കോഴിക്കോട്—വയനാട് റോഡിൽ കോഴിക്കോട്ടു നിന്നു 24 മൈൽ അകലെ മണമേൽ കുടുംബക്കാർ പ. കാതോലിക്കാ സിംഹാസനത്തിൻറെ പേരിൽ സംഭാവനയായി രജിസ്റ്റർ ചെയ്തു തന്നിട്ടുള്ള 25 ഏക്കർ ഉൾപ്പെടെയുള്ള 50 ഏക്കർ സ്ഥലം സ്ഥാപനം വകയായുണ്ട്.

1958 ആഗസ്റ്റ് ഒന്നാം തീയതി ബഹു. പി. എം. തോമസ് ചുമതലയേറ്റു. 1958 നവമ്പർ 26—ാം തീയതി ആദ്യ കെട്ടിടത്തിൻറെ ശിലാസ്ഥാപനം അഭി. പത്രോസ് മാർ ഒസ്താത്തിയോസ് തിരുമേനി നിർവഹിച്ചു. ഈ കെട്ടിടത്തിൻറെ കൂദാശ 1959 ജൂൺ 29—ാം തീയതി പരി. കാതോലിക്കാ ബാവാ തിരുമനസുകൊണ്ട് നിർവഹിച്ചു. 10—ാം വാർഷികദിനത്തിൽ ചാപ്പലിൻറെ ശിലാസ്ഥാപനം അഭി. തോമസ് മാർ തീമോത്തിയോസ് മെത്രാപ്പോലീത്ത നിർവഹിച്ചു. തുടർന്ന് സെൻറ് ജോൺസ് ഹോം, പ്രായമായകുട്ടികൾക്ക് താമസിക്കുന്നതിനുള്ള സെൻറ് ഗ്രീഗോറിയോസ് ഹോം, അടുക്കള, ഭക്ഷണശാല, സ്റ്റോറർ, ആശ്രമകെട്ടിടം മുതലായവ പണികഴിപ്പിച്ചു.

ആശ്രമസ്ഥലത്തു് റബ്ബർ, തെങ്ങ്, കമുകു്, നെല്ല്, കപ്പ, വാഴ മുതലായ കൃഷികൾ ചെയ്യുന്നു.

പുതുപ്പാടി സെൻറ് പോൾസ് കോൺവെൻറ് & ബാലികാഭവൻ

അർപ്പണബോധത്തോടെ സഭാപ്രവർത്തനങ്ങളിൽ ഏർപ്പെട്ടിരിക്കുന്ന പുതുപ്പാടി സെൻറ് പോൾസ് കോൺവെൻറിൻറെ നാമം സിസ്റ്റേഴ്സ് ഓഫ് മിഷണറീസ് ഓഫ് ക്രൈസ്റ്റ് എന്നാണ്. 1978 ൽ ആരംഭിച്ച ഈ സ്ഥാപനം ഇപ്പോൾ വൃദ്ധഭവനം (1979) ബാലികാഭവനം, ശിശുഭവനം (1980) ഡേവിഡ്സൺ മെമ്മോറിയൽ ഹോസ്പിറ്റൽ (1986) എന്നിവ ഉൾക്കൊള്ളുന്നതാണ്. കോൺവെൻറിൽ ഇപ്പോൾ 12 അംഗങ്ങളുണ്ട്. ഇവർ കോൺവെൻറിൻറെ വിവിധ സ്ഥാപനങ്ങളിൽ പ്രവർത്തിക്കുന്നു. അഭിവന്ദ്യ ഗീവറുഗീസ് മാർ ഒസ്താത്യോസ് വിസിറ്റർ ബിഷപ്പും, സിസ്റ്റർ സൂസന്നാ സുപ്പീര്യറും, സിസ്റ്റർ റിബേക്ക സെക്രട്ടറിയും ആയി പ്രവർത്തിക്കുന്നു.

വിലാസം:—

പുതുപ്പാടി,
കോഴിക്കോട് —673573,
കേരളം.

പോരുവഴി സെൻറ് തോമസ് ഹോം ഫോർ ചിൽഡ്രൻസ്

ശാസ്താംകോട്ട



നിർദ്ധനരായ കുട്ടികൾക്ക് അവരർഹിക്കുന്ന വിധമുള്ള വിദ്യാഭ്യാസവും ജീവിത സാഹചര്യങ്ങളും നല്കി അവരെ സമൂഹത്തിലെ ഉത്തമ പൗരന്മാരാക്കിത്തീർക്കുക എന്ന ലക്ഷ്യത്തോടെ, കൊല്ലം ഭദ്രാസനത്തിൽ ശാസ്താംകോട്ട കേന്ദ്രമാക്കി ഡോ. സി. റവി. ഈപ്പൻ ട്രസ്റ്റിന് വക ഭൂമിയിൽ 1983-ൽ ഈ സ്ഥാപനത്തിന്റെ പ്രവർത്തനം ആരംഭിച്ചു. ഇവിടെ ഇപ്പോൾ മുപ്പതു കുട്ടികൾ അംഗങ്ങളായുണ്ട്. കുട്ടികൾക്ക് ശാരീരികവും, മാനസികവും, ആത്മീയവും, കലാപരവും വിദ്യാഭ്യാസപരവും ആയ പരിശീലനം ഇവിടെ നിന്നു ലഭിക്കുന്നു. സഭയിലെ ആരാധനകളും യാമപ്രാർത്ഥനകളും മുടക്കംകൂടാതെ ഇവിടെ നടത്തുന്നു. അഭി. കൂറിലോസ് തിരുമേനി (പ്രസിഡൻറ്), അഭി. എപ്പിഫാനിയോസ് തിരുമേനി (വൈസ് പ്രസിഡൻറ്), ശ്രീ. എ. സി. അലക്സാണ്ടർ മുതലാളി (മാനേജർ), ശ്രീ. ഐസക്ക് ബി ജോയി (വാർഡൻ) എന്നിവർ ഇതിന്റെ പ്രവർത്തനങ്ങൾക്ക് നേതൃത്വം നൽകുന്നു.

യാച്ചാരം സെൻറ് ഗ്രീഗോറിയോസ് ബാലഗ്രാം

(ആന്ധ്രാ)

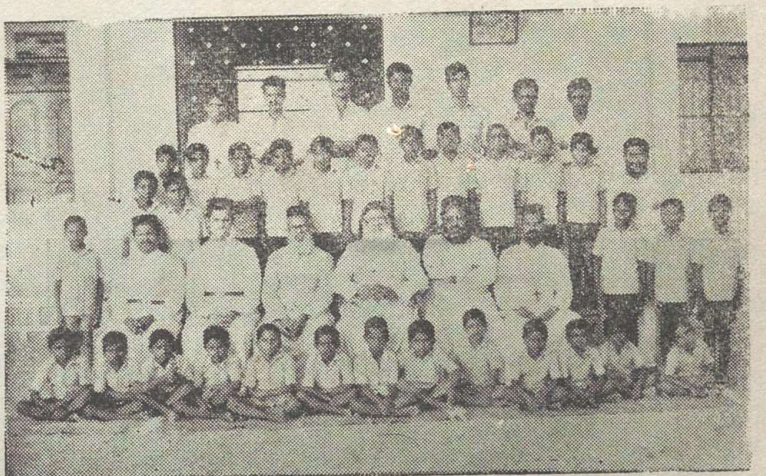

കുഷ്ഠരോഗികളുടെ കുഷ്ഠം ബാധിക്കാത്ത കുട്ടികളെ മാറ്റി താമസിപ്പിച്ച് അവക്ക് സംരക്ഷണം നൽകുക എന്ന ഉദ്ദേശത്തോടെ സ്ഥാപിക്കപ്പെട്ടതാണ് ഈ സ്ഥാപനം. 1985 ജൂലൈയിൽ യാച്ചാരത്തിൽ വസ്തുവാങ്ങി പ്രവർത്തനം ആരംഭിച്ചു. കുഷ്ഠരോഗികളുടെ കുഷ്ഠം ബാധിക്കാത്ത 34 കുട്ടികളെ ഇപ്പോൾ ഇവിടെ സംരക്ഷിക്കുന്നു. കൂടുതൽ പേരെ സംരക്ഷിക്കത്തക്കവിധം വിപുലീകരിക്കുന്നതിനുള്ള ശ്രമങ്ങൾ നടന്നവരുന്നു. ഡയറക്ടറായ ബ. കെ. ഐ. ഫിലിപ്പച്ചനോടൊപ്പം ത്യാഗസന്നദ്ധരായ 8 യുവാക്കളും ഇതിന്റെ പ്രവർത്തനങ്ങളിൽ വ്യാപൃതരാണ്. പ. ബാവാ തിരുമേനി (രക്ഷാധികാരി), അഭി. ഒസ്താത്തിയോസ് തിരുമേനി (പ്രസിഡണ്ട്), അഭി. ദീവന്നാസിയോസ് തിരുമേനി (വൈസ് പ്രസിഡൻറ്) വ. ഫാ. കെ. ഐ. ഫിലിപ്പ് (സെക്രട്ടറി) ശ്രീ. എ. റവി. മാത്യൂസ് (ട്രഷറർ), ശ്രീ മാന്മാരായ വറുഗീസ് ഈപ്പൻ, മാമ്മൻ ഏബ്രഹാം, പോൾ മത്തായി, കെ സി. ഈപ്പൻ, ഡോ. തോമസ് മാണി, പ്രൊ. കെ. സി. ജോർജ്, പ്രൊ. ഡി. മാത്യൂസ്, ഫാ. ജി. ജോൺ, ഫാ. റവി. വി. ജോൺ, ശ്രീമതി സാറാമ്മാ ജേക്കബ് എന്നിവരടങ്ങുന്ന ഒരു കമ്മറ്റിയുടെ നിയന്ത്രണത്തിൽ ഇതിന്റെ പ്രവർത്തനങ്ങൾ ഭംഗിയായി നടക്കുന്നു. ഏവരുടെയും പ്രാർത്ഥനയും സഹായവും ഇതിന്റെ വളർച്ചയ്ക്ക് ആവശ്യമാണ്.

റാന്നി ഹോളിട്രിനിറ്റി ആശ്രമം

1970–ൽ കോഴഞ്ചേരി തേവർവേലിൽ റവ. ഫാ. റ്റി. ഇ. ജോർജ് (അഭി. ഗീവറുഗീസ് മാർ ദീയസ്കോറോസ് തിരുമേനി (പ. എപ്പിസ്കോപ്പൽ സുന്നഹദോസിന്റെ അനുവാദത്തോടുകൂടി തനിക്ക് പിതൃസ്വത്തവകാശമായി ലഭിച്ച വസ്തുവിൽ ഈ ആശ്രമം സ്ഥാപിച്ചു. നാലു വൈദികരും ഒരുശെമ്മാശനും അഞ്ചു ബ്രദേഴ്സും അംഗങ്ങളായുണ്ട്. പിതൃസ്വത്തവകാശമായി ലഭിച്ച 2.35 ഏക്കർ വസ്തു പ. സഭയ്ക്ക് എഴുതിക്കൊടുത്തു. അഭി. ദീയസ്കോറോസ് തിരുമേനി വിസിറ്റർ ബിഷപ്പായും റവ. ഫാ. കെ. പി. വറുഗീസ് റീശായും റവ. ഫാ. എം. ജോൺസൺ സെക്രട്ടറി ആയും സേവനം അനുഷ്ഠിക്കുന്നു.



"ഹോളിക്രോസ് കോൺവെന്റ്" എന്ന പേരിൽ തിരുവനന്തപുരത്ത് ഒരു മഠവും ആരംഭിച്ചിട്ടുണ്ട്. ഈ കോൺവെന്റിലെ മൂന്നു അംഗങ്ങളും വികലാംഗബാലഭവനത്തിലും സ്കൂളിലും ആയി സ്തുത്യർഹമായ സേവനം അനുഷ്ഠിക്കുന്നു.

ഓതറ സെ. ജോർജ് ദയറ (തിരുവല്ല)

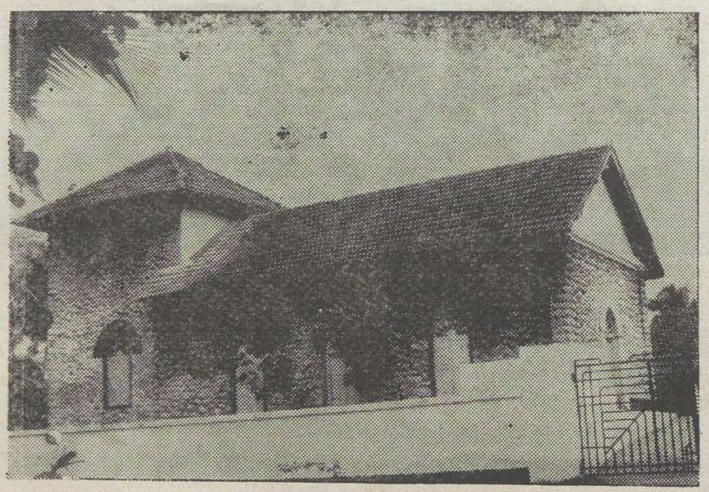

സഭാസേവനത്തിനായി യുവാക്കന്മാരെ പരിശീലിപ്പിക്കുന്നതിനു പുത്തൻകാവിൽ ഗീവറുഗീസ് മാർ പീലക്സീനോസ് മെത്രാപ്പോലീത്ത 1643–ൽ ആരംഭിച്ചതാണ് ഓതറ ദയറ. ഈ ദയറ സ്ഥാപിക്കുന്നതിനു സ്ഥലവും കെട്ടിടവും നല്കി പ്രോത്സാഹിപ്പിച്ചതു തോട്ടമുക്കത്തു പരേതനായ ശ്രീ. ടി. കെ. അലക്സാണ്ടറാണ്. 1944–ൽ ഇതിന്റെ ഉദ്ഘാടനവും കൂദാശയും പരി. ബസ്സേലിയോസ് ഗീവറുഗീസ് ദ്വിതീയൻ കാതോലിക്കാബാവാ നിർവഹിച്ചു. അഭി. കൂറീലോസ് തിരുമേനി ഈ ദയറായിലെ അംഗമായിരുന്നു.

ദയറായുടെ വിസിറ്റർ ബിഷപ്പു അഭി. തോമസ് മാർ അത്താനാസിയോസ് മെത്രാപ്പോലീത്തയാണ്. വെ. റവ. റമ്പാൻ ശൈനോ കോർഎപ്പിസ്കോപ്പാ ഇതിന്റെ ദൈനംദിനകാര്യങ്ങൾ നടത്തിവരുന്നു. ഇവിടെ ഇപ്പോൾ ഏഴ് അംഗങ്ങളുണ്ട്.

"സ്‌ളീബാദാസ സമൂഹം"

1924 സ്‌ളീബാപെരുന്നാൾ ദിനത്തിൽ ഈ മിഷനറി സമൂഹം സ്ഥാപിതമായി. പത്രോസ് മാർ ഒസ്താത്തിയോസ് തിരുമേനി തുടക്കം കുറിച്ച ഈ പ്രസ്ഥാനത്തിനു തിരുമേനി തന്നെ ജീവനും ആത്മാവുമായിരുന്നു കാലം ചെയ്യുന്ന 1968 വരെ ഇതിനെ നയിച്ചു. വിജാതീയരുടെ ഇടയിൽ ക്രിസ്തുവിന്റെ രക്ഷാകരമായ സന്ദേശം അറിയിക്കുക എന്ന പ്രധാന ലക്ഷ്യത്തോടെ ആരംഭിച്ച പ്രവർത്തനം, അക്കാലങ്ങളിൽ സമൂഹത്തിന്റെ താഴേക്കിടയിലുള്ള ജനസമൂഹത്തിൽ വലിയ സ്വാധീനം ഉളവാക്കി. ഇപ്രകാരമുള്ള പ്രവർത്തനങ്ങളുടെ ഫലമായി 22,000ത്തിലധികം ആളുകൾ സഭയിലേക്കു കടന്നു വരാൻ ഇടയായിട്ടുണ്ട്.

കണ്ടനാട്, കർമ്മേൽ ദയറാ, സമൂഹത്തിന്റെ ആസ്ഥാനമായി നിലകൊള്ളുന്നു. ഇപ്പോൾ നാല്പതിലധികം പുരുഷ പ്രവർത്തകർ വിവിധ കേന്ദ്രങ്ങളിലായി സേവനമനുഷ്ഠിക്കുന്നു. പ.ബസ്സേലിയോസ് മാർത്തോമ്മാ മാത്യൂസ് പ്രഥമൻ ബാവായും അഭി. ഗീവറുഗീസ് മാർ ഒസ്താത്തിയോസ് തിരുമേനിയും അലങ്കരിച്ച സമൂഹത്തിന്റെ അദ്ധ്യക്ഷപദവിയിൽ ഇപ്പോൾ അഭി. ഫീലിപ്പോസ് മാർ യൗസേബിയോസ് മെത്രാപ്പോലീത്തായും ജനറൽ സെക്രട്ടറിയായി വെരി. റവ. ടി. വി. ഫീലിപ്പോസ് കോർ എപ്പിസ്കോപ്പായും സേവനമനുഷ്ഠിക്കുന്നു.

''സെന്റ് ശിമയോൻ ഹോം''

കാലം ചെയ്ത പത്രോസ് മാർ ഒസ്താത്തിയോസ് തിരുമേനിയുടെ ജന്മശതാബ്ദിയോടനുബന്ധിച്ച് കർമ്മേൽ ദയറായോടു ചേർന്ന് അഗതികളായ വൃദ്ധന്മാരെ സംരക്ഷിക്കാൻ ഒരു കേന്ദ്രം പണിയണമെന്നു തീരുമാനിക്കുകയുണ്ടായി. ഈ കെട്ടിടത്തിന്റെ ആദ്യത്തെ നില 1986-ൽ പൂർത്തിയാവുകയും, തിരുമേനിയുടെ ഓർമ്മദിനമായ ഫെബ്രുവരി 2-നു് ഏതാനും വൃദ്ധന്മാരെ ചേർത്തുകൊണ്ട് ഈ മന്ദിരം പ്രവർത്തനം ആരംഭിക്കുകയായി. 16 പേരെ താമസിപ്പിക്കാൻ ഇവിടെ സൗകര്യമുണ്ട്. രണ്ടാമത്തെ നിലയും ഇതിനോടകം പൂർത്തിയായി കഴിഞ്ഞിരിക്കയാണ്. സ്വന്തം ചെലവിൽ താമസിക്കുവാൻ ആഗ്രഹിക്കുന്നവരെ ഉദ്ദേശിച്ച് ഏതാനും മുറികളും ഇവിടെ ക്രമീകരിച്ചിരിക്കയാണ്. ഇപ്രകാരം സ്വന്തം ചെലവിൽ താമസിക്കാൻ ആഗ്രഹിക്കുന്നവർക്ക് ഇതു സംബന്ധിച്ചുള്ള വിശദവിവരങ്ങൾക്കു വെരി. റവ. ഫീലിപ്പോസ് കോർ എപ്പിസ്കോപ്പായുമായി ബന്ധപ്പെടാവുന്നതാണ്.

മുളക്കുഴ സെന്റ് മേരീസ് പള്ളി

(ചെങ്ങന്നൂർ ഭദ്രാസനം)

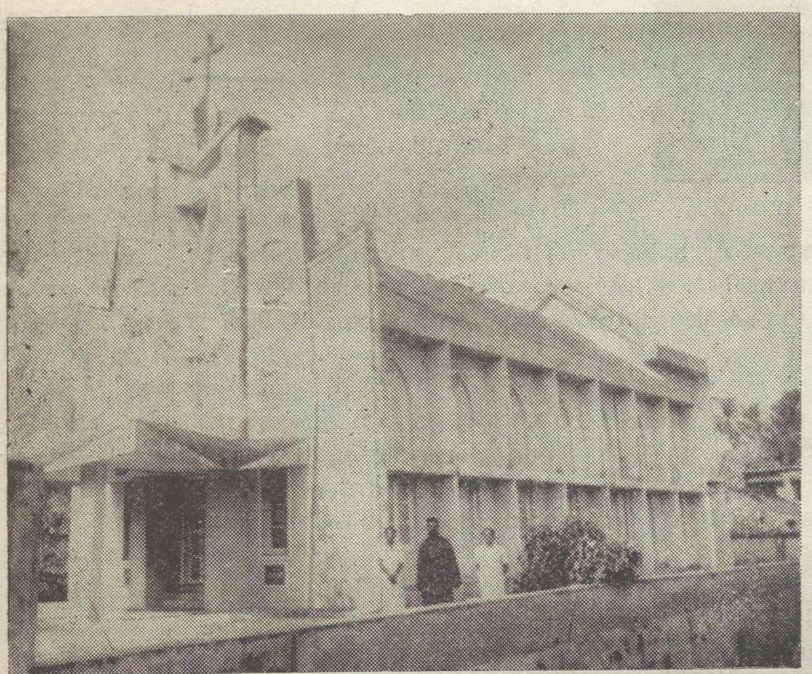

കാലം ചെയ്ത പുത്തൻകാവിൽ പീലക്സീനോസ് തിരുമേനിയുടെ ആഗ്രഹപ്രകാരം മുളക്കുഴ നിവാസികളായ ഓർത്തഡോക്സ് വിശ്വാസികൾക്കായി സ്ഥാപിച്ചതാണ് ഈ ദേവാലയം. 1951 ഡിസംബർ 23-ാംതീയതി, നിരണത്തു മോടിശ്ശേരിൽ എം.പി. മാത്യൂസ് കത്തനാർ ആദ്യകുർബാന അർപ്പിച്ചു. ബഹു. റവ. വി. ഫീലിപ്പോസ് കത്തനാർ, എ. റവ. ഗബ്രിയേൽകത്തനാർ, കെ. സി. ഉമ്മൻ കത്തനാർ, വെള്ളാട്ടേത്തു് ഏബ്രഹാം കത്തനാർ എന്നിവർ വികാരിമാരായിരുന്നിട്ടുണ്ട്.

1970 മുതൽ വികാരിയായിരുന്ന വടശ്ശേരിയത്തു് ജോസഫ് കത്തനാരുടെ നേതൃത്വത്തിൽ ഇന്നു കാണുന്ന മനോഹരമായ ദേവാലയവും പൊതുകല്ലറയും പ. കാതോലിക്കാ സിംഹാസനത്തിന്റെ പേരിലുള്ള വസ്തുവിൽ പണികഴിപ്പിച്ചു് സ്വതന്ത്രഇടവകയായി പ്രഖ്യാപിക്കപ്പെട്ടു. കായംകുളത്തു് പരുത്തിമൂട്ടിൽ പി. സി. തോമസ് കത്തനാരേയാണ് പ്രസ്തുത കല്ലറയിൽ ആദ്യമായി സംസ്കരിച്ചതു്.

റവ. ഫാ. സി. വി. സാമുവേൽ വികാരിയായിരുന്നപ്പോൾ സെന്റ് ഗ്രീഗോറിയോസ് പാരിഷ് ഹോളിന്റെ തുടക്കം കുറിച്ചു. 87 കുടുംബങ്ങൾ ഉള്ള ഈ ഇടവകയിൽ വെരി. റവ. റ. സി. ജോൺ കോർ എപ്പിസ്കോപ്പ വികാരിയായും ഫാ. കുര്യൻ ജോസഫ് സഹ. വികാരിയായും ശ്രീ അലക്സാണ്ടർ വർഗീസ് ട്രസ്റ്റിയായും സേവനം അനുഷ്ഠിക്കുന്നു.

വി. ദൈവമാതാവിന്റെ നാമത്തിലുള്ള ഈ പള്ളിയുടെ പെരുന്നാൾ ജനുവരി 15-ാം തീയതിയാണ്. ഇവിടെ അന്ത്യവിശ്രമം കൊള്ളുന്ന പരുത്തിമൂട്ടിൽ ദിവ്യശ്രീ പി. സി. തോമസ് കത്തനാരുടെ ഓർമ്മ ജനുവരി 18-നും ഭക്ത്യാദരപൂരസ്സരം കൊണ്ടാടപ്പെടുന്നു.

വെരി. റവ. റമ്പാൻ തെയോഫോറസ് കോർഎപ്പിസ്ക്കോപ്പാ

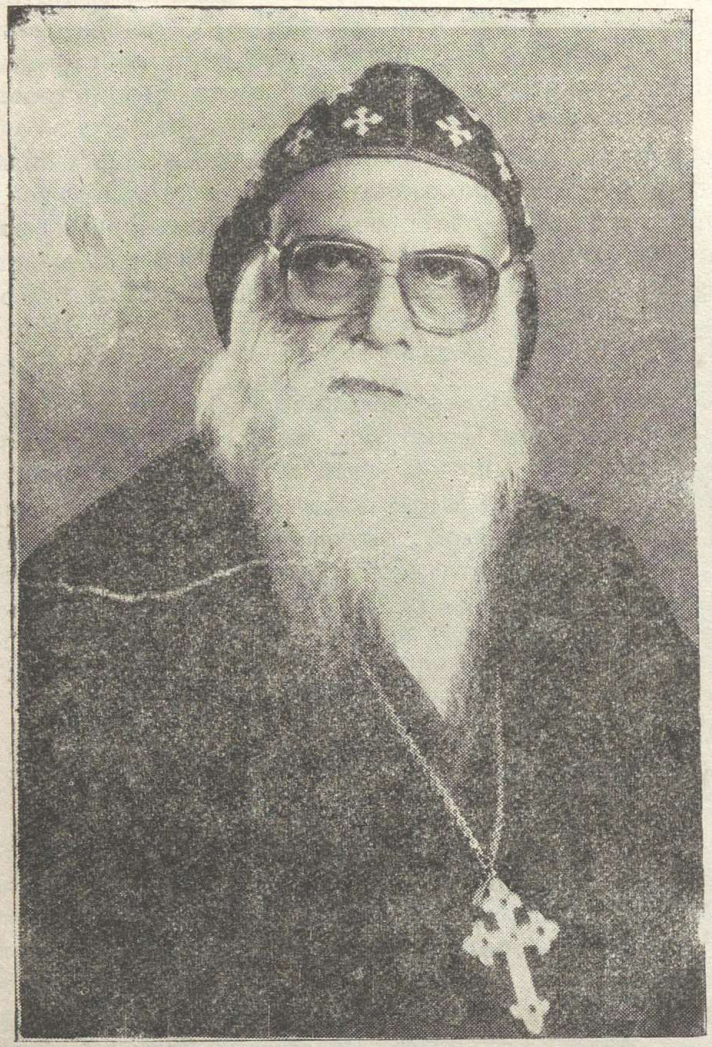

കാളിയാങ്കൽ വലിയവീട്ടിൽ കുടുംബത്തിന്റെ ശാഖയായ ആറാട്ടുപുഴ താഴത്തുതടത്ത് കുഞ്ഞിക്കൊമ്പിൽ ടി. ഒ. ചാക്കോയുടെയും ശോശാമ്മയുടെയും മകനായി 1922 ഓഗസ്റ്റ് 9-നു് ജനിച്ചു. സ്കൂൾ വിദ്യാഭ്യാസം ചെങ്ങന്നൂർ ഗവ: ഹൈസ്കൂളിൽ നടത്തി. തിരുവനന്തപുരം യൂണിവേഴ്സിറ്റി കോളജിൽ നിന്നു് ബി. എസ്. സി. യും തിരുവല്ലാ ടൈറ്റസ് കോളജിൽ നിന്നു് ബി. എഡും കൽക്കട്ടാ ബിഷപ്സ് കോളജിൽ നിന്നു് ബി. ഡി. യും ഇംഗ്ലണ്ടിലെ സെൻറ് അഗസ്റ്റീൻസ് കോളജിൽ നിന്നു് ദൈവ ശാസ്ത്രത്തിൽ പോസ്റ്റ് ഗ്രാഡേറ്റ് ഡിപ്ലോമ്മായും ജനീവയിൽ ദൈവശാസ്ത്രത്തിൽ പ്രത്യേക പരിശീലനവും കരസ്ഥമാക്കി.

പുത്തൻകാവിൽ പീലക്സിനോസു് തിരുമേനിയുടെ ശിക്ഷണത്തിൽ ബേസിൽ ദയറാംഗമായി. 25-11-1948 ൽ നിന്നു് ശെമ്മാശപട്ടവും, 1952ൽ കൽക്കട്ട, അർമ്മീനിയൻ ചർച്ചിൽ വച്ചു് പൂർണ്ണശെമ്മാശപട്ടവും 17-9-1960 ൽ വൈദികപട്ടവും പ. ഗീവർഗീസ് ദ്വിതീയൻ കാതോലിക്കാ ബാവായിൽ നിന്നും സ്വീകരിച്ചു. മുളക്കുഴ, വാഴമുട്ടം, മാരാമൺ, കീക്കൊഴൂർ, കടമ്മനിട്ട, നെല്ലിക്കൽ, കാരയ്ക്കാട്ട്, കല്ലേലി എന്നീ വിടങ്ങളിൽ വികാരിയായി സേവനമനുഷ്ഠിച്ചു.

യുവജനപ്രസ്ഥാനം ജനറൽ സെക്രട്ടറി, പ്രൊവറ്റ് സ്കൂൾ ഹെഡ്മാസ്റ്റേഴ്സ് അസോസിയേഷൻ സംസ്ഥാന പ്രസിഡൻറ്, തുമ്പമൺ ഭദ്രാസന സെക്രട്ടറി [1953-1983] മാവേലിക്കര എം. എസ്. എസ്., തുമ്പമൺ എം. ജി. എസ്, പത്തനംതിട്ട കാതോലിക്കേറ്റ് ഹൈസ്കൂൾ, പുത്തൻകാവ് ഹൈസ്കൂൾ, തിരുവല്ല എം. ജി. എം. ഹൈസ്കൂൾ എന്നിവിടങ്ങളിൽ ഹെഡ്മാസ്റ്റർ, എന്നീ നിലകളിൽ സേവനമനുഷ്ഠിച്ച ഇദ്ദേഹത്തിനു് 1969 ൽ അദ്ധ്യാപകർക്കുള്ള സംസ്ഥാന അവാർഡും 1976 ൽ ദേശീയ അവാർഡും ലഭിച്ചു

പ. സുന്നഹദോസ് ഓഫീസ് സെക്രട്ടറി, ഓർത്തഡോക്സ് റോമൻ കാത്തോലിക്കാ ഡയലോഗ് കമ്മറ്റി മെംബർ, മാനേജിംഗ് കമ്മറ്റിഅംഗം, പർക്കിംഗ് കമ്മറ്റിഅംഗം, ഡിഫൻസ് കമ്മറ്റി അംഗം, പരുമല സെമിനാരി കൗൺസിൽ അംഗം, മിഷൻ ബോർഡ് മെംബർ, കോർപ്പറേറ്റ് കോളജ്-സ്കൂൾ ബോർഡ് മെംബർ എന്നീ നിലകളിൽ സ്തുത്യർഹമായി പ്രവർത്തിക്കുന്നു.

മലേഷ്യ, ഇംഗ്ലണ്ട്, പാരീസ്, ഗ്രീസ്, ജർമ്മനി, ആസ്ട്രേലിയ, തുർക്കി, ഈജിപ്റ്റ്, അമേരിക്ക, വിശുദ്ധ നാടുകൾ എന്നിവിടങ്ങളിൽ സന്ദർശനം നടത്തിയ ഇദ്ദേഹം നിരവധി സമ്മേളനങ്ങളിൽ മലങ്കര സഭയെ പ്രതിനിധീകരിച്ചിട്ടുണ്ട്.

പ. ബസ്സേലിയോസ് മാർത്തോമ്മാ മാത്യൂസ് പ്രഥമൻ കാതോലിക്കാ ബാവായിൽ നിന്നു് 1982 ജനുവരി 1 നു് കോർഎപ്പിസ്ക്കോപ്പാ സ്ഥാനവും, 1987 ഓഗസ്റ്റ് 29നു് തെയോഫോറോസ് എന്ന നാമധേയത്തിൽ റമ്പാൻ സ്ഥാനവും സ്വീകരിച്ചു. നിഷ്കളങ്ക ഹൃദയത്തോടും, സമർപ്പണബോധ്യത്തോടും കൂടെ തികച്ചും ആത്മാർത്ഥതയോടെ സഭയുടെ സമസ്തോന്നതിക്കായി അക്ഷീണം യത്നിക്കുന്ന ഇദ്ദേഹം ദേവലോകം അരമനയിൽ താമസിക്കുന്നു.

വെരി. റവ. കോശിപൂവത്തൂർ കോർ എപ്പിസ്കോപ്പായും കുടുംബവും



1932 ഒക്ടോബർ 26–ാംതീയതി ഇളമണ്ണൂർ പൂവത്തൂർ പുത്തൻപുരയിൽ ശ്രീ ഈശോ വറുഗീസിന്റേയും ശ്രീമതി തങ്കമ്മ വറുഗീസിന്റേയും മൂത്ത പുത്രനായി ജനിച്ചു. ഇപ്പോഴും പൂർണ്ണശുശ്രൂഷനായി സേവനംഅനുഷ്ഠിക്കുന്ന ജോർജ് പൂവത്തൂർ ഉൾപ്പെടെ മൂന്നു സഹോദരങ്ങളും ഒരു സഹോദരിയും ബ. അച്ചനുണ്ട്.

അമേരിക്കയിൽ ബാങ്കു ഉദ്യോഗസ്ഥരായ മിനികോശിയും (M. B .A. Student) ജിജി കോശിയും എൻജിനയറിംഗ് വിദ്യാർത്ഥിയായ തോമസ്കോശിയും മക്കളാണ്. എം. ജി. എം.സ്കൂളിൽ അദ്ധ്യാപിക ആയിരുന്ന സഹധർമ്മണി പ്രസിദ്ധമായ ആറാട്ടുപുഴമണ്ണിൽ കുടുംബാംഗമാണ്.

അമേരിക്കയിൽ N.B.D. Bank ൽജോലി അനുഷ്ഠിക്കുന്ന അച്ചൻ 1982–മുതൽ ചിക്കാഗോയിലെ സെന്റ് തോമസ് പള്ളിയിൽ സേവനം അനുഷ്ഠിച്ചുവരുന്നു. 1984–ൽ ഇദ്ദേഹം കോർഎപ്പിസ്കോപ്പാ സ്ഥാനത്തേയ്ക്കു ഉയർത്തപ്പെട്ടു. അഭി. തോമസ് മാർ തീമോത്തിയോസ് തിരുമേനിയുടെ പ്രധാന കാർമ്മികത്വത്തിൽ നടത്തപ്പെട്ട പ്രസ്തുത കർമ്മത്തിൽ അഭി. സഖറിയാസു മാർ ദിവന്ന്യാസിയോസു തിരുമേനിയും അനവധി റമ്പാന്മാരും വൈദികരും കന്യാസ്ത്രീകളും പങ്കെടുത്തു.

കോറൂയോസ്ഥാനം മുതൽ കശ്ശീശ്ശാസ്ഥാനം വരെ നല്കിയതു പരിശുദ്ധനായ ഗീവറുഗീസു ദ്വിതീയൻ ബാവാ തിരുമനസ്സുകൊണ്ടായിരുന്നു. തോമസ്സുമാർ ദിവന്നാസിയോസ് തിരുമേനിയുടേയും ബസ്സേലിയോസ് ഗീവറുഗീസ് ദ്വിതീയൻ ബാവായുടേയും സെക്രട്ടറിയായി സേവനം അനുഷ്ഠിച്ചിട്ടുണ്ട്. 1960 മുതൽ 1962വരെ മേപ്രാൽ സെൻറ് ജോൺസ് പള്ളിയിലും 1962–1965 വെണ്ണിക്കുളം വലിയപള്ളിയിലും 1965–1968 കവിയൂർ സ്ളീബാപള്ളിയിലും 1968മു1970 വരെതിരുമൂലപുരം ബസ്സേലിയോസ് പള്ളിയിലും 1970–73 പാലിയേക്കര തെക്കേപുത്തൻപള്ളി, കട്ടപ്പുറം സെൻറ്ജോർജുപള്ളി എന്നിവിടങ്ങളിലും 1973–76വരെ കല്ലൂപ്പാറസെൻറ് മേരിസ്വലിയപള്ളിയിലും 1976–1978 വരെ പുളിക്കീഴ് സെൻറ്മേരീസ് പള്ളിയിലും1978–1981വരെ തലവടിപടിഞ്ഞാറെക്കര സെൻറ് തോമസ് പള്ളിയിലും വികാരിയായി സേവനം അനുഷ്ഠിച്ചു. 1981മുതൽ അമേരിക്കയിൽ ചിക്കാഗോ സെൻറ് തോമസ് പള്ളിവികാരിയായി സേവനം അനുഷ്ഠിച്ചുവരുന്നു.

വിലാസം. 7059 North Greenview Chicago
Illinois 60626

വെരി. റവ. സി. വി. ജോർജ് കോർ-എപ്പിസ്കോപ്പ B. A; L. T.

വാകത്താനം

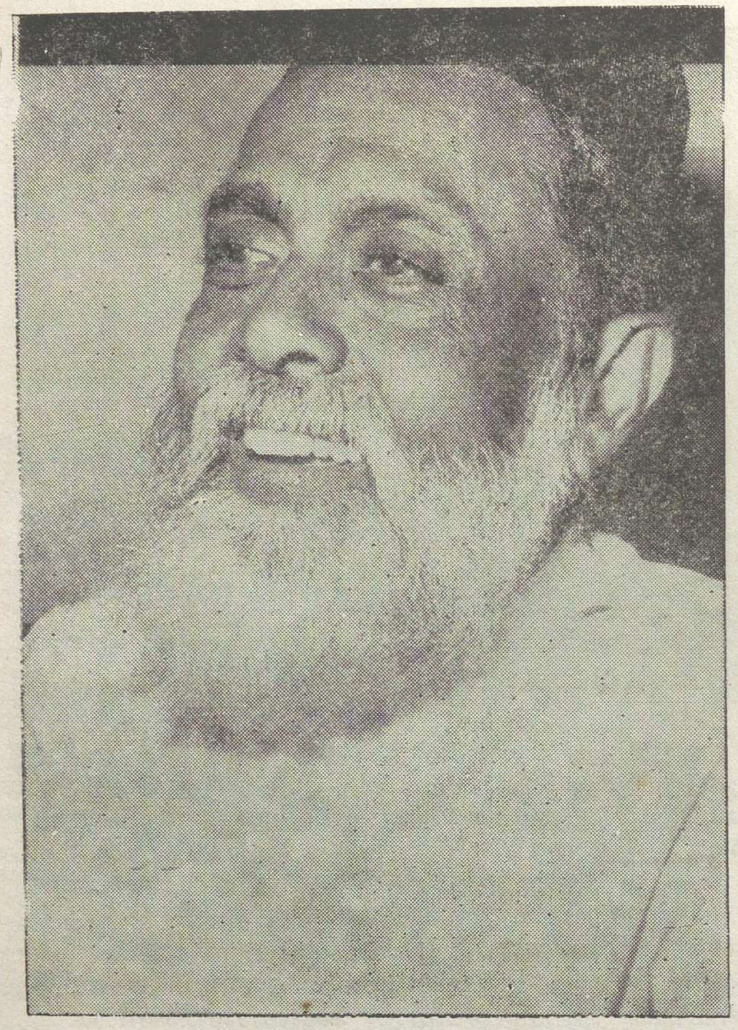

വാകത്താനത്തെ പ്രസിദ്ധമായ ചിറത്തലാട്ട് കുടുംബത്തിൽ ശ്രീ നൈനാൻ വറുഗീസിന്റെയും അച്ചാമ്മയുടെയും ഏഴാമത്തെ പുത്രനായി 1963 ജൂൺ 18–ാം തീയതി ജനിച്ചു. പ്രാഥമിക വിദ്യാഭ്യാസം ജന്മസ്ഥലത്തും ചങ്ങനാശ്ശേരി എസ്സ്. ബി സ്കൂളിലും, തിരുവല്ല എം. ജി എം. സ്കൂളിലുംനടത്തി. കോട്ടയം സി. എം. എസ്. കോളേജിൽനിന്നു ഇൻറർമീഡിയറും, ചങ്ങനാശ്ശേരി എസ്. ബി കോളജിൽ നിന്നു B. A. തിരുവനന്തപുരത്തുനിന്നു L. T എന്നീ ബിരുദങ്ങളും കരസ്ഥമാക്കി. വൈദിക പരിശീലനം തുക്കുന്നത്തു സെമിനാരിയിലും, മഞ്ഞനിക്കര ദയറായിലും നടത്തി

12–ാമത്തെ വയസ്സിൽ തന്നെ വൈദിക പഠനവും ആരംഭിച്ചു. മീഖായേൽ മാർ ദീവന്നാസ്യോസ് തിരുമേനിയിൽനിന്നു 'സമറോനോ'പട്ടവും, ഇഗ്നാത്തിയോസ് ഏലിയാസ് തൃതീയൻ ബാവായിൽനിന്നു കോറൂയോ സ്ഥാനവും സ്വീകരിച്ചു. 1943–ൽ വൈദിക പട്ടവും, 1967–ൽ കോർ എപ്പിസ്കോപ്പാ സ്ഥാനവും സ്വീകരിച്ചു.

1941 മുതൽ തോട്ടയ്ക്കാട്ട് സെ. തോമസ് ഹൈസ്കൂൾ ഹെസ്മാസ്റ്ററായി ജോലിയിൽ പ്രവേശിച്ചു. ജന്മസ്ഥലത്തു ഒരു ഹൈസ്കൂൾ സ്ഥാപിക്കുക എന്ന ഇദ്ദേഹത്തിന്റെ ചിരകാലാഭിലാഷം 1949 ൽ പൂവണിഞ്ഞു. അതാണ് വാകത്താനം ജെറുശലേം മൗണ്ട് ഹൈസ്കൂൾ. സ്കൂളിന്റെ സ്ഥാപനം മുതൽ 26 വർഷം ഈ സ്കൂളിന്റെ ഹെഡ്മാസ്റ്ററായി പ്രവർത്തിച്ചു.

സുവിശേഷകൻ, സഭാ മാനേജിംഗ് കമ്മറ്റിയംഗം, സഭാ പ്ലാനിംഗ് കമ്മറ്റിയംഗം, കോട്ടയം ഭദ്രാസന സെക്രട്ടറി, പാമ്പാടി എം. ജി. എം. അഭയഭവൻ ഗവേണിംഗ് ബോർഡംഗം, മുണ്ടകപ്പാടം മന്ദിരം ആശുപത്രിയുടെ അഡൈസറി ബോർഡംഗം. വാകത്താനം ക്രിസ്ത്യൻ സെൻറിന്റെ ചുമതലക്കാരൻ, വള്ളിക്കാട്ട പള്ളി പുനർനിർമ്മാണ കമ്മറ്റിയംഗം എന്നീ നിലകളിൽ ശോഭിച്ച ഇദ്ദേഹം ഒരു നല്ല സാമൂഹ്യപ്രവർത്തകനും, നാടിന്റെ അഭിവൃദ്ധിക്കായി അശ്രാന്തം യത്നിച്ചവരിൽ ഒരാളും കൂടിയാണ്.

1958 മുതൽ 1973 വരെ കോട്ടയം ഭദ്രാസന സൺഡേസ്കൂൾ ഡയറക്ടറായി പ്രവർത്തിച്ച ഇദ്ദേഹം 1974 മുതൽ മലങ്കര സൺഡേസ്കൂൾ ഡയറക്ടർ ജനറലായി സേവനമനുഷ്ഠിക്കുന്നു. വാകത്താനം ജെറുശലേം സെ. മേരീസ്, ചിങ്ങവനം സെ. ജോൺസ്, തുടങ്ങിയ പള്ളികളിൽ വികാരിയായി പ്രവർത്തിച്ച ഇദ്ദേഹം 1943 മുതൽ കുടുംബപള്ളിയായ പുത്തൻചന്ത സെ. മേരീസ് പള്ളിയുടെയും, പുത്തൻചന്ത മിഷൻ പള്ളിയുടെയും വികാരിയായി പ്രവർത്തിക്കുന്നു.

കോന്നി തൈപ്പറമ്പിൽ റവ. ഐ. മാത്തന്റെ മകൾ പരേതയായ ആലീസ് ആയിരുന്ന ഇദ്ദേഹത്തിന്റെ സഹധർമ്മിണി, (1943) ഡോ. ചാം ജോർജ്, ഡോ. ജോർജ്ജു വർഗീസ്. ഡോ. രാജു ജോർജ്, റാണി ജോർജ് എന്നിവർ അച്ചന്റെ മക്കളാണ്.

1966 ൽ ഏറ്റവും നല്ല അദ്ധ്യാപകർക്കുള്ള സംസ്ഥാന അവാർഡും കരസ്ഥമാക്കി.

ദിവ്യശ്രീ ശങ്കരത്തിൽ യോഹന്നാൻ കോർഎപ്പിസ്കോപ്പാ

M.A; M.S; M.T.R; S.T.M; C.T.R.S

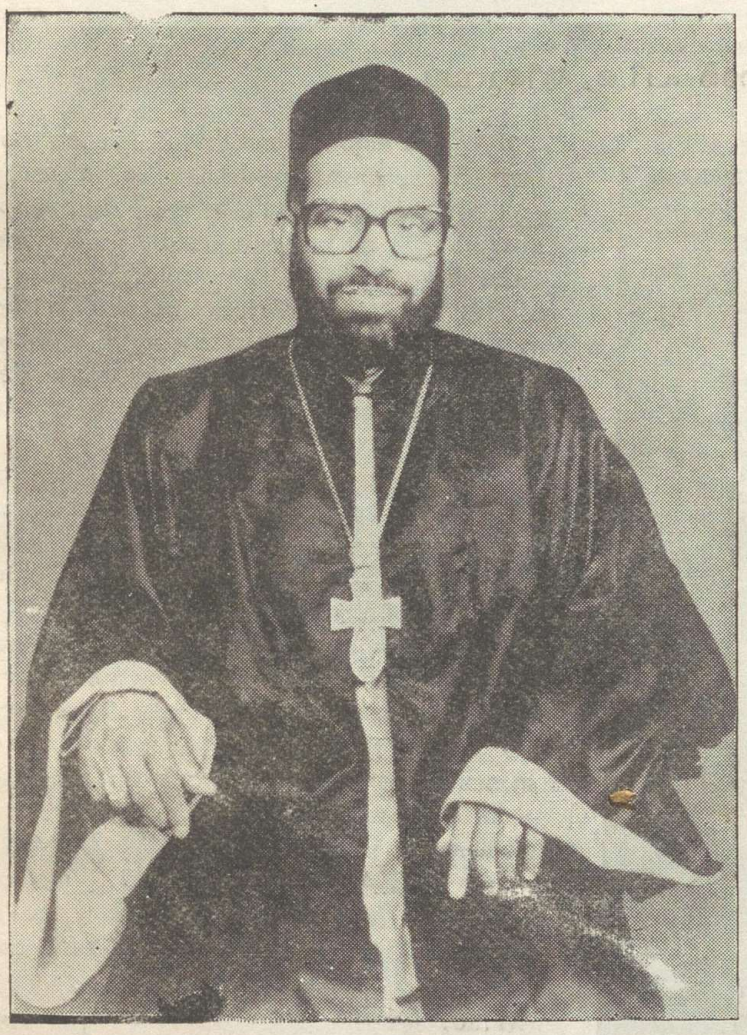

പൗരോഹിത്യപാരമ്പര്യമുള്ള, പ്രസിദ്ധമായ ശങ്കരത്തിൽ കുടുംബത്തിൽ ശ്രീ. കുഞ്ഞുമ്മൻ മത്തായിയുടേയും ശ്രീമതി. ഏലിയാമ്മയുടേയും പുത്രനായി 1936 മാർച്ച് 1 നു് ജനിച്ചു. ബ. കോറെപ്പിസ്കോപ്പായ്ക്കു് മൂന്നു സഹോദരങ്ങളുണ്ടു്.

കേരളായൂണിവേഴ്സിറ്റിയിൽ നിന്നു് B.A, മലയാളം, സംസ്കൃതം എന്നീ വിഷയങ്ങളിൽ M.A, മലങ്കര ഓർത്തഡോക്സ് വൈദിക സെമിനാരിയിൽ നിന്നു് G.S.T. ന്യൂയോർക്കു് യൂണിയൻ തിയോളജിക്കൽ സെമിനാരിയിൽ നിന്നു് S.T.M. ലോംഗ് ഐലൻഡ് യൂണിവേഴ്സിറ്റിയിൽ നിന്നു് മനശാസ്ത്രത്തിൽ M.S., ന്യൂയോർക്കു് യൂണിവേഴ്സിറ്റിയിൽ നിന്നു് തെറാപ്യൂട്ടിക് റെക്രിയേഷനിൽ M.T.R. ഹോഫ്സ്ട്രാ യൂണിവേഴ്സിറ്റിയിൽ നിന്നു് റീഹാബിലിറ്റേഷൻ കൗൺസിലിംഗിൽ M.S., എന്നീ ബിരുദങ്ങൾ കരസ്ഥമാക്കി. അമേരിക്കൻ ക്ലിനിക്കൽ പാസ്റ്ററൽ അസോസിയേഷന്റെ കീഴിൽ ചാപ്ളയിനായി വിദഗ്ധപരിശീലനം നേടിയ ഇദ്ദേഹത്തെ ന്യൂയോർക്കു് യൂണിയൻ തിയോളജിക്കൽ സെമിനാരി എക്യുമെനിക്കൽ ഫെലോസ്ഥാനം നല്കി ആദരിച്ചു.

1953 ഓഗസ്റ്റ് 29 നു് പരിശുദ്ധ ബസ്സേലിയോസ് ഗീവറുഗീസ് ദ്വിതീയൻ കാതോലിക്കാ ബാവാതിരുമേനിയിൽ നിന്നു് ശെമ്മാശുപട്ടം സ്വീകരിച്ചു. കടമ്പനാട്ടു്, താഴേതിൽ മുണ്ടപ്പള്ളിൽ ശ്രീ. റവ. ജി. തോമസ് (റിട്ട. ഹെഡ് മാസ്റ്റർ) ന്റെ മകനും. എസ്. (എൻജിനിയർ) ഇദ്ദേഹത്തിന്റെ സഹധർമ്മിണിയാണു്. രണ്ടു മക്കളുണ്ടു്. 1970 ഓഗസ്റ്റ് 21 നു് അഭി. ദാനിയേൽ മാർ പീലക്സിനോസ് മെത്രാപോലീത്തായിൽ നിന്നു് വൈദികപട്ടവും 1980 ഏപ്രിൽ 26 നു് പരിശുദ്ധ ബസ്സേലിയോസ് മാർത്തോമാ മാത്യൂസ് പ്രഥമൻ കാതോലിക്കാബാവാ തിരുമനസിൽ നിന്നു് കോർ എപ്പിസ്കോപ്പാ സ്ഥാനവും സ്വീകരിച്ചു. ഇതോടെ ശങ്കരത്തിൽ കുടുംബത്തിലെ രണ്ടാമത്തെ കോർഎപ്പിസ്കോപ്പാ ആണു് ഇദ്ദേഹം.

അമേരിക്കയിലെ, മലങ്കര സഭയുടെ ആദ്യത്തെ ഇടവകയായ ന്യൂയോർക്കു് സെൻറ് തോമസ്, കവീൻസ് സെൻറ് ഗ്രീഗോറിയോസ്, ലോംഗ് ഐലൻറ് സെൻറ് തോമസ്, ഡിട്രോയിറ്റ് സെൻറ് തോമസ്, വാഷിംഗ്ടൺ സെൻറ് തോമസ് എന്നീ ഇടവകകളും സ്ഥാപിക്കുന്നതിനു് നേതൃത്വം നല്കുകയും ആ ഇടവകകളിൽ വികാരിയായി സേവനം അനുഷ്ഠിക്കുകയും ചെയ്തു.

പരിശുദ്ധ ബസ്സേലിയോസ് ഔഗേൻ പ്രഥമൻ കാതോലിക്കാബാവാ തിരുമനിയുടെ സെക്രട്ടറി, മലങ്കര സഭാ മാസികയുടെ എഡിറ്റർ എന്നീ നിലകളിൽ പ്രവർത്തിച്ചു. ഇപ്പോൾ അമേരിക്കൻ ഭദ്രാസനത്തിൽ സേവനമനുഷ്ഠിക്കുന്ന ഇദ്ദേഹം ഒരു മികച്ച പ്രസംഗകനും, വേദശാസ്ത്രപണ്ഡിതനും, സംഘാടകനും കൂടിയാണു്.

വെരി.റവ. സഖറിയാ കരുവേലിൽ കോർ എപ്പിസ്കോപ്പ

കടപ്ര, മാന്നാർ പി.ഒ, തിരുവല്ല.



നിരണം ഭദ്രാസനത്തിൽപ്പെട്ട മാന്നാർ മത്തമറിയം ഇടവകാംഗമായ കരുവേലിൽ ശ്രീ.കെ.സി. കോശിയുടെയും കരുവാറ മുണ്ടനാട്ട് മറിയാമ്മയുടെയും മകനായി 1926 ജനുവരി 2-ാം തീയതി ജനിച്ചു. പ്രാഥമിക വിദ്യാഭ്യാസത്തിനു ശേഷം തിരുവനന്തപുരം മാർ ഈവാനിയോസ് കോളേജിൽ ബി.എ. വിദ്യാഭ്യാസം നടത്തി. മാർ ഈവാനിയോസ് കോളെജിൽ ആദ്യത്തെ യൂണിയൻ സ്പീക്കറായിരുന്നു. മികച്ച ഒരു വാഗ്മിയായ ഇദ്ദേഹം കേരളാ യൂണിവേഴ്സിറ്റിയുടെ മലയാളം പ്രസംഗമത്സരത്തിനു സമ്മാനങ്ങൾനേടിയിട്ടുണ്ട്. വൈദിക സെമിനാരിയിൽ ഉപസ്കാല വൈദികപരിശീലനം നേടി. 10-7-1953-ൽ വിവാഹിതനായി. തലവടി, ചെത്തിക്കാട് ശ്രീ.സി.റ്റി. ചാക്കോയുടെ മകൾ സോഫിയാമ്മയാണ് സഹധർമ്മിണി. മക്കൾ: മറിയാമ്മ B.Sc.(34), (കൊമേഴ്സ്യൽ ബാങ്ക് ഓഫ് കുവൈയിറ്റിന്റെ കംപ്യൂട്ടർ ചീഫ് ആയ ശ്രീ. കുര്യൻ വറുഗീസാണ് ജാമാതാവ്) ആനി മാത്യു M.A. (32), സൂസൻ B.A[(29)മസ്ക്കറ്റ്], കോശി സക്കറിയ M.Com.[(26),ബാങ്ക് ഓഫ് കുവയ്റ്റ് അക്കൗണ്ടന്റ് തുമ്പമൺ മേടയിൽ ജോൺ മാത്യുവിന്റെ മകൾ മേരി M.sc. ആണ് സഹധർമ്മിണി], ജേക്കബ്(ജഗൻ) B.Com. (എച്ച്. ഡി.സി. വിദ്യാർത്ഥി. കേരളസ്റ്റേറ്റ് ഇലക്ട്രിസിറ്റിബോഡിലെ റിട്ട: എഞ്ചിനീയറും സഭാമാനേജിംഗ് കമ്മറ്റി അംഗവും, നിരണം ഭദ്രാസന കൗൺസിൽ അംഗവും ആയ ശ്രീ.കെ.കെ.ഉമ്മൻ സഹോദരനും, തിരുവല്ല കട്ടപ്പുറത്തു റെയിൽവേ എഞ്ചിനിയർ (റിട്ട:) ശ്രീ ജോജ്ജ് മാത്യുവിന്റെ ഭാര്യ ശോശാമ്മ സഹോദരിയുമാണ്.

25-3-1957-ൽ വൈദികനായി. കാരിച്ചാൽ സെൻറ് ജോർജ് (1957-68), പുളിക്കീഴ് സെ. മേരീസ് (1968-70), ഇരതോട്ട് സെ.ജോർജ്(1970-74), തെക്കേ പുത്തൻപള്ളി(1974-76),ചെന്നിത്തല സെ.ജോർജ് (1976-78), കടപ്ര സെ.ജോർജ്(1978-80), കട്ടംപേരൂർ സെ.മേരീസ് 1980-83),വേങ്ങൽ സെ.ജോർജ് (1983-85)കുറപ്പുഴ മാർ ഗ്രീഗോറിയോസ് (1985-87) പാലിയേക്കര (1987-) സെൻറ് തോമസ് സെഹിയോൻ ചാപ്പൽ(1987)എന്നീ ഇടവകകളിൽ സേവനംഅനുഷ്ഠിച്ചിട്ടുണ്ട്. സഭാസേവന രംഗത്തു് ഏറെ വ്യക്തിമുദ്ര പതിപ്പിച്ച ഇദ്ദേഹത്തിനു 1987, ഡിസംബർ 2-ാം തീയതി കോർ എപ്പിസ്കോപ്പാ സ്ഥാനം ലഭിച്ചു.

വെരി.റവ.കുറിയാക്കോസ് കോറെപ്പിസ് ക്കോപ്പ

[പാറയ്ക്കലച്ചൻ]

ജനനം 30–11–1916 മരണം 5–12–1988



മീനടം സെൻറ് ജോൺസ് ഇടവകാംഗമായ പാറയ്ക്കൽ ശ്രീ. മാത്തൻറ മകനായി 30–11–1916 ൽ ഇദ്ദേഹം ജനിച്ചു. പ്രാഥമിക വിദ്യാഭ്യാസത്തിനു ശേഷം പഴയ സെമിനാരിയിൽ വൈദിക അഭ്യസനം നടത്തി. 1935 മെയ് 6നു വിവാഹിതനായി. പാമ്പാടി കരിങ്ങനാമറ്റത്തിൽ ശ്രീ. ചാക്കോ ചാക്കോയുടെ മകനും ശ്രീമതി അന്നമ്മയാണു സഹധർമ്മിണി. മക്കൾ. റവ. ഡോ. പി. കെ. മാത്യു (50) പി. കെ. ചാക്കോ [45] സൂസൻ [42] അന്നമ്മ [39] കുഞ്ഞുമറിയാമ്മ [36] എലിസബേത്തു (32). പാമ്പാടി കുറിയാക്കോസ് മാർ ഗ്രീഗോറിയോസ് തിരുമേനിയിൽ നിന്നു 1929 ൽ കോറൂയോ പട്ടവും, 1937 ൽ ശെമ്മാശ്ശു പട്ടവും 1938നു കശ്ശീശാ പട്ടവും സ്വീകരിച്ചു. 1987ൽ പൗരോഹിത്യ കനക ജൂബിലിയോടനുബന്ധിച്ചു പ. ബാവാ തിരുമേനി കോർ എപ്പിസ്കോപ്പ സ്ഥാനം നൽകി. പുതുപ്പള്ളി വലിയപള്ളി, മീനടം സെ. ജോൺസു, തോട്ടയ്ക്കാട് സെ. മേരീസ് പള്ളം സെ. പോൾസു, കൈതമറ്റം എന്നീ ഇടവകകളിൽ സേവനം അനുഷ്ഠിച്ചിട്ടുണ്ടു

മാതൃകാ അദ്ധ്യാപകനും, മികച്ച വാഗ്മിയും ആയിരുന്ന ഇദ്ദേഹം ഭദ്രാസനസെക്രട്ടറി, വൈദികസെക്രട്ടറി മാനേജിംഗ് കമ്മറ്റി അംഗം, മദ്യവർജ്ജന സമിതി വൈസ് പ്രസിഡൻറ്, കോട്ടയം ജില്ലാ മദ്യനിരോധനസമിതി പ്രസിഡൻറ് എന്നീ നിലകളിലും സേവനം അനുഷ്ഠിക്കുന്നു.

വെരി. റവ. സി. സി. ഗീവറുഗീസ് കോർഎപ്പിസ്കോപ്പ

കീക്കൊഴൂർ സെൻറ് പീറ്റേഴ്സ് & സെൻറ് പോൾസ് ഇടവകാംഗം, ചരിവുകാലായിൽ പരേതനായ ശ്രീ. സി. ജി. ചക്കോയുടെമകൻ. ജനനം 19–1–1928. ഈ. എസ്.എൽ.സി. പാസായതിനുശേഷം വൈദികസെമിനാരിയിൽ നിന്നു പരിശീലനം നേടി. 1951 ജനുവരിയിൽ വിവാഹിതനായി. സഹധർമ്മിണി, തെള്ളിയൂർ ആനക്കല്ലുങ്കൽ, ശ്രീ. മാത്തൻ ഗീവർഗീസിൻറെ മകനും ചിന്നമ്മ. മക്കൾ: ഷീബാ (31) ജേക്കബ് (26). 1951 മെയ് മാസത്തിൽ പരിശുദ്ധഗീവർഗീസ് ദ്വിതീയൻ കാതോലിക്കാ ബാവാതിരുമേനി വൈദികപട്ടം നൽകി. വയലത്തല, മല്ലപ്പള്ളി, കവിയൂർ, തിരുവനന്തപുരം, തിരുവല്ല, ഹൈദ്രബാദ്, ബഹറിൻ, ബോംബെ, എന്നീ ഇടവകകളിൽ സേവനമനുഷ്ഠിച്ചു. അമേരിക്ക, വിശുദ്ധ നാടുകളും, സിംഗപ്പൂർ എന്നീ സ്ഥാലങ്ങളും സന്ദർശിച്ചു. ബോംബെ ദാദർപള്ളിയുടെ പണിയുടെ നേതൃത്വം നൽകി. നിരണം ഭദ്രാസന സെക്രട്ടറി, ബോബേ ഭദ്രാസന സെക്രട്ടറി എന്നീ നിലകളിൽ പ്രവർത്തിച്ചു. പഴയസെമിനാരി ചാപ്പയിനായും (1987) സേവനം അനുഷ്ഠിച്ചു. 1987 ജനുവരി 11നു പരിശുദ്ധ ബസേലിയോസ് മാർ തോമാ മാത്യൂസ് പ്രഥമൻ കാതോലിക്കാബാവായിൽ നിന്നു കോർ എപ്പിസ്കോപ്പ സ്ഥാനം സ്വീകരിച്ചു. 1988 ജനുവരി 13നു തുമ്പമൺ ഭദ്രാസനത്തിൽ കാട്ടൂർ ഇടവകയിൽ സേവനമനുഷ്ഠിച്ചുകൊണ്ടിരിക്കവേ ദിവംഗതനായി.



വെരി. റവ. ഐ. ദാനിയേൽ കോർ എപ്പിസ്കോപ്പ

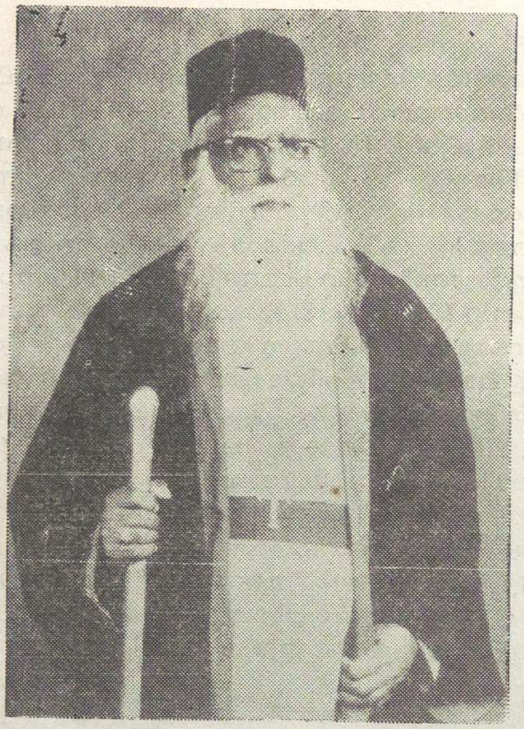

ചേപ്പാട് ഏവരത്തു കിഴക്കേതിൽ ഇട്ടിയുടെ പുത്രനായി 1905 ജൂലൈ 24–ന് ജനിച്ചു. പ്രാഥമിക വിദ്യാഭ്യാസം ചേപ്പാട്, ഹരിപ്പാട്, മാവേലിക്കര, തിരുവല്ല എന്നിവിടങ്ങളിലെ സ്കൂളുകളിൽ പഠിച്ചു ഒന്നാം ക്ലാസ്സോടെ പാസ്സായി. തുടർന്നു കൽക്കട്ട സെൻറ് പോൾസിൽ നിന്നും ഇൻറർമീഡിയറും, സെറാമ്പൂരിൽ എൽ.റ്റി.എച്ചും. കരസ്ഥമാക്കി. ഓത്ത ഡോക്സ് സെമിനാരിയിൽ നിന്നു വൈദിക പരിശീലനം നേടി.

കൊ. വ. 1108 തുലാം 21–ന് വിജയപുരത്തു കുറുകയിൽ പുത്തൻപുരയിൽ ശ്രീ. കുര്യൻ വർക്കിയുടെ മകനും ചിന്നമ്മയെ വിവാഹം ചെയ്തു. വി. ഡി. ഏബ്രഹാം (കുഞ്ഞൈറ്റ്), ഡോ. വി. ഡി. ഗീവറുഗീസ് (കുഞ്ഞൈറ്റ്) പ്രൊഫ. കെ. സി. അലക്സാണ്ടറുടെ (പത്തനാപുരം സെൻറ് സ്റ്റീഫൻസ്) ഭാര്യ സൂസൻ എന്നിവർ മക്കളാണ്.

1936 സെപ്തംബർ 27–ന് വൈദികനായി. 1975 ഏപ്രിൽ 15–ന് വി. കാതോലിക്കാബാവായിൽ നിന്നു കോർ എപ്പിസ്കോപ്പാ സ്ഥാനം സ്വീകരിച്ചു. 43 വർഷം ചേപ്പാട്ട പള്ളി വികാരിയായിരുന്ന ഇദ്ദേഹം ഹരിപ്പാട് സെൻറ് മേരീസ്, ഡാണാപ്പടി സെൻറ് ജോർജ് എന്നീ ഇടവകകളിൽ സേവനമനുഷ്ഠിക്കുകയും ഈ പള്ളികളുടെ പുനരുദ്ധാരണ പ്രവർത്തനങ്ങൾക്കു നേതൃത്വം വഹിക്കുകയും ചെയ്തിട്ടുണ്ട്. 1979 ഒക്ടോബറിൽ റിട്ടയർ ചെയ്ത അച്ചൻ 1988 ഓഗസ്റ്റ് 9–ന് നിര്യാതനായി.

'The Syrian Church, of Malabar' 'The Malabar Church and other Orthodox Churches, 'Souvenir on the Visit of H. I.M the Emperor of Ethiopia to the Ancient CheppadChurch' എന്നീ പുസ്തകങ്ങളുടെ ഗ്രന്ഥകർത്താവാണ്. 'The Syrian Church of Malabar' എന്ന പുസ്തകത്തിനു കാലിഫോർണിയായിലെ 'എറാസ്മസ് തിയോളജിക്കൽ കോളേജിൽ നിന്നു D.D ബിരുദവും, 'Philosophy of Budhism' എന്ന പ്രബന്ധത്തിനു ഇംഗ്ലണ്ടിലെ ഫിലോസഫിക്കൽ സൊസൈറ്റിയിൽ നിന്നു F.P.L.S എന്ന ബിരുദവും ലഭിച്ചിട്ടുണ്ട്.

റവ. ഫാ. ഏ. ജി. ഗീവറുഗീസ് കൊപ്പാറ

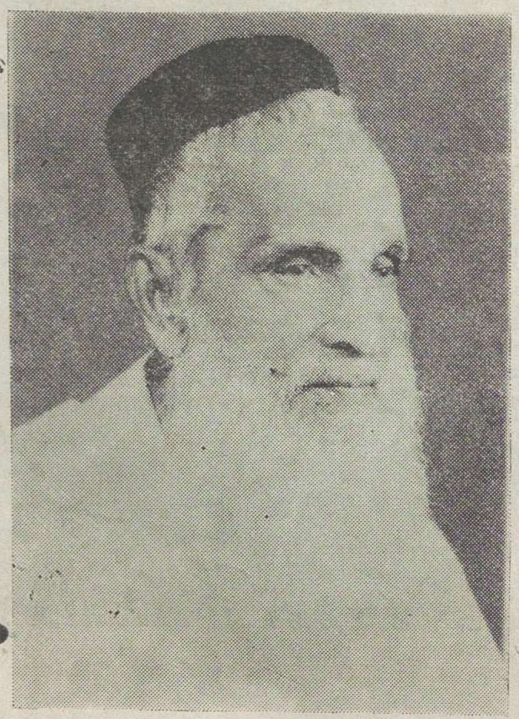

ചന്ദനപ്പള്ളിയിൽ കൊപ്പാറ വീട്ടിൽ ശ്രീ മൂത്തകുഞ്ഞിന്റെയും മറിയാമ്മയുടെയും ഇളയപുത്രനായി 6–2–1900–ൽ ജനിച്ചു. കോട്ടയം എം. ഡി. സെമിനാരി ഹൈസ്കൂളിൽ വിദ്യാഭ്യാസം നടത്തി. വട്ടശ്ശേരിൽ മാർ ദിവന്ന്യാസിയോസ് തിരുമേനിയുടെ കീഴിൽ വൈദികാഭ്യാസനം പൂർത്തിയാക്കി. 1927–ൽ വിവാഹിതനായി. സിസ്റ്റർ സോഫിയ പെരുനാട് ബഥനികോൺവെൻറ്, കെ. ജി. ജോൺ കാനഡ, കെ. ജി. അലക്സാണ്ടർ റിട്ട. ഡിസ്ട്രിക്റ്റ് രജിസ്ട്രാർ, കെ. ജി റോസമ്മ നെഴ്സറിസ്കൂൾ ഹെഡ്മിസ്ട്രസ്, കുഞ്ഞുമോൾ മലാവി (മലേഷ്യ), ലീലാമ്മ, വത്സമ്മ അഫ്രിക്കയിലെ റാൻസ്ക്കി എന്നിവർ മക്കളാണ്. 1927 ഒക്ടോബർ 20 നു വൈദികനായി ചന്ദനപ്പള്ളി സെ. ജോർജ്, കൊട്ടമൺ സെ. ബഹനാൻസ്, അങ്ങാടിക്കൽ, പ്രക്കാനം, ഇടക്കുർ, തോട്ടപ്പുറം, വട്ടക്കാവ് എന്നീ ഇടവകളിൽ സേവനം അനുഷ്ഠിച്ചു. സഭാ മനേജിംഗ് കമ്മറ്റിമെമ്പർ, പത്തനംതിട്ട കാതോലിക്കറ്റ് കോളജ് നിർമ്മാണ കമ്മറ്റി കൺവീനർ, മദ്ധ്യതിരുവതാംകൂർ കൺവെൻഷൻ സെക്രട്ടറി എന്നീ നിലകളിലും പ്രവർത്തിച്ചിട്ടുണ്ട്. ചന്ദനപ്പള്ളി ഗവ. ആശുപത്രി വായനശാല, പോസ്റ്റ് ഓഫീസ് സഹകരണസംഘം മുതലായവ ഇദ്ദേഹത്തിന്റെ ശ്രമഫലമായാണ് ഉണ്ടായത്. 1984 ജൂലൈ 26–ാം തീയതി ഇദ്ദേഹം നിര്യതനായി. ചന്ദനപ്പള്ളി വലിയപള്ളിയിൽശവസംസ്കാരം നടത്തി.

ദിവ്യ ശ്രീ. മണലിൽ ജോസഫ് പെരുമാൾ കത്തനാർ

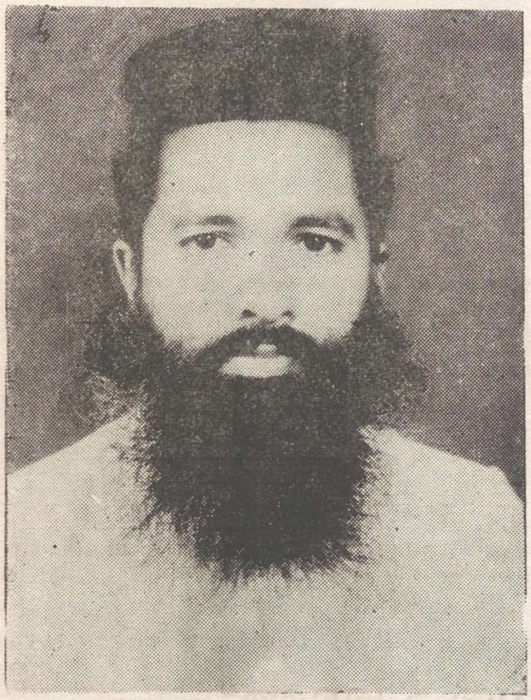

1961 ഒക്ടോബർ 26–ാം തീയതി പരിശുദ്ധ ദൈവമാതാവിന്റെ നാമത്തിൽ സ്ഥാപിതമായ ചെന്നിത്തല തെക്കുംമുറി സെൻറ് മേരീസ് ഇടവകയിൽ, 1977 മുതൽ സ്തുത്യർഹമായ സേവനം ആനുഷ്ഠിച്ച ബ. അച്ചൻ കൽക്കട്ട ബിഷപ്പ്കോളജിൽ നിന്നും വേദശാസ്ത്രപഠനം നടത്തി. മലങ്കര ഓർത്തഡോക്സു സഭയോടു അതിയായ ഭക്തിയും കൂറുംഉള്ള ജോസ് പെരുമാളച്ചൻ സഭാവിശ്വാസം, സഭാചരിത്രം, വിശ്വാസ വീരന്മാരായ പിതാക്കന്മാരുടെ പ്രാധാന്യം എന്നിവയിൽ അജഗണങ്ങളെ ഉദ്ബുദ്ധരാക്കുന്നതിൽ ദത്തശ്രദ്ധനാണ്. സ്വന്തം തെറ്റു് അംഗീകരിക്കുവാനും, മറ്റുള്ളവരുടെ തെറ്റുകൾ ചൂണ്ടിക്കാണിക്കുവാനും മടിയില്ലാത്ത മാതൃകാ യോഗ്യനായ വൈദികനാണ്. ഇടവകയുടെ സർവ്വതോൻമുഖമായ വളർച്ചയ്ക്ക് അച്ചൻ നിസ്തുലമായ സഹായം നല്കിയിട്ടുണ്ട്.

With the best Compliments from the members of St. Mary's Church,
Thekkummury, Chennithala.

വയലപ്പള്ളിൽ ദിവ്യ ശ്രീ. സ്കറിയാ കത്തനാർ



1895 ഒക്ടോബർ 26–ാം തീയതി ജനിച്ചു. 12–ാം വയസ്സിൽ അഭി. പുലിക്കോട്ടിൽ മാർ ദീവന്നാസിയോസ് മെത്രാപ്പോലീത്തായിൽനിന്നും ശെമ്മാശ്ശപട്ടവും, 1912–ൽ പ. അബ്ദേ മശിഹാ പാത്രിയർക്കീസിൽനിന്നും കശ്ശീശാ പട്ടവും സ്വീകരിച്ചു. കുണ്ടറ സെൻറ് തോമസ് പള്ളിയുടെ പ്രഥമ ഇടവകപട്ടക്കാരനും പ്രഥമ വികാരിയും ആയിരുന്നു. മുണ്ടത്താനം സെൻറ് ജോൺസ്, ചേറോടം സെൻറ് മേരീസ് എന്നീ ഇടവകകളിലും സേവനം അനുഷ്ഠിച്ചിട്ടുണ്ട്.

പുന്നവേലിൽ ചീരമറ്റം കുടുംബാംഗമായ മറിയാമ്മയാണ് സഹധർമ്മിണി. ദിവ്യ ശ്രീ. യാക്കോബു കത്തനാർ ഉൾപ്പെടെ അഞ്ചു പുത്രന്മാരും മൂന്നു പുത്രിമാരും ഉണ്ട്. ഒരു മാതൃകാ വൈദികനായിരുന്ന ബ. അച്ചൻ നാൽപതു വർഷം സ്തുത്യർഹം മാനേജരായും സേവനം അനുഷ്ഠിച്ചിട്ടുണ്ട്. 1982 ൽ ഇടവകയുടെ ആഭിമുഖ്യത്തിൽ അച്ചന്റെ പൗരോഹിത്യ സപ്തതി ആഘോഷിച്ചു. 1987 സെപ്തംബർ 2–ാം തീയതി ദിവംഗതനായി.

ദിവ്യ ശ്രീ. കാരയ്ക്കൽ മേമഠത്തിൽ ഫാ. എം. സി. സഖറിയ



ജനനം–1055.പരിശുദ്ധ പരുമലതിരുമേനിയുടെ ശിഷ്യഗണത്തിൽ പെട്ട ഇദ്ദേഹം ഭാരതത്തിന്റെ അപ്പസ്തോലനായ മാർ തോമാശ്ലീഹായെ അനുകരിച്ച്, അസാമാന്യമായ കാര്യശേഷിയും, നിസ്വാർത്ഥമായ സേവനവും, അസൂലഭമായ രാജപ്രീതിയുംകൊണ്ട് പീരുമേട്ടിൽ അഴുതപ്പള്ളി, റാന്നിയിൽ വെള്ളക്കല്ലുകൽ, ചെത്തോങ്കര, ആഞ്ഞിലിത്താനം, കനകപ്പലം, പരിങ്ങര, തിരുവൻകാവ് എന്നിവിടങ്ങളിൽ പള്ളികൾ സ്ഥാപിച്ചു.

അയിത്തം കൊടികുത്തിവാണിരുന്ന കാലത്തു് പിന്നോക്കസമുദായങ്ങളിലുള്ളവരുമായി സൗഹൃദബന്ധം സ്ഥാപിക്കുന്നതിനു് ശ്രമിച്ചു. വിവാഹിതൻ. സഹധർമ്മിണി, കവിയൂർ, ചിറത്തലയ്ക്കൽ മലേലച്ചന്റെ മകൾ. മക്കൾ: റവ. ഫാ. എം. എസ് ഉമ്മൻ, സ്കറിയാ, ജോർജ്, മറിയാമ്മ, അന്നമ്മ, ഏലിയാമ്മ. നാനാജാതി മതസ്ഥരുടേയും സ്നേഹാദരവു് പിടിച്ചു പറ്റിയ ബ. അച്ചൻ 1952–ൽ ദിവംഗതനായി.

റവ. ഫാ. പി. ജി. സാമുവേൽ പള്ളത്ത്



മാന്നാർ മത്തമറിയം ഇടവകാംഗം. കാരയ്ക്കൽ പള്ളത്തു ഗീവറുഗീസിന്റെ മകനായി 29–6–1929–ൽ ജനിച്ചു. 16–6– 1958ൽ വൈദികനായി. ആനപ്രമ്പാൽ, കുട്ടമ്പേരൂർ, പുളിക്കീഴ്, ചെന്നിത്തല തുടങ്ങി പത്തിൽപരം ഇടവകകളിൽ സ്തുത്യർഹമായ സേവനം അനുഷ്ഠിച്ചിട്ടുണ്ട്. 14–4–1958–ൽ വിവാഹിതനായി,

കുറാനം കണ്ണംകര താഴത്തിൽ മാത്തുണ്ണിയുടെ മകൾ റേച്ചൽ (റിട്ട.അദ്ധ്യാപിക)ആണു് സഹധർമ്മിണി. സാമൂഹിക സാംസ്കാരിക തലങ്ങളിൽ പ്രവർത്തിക്കുന്ന ശ്രീമതി റേച്ചൽസാമുവേൽ പ്രസിഡണ്ടായുള്ള നിരണം സോഷ്യൽസർവീസ് സെൻററിൽ പള്ളിആവശ്യങ്ങൾക്കുള്ള മെഴുകുതിരി നിർമ്മാണത്തിനു നേതൃത്വം നല്കുന്നു. കൂടാതെ പത്തനംതിട്ട ഡി. സി. സി.വൈസ് പ്രസിഡണ്ട്, കാൻഫെഡ് വൈസ്പ്രസിഡണ്ട്, ഭാരതസേവാസമാജം സെക്രട്ടറി, അഖിലകേരളതൊഴിലാളി ദുർബലവിഭാഗം സംരക്ഷണസമിതി വനിതാപ്രസിഡണ്ട് എന്നീ നിലകളിലും സേവനം അനുഷ്ഠിക്കുന്നു. മലങ്കര കോർപറേറ്റു മാനേജുമെൻറിൽപ്പെട്ട സ്കൂളുകളിൽ ഏറ്റവും കൂടുതൽ വിജയശതമാനം നേടുന്ന സ്കൂളിനു് ഇവർ ഒരു ട്രോഫി ഏർപ്പെടുത്തിയിട്ടുണ്ട്. ഏകമകൻ ജോർജ് പി. സാമുവേൽ (30) ബി. കോം. എക്സ്പോർട്ടിംഗ് കമ്പനി മാനേജർ ആണു്.

റവ.ഫാ.കെ.എം. അലക്സാണ്ടർ

എം.എ;ബി.ഡി;എസ്.ടി.എം.

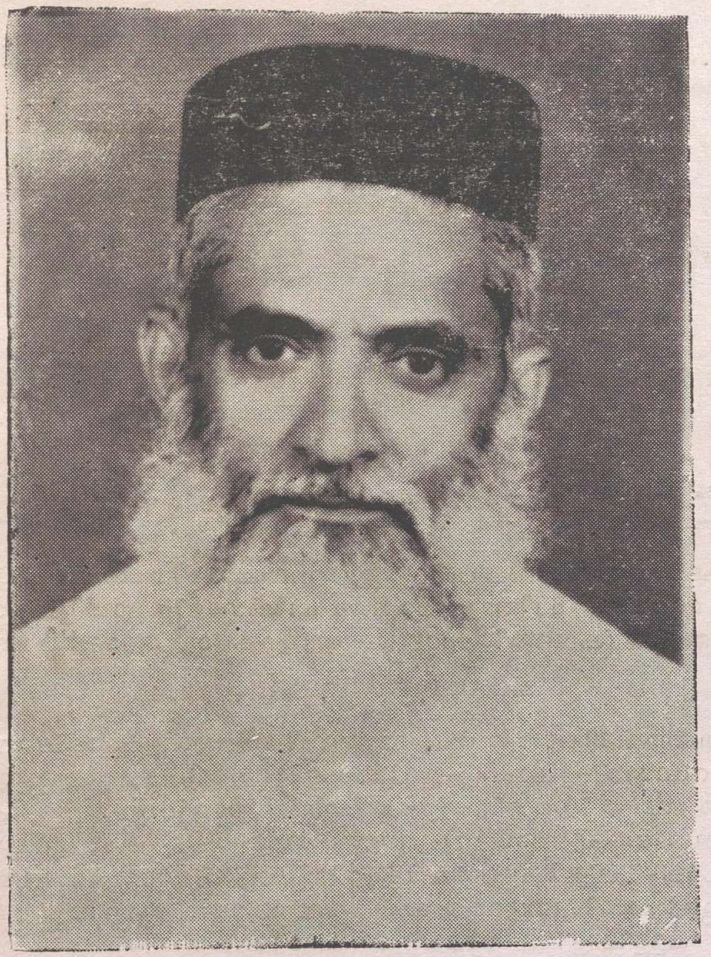

മാവേലിക്കര, പുതിയകാവ് ഇടവകാംഗമായിരുന്ന കിണറുംകരയിൽ ശ്രീ.കെ.സി മത്തായിയുടെയും ശ്രീമതി സാറാമ്മ മാത്യുവിന്റെയും പുത്രനായി 1925–ആഗസ്റ്റ് 27ന് ജനിച്ചു. കൽക്കട്ടാ യൂണിവേഴ്സിറ്റിയിൽ നിന്ന് എം.എ. ബിരുദവും, സെറാമ്പൂർ യൂണിവേഴ്സിറ്റിയിൽ നിന്ന് B.D. ബിരുദവും, അമേരിക്കയിൽ നിന്ന് S.T.M. ബിരുദവും കരസ്ഥമാക്കി. 1958 മെയ് മാസം 5–ാം തീയതി വിവാഹിതനായി. കോട്ടയം കൊങ്ങളത്തു വീട്ടിൽ ശ്രീ.മത്തായിക്കുട്ടിയുടെ മകളായ ശ്രീമതി ഏലിയാമ്മ അലക്സാണ്ടറാണ് സഹധർമ്മിണി. സ്കൂൾ അദ്ധ്യാപികയായിരുന്നു. ഇപ്പോൾ ജോലിയിൽ നിന്നു വിരമിച്ച് വിശ്രമജീവിതം നയിക്കുന്നു. സാറാമ്മ ജോൺ(29) സൂസൻ ജോർജ് (27) എലിസബത്തു. ജോർജ് (25) മേരി അലക്സ് (23) അന്നമ്മ അലക്സ് (21) എന്നിവർ ബഹുമാനപ്പെട്ട അച്ചന്റെ മക്കളാണ്.

1958 മെയ് 15ന് ഇദ്ദേഹം വൈദികനായി. കൽക്കട്ട, താഴത്തങ്ങാടി, കാരാപ്പുഴ സെന്റ് ജോർജ്, മാന്നാർ മത്തമറിയം, കട്ടംപേരൂർ സെ.മേരീസ്, വേങ്ങൽ, തിരുവല്ല ചാലക്കുഴി പള്ളിഎന്നീ ഇടവകകളിൽസേവനമനുഷ്ഠിച്ചു.

സഭാസേവനത്തെക്കാളും ഏറെ സെമിനാരിയേയും, സെമിനാരി സമൂഹത്തെയും സ്നേഹിച്ച ബഹുമാനപ്പെട്ട അച്ചൻ അധിക സമയവും സെമിനാരിയിൽ ചെലവഴിച്ചു. സെമിനാരി അദ്ധ്യാപകൻ (1953–84) ബർസാർ, ഡെപ്യൂട്ടി വൈസ് പ്രിൻസിപ്പൽ, മാനേജിംഗ് കമ്മറ്റി അംഗം എന്നീ നിലകളിൽ അദ്ദേഹം പ്രവർത്തിച്ചിരുന്നു. അദ്ധ്യാപകനും, എഴുത്തുകാരനും ആയ ബഹുമാനപ്പെട്ട അച്ചൻ 1984 നവംബർ 18 ന് കർത്താവിൽ നിദ്ര പ്രാപിച്ചു. മാവേലിക്കര പുതിയ കാവു പള്ളിൽ ശവസംസ്കാരം നടത്തി.

കാഞ്ഞിരക്കാട്ട് അച്ചന്മാർ

അടൂർ



പരേതരായ കാഞ്ഞരക്കാട്ട്

ബ. മത്തായി കത്താർ ബ. സക്കറിയാ കത്തനാർ

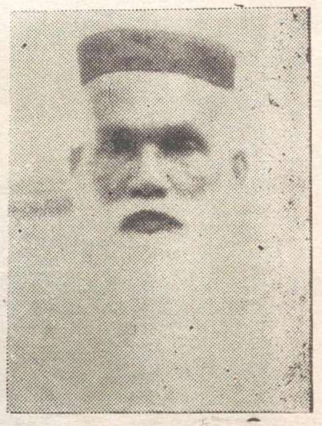

ഏ. ഡി. 9—ാം നൂറ്റാണ്ടിലെ സിറിയൻ കുടിയേറ്റത്തിൽ കൊല്ലത്തു താമസമാക്കിയശേഷം കല്ലട—ഇളശേരി മണപ്പുറത്തു തറവാട്ടിലേക്കു താമസം മാറിയ പിതാക്കന്മാരുടെ പിൻഗാമികളായി 16—ാം നൂറ്റാണ്ടിൽ അടൂരിൽ താമസം മാറിയ കുടുംബത്തിൽ (കാഞ്ഞിരക്കാട്ട്) തല മുറകളായി നാലുവൈദികർ ഉണ്ടായിരുന്നു.

കാഞ്ഞിരക്കാട്ട കുടുംബത്തിലെ ഒന്നാമത്തെ വൈദികനായ ബ. മാത്തുണ്ണികത്തനാർ, ഇദ്ദേഹത്തിന്റെ പുത്രനും കലഞ്ഞൂർ പ്രദേശത്തു് കുരിശു സ്ഥാപിക്കുകയും പുലിക്കോട്ടിൽ തിരുമേനിയുടെയും പരുമലതിരുമേനിയുടെയും സമകാലികനായിരുന്ന ബ. ഗീവർഗീസ് കത്തനാർ, ഇദ്ദേഹത്തിന്റെ പുത്രനും, ഗീവർഗീസ് ദ്വിതീയൻ ബാവാ തിരുമേനിയുടെ ബന്ധുവും ഉത്തമ സുഹൃത്തും, കടമ്പനാട്ട്, കണ്ണങ്കോട്ട്, പറക്കോട് തുടങ്ങി പതിമൂന്നിലധികം പള്ളികളുടെ വികാരിയും ആയിരുന്ന ബ. മത്തായി കത്തനാർ, ഇദ്ദേഹത്തിന്റെ പുത്രനും, സുറിയാനിപണ്ഡിതനും, കണ്ണങ്കോട്ട്, ആനന്ദപ്പള്ളി, അയ്യാട്ട്, കരുവാറ, കൊറ്റനല്ലൂർ തുടങ്ങിയ പള്ളികളിൽ സേവനമനുഷ്ഠിക്കുകയും ചെയ്ത ബ. സക്കറിയാ കത്തനാർ എന്നിവരാണ് കാഞ്ഞിരക്കാട്ട് കുടുംബത്തിൽ തലമുറകളായി ഉണ്ടായിരുന്ന നാലു് വൈദികശ്രേഷ്ഠർ.

ഈ നാലു് വൈദികരെയും ഇടവകപള്ളിയായ അടൂർ—കണ്ണങ്കേട്ട പള്ളിയിൽ കബറടക്കിയിരിക്കുന്നു. ഈ കുടുംബത്തിൽ ഇപ്പോൾ വൈദികരില്ല.

റവ.ഫാ.ജോൺ ഗീവറുഗീസ് M.A B.D. S.T.M.



കുണ്ടറ, മുളമൂട്ടിൽ ഞാലിയോട് മേലേവിളയിൽ ശ്രീ.ഗീവറുഗീസ് ചാണ്ടപ്പിള്ളയുടെ മകനായി 1931 മേയ് 13–ാം തീയതി ജനിച്ചു. എം.എ.ബിരുദം നേടിയശേഷം വൈദികസെമിനാരിയിൽ നിന്നും G.S.T.സെറാംപൂർ യൂണിവേഴ്സിറ്റിയുടെ B.D,ന്യൂയോക്കിലെ യൂണിയൻ തിയോളജിക്കൽ സെമിനാരിയിൽ നിന്നും.ST.M.എന്നീ ബിരുദങ്ങളും നേടി.1971 ജൂൺ 13–ാം തീയതി വിവാഹിതനായി. ശ്രീ. മാമൻ സ്കറിയായുടെ മകളും സാറാമ്മ (26–4–1986 ൽ നിര്യാതയായി) യാണ് സഹധർമ്മിണി. ജോസഫ് ജെ.ഗീവറുഗീസ് (16) ജെസി റേച്ചൽ ഗീവറുഗീസ്(11) എന്നിവർ മക്കളാണ്, 1964 ഫെബ്രുവരി 29–ാം തീയതി വൈദികനായി. ചുനക്കര ,കല്ലിമേൽ, സെൻറ് മേരീസ്, ഓർത്തഡോക്സ് ചർച്ച് ജലഹാലി ഗോവ എന്നിവിടങ്ങളിൽ സേവനം അനുഷ്ഠിച്ചിട്ടുണ്ട്.

ഒരു സാമൂഹ്യപ്രവർത്തകൻ കൂടിയായ ഇദ്ദേഹം ഇപ്പോൾ അമേരിക്കയിൽ അർക്കൻസിസ് ലിറ്റിൽ റോക്ക് സെൻറ് തോമസ് ഓർത്തഡോക്സ് പള്ളിയിലെ വികാരിയായിസേവനം അനുഷ്ഠിക്കുന്നു. അർക്കൻസിയിലെ എപ്പിസ്ക്കോപ്പൽ ഡയോസിസിലെ സോഷ്യൽവർക്കിൽ, ഡയറക്ടറായും സേവനം അനുഷ്ഠിക്കുന്നു.

റവ. ഫാ. ജോർജ് മട്ടയ്ക്കൽ B.A,B. Ed



പൗരോഹിത്യ പാരമ്പര്യമുള്ള മട്ടയ്ക്കൽ കുടുംബത്തിൽ ദിവ്യശ്രീ. അലക്സന്ത്രയോസ് കത്തനാരുടെ മകനായി 12–2–1925–ൽ ജനിച്ചു. നിരണം സെൻറ് മേരീസ് മിഡിൽ സ്കൂൾ, തിരുവല്ല എം. ജി. എം എന്നിവിടങ്ങളിൽ നിന്നും സ്കൂൾ വിദ്യാഭ്യാസം നടത്തിയ ശേഷം കേരളാ യൂണിവേഴ്സിറ്റിയിൽ നിന്നും B.A, B.Ed എന്നീ ബിരുദങ്ങൾ നേടി.

മലങ്കര മല്പാൻ ആയിരുന്ന സ്വപിതാവിൽനിന്നുള്ള വൈദിക പരിശീലനത്തിനു പുറമെ പാമ്പാടി തിരുമേനി, ഗീവറുഗീസ് ദ്വിതീയൻ ബാവാ എന്നീ പരിശുദ്ധ പിതാക്കന്മാരിൽനിന്നും വൈദിക പരിശീലനം നേടിയിട്ടുണ്ട്.

കുർത്തമല, പുണ്ടമണ്ണിൽ ശ്രീ. സി. എം. ഗീവറുഗീസിന്റെ മകൾ സി. വി. മറിയാമ്മയാണ് സഹധർമ്മിണി. മക്കൾ: അലക്സാണ്ടർ (37), മോഹൻ (35), പീറ്റർ (33), ജോസഫ് (31), എബ്രഹാം (29), സ്റ്റീഫൻ (27), ലിങ്കൺ (24), മെറിൻ (22), ഷെറിൻ (18).

ഒൻപതാം വയസ്സിൽ കോറൂയോ പട്ടം സ്വീകരിച്ചു. 1936–ൽ പത്തനാപുരം താബോർ ദയറായിൽ വച്ച് ''മ്ശമ്ശോനോ പട്ടവും'' 1949–ൽ ഇടവക പള്ളിയിൽ വച്ച് പരി. മോറാൻ മാർ ബസ്സേലിയോസ് ഗീവറുഗീസ് ദ്വിതീയൻ ബാവായിൽനിന്നും വൈദിക പട്ടവും സ്വീകരിച്ചു.

നിരണം പള്ളിയിലെ ഇടവക പട്ടക്കാരനായി കഴിഞ്ഞ 40 വർഷമായി സേവനം അനുഷ്ഠിക്കുന്ന ബ. അച്ചൻ, നെടുംപുറം, മേപ്പാടം, വളഞ്ഞവട്ടം സെൻറ് മേരീസ് പുളിക്കീഴ്, കല്ലുംകൽ, മാന്നാർ, കുട്ടംപേരൂർ, വളഞ്ഞവട്ടം സെൻറ് ജോർജ്, ഇലഞ്ഞിക്കൽ മാർ ബസ്സേലിയോസ് എന്നീ ഇടവകകളിലും സേവനം അനുഷ്ഠിച്ചിട്ടുണ്ട്.

നല്ലൊരു അദ്ധ്യാപകൻ കൂടിയായ ബ. അച്ചൻ കഴിഞ്ഞ 32 വർഷത്തെ അദ്ധ്യാപന ജീവിതത്തിനു ശേഷം നിരണം സെൻറ് മേരീസ് ഹൈസ്കൂളിൽ നിന്നും 1980–ൽ റിട്ടയർ ചെയ്തു.

നിരണം ഭദ്രാസന യൂത്ത് മൂവ്മെൻറ് പ്രസിഡൻറ്, മാനേജിംഗ് കമ്മറ്റി അംഗം, സൺഡേ സ്കൂൾ ഇൻസ്പെക്ടർ, കടപ്ര സർവ്വീസ് കോ–ഓപ്പറേറ്റീവ് സൊസൈറ്റി പ്രസിഡൻറ്, എന്നീ നിലകളിലും ബ. അച്ചൻ സേവനം അനുഷ്ഠിച്ചിട്ടുണ്ട്.

റവ. ഫാ. കെ. ബി. മാത്യൂസ്



നിരണം പള്ളിയുടെ ചരിത്രാരംഭം മുതലേ വൈദികാനുഷ്ഠാനങ്ങൾക്ക് പരമ്പരയാ പുരോഹിതന്മാരെ നല്കിയിട്ടുള്ള നിരണത്തെ മട്ടയ്ക്കൽ കുടുംബത്തിനും മലങ്കരസഭാചരിത്രത്തിൽ അവിസ്മരണീയമായ ഒരു സ്ഥാനമാണ് ഉള്ളത്. ഈ അതിപുരാതനകുടുംബത്തിലെ പ്രധാന ശാഖയായ കാരിക്കോട്ട കുടുംബത്തിൽ ദിവ്യ ശ്രീ. ബർസ്ളീബാ കത്തനാരുടേയും സാറാമ്മയുടേയും മക്കളിൽ 4–ാമനായി 13–3–1914ൽ ജനിച്ചു. പ്രാഥമിക വിദ്യാഭ്യാസം നിരണം പള്ളിവക സ്കൂളിൽ നടത്തി. ഇൻറർമീഡിയേറ്റ് പാസ്സായ ഇദ്ദേഹം 1933–ൽ അഭി. വട്ടശ്ശേരിൽ തിരുമേനിയുടെ അനുവാദത്തോടെ കോറൂയോ പട്ടം സ്വീകരിച്ചു. എം.ഡി. സെമിനാരിയിൽ പ്രവർത്തിച്ചുകൊണ്ടിരുന്ന വൈദീകസെമിനാരിൽനിന്നും കോയമ്പത്തൂർ തടാകം ആശ്രമത്തിൽ നിന്നും വൈദീകപരിശീലനം നേടിയശേഷം പഴയസെമിനാരിയിൽ സുറിയാനി അദ്ധ്യാപകനായി പ്രവർത്തിച്ചു. 24–ാമത്തെ വയസ്സിൽ അഭി. മട്ടയ്ക്കൽ തേവോദോസ്യോസ്, അഭി. പുത്തൻകാവിൽ പീലക്സീനോസ് എന്നീ തിരുമേനിമാരുടെ സഹകരണത്തിൽ പ. ഗീവറുഗീസ് ദ്വിതീയൻ ബാവായിൽ നിന്നും കശ്ശീശാപട്ടം സ്വീകരിച്ചു.

സിലോണിൽ കൊളംബോ പട്ടണത്തിൽ താമസിച്ച് സഭാസേവനം നിർവഹിച്ച ബ. അച്ചൻ പ. ഗീവറുഗീസ് ദ്വിതീയൻ ബാവായുടെ നിർദ്ദേശാനുസരണം 1940 മുതൽ 45വർഷക്കാലം പരുമല സെമിനാരിയുടെ മാനേജരായി സേവനമനുഷ്ഠിച്ചു.

അന്യാധീനപ്പെട്ട കിടന്നിരുന്ന പരുമല സെമിനാരിയുടെ വസ്തുവകകൾ വീണ്ടെടുത്തു. സഭയിലുണ്ടായിരുന്ന കേസ്സുകൾ നടത്തുന്നതിനും പ. ദ്വിതീയൻ ബാവ ബഹു. അച്ചനെ ചുമതലപ്പെടുത്തി. 11 വർഷം കൊണ്ട് 12 കേസ്സുകൾ നടത്തി അതിൽ വിജയം വരിക്കുകയും ചെയ്തു.

കോട്ടയം എം. ഡി. സെമിനാരി, കടമ്പനാട് ഹോറേബ് ദയറ എന്നിവയുടെ ചുമതല അച്ചനുണ്ടായിരുന്നു.

നിരണം പള്ളി വികാരിയായി ഇരുന്ന കാലത്ത് പാവുക്കര സെ. തോമസ്, പരുമല സെ. തോമസ്, സെ. ജോർജ് എന്നീ പള്ളികളും ഒരു ഐ. റ്റി. സി. യും സ്ഥാപിച്ചു.

ഒരു ഹോമിയോ ഡോക്ടർ കൂടിയായിരുന്ന ഇദ്ദേഹത്തിന്റെ പ്രയത്നഫലമാണ് പരുമലയിൽ അത്യാധുനിക സജ്ജീകരണങ്ങളോടെ പ്രവർത്തിക്കുന്ന ഇന്നത്തെ മാർ ഗ്രീഗോറിയോസ് മിഷൻ ആശുപത്രി.

ഒരു അഴിക്കെട്ടിടത്തിൽ ഒതുങ്ങിയിരുന്ന പ. പരുമല തിരുമേനിയുടെ കബറിടം വിപുലപ്പെടുത്തുന്നതിനും, പള്ളിയുടെ വലുപ്പം കൂട്ടുന്നതിനും, ധ്യാനമന്ദിരവും, തീർത്ഥാടകർക്ക് താമസിക്കുന്നതിനാവേണ്ട സൗകര്യങ്ങളും ക്രമപ്പെടുത്തുന്നതിനും ബഹു. അച്ചൻ കഴിഞ്ഞു. ഇപ്പോഴും അദ്ദേഹം പരുമല സെമിനാരിയുടെ റക്ടർ ആയി പ്രവർത്തിക്കുന്നു.

റവ. ഫാ. ടി. വി. വർഗീസ്



മന്നാർ താമരവേലിൽ ശ്രീ. ഗീവർഗീസ് വർക്കിയുടെയും കാർത്തികപ്പള്ളി പാണ്ടാം പുറത്ത് അച്ചാമ്മയുടേയും മകനായി 1931 മാർച്ചിൽ ജനിച്ചു. സ്കൂൾ വിദ്യാഭ്യാസത്തിനു ശേഷം സ്വദേശി ബാദാസ സമൂഹത്തിൽ അംഗമായി. സെൻറ് ആൽബർട്ട്സ് കോളജ് എറണാകുളം, യൂ. സി. കോളജ് ആലുവ എന്നിവിടങ്ങളിൽ നിന്നും കോളേജ് വിദ്യാഭ്യാസം നേടി. വൈദിക സെമിനാരിയിൽ നിന്നും വൈദിക പരിശീലനം നേടിയശേഷം 15–5–1958 ൽ ദേവലോകം അരമനചാപ്പലിൽ അഭി. ദാനിയേൽ മാർ പീലക്സീനോസ് മെത്രാപ്പോലീത്തായിൽ നിന്നും വൈദികനായി.

മുണ്ടക്കയം, മനപ്പള്ളി, പെറായി, കൊല്ലാട് എന്നീ ഇടവകകളിൽ വികാരിയായും 1967 മുതൽ പഴയ സെമിനാരി മാനേജരായും സേവനം അനുഷ്ഠിച്ചിട്ടുണ്ട്. 17–3–1987 ൽ ദിവംഗതനായി.

തോട്ടത്തിവീട്ടിൽ ഗീവർഗീസ് കത്തനാർ

ഉമയാറുകര — കല്ലിശ്ശേരി

1897 — 1971



1897 ജൂൺ 6 ജനനം. 1913 കർക്കടകം 30 ഉമയാറുകര സെൻറ് തോമസ് ഓർത്തഡോക്സ് പള്ളി ഇടവക പൊതുയോഗം വൈദിക സ്ഥാനത്തേയ്ക്ക് തിരഞ്ഞെടുത്തു. 1914 ചിങ്ങം ഒന്നാം തീയതി യൂയാക്കീം മാർ ഈവാനിയോസ് മെത്രാപ്പോലീത്താ ശെമ്മാശുപട്ടം നൽകി. കോട്ടയം പഴയ സെമിനാരിയിൽ വൈദിക പഠനം നടത്തി. 1920 കർക്കടകം പത്താം തീയതി വട്ടശ്ശേരിൽ മാർ ദിവന്നാസ്യോസ് മെത്രാപ്പോലീത്താ കശ്ശീശാപട്ടം നൽകി. അന്നുമുതൽ മരണംവരെ (1971 സെപ്റ്റംബർ 10) ഉമയാറുകര പള്ളിവികാരിയായി സേവനം അനുഷ്ഠിച്ചു. ഇന്നു കാണുന്ന പള്ളിയും (C. 2-ാം പേജിൽ) കുരിശിൻതൊട്ടിയും ഇക്കാലത്തു് പണികഴിപ്പിച്ചിട്ടുള്ളതാണു്.

ഓതറ ദയറാ ചാപ്പൽ, ഓതറ മർത്തമറിയം മന്ദിരം ചാപ്പൽ, തിരുവൻവണ്ടൂർ സെൻറ് ജോർജ്ജ് പള്ളി, പാണ്ടനാട്ട് സെൻറ് തോമസ് പള്ളി എന്നിവയും ബ. അച്ചൻറെ ചുമതലയിൽ പണികഴിപ്പിച്ചിട്ടുള്ളതാണു്. മരണംവരെയും അദ്ദേഹം തിരുവൻവണ്ടൂർ, പാണ്ടനാട് എന്നീ പള്ളികളുടെ വികാരിക്കുടിയായിരുന്നു.

1958 ജൂൺ ആറാം തീയതി ഇടവകക്കാർ ബ. അച്ചൻറെ ഷഷ്ഠിപൂർത്തി ആഘോഷപൂർവ്വം കൊണ്ടാടി. പള്ളിമുറിയിൽ അച്ചൻറെ എണ്ണഛായാചിത്രം അനാഛാദനം ചെയ്തു.

1971 സെപ്റ്റംബർ 10-ാം തീയതി ഗീവർഗീസ് അച്ചൻ 74-ാം വയസ്സിൽ നിര്യാതനായി. 11-ാം തീയതി പ. ഔഗേൻ പ്രഥമൻ കാതോലിക്കാബാവായുടെ പ്രധാന കാർമ്മികത്വത്തിൽ, ഉമയാറുകര പള്ളിയോടു ചേർന്നു തയ്യാറാക്കിയ പ്രത്യേക കല്ലറയിൽ മൃതദേഹം സംസ്കരിച്ചു. അതിനുശേഷം മകൻ റവ. ഫാ. റ്റി. ജി. സഖറിയാ വികാരിയായി നിയമിക്കപ്പെട്ടു. ബ. അച്ചൻറെ മരണശേഷം മുടങ്ങാതെ മാസത്തിൽ ഒരു ഞായറാഴ്ച ഇദ്ദേഹം ഇവിടെ വി. കുർബാന അർപ്പിച്ചുവരുന്നു.

ബ. ഗീവർഗീസ് അച്ചനു് മൂന്നു് ആൺമക്കളാണുള്ളതു്. സഹധർമ്മിണി തൈമറവുങ്കരെ പുന്നയ്ക്കാട്ട് കുഞ്ഞമ്മയാണു്. കുഞ്ഞമ്മയ്ക്കു് 84 വയസ്സു പ്രായമുണ്ടു്.

റവ. ഫാ. ററി. ജി. സഖറിയ B.A., B.D., S.T.M.



ചെങ്ങന്നൂർ കല്ലിശ്ശേരി തോട്ടത്തിവീട്ടിൽ ദി. ശ്രീ ഗീവറുഗീസ്സ് കത്തനാരുടെയും ശ്രീമതി കുഞ്ഞമ്മയുടെയും ഇളയപുത്രനായി 1930 ഏപ്രിൽ 6–ാം തീയതി ജനിച്ചു. പ്രാഥമിക വിദ്യാഭ്യാസത്തിനുശേഷം കോട്ടയം സി. എം. എസ്. കോളജിൽനിന്നു B. A., അമേരിക്കയിലെ സെൻറ് വ്ളാഡിമേർസ് റഷ്യൻ ഓർത്തഡോക്സ് സെമിനാരിയിൽനിന്നു B. D., വർജീനിയായിലെ എപ്പിസ്കോപ്പൽ സെമിനാരിയിൽനിന്നു S. T. M. എന്നീ ഡിഗ്രികളും കരസ്ഥമാക്കി.

1947 നവംബർ 9–ാം തീയതി ഉമയാറുകര സെൻറ് തോമസ് ഓർത്തഡോക്സ് ഇടവക പള്ളിപൊതുയോഗം, ഇടവകസ്ഥാനത്തേയ്ക്ക് ഐകകണ്ഠ്യേന തെരഞ്ഞെടുത്തു. 1948 ജൂൺ 26–ാം തീയതി ഉമയാറുകര പള്ളിയിൽവെച്ചു ശെമ്മാശുപട്ടവും 16–6–1970–ൽ പ. ഔഗേൻ പ്രഥമൻ ബാവായിൽനിന്നു വൈദികപട്ടവും സ്വീകരിച്ചു. 26–6–1970–ൽ നിരണം ഇടവക മെത്രാപ്പോലീത്ത ആയിരുന്ന തോമ്മാ മാർ ദിവന്നാസ്യോസിന്റെ സാന്നിദ്ധ്യത്തിൽ ഇടവകപ്പള്ളിയിൽ നവപൂജാർപ്പണം നടത്തി. പിതാവിന്റെ മരണശേഷം 1971 മുതൽ ഇടവകപ്പള്ളിയുടെ വികാരിയായും തുടർന്നു ഇപ്പോഴും അസി. വികാരിയായും (മാസത്തിൽ ഒരുതവണ) സേവനമനുഷ്ഠിക്കുന്നു.

ഔഗേൻ തീമോത്തിയോസ് തിരുമേനിയുടെ ശിഷ്യനും സെക്രട്ടറിയും ആയി 1948 മുതൽ 1951 വരെ മൂവാറ്റുപുഴ അരമനയിൽ താമസിച്ചു. 1951–ൽ പ. ഗീവറുഗീസ്സ് ദ്വിതീയൻ ബാവായുടെ പ്രൈവറ്റ് സെക്രട്ടറിയായി നിയമിതനായി. ഒരു വ്യാഴവട്ടത്തിലധികം പ. ബാവായുടെ വിശ്വസ്ത ശിഷ്യനും, കർമ്മനിരതനായ സെക്രട്ടറിയുമായി, പ. ബാവാ തിരുമേനിയുടെ മരണംവരെ സേവനമനുഷ്ഠിച്ചു.

ഉപരിപഠനത്തിനുശേഷം അമേരിക്കയിൽനിന്നുള്ള മടക്കയാത്രയിൽ മാർപാപ്പ, എക്യൂമിനിക്കൽ പാത്രിയർക്കീസ് അത്തനാഗോറസ്സ്, അർമ്മീനിയൻ കാതോലിക്കാ വസ്കൻ തിരുമേനി, അലക്സാന്ത്രിയൻ പാത്രിയർക്കീസ് മാർ കൂറിലോസ്സ്, റഷ്യൻ പാത്രിയർക്കീസ് അലക്സി, അന്ത്യോക്യൻ പാത്രിയർക്കീസ് യാക്കൂബ് തൃതീയൻ, റുമേനിയൻ പാത്രിയർക്കീസ് ജസ്റ്റീനിയൻ, യൂഗോസ്ലാവിയൻ പാത്രിയർക്കീസ് ജർമ്മാനോസ്സ്, സേർബിയൻ പാത്രിയർക്കീസ് മാക്സിം, യറുശലേം പാത്രിയർക്കീസ് ഡർഡേറിയൻ തുടങ്ങിയ സഭാ മേലദ്ധ്യക്ഷന്മാരെയും സൈപ്രസ് പ്രസിഡൻറ് ആർച്ച ബിഷോപ്പ് മക്കാറിയോസിനെയും സന്ദർശിക്കുന്നതിനും അവരുടെ അതിഥിയായി താമസിക്കുന്നതിനും ഇദ്ദേഹത്തിനു സാധിച്ചിട്ടുണ്ട്. കാനഡാ, ഇംഗ്ലണ്ട്, ജർമ്മനി, സ്വിറ്റ്സർലൻറ്, റോം, ഗ്രീസ്, ഈജിപ്ത്, ലബനോൻ, കുവൈറ്റ്, ജോർദാൻ, ദോഹ, ബഹറിൻ, സുഡാൻ തുടങ്ങിയ രാജ്യങ്ങളും സന്ദർശിച്ചിട്ടുണ്ട്.

കാതോലിക്കേറ്റ് ഓഫീസ്, കാതോലിക്കേറ്റ് പ്രസ്സ്, മലങ്കര സഭാമാസിക എന്നിവയുടെ മാനേജർ, സൺഡേസ്കൂൾ അസോസിയേഷൻ പബ്ലിക്കേഷൻ ഓഫീസർ, എം. ഒ. സി. പബ്ലിക്കേഷൻസ് സെക്രട്ടറി, മാങ്ങാനം എബനേസർ ദയറ, തിരുവൻവണ്ടൂർ സെൻറ് ജോർജ്ജ് എന്നീ പള്ളികളുടെ വികാരി, ഉമയാറുകരപ്പള്ളിയിൽ അസി. വികാരി എന്നീ നിലകളിൽ ഇദ്ദേഹം സ്തുത്യർഹമായ രീതിയിൽ പ്രവർത്തിക്കുന്നു. 1951 മുതൽ ദേവലോകം അരമനയിൽ താമസിച്ചുവരുന്നു.

സഭാ മാനേജിംഗ് കമ്മറ്റി മെമ്പറായും, ദേവലോകം അരമന മാനേജരായും, കൊല്ലാട് സെൻറ് പോൾസ് പള്ളി വികാരിയായും പ്രവർത്തിച്ചിട്ടുള്ള ഇദ്ദേഹത്തിനു മാതാവും (84), ററി. ജി. തോമസ്, ററി. ജോർജ്ജ് എന്നീ രണ്ടു സഹോദരന്മാരും ഉണ്ട്.

St. George Church, Abudhabi

(Delhi Diocese)

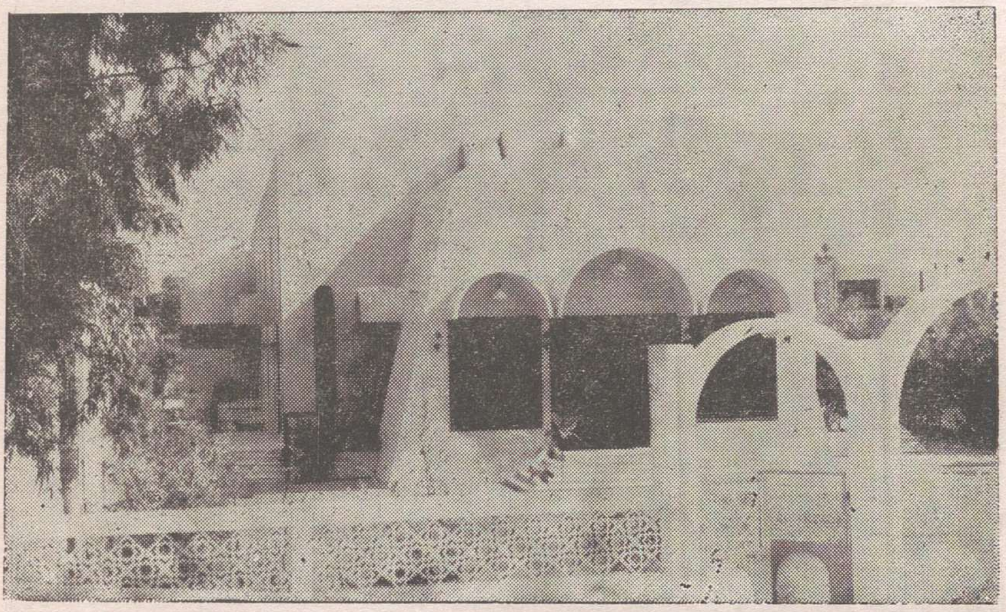

This is the second parish in the Arabian Gulf which started its activities in 1967. The orthodox congregation was organised in 1968 and the first holy Qurbana was celebrated on March 14th 1969 at St. Andrews Church. After two years it was elevated as a parish and Rev. Fr. K. K. Punnoose (Now H. G. Stephanos Mar Theodosius) was appointed as the first vicar.

In December 1969 H. G. Mathews Mar Coorilos made efforts to obtain a plot for church building. On December 20, 1969 H. H. Sheik Zayed Bin Sultan Al Nahyan granted a plot. The building was completed in 1971 and a parsonage in 1973.

In 1981 because of new town planning schemes the church complex had to be relocated to a new plot donated by H. H. Sheik Sultan Al Nahyan. On February 5, 1982 H. G. Paulose Mar Gregorios laid the foundation stone of the new church building complex. Under the leadership of Rev. Fr. V. K. Varghese the new Church building was completed in 1983. H. H. Baselius Mar Thoma Mathew I, Catholicos of the east consecrated the church on May 27th 1983.

The former vicars are Rev. Fr. K. K. Punnoose (H. G. Stephanos Mar Theodosius), Rev. Fr. T. A. Jacob (First Resident Vicar), Rev. Fr. C. K. Joseph (Very Rev. Joseph Ramban), Rev. Fr. P. M. Kuriakose, Rev. Fr. K. T. Thomas (H. G. Thomas Mar Athanasios), Rev. Fr. V. K. Varghese and Rev. Fr. T. C. Mathai.

Now Rev. Fr. A. M. Paulose is serving as the vicar of this church which has over 1000 members.

Address: P. O. Box – 883,
Abudhabi U. A. E. Phone: 464564

Orthodox Syrian Congregation Ahamadi, Kuwait

(Calcutta Diocese)

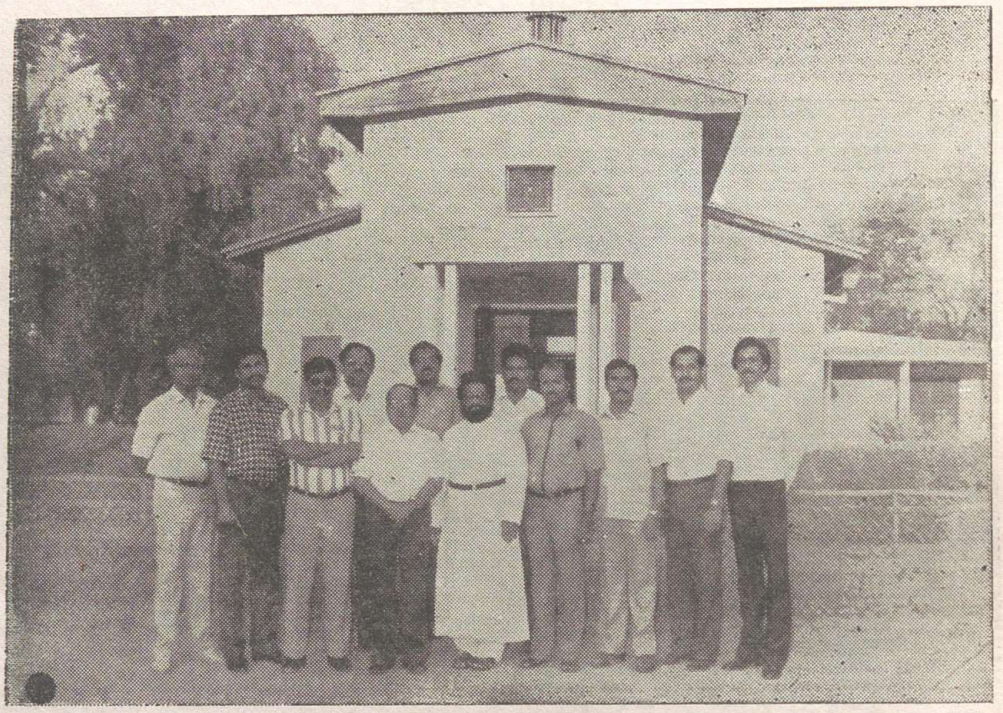

BRIEF HISTORY

1948 – Formation of a small prayer group. 26 May, 1950 – Orthodox Syrian Congregation formed with 36 members.
14-9-1951 – First H. Qurbana conducted by H. G. Abraham Mar Clemis.
1956 – Construction of St. Paul's Church, owned then and now by Kuwait oil Company.
1956 – Onwards worshipping place shifted to St. Paul's Church.
First Vice President – Mr. E. M. Philip } 1950 – '51
First Secretary – Mr. T. O. Thomas }

FORMER VICARS

1. Rev. Fr. George Kurian (Visiting Priest)
2. Rev. Fr. C. V. John (First Vicar)
3. Rev. Fr. A. V. Varughese
4. Rev. Fr. Geevarughese Thykadavil
5. Rev. Fr. C. J. Punnoose
6. Rev. Fr. K. C. Mathew
7. Rev. Fr. P. Philipose

PRESENT HISTORY

Diocese – Calcutta. Metropolitan H. G. Stephanos Mar Theodosius
Vicar – Rev. Fr. Abraham Varghese
Treasurer – Mr. T. E. Varughese
Secretary – Mr. P. C. Samuel, J. Secretary – Mr. T. T. Thomas. Total strength – 120.
H. Qurbana – on 2nd & 4th Fridays
Sunday school – On Thursdays 120, Students & 10 Teachers
Evening Prayer – On Saturday Evenings
Charity work – Distributing yearly and balance to the sick and Needy

LAND MARKS

1984 – Awarded Ist Prize for Catholic Day Collection.
1986 – Awarded Ist Prize for Catholic Day Collection.
1987 – Constructed an additional Dormitory for the Disabled Children's Home, Trivandrum Diocese.

St. Mary's Orthodox Church
Bahrain
(Bombay Diocese)

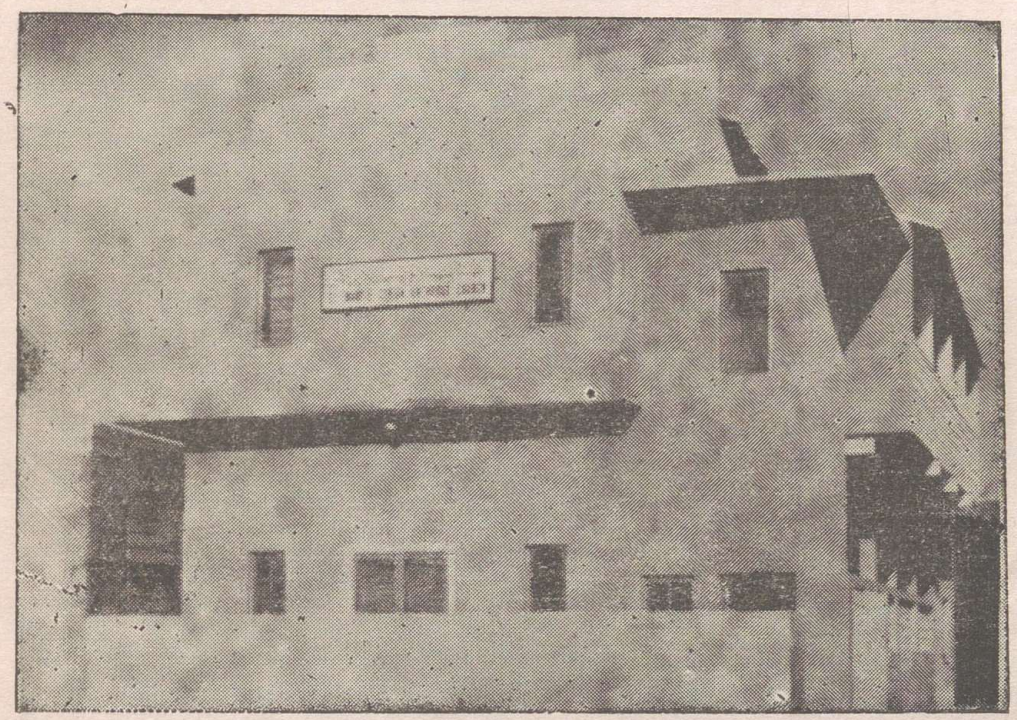

The St. Mary's Orthodox Church, Bahrain, the first parish to be established in the Arabian Gulf, had its humble beginning in the form of a prayer group, in the year 1959. This proved to be a great success and the interest and enthusiasm of our members was so overwhelming that it was decided to form a parish in Bahrain.

In due course, through the untiring efforts of two of our former Vicars, Rev Fr. T. M. George and Rev. Fr. T. E. George (now Bishop H. G. Geevarghese Mar Dioscoros of Trivandrum Diocese), H. H. the Amir of Bahrain, very kindly donated a plot of land for our Church at a convenient place. On 2nd August, 1968, the General body took the decision to construct the church vicarage.

The then Vicar, Rev. Fr. K. K. Punnoose (now Bishop H. G. Stephanose Mar Theodosius of Calcutta Diocese) was the guiding light and under his leadership and personal involvement at all levels and the whole – hearted support of the parish members, the construction was completed on schedule. The long cherished dream of having a church of our own, was fulfilled when on 14 February, 1969, H. G. Thomas Mar Themotheos dedicated the church and named it St. Mary's Orthodox Church.

The Silver Jubilee of the parish was celebrated with great enthusiasm in 1987.

Our Former Vicars: Rev. Fr. George Kurian, Rev. Fr. K.A. George, Rev. Fr. T.M. George, Rev. Fr. T.E. George [now Bishop H.G. Geevarghese Mar Dioscoros], Rev. Fr. K.K. Punnoose [now Bishop H.G. Stephanos Mar Theodosius] Rev. Fr. C.C. Geevarghese, Rev. Fr. M.T. Easo, Rev. Fr. Joseph Mankidy, Rev. Fr. A.M. Peter and Rev. Fr. Joseph Kalapurayil. Rev. Fr. Younan Mulamootil is our present Vicar.

THE VICAR, MANAGING COMMITTEE MEMBERS AND THE MEMBERS OF THE PARISH EXTEND THEIR SINCERE GOOD WISHES AND EVERY SUCCESS FOR THIS PUBLICATION.

St. Gregorios Orthodox Syrian Church, Bangalore

(Madras Diocese)

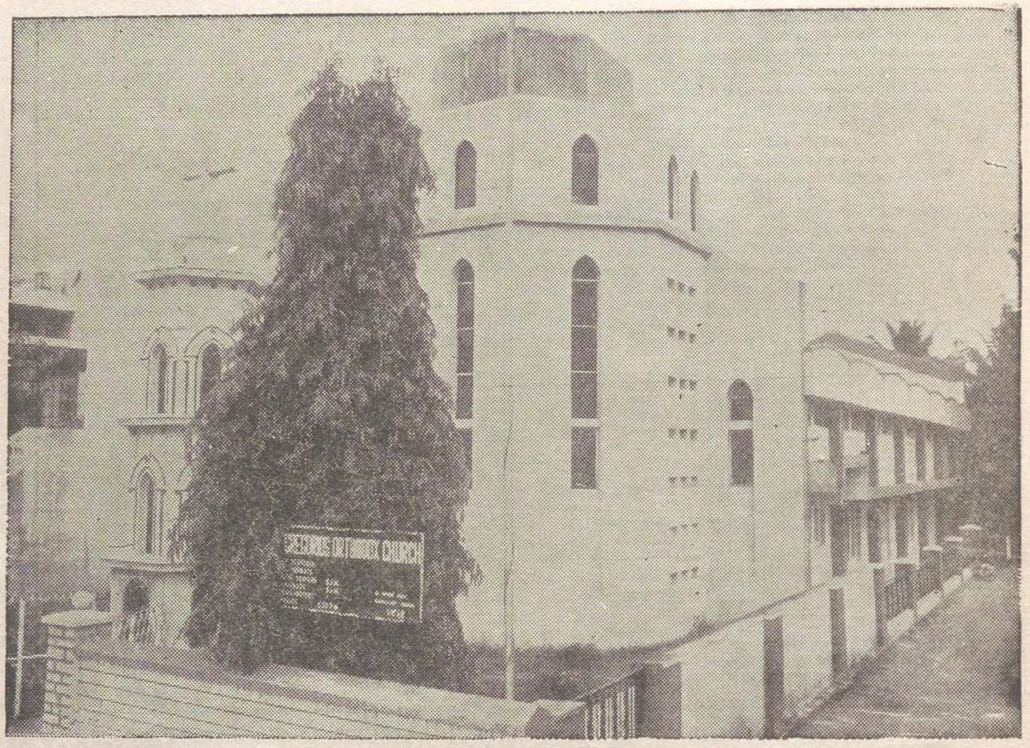

From a few Syrian Orthodox families about four decades ago, the strength of our population in Bangalore has now gone up to over 1500 families. A casual perusal of our Church activities throw light to the fact that the first organised service of the orthodox church was conducted in Bangalore on August 12th 1945 and since then the services were conducted, but not in an organised fashion, mainly depending upon the availability of priests and places of worship. The Trinity Church of C. S. I. was the early place of worship of our people and this facility is still being enjoyed.

St Gregorios Orthodox Syrian Church is to be considered as the Alma–Mater to the Orthodox Community at Bangalore and it was consecrated on 6th August 1972.

The present strength of St. Gregorios Church is over 500 families. The church with its parsonage and Parish hall stands in an area of 50 cents in the very heart of the city. A first floor over the parsonage exclusively for the stay of bishops and other dignitaries who visit our Churches in Bangalore, is now under construction.

The feast of our patron Mar Gregorios is being celebrated on 2nd November or the following Sunday if 2nd Nov is not a Sunday. The Spiritual Organisations and the Office bearers are: Sunday School (Mr. V. K. John), St. Mary's League (Mrs. Valsa Cherian), M. G. O. C. S. M. (Mr. Abi John), Charitable Dispensary (Mr. A. V. Thomas), Benevolent Fund (Mr. C. M. Mathew).

The former Vicars are Rev. Fr. P. M. Thomas, Very Rev. A. C. Koshy Cor–Episcopa, Rev. Fr. George Varghese, Rev. Fr. Joseph Thekkekkara and Rev. Fr. C. M. Philipose. The present Vicar is Fr. John Varghese.

St. Thomas Orthodox Syrian Church, Bhopal

(Calcutta Diocese)

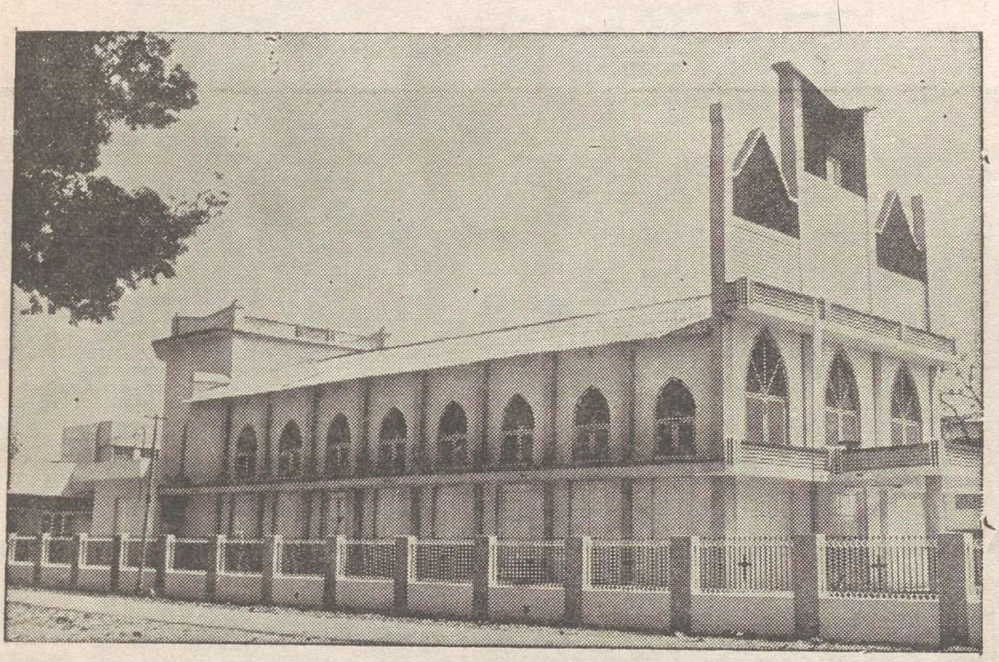

This Church was established on 24th march 1957. The parish was started with nearly 18 members only and the Ist holy Qurbana was celebrated by Rev. Fr. C. V Abraham. In March 1964 a temporary Church building was constructed at subhash Nagar Colony and was consecrated by H. G. Mathews Mar Athanasius, the Metropolitan of the out side Kerala Diocese (the present Catholicos H. H. Moran Mar Baselios Marthoma Mathews I). In 1974 the present Church building was constructed and was consecrated by H. G. Stephanos Mar Theodosios in March 1975.

Now this is one of the major churches not only in the Calcutta Diocese but also in outside Kerala. This church has a membership of nearly 400 families consisting of approximately 1500 gents and 1250 ladies including children.

At present 12 sunday schools are functioning in the different parts of the parish having 320 students attending regularly. Similarly there are seven prayer groups and six marthamariam samajams in the various parts of the Parish. Mar Gregorios Youth movement is functioning well in this parish.

The former vicars are Rev. Fr. C. J. Oommen, Rev. Fr. Lazarus, Rev. Fr. G. Ninan Rev. Fr. P. G. Varughese, Rev. Fr. P. M. Philipose, Rev. Fr. Zacharia Panakkamattam, Rev. Fr. P. G. Varughese, Rev. Fr. C. G. Paulose, Rev. Fr. Abraham Varughese. Now Rev. Fr. P. I. John is serving earnestly as the vicar.

St. Thomas Orthodox Syrian Church Bhopal is a living monument of orthodox christian heritage in the capital city of Madhya Pradesh.

Address: Ashoka Garden, Govindpura,
Bhopal-462023.

St. Mary's Church of India, Bronx

(America Diocese)



This Church was started on 2nd Nov. 1972. In 1979, the Parish bought a plot to build a Church. The new Church was dedicated on Sept. 13, 1981 and consecrated by the Metropolitans, H. G. Mathews Mar Coorilos, H. G. Thomas Mar Makarios and H. G. Youhanon Mar Severios on 4th Nov. 1986. This was the first newly constructed Church in the American Diocese.

Members of about 150 families are attending the Church regularly. Sunday School, Youth League, Martha Mariam Samajam and Student movement units are working enthusiastically. The anniversary of the Parish and the feast of St. Gregorious of Parumala are being celebrated on the first Sunday of November. The Church stands first in Catholicate Day Collection for many years. The Parish is so generous that it spends a large amount of money every year to help the needy in India. Rev. Fr. A. K. Cherian has been serving as the vicar of the parish since its formation.

Address : 360 Bedford Park Boulevard,
Bronx, New York – 10458.

St. George Orthodox Cathedral, Calicut

(Malabar Diocese)

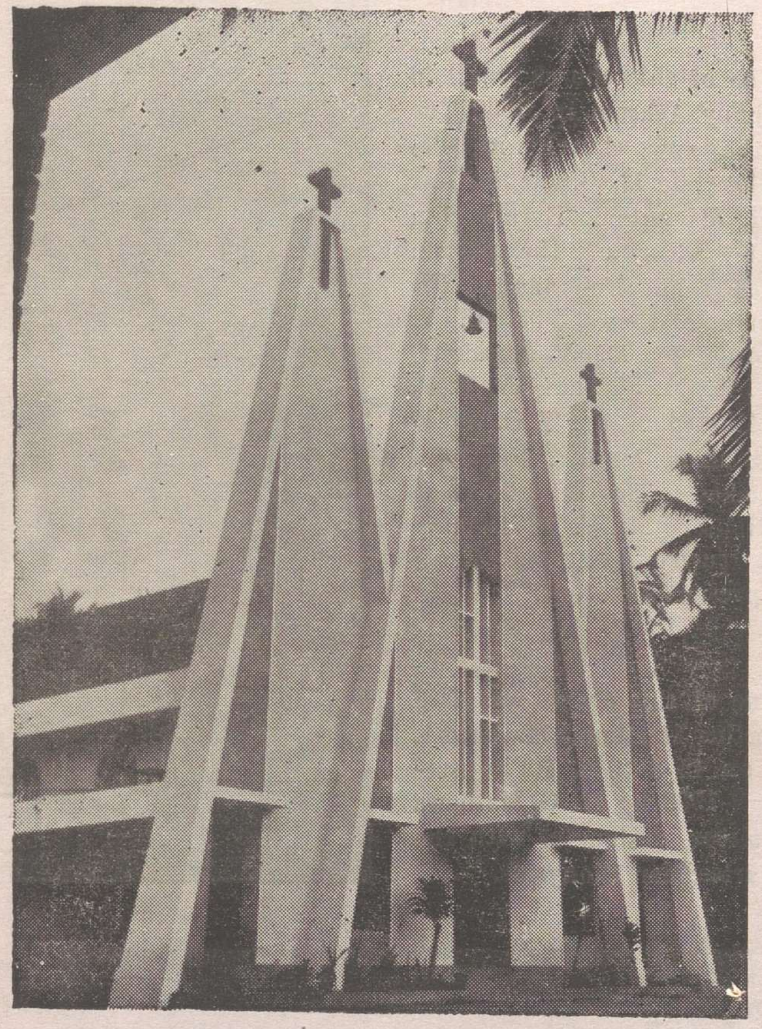

This parish had its small beginning in the third decade of this century, but there are no authentic records about the early history. The few members of our church who were living in Calicut used to arrange the sunday worship occasionally with the help of priests from Kunnamkulam. In 1942 Rev. Fr. Samuel Mattathil came over to Calicut and from there onwards there was regular sunday worship. Fortunately the late Mr. M. C. Chandy and his brother Mr. M. C. Pothen Manamel who had settled down in Calicut rendered their much efforts in the early stages of the formation of the church. The members of the parish remember ever with gratitude their sacrifices for the benefit of the church.

The foundation stone of the new church was laid down by H. G. Thomas Mar Thimothios Metropolitan in 1970 and was consecrated by H. H. Augen I, the catholicos of the East in 1971. The dynamic leadership of Fr. T. C. Mathai in this period is much praised. The church progresses both in religious and social aspects of its activities. Rev. Fr. Varghese Punnakkombil is the present vicar.

St. Mary's Orthodox Syrian Church, Coimbatore

(Madras Diocese)



The foundation stone of this church was laid by Mar Ivanios of Bethany Ashram in 1930. The first Holy Qurbana in the new church was celebrated by Rev. Fr. Alexios (late H. G. Alexios Mar Theodosius Metropolitan of outside Kerala Diocese) in 1933. The former vicars of the parish: Fr. Thomas Marett, Fr. M. Yohannan, Fr. T. I. Joseph, Fr. Simon Mathews, Fr. C. V. Abraham, Fr. K. A, George, Fr. M. V. Abraham, Fr. G. Thykadavil, Fr . K. M. Skaria, Fr. P. V. Abraham, Fr. Thomas Muttedam, Fr. T. G. John, Fr. T. A. Jacob, Fr. Abraham Marett, Fr. John Jacob and Fr. P. M. Kuriakose. The present vicar is Rev. Fr. C. M. Philipose. Mr. V. P. Thampy Valayil is the present trustee and Mr. K. M. Mathew Kandathil the present secretary.

ST. THOMAS CHAPEL

The foundation stone of this chapel was laid by H. H. Moran Mar Baselius Marthoma Mathews I. Catholicos of the East on 15-8-1986. Its consceration was done on 14-8-1988 by H. G. Mathews Mar Coorilos, (the catholicos designate) with the assistance of H. G. Zacharias Mar Dionysius.

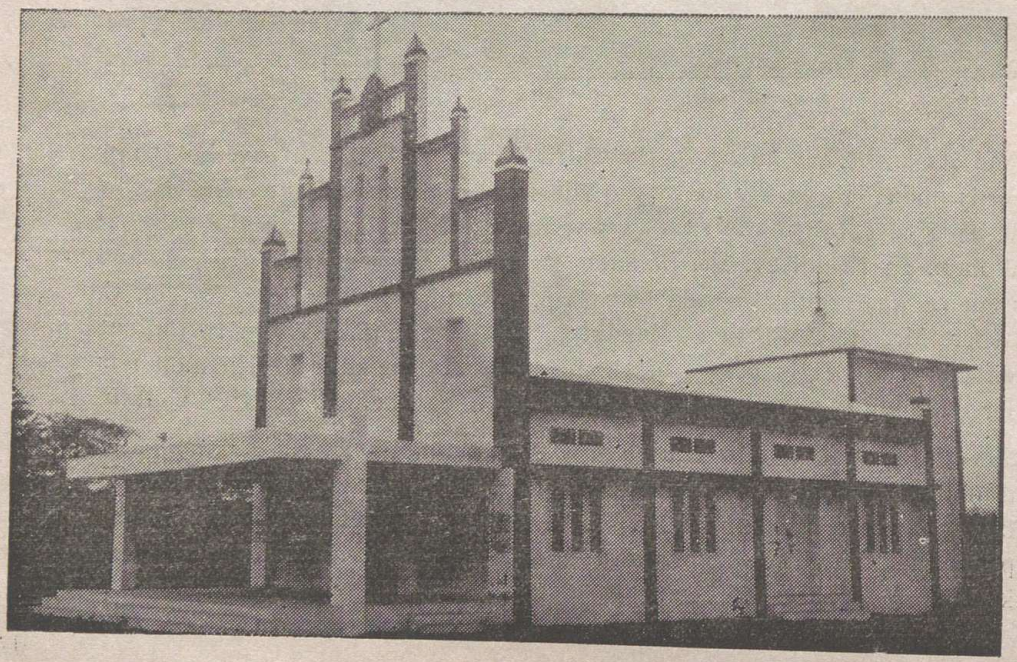

The church has the following institutions.

1. M. G.M. English Medium School at St. Mary's Church campus
2. St. Thomas Malayalam Primary School at St. Mary's campus
3. St. Thomas Higher Secondary School at St. Thomas Church campus.

(Mr. K. C. Thomas serves as the headmaster and C. V. Mulk Chetticadu as the correspondent).

St. Thomas Orthodox Church, Dubai

(Delhi Diocese)

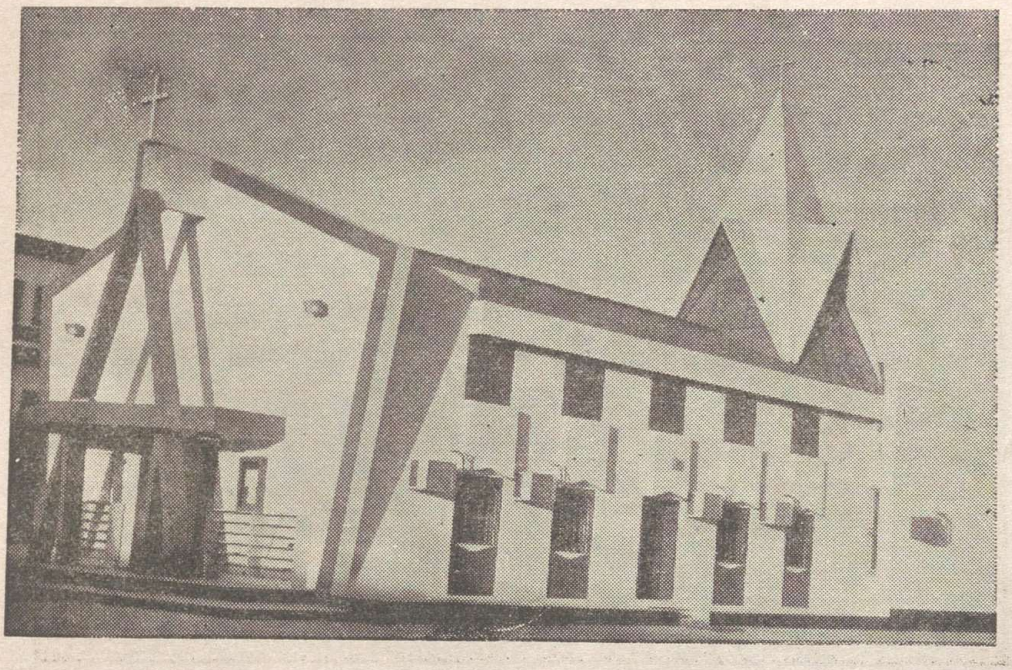

This parish, originated from a small congregation called St. Thomas Orthodox Association, was established in 1968. It was later elevated to the status of a parish during the period of Fr. K. K. Punnoose, (now H. G. Stephenos Mar Theodosius,) its first vicar and president.

H. G. Thomas Mar Themotios was the first bishop to visit our parish.

As a result of repeated efforts of H. G. Mathews Mar Coorilose and H. G. Mathews Mar Athanasius (our present catholicos) H. Highness sheikh Rashid Bin Saeed Al Maktoum, the ruler of Dubai, allotted the present plot free of cost on 25th April 1972.

The present church building, parsonage and parish hall were constructed during the period of our previous vicars, Fr. P. M. Mathew in 1976, Fr. V. G. Sam in 1979 and Fr. Zachariah Panackamattam in 1983 respectively. In addition to the above mentioned; Fr. T. A. Jacob, Fr. C. K. Joseph, Fr. Varghese Chacko and Fr. Joseph Vendrapally also served as vicars in our parish. Rev. Fr. P. G. Varghese Plamthottathil is our present vicar. The spiritual organisations of our parish ideally fulfilled their duties.

St. Gregorios Malankara Orthodox Church, Edmonton

(Diocese of America)

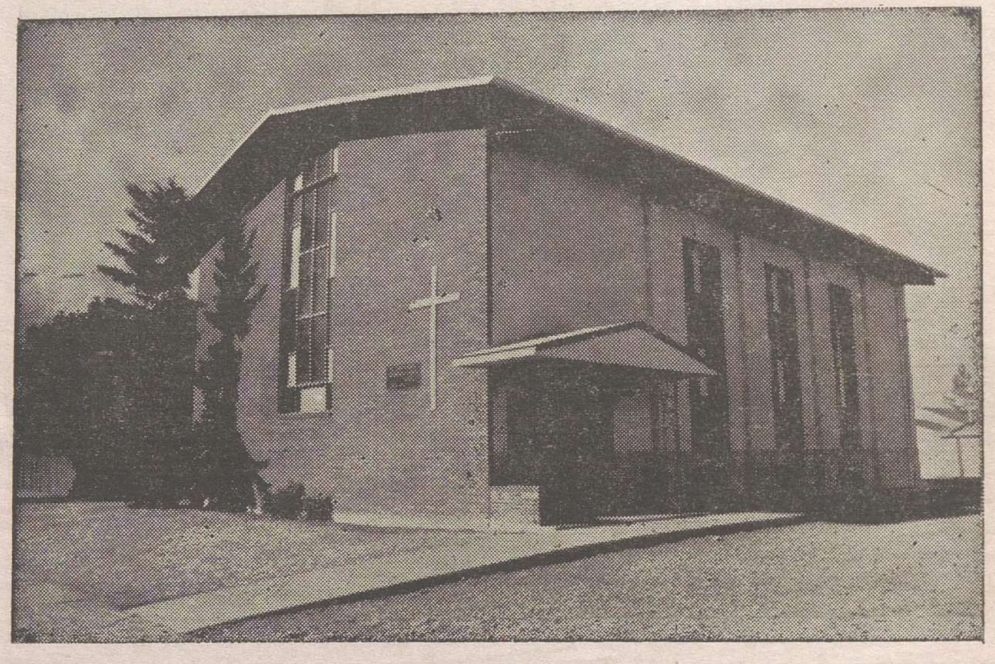

This is the first Malankara Orthodox parish in Canada with its own church building. The members of the Malankara Orthodox Church in India, who immigrated to Canada in the late 1960s and early 1970s, started the parish as a prayer group. In 1982 the parish became a member of the American Diocese. Occasional services were conducted in rented church buildings by visiting priests and bishops until 1986, when Fr. George John took charge of the parish as the vicar.

A building committee was soon formed with the vicar as president. A Church building was acquired on Nov. 30, 1987.

After renovating the building and altar in the Orthodox tradition, the temporary consecration was conducted by Fr. George John on Dec. 25, 1987.

The official consecration was conducted by our diocesan metropolitan H. G. Dr. Thomas Mar Makarios on May 20 and 21, 1988.

Approximately 50 families, all of them from Kerala, are members of the parish.

The Church is dedicated to our patron saint Mar Gregorios of Parumala. The three altars are dedicated to Mar Gregorios, St. Thomas and St. George.

St. Thomas Indian Orthodox Church of South Florida

(Diocese of America)



Rev. Fr Joy Pyngolil is the organiser and the present vicar of this parish which began in 1983. Mr. C. M. Skaria and Mr. V. Chacko are serving as secretary and trustee respectively. Mr. Samuel Thomas serves as the Sunday School Headmaster and Miss Ammini Mathukutty is responsible for the Samajam and Children's programme of the Parish. The spiritual organisations, Sunday School, Vanitha Samajam and Youth Movement are working actively.

Address: Fr. Joy Pyngolil, 705 Woodbourne Ave,
Pittsburgh, PA 15226.

Mar Gregorios Orthodox Syrian Church, Hydrabad

(Madras Diocese)

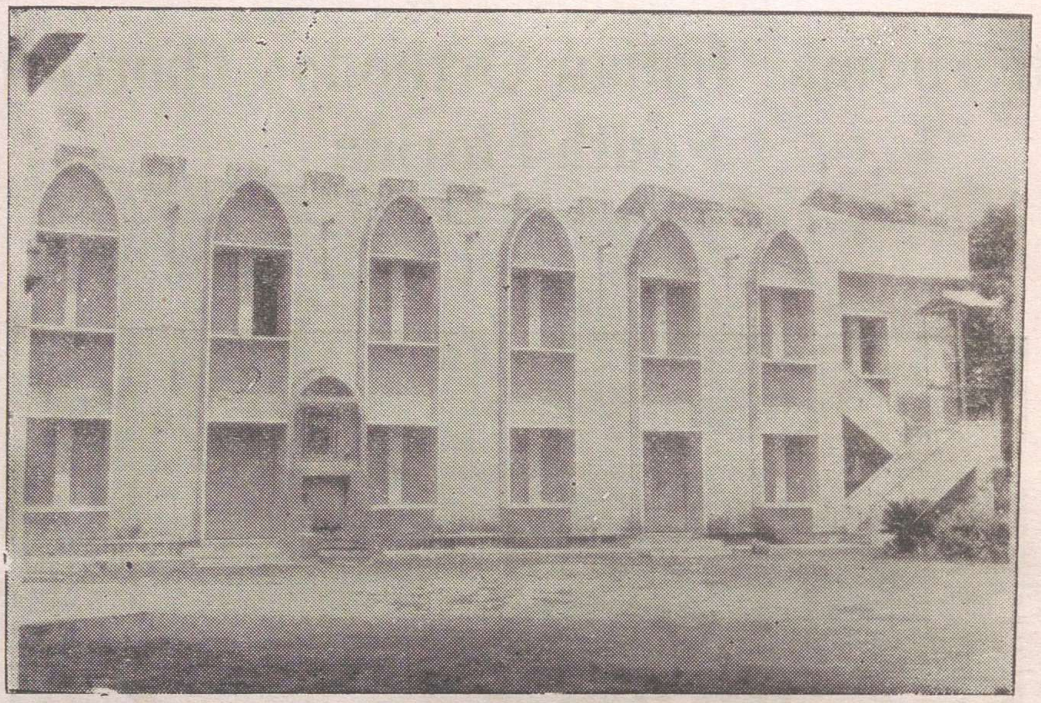

Fr. John Thachamperil and Fr. Abraham Joshua are serving as vicar and assistant vicar respectively.

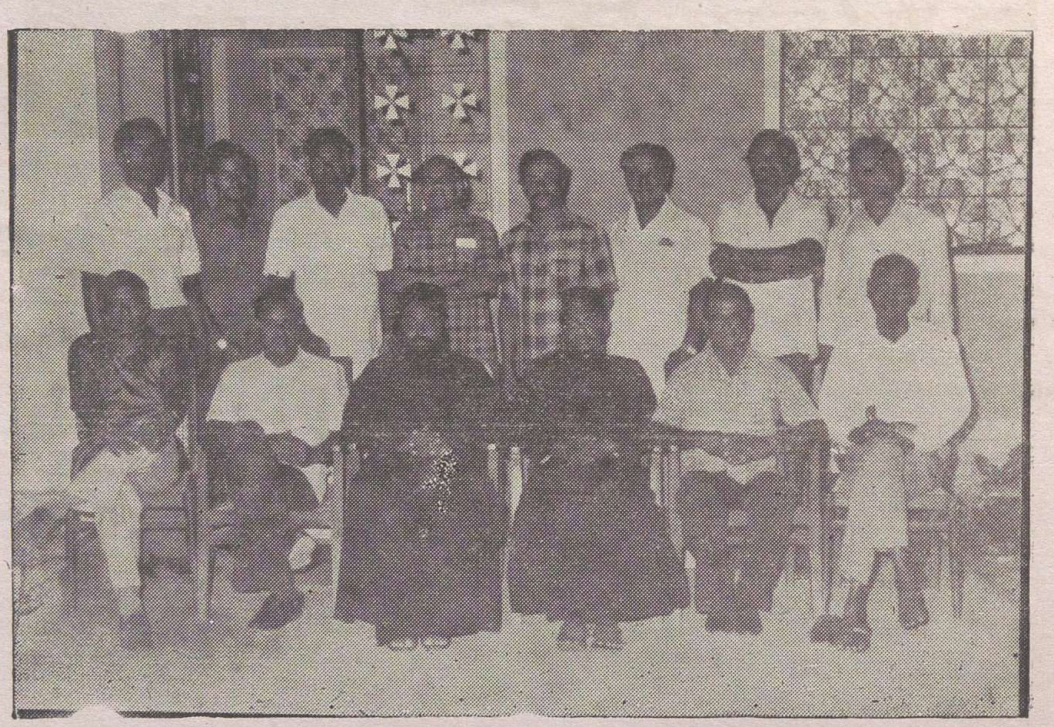

Mar Gregorios Church Hydrabad Managing Committee.

St. George Orthodox Syrian Church, Jabalpur

(Calcutta Diocese)

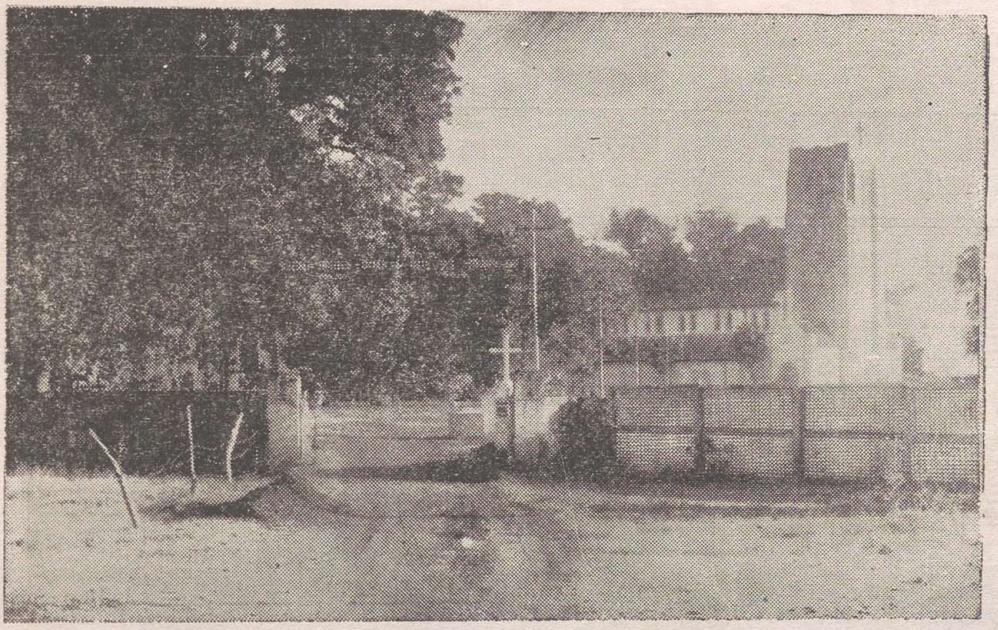

The building of this Church is on the model of Canterbury Cathedral in Gothich architecture. Its foundation stone was laid by Bishop Lord on 4th Jan. 1914 and was consecrated in 1916. This Anglican Church was handed over to the Malankara Orthodox Christians at Jabalpur in 1952. Fr. K. K. Punnoose (now H. G. Stephanos Mar Theodosius) celebrated Holy Qurbana for the first time on 6th April 1952 and the church was named after St. George. Fr. K. K. Mathews (now H. G. Mathews Mar Barnabas) also served as the vicar of the parish. Since 1952, 19 vicars have served in this church. The parish celebrated its silver jubilee on 8th May 1977.

The parish has more than 250 regular subscribing members. Under the able and devoted spiritual guidance of its present vicar, Fr. Samuel John Pathanapuram, the parish has 9 prayer groups besides other spiritual organizations like Sunday School, Marthamariyam Samajam, M. G. O. C. S. M., Youth Wing etc. It runs a high school which is at infant stage with promising scope for bright future to come up an excellent institution.

The St. Thomas chapal at Vehicle Factory Estate is an achievement of the parish, Fr. T. S. Mathai, present vicar at Dimapur and Mr. Jose K. Varghese, student at Orthodox Theological Seminary are members of this parish.

St. Stephen's Orthodox Cathedral Kudassanad

(Chengannur Diocese)

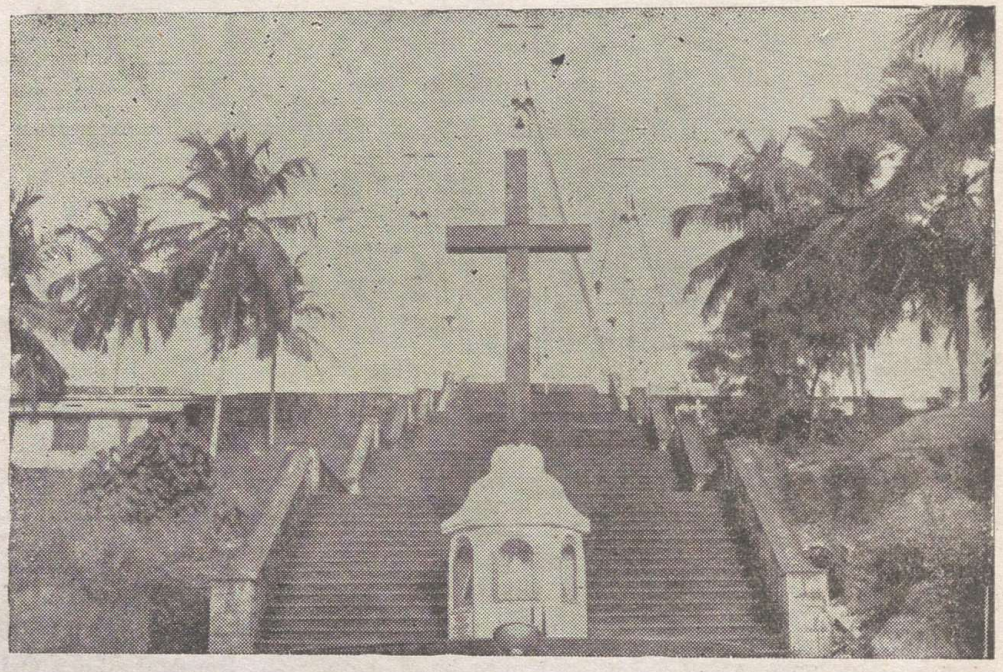

Foundation stone of the former Church was laid by H. G. Joseph Mar Dionysius Pulikkottil, on 20th Jan. 1873. Foundation stone of the new Church was laid by H. G. Daniel. Mar Philoxenos Metropolitan of Thumpamon Diocese on 2nd Jan. 1972 and Consecrated by H. H. Moran Mar Baselios Marthoma Mathews I On 23rd – Jan 1984.

It is one of the famous Churches in Central Travancore, and historically important. All the Spiritual Organisations are functioning actively.

Address: Kudassanad P. O.,
Pathanamthitta – 689512

St. George Orthodox Church, Mulund

(Bombay Diocese)

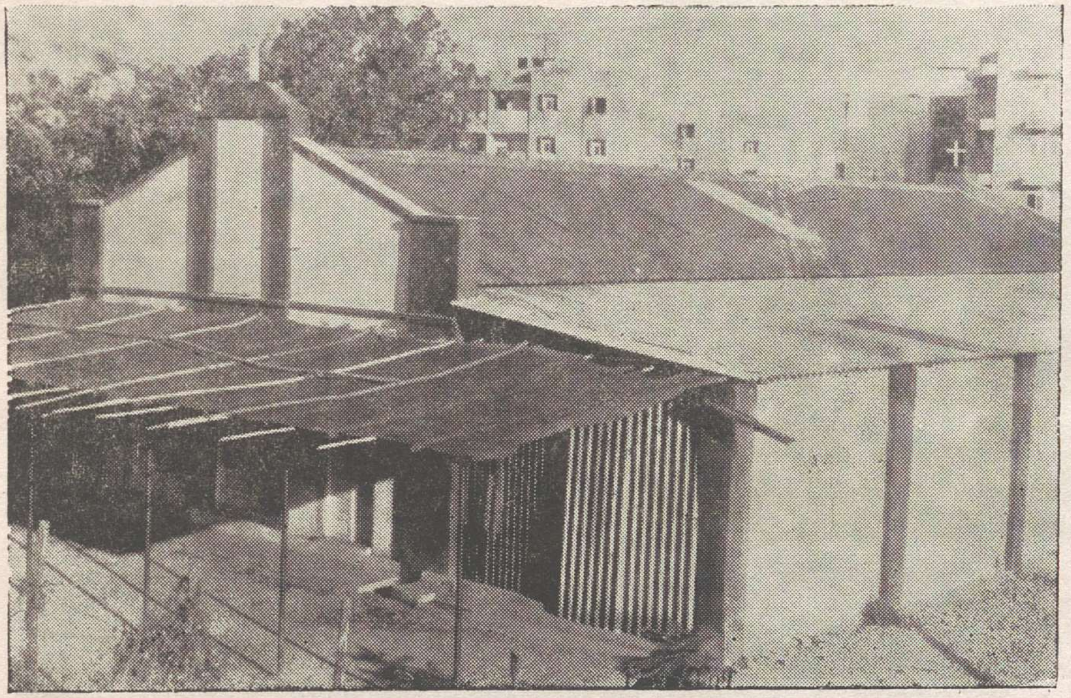

This church situated on Balarajeswar road near Model town, Mulund West, Bombay, was established in 1976 by the efforts of 56 enthusiastic members of a prayer group. This parish was registered as a charity trust in March, 1977.

The present church was built in a record time of one month in March 1981. Previous to this, there was worship only on two Sundays in a month conducted at St. Pious school hall, Mulund. Rev. Fr. George Panakkamattam was the first vicar. Thus it became a full fledged parish in the year 1981 with regular sunday worship at the present Church. Other former vicars are:- Fr. C. J. Varghese, Fr. Thomas Kurien, Fr. Yaunan Mulamoottil, Fr. Lazarus O. I. C and Fr. Joseph Kalapurayil. Since first June 1987, Fr. Mathews Abraham has been serving as the vicar. All the spiritual organizations of the parish are functioning appreciably. At present it has 280 subscribing members.

The parish is running a school (St. George) since 1985. There are about 300 students from L. K. G to Std. III. A separate trust under the name St. George Education and Welfare Centre, registered under the public trust act 1950, works for the development of the school.

The Cathedral Parish of the Diocese of Delhi (St. Mary's)

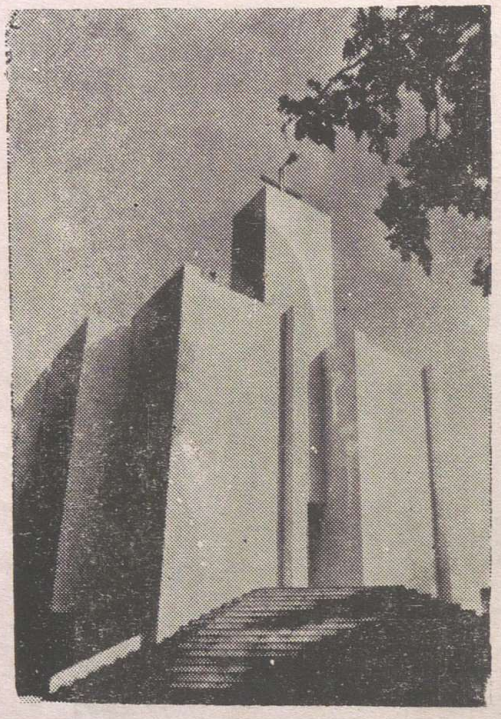

St. Mary's Orthodox Cathedral, New Delhi
C-3, Safdarjung Development Area
Hauz Khas, New Delhi – 110016
Telephone–666030
Parish established in 1952. Church consecrated in 1968.

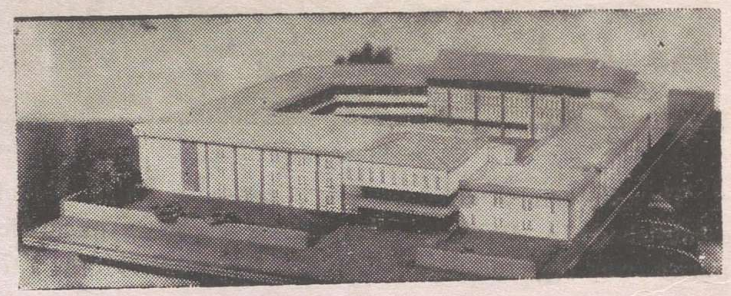

St. Paul's School, New Delhi

C–3, Safdarjung Development Area,
Hauz Khas, New Delhi–110016.
Telephone– 660112
Senior Secondary School
Classes from Nursery to XII
Strength of the Students – 1500 Nos
Teaching Staff – 65 Nos
Non–teaching Staff – 20 Nos
Established – 1968
Run by Orthodox Syrian Church Society, New-Delhi.

St. George Orthodox Church of India, Staten Island

(America Diocese)



This Church was established on May 8th 1987 by the order of H. G. Dr. Thomas Mar Makarios Metropolitan. Rev. Fr. T. A. Thomas is the Vicar of this Church. Mr. Daniel Chandanappally and Mr. Thomas Varghese are serving as the secretary and Treasurer respectively.

The above Church is one of the well established Parishes and the first one to acquire the Church building of its own in the Western Hemisphere. The congregation started with only seven families. Now this congregation consists of 53 families.

The Patron saint day celebrations are held on 6th and 7th May of each year. Holy Eucharist is celebrated every Sunday between 9. A.M. to 1I. A.M. followed by Sunday School. Marthamariam Samajam, prayer group, Youth and Student Movements are the various spiritual organizations of the church. Through these organizations people of all age groups are receiving spiritual enrichment. As an immigrant community we are trying to preserve our faith, traditions and cultural heritage.

Mar Gregorios Orthodox Syrian Church

Thambaram East

(Madras Diocese)



The initial arrangements for the establishment of the Church were made under the leadership of Rev. Fr. T. G. Koshy and at first he celebrated the Holy Qurbana in the College Hall. Later by the earnest efforts of the earlier members of the local congregation, a plot was secured and a temporary shed was built for the use as chapel. On March 22, 1964, H. G. Mathews Mar Athanasius dedicated it as a chapel in the blessed name of St. Gregorios.

In due course, the steady and steadfast efforts of the parishioners succeeded in completing the construction of the Church building by about October 1966. On 17th of that month H. H. Moran Mar Baselius Augen 1st, assisted by the late Most Rev. Thomas Mar Dionysius, consecrated the Church. Later a parsonage was built. Now a parish hall is under construction.

Former Vicars – Fr. T. G. Koshy, Fr. C. O. Varghese, Fr. Oomman P. Abraham, Fr. K. E. Samuel, Fr. G. Thykadavil, Fr. P. M. Kuriakose, Fr. C. M. Alexander, Fr. K. O. Bahanan, Fr. A. P. Thomas, Fr. K. M. Thomas, Fr. Abraham Marrett, Fr. V. K. Chacko, Fr. Daniel Tottamattom, Fr. P. T. Cherian and Fr. Varghese Valayil.

The present Vicar is Rev. Fr. Philip Chempothara. Mr. C. S. Thomas and Mr. T. V. Koshy serve as Trustee and secretary respectively. All spiritual organisations are regularly functioning in the Church. The St. Thomas school started in 1979 is being run on a small scale. (The annual perunal of the Church is celebrated during the first week of November, and is marked by a charity work of free distribution of new clothes to Poor people under the auspices of the Mar Gregoriose Poor Benefit Endowment). Now with the strength of membership of nearly 200 families this is a full-fledged parish presently running its silver jubilee year.

Address – 104, Bharathamatha Street,
East Thambaram, Madras 600059
Ph – 487299

St. George's Orthodox Syrian Church, Trivandrum

(Trivandrum Diocese)



With the best compliments from the vicar, assistant vicar, members of the managing committee and the members of the St. George Parish.

Members of the managing committee

Rev. Fr. M. Alexandar Vaidyan (Vicar)

Rev. Fr. Jacob Cheriyan (Assistant vicar)

Mr. V. Kurian Thomas (Kaikkaran)

Comdt. Joseph Eapen (Secretary), P. K. John, Philip Koshy, M. J. John, K. M. Zachariah, Cdr. A. C. Mammen, M. P. David, A. K. Thomas, LT. Col. John Koshy, M. C. Thomas, Mohan Zachariah Mathews, V. J. Joseph, Philip Mathew and T. O. Jacob.

The Church was consecrated on 22nd Nov. 1900 by H. G. Pulikkottil Joseph Mar Dionysius, the Malankara Metropolitan and H. G. Geevarghese Mar Gregorios (Parumala Thirumeni).

Address: Spencer Junction, Trivandrum – 695 034

Vicar – Phone: 60960

Kaikkaran – ,, 62588

Mar Gregorios Orthodox Cathedral Bhilai

(Calcutta Diocese)

This Parish had its beginning with the first serivce celebrated on 15th August 1957 by Rev. Fr. K.K. Punnoose, now H.G. Stephanos Mar Theodosius the Metropolitan of Calcutta Diocese.

The Present Church was consecrated by H.G. Mathews Mar Athanasius the Metropolitan of the out side Kerala (the present Catholicos of the East) in 1965.

The Church was elevated as a Cathedral in 1977. The parish has 500 families with a total strength of about 3000 people.

Six prayer groups, 5 units of Martha Mariam Samajam, a centralised sunday school, students and youth movements form the spiritual activities of the parish. Besides, a Kindergarten school was started in 1965 which was developed later to an English Medium. Senior Secondary School with a strength of 3000 students, a Convent School and a College.

The Managing committee consists of : Rev. Fr. Abraham Iype Mangat – Vicar (President), Mr. Abraham Thomas (Treasurer), Mr. M. Philip (Secretary) and the other committee members are Mr. K.G. John, A.P. John, P.M. Abraham, M.C. Ninan, K. V. Varghese, Pappy, K.A. Varghese, K. C. George, C.C. George, Johnny kutty, Varghese Vaidyan, Y. John, K.S. Mathew and V. Varghese. K. Achen kunju and Johnson (Auditors).

St. Thomas Orthodox Syrian Church Calcutta

(Calcutta Diocese)

Date of Establishment : 1947

Date of Consecration of the Parish : Dec. 1963

Number of Parishioners : 225

Institutions run by the Parish

a) St. Thomas Charitable Dispensary

b) Catholicate Hostel (for men)

c) St. Mary's Hostel (for women)

Regular Sunday School classes and Youth wings activities are conducted

The Present Vicar–Fr. P. M. Philipose

Address: 19 Smith cane, Calcutta 700013

St. Mary's Orthodox Church, Jalahalli

(Madras Diocese)

This church is situated about 12 Kms. north of Bangalore city on Jalahalli East Camp Road in the proximity of H. M. T. and B. E. L. The origin of this church can be traced back to the days when a large number of people who had left Kerala for jobs found them in Bangalore, and some of them settled down here. The first Holy Qurbana that symbolized the organisation of the church was celebrated in 1963 by Rev. Fr. Thomas Muttedam at Holy Cross C.S.I. Church, Jalahalli West. Fr. P. P. Kuriakose also celebrated worship in the church assisting Fr. Thomas Muttedam. In 1964, Fr G. John was appointed as a fultime priest here and the foundation stone of the new church building in honour of St. Mary was laid on 15th August 1966. The new Church was consecrated on 5th March, 1958 by H. H. Moran Mar Baselius Augen I, Catholicos of the East.

The church acquired a plot of land adjacent to the church in 1969 and about $1\frac{1}{4}$ acres of land in 1979–'80 for a cemetery. From 3rd July 1973 the church runs a charitable dispensary. It has a sunday school and a chapel (St. Gregorios) at Mathikare from 1984. Holy Qurbana is celebrated in the chapel on week days.

An English Medium nursery school was started in 1977.

The spiritual organizations of the parish, the St. Mary's League, four sunday schools, four prayer meeting groups and Youth League are functioning well. The parish today has about 250 subscribing members. The former vicars: Fr. Geevarghese Thykadavil, Fr. Thomas Moottedam, Fr. P. V. Kuriakose, Fr. G. John, Fr. Lazarus O. I. C., Fr. T. M. George, Fr. M. T. Easow, Fr. Joseph Kalapuraekal, Fr. Stephen Vairamon, Very Rev. A. C. Koshy cor–episcopa and Fr. George Jacob.

Fr. Abraham Marett is the present vicar. The members of the parish record their gratitude for the timely services rendered by Rev. Dr. V. C. Samuel, Rev. Dr. P. C. Eapen, Rev. Fr. Joseph, Rev. Fr. D. Alexander and Rev. Fr. Philipose Thomas (Now H. G. Philipose Mar Eusebius).

Mar Gregorios Orthodox Church Muscat

(Calcutta Diocese)

A few members of our church who were in Oman, used to attend the Anglican services with no other alternative. With the advent of more and more immigrants in Oman, the Kerala Christians felt the need of conducting their services in Malayalam, which resulted in the formation of the Malayalee Christian Congregation on the 10th July, 1970.

The necessity for conducting the Orthodox traditional services was very much felt by the members of our church, who were the largest section of the congregation. H. G. Mathews Mar Athanasius (our present Catholicos), Metropolitan of the Diocese of outside Kerala, was approached. Rev. Fr. T. A. Jacob, the then Vicar of the Orthodox Parish in Abu Dhabi celebrated the Holy Qurbana at the Muscat Church on the 1st Sept. 1972. In the same evening a meeting of our members was held under the chairmanship of Rev. Fr. T. A. Jacob and formed an adhoc committee. In that meeting, the would-be Parish was dedicated to Mar Gregorios of Parumala. Thus, Mar Gregorios Church, Muscat came into being. Later, on 23rd Nov. 1972 by the order No. 253/72 Rev. Fr. T. A. Jacob was appointed Vicar of both Dubai & Muscat parishes at the same time. Rev. Fr. T. A. Jacob was succeeded by Rev. Fr. P. M. Mathew. Due to the dire necessity for regular service a permanent Vicar was requested by the Parish. Rev. Fr. C. M. Philipose was appointed as the first Resident Vicar of Muscat Parish during Dec. 1974. The latter took the initiative to set up a parish also in Salalah.

His Majesty the Sulthan, graciously allotted a large plot in the heart of Ruwi township in Muscat for the use of the christian community in Oman. The Roman Catholics and the Protestants constructed two separate Churches in the year 1977 and our service shifted to the new Ruwi Protestant Church. Initially, the parish was attached to the Diocese of Bombay. But when the Diocese of Caluctta was formed in 1979 under H. G. Stephanos Mar Theodosios, the parish came under this Diocese. H. G. Thomas Mar Makarios laid the foundation stone of the parsonage on 3. 6. 1977. It is worth mentioning that the J & P (0) constructed the parsonage at a concessional rate in record time. It is also of special mention that in 1985 an extension to the existing parish hall was built by the voluntary donation of Oman Engineering Construction Company.

The priests who served the parish were Rev. Fr. T. A. Jacob (1972 –'73), Rev. Fr. P. M. Mathew (1974), Rev. Fr. C. M. Philipose (1975–'78), Rev. Fr. Abraham Iype Mangat (1978 – '81), Late Rev. Fr. K. M. Varghese (1981–'85), Rev. Fr. T. M. George (1985 – '88). Rev. Fr. O. Thomas is the present vicar since 5. 5. 1988.

Thanks Lord, with a very humble beginning, the parish has developed into a major one, having more than 1000 members with all the spiritual activities. The parish is functioning in a peaceful, healthy and amiable atmosphere – promoting multifarious charitable activities to the benefit of the people of all walks of life.

INDIAN ORTHODOX SYRIAN CHURCH

SAFAT KUWAIT

(Calcutta Diocese)

FORMATION

Established – January 15, 1957 with 20 members

First Holy Qurbana in our Mother tongue was celebrated by – Rev. Fr. E. P. Jacob, Elanjikal in March, 1957

Regular services started – 1961

FORMER METROPOLITANS

H. G. Mathews Mar Athanasius, Bishop of outside Kerala Diocese – upto 1975

H. G. Thomas Mar Makarios, Bishop of Bombay Diocese – upto 1979

FORMER VICARS

1. Rev. Fr. George Kurian (Visiting priest) 2. Rev. Fr. C. V. John (First Vicar)
3. Rev. Fr. A. V. Varghese 4. Rev. Fr. Thomas Moothedom,
5. Rev. Fr. Geevarghese Thykadavil. 6. Rev. Fr. C. J. Punnoose
7. Rev. Fr. Dr. K. C. Mathews 8. Rev. Fr. P. Philipose.

VISITORS

1. H. H. Ignatius Yacob III Patriarch of Antioch – 1964
2. H. H. Baselius Augen I, Catholicose of the East – 1965
3. H. H. Baselius Marthoma Mathews I – 1983
4. In addition to the above dignitaries most of the metropolitans of Malankara Church visited this parish.

PRESENT HISTORY

Patron Saint – St. Gregorios of Parumala
Venue of worship – The National Evangelical Church
Metropolitan – H. G. Stephanos Mar Theodosius, Bishop of Calcutta Diocese
Vicar – Rev. Fr. Abraham Varghese.
Treasurer – Philip Thomas
Secretary – George C. Manalathu
Membership – 1000 families
Holy Qurbana – On all Fridays except 4th Friday
Evening Prayer – On all Tuesdays
Divyabodhanam – On all Tuesdays with 40 students
Sunday School – 400 Students and 20 teachers.
Family prayer Groups – 3

EXTERNAL ACTIVITIES

1. Parumala Mar Gregorios Memorial Charitable Trust of the Kuwait Parish – Regd. office at Parumala Asset – Rs. 10 Lakhs
2. Charity Fund Disbursement every year from the parish – Nearly Rs. 1 Lakh.

AWARDS

1. Catholicate Day Collection Award – Collecting the biggest amount from the Parishes of Malankara Church; Winners for last so many years
2. We have the credit of contributing the biggest amount in all the collections of the Church and Diocese. Donation to dioceses of Calcutta, Kandanadu, Idukki, Malabar and Niranam exceeds Rs. 35 lakhs for the last 5 years.

Mar Gregorios Orthodox Church, Sharjah

(Delhi Diocese)

As early as seventies, after several phases of development emerging from small prayer groups and tiny congregations, Mar Gregorios Orthodox Church was established in Sharjah under Bombay Diocese in 1978. Members of the parish were drawn from far flung places in northern emirates such as Ajman, Umm-Al-Quwain, Khorfakkan, Fujairah and Ras-Al-Khaimah. Rev. Fr. George Panackamattom, the first vicar of the church started this parish with less than 25 families. Now it has about 400 families.

In the year 1980 the parish was designated under the newly formed Delhi Diocese. Apart from regular Sunday, Tuesday and Friday worship at this parish, our vicar visit regularly the various congregational centres of the parish and conducts prayers, services and other religious requirements.

Ever since its formation, Sharjah parish has pioneered a number of charitable projects and has contributed its mite to the development of our Malankara Orthodox Church.

CHARITY WORKS

Sharjah parish has devised many projects with a view to help the poor, sick and the needy. The main project of the charity work is to give financial assistance to the poor children for their higher education.

The peried during 1986-89 has been remarkable for Sharjah parish for the following contributions. Two endowment schemes of Rs. One lakh each has been instituted by this parish at Delhi Orthodox Diocesan centre, and the Orthodox Theological seminary, Kottayam. An amount of above 1,25,000/- was collected and donated to H. G. Paulose Mar Milithios, Metropolitan of Kunnamkulam Diocese for its headquarter construction. Further an amount exceeding One lakh rupees was collected and donated to H. G. Geevarghese Mar Ivanios, the metropolitan of Kottayam Diocese for the purchase of the Diocesan headquarter office. Rs. 80,000/- was donated to H. G. Mathews Mar Barnabas, Metropolitan of Idukki Diocese for the hospital that H.G. started. We donated Rs. 25,000/- towards the publication of a souvenir to raise fund for the construction of a youth movement centre at Kunnamkulam. An amount of Rs. 40,000/- was donated to H. G. Thomas Mar Thimotheos Metropolitan of Malabar Diocese for the construction of H. G.' S head quarter.

This parish has undertaken the work of constructing a poor home for the sick and the aged at an estimated cost of Rs. One lakh at Kadampanadu Nazareth Convent.

The period during the three successive vicar-ships of Rev. Fr. George Panackamattom, Rev. Fr. P. K. Thomas, and Rev. Fr Thomas Yohannan Elavukkat has been decisive and greatly encouraging.

Under the present vicar Rev. Fr. Thomas Elavukkat (1986-89), the parish has entered a new phase of development. At the close of 1988, the parish celebrated its 10th anniversary.

St. Thomas Orthodox Syrian Church, St. Thomas Mount, Madras

(Madras Diocese)

Apostle St. Thomas received martyrdom on 21st Dec. '72 A. D. at a place near the present St. Thomas Mount at Madras. Based on the sentimental and emotional relationship of the Indian Christians to this place the Orthodox families of this place planned to construct here a Church building of their own. A Chapel was first constructed at a plot donated by a non-christian Mr. P. A. Kuberamunny swamy and the first Holy Qurbana was celebrated on 3rd April 1971 by the late Fr. Geevarghese Thykadavil. In 1976 the chapel was elevated to an independent parish.

The present Church was consecrated on 19th July 1981 by H. H. Moran Mar Baselius Marthoma Mathews I. The old chapel was converted to the present parsonage. All the spiritual organizations of this parish are active in edifying the community. The parish has the management and administration of a Higher Secondary School after the demise of its owner Mr. David. V. George, a founder member of the parish. The School has now 332 students, 20 teachers and 4 non-teaching staff.

A parish hall was constructed in 1981 which is used partially for running the school. A cross tower ('Kurishinthotty') was built and consecrated on 3rd July 1984 at Keelkkattilai in a plot donated by Mr. K. M. Chandy.

The parish has now 66 subscribing members. The former vicars: Fr. Joseph Thekkekara, Fr. P. J. Mathew, Fr. K. C. Mathew, Fr. Lazarus Thomas, Fr. T. T. Jacob and Fr. P. T. Cherian. Fr. John Thachamperil is the present vicar.

St. Gregorios Church, Mangalore

(Madras Diocese)

This congregation was started in August 1976 and was elevated to a parish on 27 Sept. 1979. Holy Qurbana is celebrated on the 2nd Sunday of every month at the S. C.M. Hall Belmatta. Prayer group, Sunday School and other movements are functioning smoothly. It has a membership of 40 families. Recently a plot of 20 cents was purchased for the construction of a new church building. Very Rev. Alexandrios Cor-Episcopa and Fr. Lazarus Thomas served as vicars. Rev. Fr. V. I. Mathew is the present vicar.

With the Best Compliments from:-

St. Stephen's Orthodox Syrian Church, Ranchi

(A parish of the Orthodox Syrian Church of the East,
under the Diocese of Calcutta)
(Formed on 12th April, 1964)

P. O. Hinoo, Ranchi - 2 (Bihar) Pin: 834 002

Vicar: Rev. Fr. Abraham P. George

Bethel, P. O. Hinoo, Ranchi – 834 002

Tel. No. 8915

St. George Orthodox Church, Ulsoor Bangalore

(Madras Diocese)

This Parish was officially approved from Jan. 1979. The place of worship for the Orthodox Christian Community at Bangalore, since 1947 is the Holy Trinity Church, Ulsoor, belonging to the C. S. I. Karnataka Central Diocese. In 1972, a new church by name St. Gregorios was consecrated at No: 18, Hosur Road, Bangalore. In 1979, another new parish in the name of St. George was approved by H. G. Zachariah Mar Dionysius, which still continues to officiate worship in the C. S. I. Church. Rev. Fr. M. K. Kuriakos was the first vicar. Very Rev. A. C. Koshy Cor Episcopa is the present vicar. The patron saint day is celebrated on the 2nd sunday of May every year. In 1987 a plot was purchased for the purpose of constructing a parsonage for the church. Student and Youth movements, Martha Mariyam Samajam and Prayer groups are conducted every month. Mr. K. V. Chacko is the trustee and Mr. P. J. Mathew, the secretary.

St. Thomas Orthodox Syrian Church, Kangazha

(Kottayam Diocese)



This parish had its humble beginning in a temporary structure built on a plot donated by members of Payikkattu family, Kanam. The foundation stone of the church was laid by H. G. Mar Athanasius in 1892 and was completed in 1907. The church was consecrated by the late H.G. Kuriakose Mar Gregorios, Metropolitan of Kottayam (Pampady Thirumeni) in 1929.

On 31st Dec. 1960, the foundation stone of the present church building was laid by H. H. Moran Mar Baselius Geevarghese II, the late Catholicos of the East and its consecration was solemnized by H.G. Yuhanon Mar Zeverius, the Metropolitan of the Cochin Diocese on 30th Dec. 1969. The church has a parish hall, a parsonage, school and a Cross tower. There are over 200 families in the parish.

Christa Sishya Sangha, Tadagam

It is the first foreign mission centre of the Orthodox Syrian Church. It was founded on Jan. 1, 1936. The first members: Rt. Rev. Herbert Pakenham Walsh, Mrs. Clave Walsh, Sri. K. C. Varghese, Sri. T. O. Mathew, and Fr. C. V. Jonah. It has a retreat and a camping Centre, library and study centre, guest house, parish, evangelistic and social service activities. Fr. K. C. Varghese was its acharya for 43 years. till he died in 1979. Its branch is at Thenkara, Mannarkadu. The present acharya is Fr. M. K. Jacob. Other members are Mr. A. M. Paulose, Mr. K. V. Chacko, Sr. V. T. Mariamma, Sr. Aleyamma Chacko and Sr. Saramma. The most Rev. Metropolitan Philipose Mar Theophilus is the visitor bishop of the Ashram. A 20 bedded hospital and a nursing home is being run by the Ashram. H. G. Philipose Mar Eusebius is a member of this Ashram. Rev. Fr. S. Varghese is serving as the secretary.



With the best compliments from:–

Mar Gregorios Memorial Higher Secondary School

Sector– IV Bokaro Steelcity BIHAR – 827 004

(Under the Diocese of Calcutta, Started in 1986.)

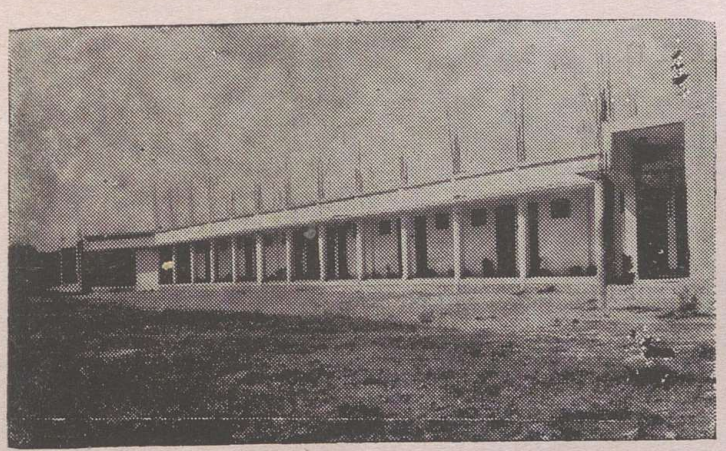

President: H. G. Stephanos Mar Theodosius.

Principal and Vice President:
Rev. Fr. Abraham Oommen.

Hon. Secretary: Mr. K. Y. Samuel.

Hon. Treasurer: Mr. P. A. Zachariah.

Bldg. Convener: Mr. K. O. Oommen.

Parimala Mar Gregorios Charitable Trust, Thalacode Mulanthuruthy, Ernakulam

President: H. G. Dr. Paulose Mar Gregorios Metropolitan.

Vice-President: Very Rev. O. C. Kuriakose Cor-Episcopa. Rev. Fr. K. T. Philip is the correspondant and Rev. Fr. T. P. Elias serves as the Treasurer.

There are 33 trust members and 11 board members.



ACTIVITIES

1. **St. Mary's Boys' Home:** About 112 poor boys of ages 5 to 18 are housed and educated. Staff: 7

2. **Mar Gregorios I. T. C:** There are four trades, Viz. Fitter, Plumber, Draughtsman Civil and Draughtsman Mechanical. Total strength: 252. Staff: 18.

Principal: Mr. M. V. John Mudakkara.

3. **Radio Assembling Unit:** This is a project to provide employment for girls with the help of Keltron. There is a women's society with 7 members to look after the project. President: Mrs. Elikutty Paul. Present strength of workers: 13 (including trainees).

With the best Compliments from:

Christian Mission Hospital, Pandalam

Staff:

Dr. K. C. Samuel M. B. B. S., F. C. G. P.

Dr. T. G. Varghese M. B. B. S., M. S.

Dr. Varghese V. Jacob B.Sc., M. B. B. S., D. C. H.

Dr. Mathew Varghese B.Sc., M. B. B. S.

Dr. John Varghese M. B. B. S., M. D.

Dr. Mrs. Sumal Johns, M. B. B. S.

Dr. K. V. Manjulla W. G. O.

Dr. P. V. Selvam M. B. B. S.

Ponnaiah Higher Secondary School, Thiruchirapally

This is the only Tamil Medium Higher Secondary School run by our Church through Mount Tabore Dayara, Pathanapuram. It was founded by the late Mr. Ponnaiah Pillai in 1930. Most Rev. Mar Thoma Dionysius of Pathanapuram purchased this in the year 1946. Since 1955, the Rev. Fathers of Mount Tabore Dayara serve here as Headmasters. H. G. Thomas Mar Thimotios, H. G. Zachariahs Mar Dionysius, very Rev. T M. Samuel Ramban were head masters in this School. Rev. Fr. P. M. Cherian is the present headmaster since 1977. In 1978 the govt. of TamilNadu upgraded this School to the Higher Secondary Level along with a few other selected schools. In the higher secondary course, in addition to the academic subject, there are vocational courses. At present from Std. VI to Std. XII there are 1200 students in 26 sections. There are 40 teaching staff and 10 non-teaching staff. Rev. Fr. T. V. Samuel is in charge of the office. There is also an elementary school (St. Antony's) situated in the same compound and run by the same management consisting 700 students and 13 teachers. Mr. D. Theodore is its headmaster.

Fr. K. C. Thomas

Fr. K. C. Thomas S/o late Shri Chandi Ninan, Kallarakal House Puthussery South P. O., Kalloopara. After school education joined Bethani Ashram; later served as parish priest at Vennikulam, Puramattam, Othara, Kandanad, Mulanthuruthi etc. Spent sometime in Othara Dayara. Looked after the interests of the orthodox church as a staunch defender when there was dispute in the Mulanthuruthy church in the seventies.

Buried in Kandanad Orthodox church compound where he served during the major part of his life.

Late Rev. Fr. Yaunan, Vadakedathu, Mulamoottil, Omalloor

He was known as Mulamoottil Achen. Born in M. E. 1026, he was ordained Deacou by Palakunnathu Mar Athanasios. He learned Syriac from Cherukara Malpanachen. He was ordained priest by H. G. Mathews Mar Athanasios. He died on 26th of Kark. 1091 and was buried in the Omalloor Church. His wife was Achiyamma D/o Kochidukula of Malakara Thekkethil. The couple had 6 sons and 3 daughters. Rev. Fr. Oommen Thomas was his eldest son.

Late Rev. Fr. Oommen Thomas Mulamoottil

He was born in M. E. 1051. He studied in the Old Seminary under Vattasseril Thirumeny. He was ordained Deacon at the age of 11 and priest at the age of 23 by Pulikkottil Thirumeni. He died in M. E. 1118 and was buried in the Omalloor Church. His wife was Eliyamma, daughter of Theruvelil Easow and they had 3 daughters and two sons.

Late Rev. Fr. C. O. Joshua Mulamoottil

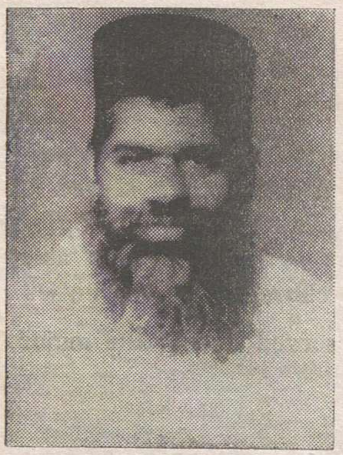

He was the second son of the late Oommen Achen. He was born in M. E. 1089. He was ordained Deacon by the Second Catholicos. He studied in the old Seminary from 1107 to 1115. He was ordained priest in the year 1115 by Pampadi Mar Gregorios Thirumeni. He was the private secretary to Gregorios Thirumeni for 8 years. He served in the parishes at Omalloor' Kaipattur, Konni, Prakanam, Lakkor and Mullanikkadu. He died in 1966 and was buried in the Omalloor Church. His wife is Annamma D/o Thattayil Kanicheriyil Kiryapilla. They have 3 daughters and 3 sons. Rev. Fr. Yaunan Mulamootti is the third son of Fr. Joshua.

This memorial script is inserted by Fr. Yaunan Mulamoottil.

വിഷയസൂചി

A

സഭാപിതാക്കന്മാർ

			പേജ്
1.	പരുമല ഗീവറുഗീസ് മാർ ഗ്രീഗോറിയോസ്		3
2.	പ. അബ്ദേദ് മശിഹാ പാത്രിയർക്കീസ്		5
3.	പുലിക്കോട്ടിൽ ജോസഫ് മാർ ദീവന്നാസ്യോസ് I		7
4.	ചേപ്പാട് മാർ ദീവന്നാസ്യോസ്		9
5.	പുലിക്കോട്ടിൽ ജോസഫ് മാർ ദീവന്നാസ്യോസ് II		11
6.	വട്ടശ്ശേരിൽ ഗീവറുഗീസ് മാർ ദീവന്നാസ്യോസ്		13
7.	പ. ബസേലിയോസ് പൗലോസ് പ്രഥമൻ	(ഒന്നാം കാതോലിക്കാ)	15
8.	പ. ബസേലിയോസ് ഗീവറുഗീസ് പ്രഥമൻ	(രണ്ടാം കാതോലിക്കാ)	17
9.	പ. ബസേലിയോസ് ഗീവറുഗീസ് ദ്വിതീയൻ	(മൂന്നാം കാതോലിക്കാ)	19
10.	പ. ബസേലിയോസ് ഔഗേൻ പ്രഥമൻ	(നാലാം കാതോലിക്കാ)	21
11.	പ. ബസേലിയോസ് മാർത്തോമ്മാ മാത്യൂസ് പ്രഥമൻ	(അഞ്ചാം കാതോലിക്കാ)	23
12.	ഒന്നാം മാർത്തോമ്മ		25
13.	രണ്ടാം മാർത്തോമ്മ		25
14.	മൂന്നാം മാർത്തോമ്മ		25
15.	നാലാം മാർത്തോമ്മ		25
16.	അഞ്ചാം മാർത്തോമ്മ		26
17.	ആറാം മാർത്തോമ്മ		26
18.	ഏഴാം മാർത്തോമ്മ		26
19.	എട്ടാം മാർത്തോമ്മ		26
20.	ഒമ്പതാം മാർത്തോമ്മ		27
21.	അഭി. പുന്നത്ര പീലക്സീനോസ് മാർ ദീവന്നാസ്യോസ്		27
22.	,, ഗീവറുഗീസ് മാർ യൂലിയോസ് മെത്രാപ്പോലീത്താ		27
23.	,, അൽവാറീസ് മാർ യൂലിയോസ് മെത്രാപ്പോലീത്താ		28
24.	,, യൂയാക്കീം മാർ ഈവാനിയോസ് മെത്രാപ്പോലീത്താ		28
25.	,, പുത്തൻകാവിൽ ഗീവറുഗീസ് മാർ പീലക്സീനോസ് മെത്രാപ്പോലീത്താ		29
26.	,, പൗലോസ് മാർ സേവേറിയോസ് മെത്രാപ്പോലീത്താ		29
27.	,, കുറിയാക്കോസ് മാർ ഗ്രീഗോറിയോസ് മെത്രാപ്പോലീത്താ		30
28.	,, അലക്സിയോസ് മാർ തേവോദോസിയോസ് മെത്രാപ്പോലീത്താ		30
29.	,, ഗീവറുഗീസ് മാർ ഗ്രീഗോറിയോസ് മെത്രാപ്പോലീത്താ		31
30.	,, പത്രോസ് മാർ ഒസ്താത്തിയോസ് മെത്രാപ്പോലീത്താ		31
31.	,, തോമ്മാ മാർ ദീവന്നാസ്യോസ് മെത്രാപ്പോലീത്താ		32
32.	,, യൂഹാനോൻ മാർ അത്തനാസ്യോസ് എപ്പിസ്കോപ്പാ		32
33.	,, മാത്യൂസ് മാർ ഈവാനിയോസ് മെത്രാപ്പോലീത്താ		33
34.	,, യാക്കോബു മാർ പോളിക്കർപ്പോസ് മെത്രാപ്പോലീത്താ		33

B

അഭിവന്ദ്യ തിരുമേനിമാർ

1.	അഭി.	ദാനിയേൽ മാർ പീലക്സിനോസ്	67
2.	,,	മാത്യൂസ് മാർ ക്ലൂറിലോസ് (നിയുക്ത കാതോലിക്കാ)	25
3.	,,	തോമസ് മാർ തീമോത്തിയോസ്	269
4.	,,	ഡോ. ഫീലിപ്പോസ് മാർ തെയോഫിലോസ്	231
5.	,,	യൂഹാനോൻ മാർ സേവേറിയോസ്	243
6.	,,	ഗീവറുഗീസ് മാർ ഒസ്താത്തിയോസ്	129
7.	,,	ഡോ. പൗലൂസ് മാർ ഗ്രീഗോറിയോസ്	345
8.	,,	സ്തേഫാനോസ് മാർ തേവോദോസിയോസ്	331
9.	,,	ഡോ. തോമസ് മാർ മക്കാറിയോസ്	357
10.	,,	ജോസഫ് മാർ പക്കോമിയോസ്	213
11.	,,	സഖറിയാസ് മാർ ദീവന്നാസ്യോസ്	303
12.	,,	മാത്യൂസ് മാർ ബർന്നബാസ്	203
13.	,,	ഗീവറുഗീസ് മാർ ദീയസ്കോറോസ്	3
14.	,,	മാത്യൂസ് മാർ എപ്പിഫാനിയോസ്	27
15.	,,	ഫീലിപ്പോസ് മാർ യൗസേബിയോസ്	69
16.	,,	തോമസ് മാർ അത്താനാസ്യോസ്	107
17.	,,	ഗീവറുഗീസ് മാർ ഈവാനിയോസ്	165
18.	,,	പൗലൂസ് മാർ മിലിത്തിയോസ്	257

വന്ദ്യ റമ്പാന്മാർ

1	വെരി. റവ.	അപ്രേം റമ്പാൻ (തുമ്പമൺ)	17
2	,, ,,	ക്രിസ്റ്റഫോറസ് റമ്പാൻ (തുമ്പമൺ)	17
3	,, ,,	ഐസക്ക് റമ്പാൻ (കൊല്ലം)	379
4	,, ,,	ഗീവർഗീസ് റമ്പാൻ (തിരുവനന്തപുരം)	5
5	,, ,,	ഗീവർഗീസ് റമ്പാൻ (കൊല്ലം)	29
6	,, ,,	ഗീവർഗീസ് റമ്പാൻ പി. എം. (കൊല്ലം)	29
7	,, ,,	ജോസഫ് ചെറുവത്തൂർ റമ്പാൻ (കോട്ടയം സെൻട്രൽ)	191
8	,, ,,	തെയോഫോറസ് റമ്പാൻ (ചെങ്ങന്നൂർ) 109 (C–74)	
9	,, ,,	ഡോ. തോമസ് റമ്പാൻ എൻ. ജെ. (മദ്രാസ്)	382
10	,, ,,	തോമസ് റമ്പാൻ മാരേട്ട് (ചെങ്ങന്നൂർ)	109
11	,, ,,	പൗലൂസ് റമ്പാൻ (മലബാർ)	277
12	., ,,	ബർശൈനോ റമ്പാൻ ചെങ്ങന്നൂർ	109
13	വെരി. റവ.	ബർസൌമാ റമ്പാൻ (കോട്ടയം)	167
14	,, ,,	ബർസ്കീപ്പാ റമ്പാൻ (ഇടുക്കി)	205
15	,, ,,	ബർസ്ലീബാ റമ്പാൻ (നിരണം)	131
16	,. ,,	ബർസ്ലോമോ റമ്പാൻ (ചെങ്ങന്നൂർ)	380
17	,, ,,	മാത്യൂസ് റമ്പാൻ പി. ഐ. (തുമ്പമൺ)	71
18	,, ,,	യോഹന്നാൻ റമ്പാൻ (കൊല്ലം)	366
19	,, ,,	യോഹന്നാൻ റമ്പാൻ പി. സി. (കോട്ടയം)	167
20	,, ,,	സഖറിയാ റമ്പാൻ (സുൽത്താൻ ബത്തേരി)	291
21	,, ,,	ശമുവേൽ റമ്പാൻ റവ. എം. (കൊല്ലം)	29
22	,, ,,	സിറിയം റമ്പാൻ (കൊല്ലം)	30
23	., ,,	സോളമൻ റമ്പാൻ പി. കെ. (കൊല്ലം)	30

കോർ എപ്പിസ്കോപ്പാമാർ

1 വെരി. റവ. അലക്സ് കുരമ്പിൽ (തിരുവനന്തപുരം) 30
2 ,, ,, അലക്സാണ്ടർ മാത്യൂസ് (നിരണം) 380
3 ,, ,, ഇടിക്കുള എം. ഇ. (അമേരിക്ക) 383
4 ,, ,, ഈപ്പൻ എം. ഇ. (കോട്ടയം) 167
5 ,, ,, ഏബ്രഹാം ഒ. എ. (കോട്ടയം) 168
6 ,, ,, ഏബ്രഹാം വി. റവ. (കോട്ടയം) 168
7 ,, ,, ഏബ്രഹാം (കണ്ടനാട്) 215
8 ,, ,, ഏബ്രഹാം എ. ജെ. (നിരണം) 131
9 ,, ,, ഐസക് കെ. (കൊല്ലം) 31
10 ,, ,, ഡോ കുര്യാക്കോസ് തോട്ടപുറം (അമേരിക്ക) 359
11 ,, ,, കുര്യാക്കോസ് ഒ. സി. (കണ്ടനാട്) 215
12 ,, ,, കോശി എ. സി. (മദ്രാസ്) 305
13 ,, ,, കോശി പി. വി. (അമേരിക്ക) (C–75)
14 ,, ,, ഗീവർഗീസ് (കുന്നംകുളം) 259
15 ,, ,, ഗീവർഗീസ് കെ. ജി. (സുൽത്താൻ ബത്തേരി) 291
15 ,, ,, ഗീവർഗീസ് പി. കെ. (കോട്ടയം) 168
16 ,, ,, ഗീവർഗീസ് റവ. സി. (തുമ്പമൺ) 72
17 ,, ,, ചെറിയാൻ നീലാങ്കൽ (അമേരിക്ക) 383
18 ,, ,, ജേക്കബ് മണ്ണാറപ്രായിൽ (അങ്കമാലി) 233
19 ,, ,, ജോസഫ് എം. കെ. (കോട്ടയം) 170
20 ,, ,, ജോസഫ് എം. റവ. (തുമ്പമൺ) 72
21 ,, ,, ജോൺ കെ. വി. കോട്ടയം 169
22 ,, ,, ജോൺ സി. എം. (കോട്ടയം) 169
23 വെരി. റവ. ജോൺ സി. വി. (തുമ്പമൺ) 72
24 ,, ,, ജോൺ റവ സി. (ചെങ്ങന്നൂർ) 110
25 ,, ,, ജോജ്ജ് വർഗീസ് (ചെങ്ങന്നൂർ) 380
26 ,, ,, ജോജ്ജ് സഖറിയ (കൊല്ലം) 31
27 ,, ,, ജോജ്ജ് കെ. ജി. (ചെങ്ങന്നൂർ) 110
28 ,, ,, ജോജ്ജ് പി. ജി. (ചെങ്ങന്നൂർ) 110
29 ,, ,, ജോജ്ജ് സി. വി. (കോട്ടയം) 169 (C–76)
30 ,, ,, തോമസ് കല്ലിനാൽ (ചെങ്ങന്നൂർ) 111
31 ,, ,, തോമസ് മുണ്ടകഴി (അമേരിക്ക) 359
32 ,, ,, തോമസ് ഇ. ജെ. (കോട്ടയം സെൻട്രൽ) 197
33 ,, ,, പീറർ ചെറുവത്തൂർ (കുന്നംകുളം) 259
34 ,, ,, പീലിപ്പോസ് റവ. വി. (കണ്ടനാട്) 215
35 ,, ,, പൗലൂസ് പൂമറ്റത്തിൽ (സുൽത്താൻബത്തേരി) 291
36 ,, ,, മർക്കോസ് എം. കെ. (കോട്ടയം) 170
37 ,, ,, മാത്യൂസ് സി. പി. (കൊല്ലം) 31
38 ,, ,, മീഖായേൽ ഗബ്രിയേൽ ഏബ്രഹാം (ചെങ്ങന്നൂർ) 111
39 ,, ,, യോഹന്നാൻ ശങ്കരത്തിൽ (അമേരിക്ക) 359 (C–77)
40 ,, ,, വർഗീസ് ഒ. സി. (അങ്കമാലി) 233
41 ,, ,, സഖറിയ കെ. സി. (അങ്കമാലി) 233
42 ,, ,, സഖറിയ വി. ആർ. (നിരണം) 366 (C–78)
43 ,, ,, സാമുവേൽ കെ. ഇ. (ചെങ്ങന്നൂർ) 111
44 ,, ,, സ്റ്റീഫൻ പി. സി. (കോട്ടയം) 170

വൈദികർ

റവ. ഫാ. അലക്സന്ത്രയോസ് ഒ. ഐ. സി. (തുമ്പമൺ) 73
,, അലക്സാണ്ടർ ഏബ്രഹാം (നിരണം) 132
,, അലക്സാണ്ടർ കോടിയാട്ട (,,) 380
,, അലക്സാണ്ടർ ജോർജ് (,,) 133
,, അലക്സാണ്ടർ വേങ്ങൽ (,,) 380
റവ. ഫാ. അലക്സ് പി. സഖറിയാ (കൊല്ലം) 32
,, അലക്സാണ്ടർ വൈദ്യൻ എം. (തിരുവനന്തപുരം) 336
,, അലക്സിയോസ് കെ. സി. (നിരണം) 133
,, അലക്സാണ്ടർ ഡി. (,,) 131

റവ. ഫാ.	അലക്സാണ്ടർ പി. (കൊല്ലം)	32
,,	അലക്സാണ്ടർ പി. സി. (നിരണം)	132
,,	അലക്സാണ്ടർ ററി. സി. (,,)	132
,,	അലക്സാണ്ടർ എം. എ. (ചെങ്ങന്നൂർ)	112
,,	അലക്സാണ്ടർ വി. (തിരുവനന്തപുരം)	379
,,	അലക്സാണ്ടർ സി. (,,)	5
,,	അലക്സാണ്ടർ സി. എം. (അമേരിക്ക)	382
,,	ആൻഡ്രൂസ് ഏബ്രഹാം (മലബാർ)	271
,,	ആൻഡ്രൂസ് ററി. വി. (കണ്ടനാട്)	216
,,	ഇഗ്നേഷ്യസ് ഡിസൂസ (തുമ്പമൺ)	84
,,	ഇടിക്കുള ദാനിയേൽ (,,)	73
,,	ഇസ്രായേൽ എം. എ. (സുൽത്താൻബത്തേരി)	292
,,	ഇടിക്കുള എൻ. സി. (ചെങ്ങന്നൂർ)	112
,,	ഈശോ എം. ററി. (ബോംബെ)	327
,,	ഈപ്പൻ കെ. പി. (നിരണം)	133
,,	ഈപ്പൻ പി. ഇ. (കൽക്കട്ട)	333
,,	ഈപ്പൻ പി. എം. (തിരുവനന്തപുരം)	5
,,	ഈപ്പൻ പി. സി. (മദ്രാസ്)	305
,,	ഈശോ വി കെ. (കൊല്ലം)	32
,,	ഉമ്മൻ കെ. ഏബ്രഹാം (നിരണം)	134
,,	ഉമ്മൻ തെക്കേടത്തു് (കൊല്ലം)	367
,,	ഉമ്മൻ പി. ഏബ്രഹാം (നിരണം)	135
,,	ഉമ്മൻ ജോർജ് (മലബാർ)	381
,,	ഉമ്മൻ മുരിങ്ങശ്ശേരി (നിരണം)	134
,,	ഉമ്മൻ പുന്നൂസ് (സുൽത്താൻബത്തേരി)	292
,,	ഉമ്മൻ പോൾ (നിരണം)	135
,,	ഉമ്മൻ എം. എസ്. (,,)	367
,,	ഉമ്മൻ കെ. എം. (തിരുവനന്തപുരം)	6
,,	ഉമ്മൻ വി. ജെ. (നിരണം)	134
,,	ഉമ്മൻ സി. ജെ. (തുമ്പമൺ)	73
,,	ഏബ്രഹാം (സുൽ. ബത്തേരി)	292
,,	ഏബ്രഹാം അഞ്ചേരി (കോട്ടയം)	171
,,	ഏബ്രഹാം ഉമ്മൻ (കൽക്കട്ട)	333
,,	ഏബ്രഹാം ഉമ്മൻ (മദ്രാസ്)	305
,,	ഏബ്രഹാം എടമ്പാടത്തു് (കൊച്ചി)	245
,,	ഏബ്രഹാം ഐപ്പ് മങ്ങാട്ട് (കൽക്കട്ട)	333
,,	ഏബ്രഹാം ഓലിയ്ക്കൽ (കുന്നംകുളം)	259
,,	ഏബ്രഹാം കോര (കോട്ടയം)	380
,,	ഏബ്രഹാം ജേക്കബ് (മദ്രാസ്)	382
,,	ഏബ്രഹാം ജോർജ് (തുമ്പമൺ)	74
,,	ഏബ്രഹാം പി. ജോർജ് (കൽക്കട്ട)	334
,,	ഏബ്രഹാം ജോസഫ് (ബോംബെ)	382
,,	ഏബ്രഹാം തരകൻ (നിരണം)	136
,,	ഏബ്രഹാം തോമസ് (കൽക്കട്ട)	367
,,	ഏബ്രഹാം പാലപ്പിള്ളിൽ (കണ്ടനാട്)	216

റവ. ഫാ.	ഏബ്രഹാം മാത്യു (സു. ബത്തേരി)	293
,,	ഏബ്രഹാം മാത്യു (കൽക്കട്ട)	334
,,	ഏബ്രഹാം മാരേട്ട് (മദ്രാസ്)	306
,,	ഏബ്രഹാം വർഗീസ് (കൽക്കട്ട)	334
,,	ഏബ്രഹാം വാലയിൽ (കണ്ടനാട്)	217
,,	ഏബ്രഹാം ഇ. ജെ. (കോട്ടയം)	171
,,	ഏബ്രഹാം കെ. എ. (നിരണം)	135
,,	ഏബ്രഹാം കെ. എ. (മലബാർ)	271
,,	ഏബ്രഹാം കെ. പി. (കൊല്ലം)	33
,,	ഏബ്രഹാം പി. പി. (മലബാർ)	272
,,	ഏബ്രഹാം പി. ററി. (ചെങ്ങന്നൂർ)	112
,,	ഏബ്രഹാം പി. വി. (നിരണം)	136
,,	ഏബ്രഹാം എം. എം (മലബാർ)	381
,,	ഏബ്രഹാം എം. എം. (അങ്കമാലി)	381
,,	ഏബ്രഹാം എം. ഐ. (മലബാർ)	272
,,	ഏബ്രഹാം എം. വി. (കണ്ടനാട്)	216
,,	ഏബ്രഹാം എം. സി. (ഇടുക്കി)	205
,,	ഏബ്രഹാം വി. എം. (കോട്ടയം)	171
,,	ഏബ്രഹാം വി. എൻ. (ചെങ്ങന്നൂർ)	113
,,	ഏബ്രഹാം സി. കെ. (അങ്കമാലി)	234
,,	ഏബ്രഹാം സി. വി. (മലബാർ)	272
,,	ഏബ്രഹാം സി. വി. (കുന്നംകുളം)	260
,,	ഏബ്രഹാം ററി. എം. (തുമ്പമൺ)	74
,,	ഏലിയാസ് അപ്പസ്സൽ (മലബാർ)	381
,,	ഏലിയാസ് കോശി (തുമ്പമൺ)	74
,,	ഏലിയാസ് മംഗലം (സു. ബത്തേരി)	293
,,	ഏലിയാസ് ഒ. വി. (കണ്ടനാട്)	217
,,	ഏലിയാസ് കെ. ഐ. (കൊച്ചി)	245
,,	ഏലിയാസ് കെ. ററി. (കൊച്ചി)	245
,,	ഏലിയാസ് ററി. പി. (കണ്ടനാട്)	217
,,	ഏലിയാസ് എൻ. പി. (ഇടുക്കി)	205
,,	ഏലിയാസ് പി. വി. (കൊല്ലം)	33
,,	ഏലിയാസ് വി. ഒ. (കോട്ടയം)	172
,,	ഐസക്ക് മട്ടമ്മേൽ (കോട്ടയം)	172
,,	ഐസക്ക് തോമസ് (കൊല്ലം)	33
,,	ഐസക്ക് പി. ഡേവിഡ് (കോട്ടയം)	172
,,	ഐസക്കു് കെ. പി. (കുന്നംകുളം)	260
,,	ഐസക്ക് ററി. ഇ. (ബോംബെ)	368
,,	ഐസക്ക് എസ്. (തിരുവനന്തപുരം)	6
,,	ഐസക്കു് സി. എ. (നിരണം)	136
,,	ഐസക്കു് സി. കെ. (അങ്കമാലി)	234
,,	ഔസേഫ് എൻ. വി. (കണ്ടനാട്)	218
,,	കുര്യൻ ഉതുപ്പ് (കോട്ടയം)	174

റവ. ഫാ. കുര്യൻ ഏബ്രഹാം (കൽക്കട്ട) 335
,, കുര്യൻ ജോസഫ് (ചെങ്ങന്നൂർ) 113
,, കുര്യൻ ദാനിയേൽ (നിരണം) 137
,, കുര്യൻ മാത്യു (നിരണം) 137
,, കുര്യൻ വർഗീസ് (കോട്ടയം) 174
,, കുര്യൻ വർഗീസ് (തുമ്പമൺ) 75
,, കുര്യൻ എ. പി. (ഇട്ടക്കി) 206
,, കുര്യൻ എം. റവി. (അമേരിക്ക) 360
,, കുര്യൻ പി. ജി. (കൊല്ലം) 34
,, കുര്യൻ സി. (തിരുവനന്തപുരം) 6
,, കുര്യൻ സി. സി. (കോട്ടയം) 380
,, കുര്യൻ സി, കെ. (നിരണം) 137
,, കുര്യാക്കോസ് (സ്വ. ബത്തേരി) 293
, കുര്യാക്കോസ് ഒ. ഐ. സി.
(തുമ്പമൺ) 368
,, കുര്യാക്കോസ് താന്നിക്കോട്ട്
(ബോംബെ) 321
,, കുര്യാക്കോസ് എണ്ണശ്ശേരിൽ
(കോട്ടയം) 368
,, കുര്യാക്കോസ് എ. ഡി. (മലബാർ) 273
,, കുര്യാക്കോസ് ഒ. എസ്.
(കോട്ടയം) 173
,, കുര്യാക്കോസ് ഒ. റവി. (കോട്ടയം) 173
,, കുര്യാക്കോസ് കെ. കെ. (കൊച്ചി) 246
,, കുര്യാക്കോസ് കെ. ജെ. (കൊച്ചി) 246
,, കുര്യാക്കോസ് കെ. സി. (നിരണം) 138
;, കുര്യാക്കോസ് കെ. എം. (കൊച്ചി) 246
,, കുര്യാക്കോസ് എം. കെ. (മദ്രാസ്) 306
,, കുര്യാക്കോസ് റവി. എം. (മദ്രാസ്) 307
,, കുര്യാക്കോസ് എൻ. പി.
(കുന്നംകുളം) 260
,, കുര്യാക്കോസ് പി. എ.
(കോട്ടയം സെന്റർ) 197
,, കുര്യാക്കോസ് പി. എം. (മദ്രാസ്) 306
,, കുര്യാക്കോസ് പി. എം (തുമ്പമൺ) 75
,, കുര്യാക്കോസ് പി. കെ. (നിരണം) 138
,, കുര്യാക്കോസ് പി. യു. (കണ്ടനാട്) 218
,, കുര്യാക്കോസ് പി. വി. (കൊച്ചി) 247
,, കുര്യാക്കോസ് പി. എസ്.
(മലബാർ) 273
,, കുര്യാക്കോസ് വി. (അങ്കമാലി) 381
,, കുര്യാക്കോസ് സി. എം.
(ഡൽഹി) 347
,, കുര്യാക്കോസ് സി. കെ.
(കോട്ടയം) 173
,, കുര്യാക്കോസ് സി. വി.
(ബോംബെ) 368
,, കുരുവിള പി. യു. (കോട്ടയം) 147
,, കൊച്ചുകോശി റവി. പി.
(ചെങ്ങന്നൂർ) 113
,, കോര സി. സി. (തിരുവനന്തപുരം) 379
,, കോര വർഗീസ് (ഡൽഹി) 382
,, കോരുത മൽപ്പാൻ എൻ. കെ.
(കൊച്ചി) 247
,, കോശി അലക്സ് (ബോംബെ) 382

റവ. ഫാ. കോശി ഏബ്രഹാം (നിരണം) 138
,, കോശി ചാക്കോ (കൊല്ലം) 379
,, കോശി പി. പ്ലാമ്മൂട്ടിൽ
(ബോംബെ) 321
,, കോശി. പി. ജോൺ (അമേരിക്ക) 383
,, കോശി ഫിലിപ്പ് (മദ്രാസ്) 307
,, കോശി വൈദ്യൻ (കൊല്ലം) 35
,, കോശി ഒ. സി. (മലബാർ) 273
,, കോശി കെ. ജെ. (കൊല്ലം) 34
,, കോശി കെ. എസ്. (തുമ്പമൺ) 75
,, കോശി കെ. സി. (തുമ്പമൺ) 76
,, കോശി പി. എം. (തുമ്പമൺ) 76
,, കോശി പി. കെ. (ചെങ്ങന്നൂർ) 123
,, കോശി സി. (തുമ്പമൺ) 76
,, കോശി സി. (തിരുവനന്തപുരം) 7
,, ക്രിമീസ് അറയ്ക്കമണ്ണിൽ (തുമ്പമൺ) 77
,, ഗബ്രിയേൽ കെ. ജെ. (കോട്ടയം) 175
,, ഗീവർഗീസ് ഒ. ഐ. സി.
(തുമ്പമൺ) 77
,, ഗീവർഗീസ് അരുപ്പാല
(അമേരിക്ക) 360
,, ഗീവർഗീസ് കടവിൽ (കൊല്ലം) 35
,, ഗീവർഗീസ് കോടിയാട്ട്
(തുമ്പമൺ) 77
,, ഗീവർഗീസ് കൊള്ളന്നൂർ
(കുന്നംകുളം) 261
,, ഗീവർഗീസ് ചെമ്മനം
(കണ്ടനാട്) 219
,, ഗീവർഗീസ് തരകൻ (കൊല്ലം) 57
,, ഗീവർഗീസ് തിരുവാതുക്കൽ
(കണ്ടനാട്) 219
,, ഗീവർഗീസ് ദാനിയേൽ
(തുമ്പമൺ) 78
,, ഗീവർഗീസ് പണിക്കർ
(ചെങ്ങന്നൂർ) 114
,, ഗീവർഗീസ് പൊന്നോല
(മലബാർ) 274
,, ഗീവർഗീസ് മത്തായി (തുമ്പമൺ) 79
,, ഗീവർഗീസ് മാത്യു (കണ്ടനാട്) 719
,, ഗീവർഗീസ് മേപ്പനാൽ
(കണ്ടനാട്) 218
,, ഗീവർഗീസ് എ. റവി (ചെങ്ങന്നൂർ) 376
,, ഗീവർഗീസ് കെ. ചെങ്ങാരപ്പള്ളിൽ
(തിരുവനന്തപുരം) 7
,, ഗീവർഗീസ് തൈവിള കെ.
(തിരുവനന്തപുരം) 7
,, ഗീവർഗീസ് കെ. ഐ. (നിരണം) 139
,, ഗീവർഗീസ് കെ. വി.
(ചെങ്ങന്നൂർ) 368
,, ഗീവർഗീസ് ജി. (കൊല്ലം) 35
,, ഗീവർഗീസ് റവി. (മലബാർ) 274
,, ഗീവർഗീസ് റവി. കെ.
(അമേരിക്ക) 383
,, ഗീവർഗീസ് റവി. റവി. (തുമ്പമൺ) 380
,, ഗീവർഗീസ് റവി. വൈ. (കൊല്ലം) 36

റവ. ഫാ. ഗീവർഗീസ് പി. ജെ. (കോട്ടയം) 175
,, ഗീവർഗീസ് പി. ജി.
പറപ്പള്ളിൽ (തുമ്പമൺ) 78
,, ഗീവർഗീസ് പി. ജി.
പീടികയിൽ (തുമ്പമൺ) 78
,, ഗീവർഗീസ് പി. റവ. (കൊല്ലം) 36
,, ഗീവർഗീസ് പി. സി.
(അമേരിക്ക) 383
,, ഗീവർഗീസ് പി. സി. (കൊല്ലം) 36
,, ഗീവർഗീസ് വി. സി. (നിരണം) 369
,, ഗീവർഗീസ് സി കെ.
(ചെങ്ങന്നൂർ) 114
,, ഗീവർഗീസ് സി. ബി (കൊല്ലം) 37
,, ഗീവർഗീസ് മുതലാളി സി. ജി.
(കൊല്ലം) 369
,, ചാക്കോ തരകൻ(തിരുവനന്തപുരം) 8
,, ചെറിയാൻ ചക്കാലയ്ക്കൽ
(മലബാർ) 274
,, ചെറിയാൻ കുന്നേൽ (അമേരിക്ക) 383
,, ചെറിയാൻ ജോർജ് (തുമ്പമൺ) 79
,, ചെറിയാൻ പി. വർഗീസ്
(നിരണം) 139
,, ചാക്കോ കെ. സി. (കൽക്കട്ട) 382
,, ചെറിയാൻ എ. കെ. (അമേരിക്ക) 383
,, ചെറിയാൻ കെ. ജി. (ചെങ്ങന്നൂർ) 376
,, ചെറിയാൻ പി. എം. (മദ്രാസ്) 307
,, ചെറിയാൻ പി. റവ, (,,) 308
,, ചെറിയാൻ പി. റവ. (നിരണം) 139
,, ചെറിയാൻ പി. സി. (തുമ്പമൺ) 79
,, ചെറിയാൻ ഡബ്ല്യു. എ. (കൊല്ലം) 37
,, ചെറിയാൻ വി. ഐ. (,,) 37
,, ഡോ. ചെറിയാൻ സി. കെ.
(ഡൽഹി) 382
,, ചെറിയാൻ സി. സി. (കോട്ടയം) 176
,, ജയിംസ് ഇ. മാത്യു (കൽക്കട്ട) 335
,, ജയിംസ് പി. ജെ. (ബോംബെ) 322
, ജയിംസ് വി. എം. (കൊല്ലം) 38
,, ജേക്കബ് ഏബ്രഹാം (ഡൽഹി) 370
,, ജേക്കബ് കട്ടക്കയത്തിൽ
(സുൽത്താൻബത്തേരി) 381
,, ജേക്കബ് കുര്യൻ (മലബാർ) 275
,, ഡോ. ജേക്കബ് കുര്യൻ(കോട്ടയം) 177
,, ജേക്കബ് ചെറിയാൻ
(തിരുവനന്തപുരം) 9
,, ജേക്കബ് ജോൺ (കൊല്ലം) 38
,, ജേക്കബ് ജോർജ്
(തിരുവനന്തപുരം) 9
,, ജേക്കബ് തര്യൻ (നിരണം) 141
,, ജേക്കബ് ദാനിയേൽ (തുമ്പമൺ) 80
,, ജേക്കബ് പി. ഫിലിപ്പ് (,,) 80
,, ജേക്കബ് ഫിലിപ്പ് (അമേരിക്ക) 360
,, ജേക്കബ് മനയത്ത്
(സുൽത്താൻബത്തേരി) 294
,, ജേക്കബ് മണലിൽ (കൊച്ചി) 248
,, ജേക്കബ് വർഗീസ് (കൽക്കട്ട) 336

റവ. ഫാ. ജേക്കബ് എ. (മദ്രാസ്) 308
,, ജേക്കബ് എം. കെ. (മദ്രാസ്) 308
,, ജേക്കബ് എ. സി. (കോട്ടയം) 176
,, ജേക്കബ് എം. സി.
(സുൽത്താൻബത്തേരി) 294
,, ജേക്കബ് എം. സി. (നിരണം) 140
,, ജേക്കബ് കെ. ഐ. (നിരണം) 140
,, ജേക്കബ് കെ. ഒ. (നിരണം) 140
,, ജേക്കബ് കെ. ജെ. (ഡൽഹി) 347
,, ജേക്കബ് കെ. റവ. (ഇടുക്കി) 206
,, ജേക്കബ് കെ. പി. (കൊച്ചി) 247
,, ജേക്കബ് കെ. എസ്. (കോട്ടയം) 176
,, ജേക്കബ് കെ. സി. (കൊച്ചി) 369
,, ജേക്കബ് കെ. സി. (കൽക്കട്ട) 335
,, ജേക്കബ് കെ. സി. (ചെങ്ങന്നൂർ) 114
,, ജേക്കബ് റവ. എ.
(കോട്ടയം സെൻട്രൽ) 198
,, ജേക്കബ് റവ. റവ. (മദ്രാസ്) 309
,, ജേക്കബ് റവ. റവ. (അങ്കമാലി) 234
,, ജേക്കബ് റവ. യു. (കൊച്ചി) 248
,, ജേക്കബ് ഡി. (തിരുവനന്തപുരം) 8
,, ജേക്കബ് പി. ഇ. (തുമ്പമൺ) 80
,, ജേക്കബ് പി. കെ.
(തിരുവനന്തപുരം) 8
,, ജേക്കബ് പി. കെ. (കൊല്ലം) 369
,, ജേക്കബ് പി. ഒ. (കൽക്കട്ട) 382
,, ജേക്കബ് പി. ജെ. (നിരണം) 380
,, ജേക്കബ് പി. റവ. (നിരണം) 141
,, ജേക്കബ് വി. സി. (കോട്ടയം) 177
,, ജോബ് ഒ. ഐ. സി. (തുമ്പമൺ) 380
,, ജോബ് തോമസ് (നിരണം) 142
,, ജോയി പൈങ്ങോലിൽ
(അമേരിക്ക) 370
,, ജോയി സ്റ്റീബാ (അമേരിക്ക) 383
,, ജോഷ്വാ ഏബ്രഹാം (മദ്രാസ്) 310
,, ജോഷ്വാ ജോൺ (ബോംബേ) 323
,, ജോഷ്വാ റവ. ജെ. (കോട്ടയം) 181
,, ജോസ് പുലിക്കോട്ടിൽ(കുന്നംകുളം) 261
,, ജോസ് പെരുമാഠം
(ചെങ്ങന്നൂർ) 116 (C–81)
,, ജോസ് സി. റവ. (കൊച്ചി) 250
,, ജോസ് വി. സി. (മദ്രാസ്) 310
,, ജോസഫ് (കണ്ണനാട്) 370
,, ജോസഫ് ഒ. ഐ. സി. (ഇടുക്കി) 207
,, ജോസഫ് കട്ടക്കയം
(സു. ബത്തേരി) 294
,, ജോസഫ് കളപ്പുരയിൽ
(ബോംബേ) 323
,, ജോസഫ് ചീരൻ (കുന്നംകുളം) 263
,, ജോസഫ് ചുങ്കത്ത് (കുന്നംകുളം) 377
,, ജോസഫ് ജോജ്ജ് (കൊല്ലം) 45
,, ജോസഫ് തോലത്ത് (കുന്നംകുളം) 263
,, ജോസഫ് തെക്കേക്കര (മദ്രാസ്) 311
,, ജോസഫ് പുലിക്കോട്ടിൽ
(കുന്നംകുളം) 262

റവ. ഫാ.	ജോസഫ് മങ്കുടി (കണ്ടനാട്)	222
,,	ജോസഫ് വെണ്ടറപ്പള്ളി (കൊച്ചി)	371
,,	ജോസഫ് സാമുവേൽ (കൊല്ലം)	45
,,	ജോസഫ് സാമുവേൽ (തിരുവനന്തപുരം)	11
,,	ജോസഫ് എ. വി. അരീക്കൽ (കൊച്ചി)	370
,,	ജോസഫ് ജെ. തളിയപ്പറമ്പിൽ (മദ്രാസ്)	311
,,	ജോസഫ് ഹബീബ് (മലബാർ)	277
,,	ജോസഫ് എ. ജി. (തിരുവനന്തപുരം)	10
,,	ജോസഫ് കെ. കെ. (കൽക്കട്ട)	338
,,	ജോസഫ് കെ. കെ. (ചെങ്ങന്നൂർ)	377
,,	ജോസഫ് കെ. വി. (കോട്ടയം)	181
,,	ജോസഫ് കെ. സി. (കുന്നംകുളം)	262
,,	ഡോ. ജോസഫ് കെ. സി. (മദ്രാസ്)	311
,,	ജോസഫ് റവ. എം. (തുമ്പമൺ)	383
,,	ജോസഫ് റവ. എൻ. (നിരണം)	146
,,	ജോസഫ് എൻ. കെ. (കൊച്ചി)	250
,,	ജോസഫ് പി. വി. (ചെങ്ങന്നൂർ)	117
,,	ജോസഫ് വി. ജി. (തുമ്പമൺ)	83
,,	ജോസഫ് വി. ജെ. (ചെങ്ങന്നൂർ)	117
,,	ജോസഫ് വി. റവ. (തുമ്പമൺ)	84
,,	ജോസഫ് സി. ഒ. (നിരണം)	146
,,	ജോസഫ് സി. കെ. (തുമ്പമൺ)	84
,,	ജോസഫ് സി, വി. (കുന്നംകുളം)	262
,,	ജോൺ ആലഞ്ചേരിൽ (കോട്ടയം)	178
,,	ജോൺ ഉറുമ്പിൽ (കൊച്ചി)	248
,,	ജോൺ കുന്നത്തുശേരിൽ (അമേരിക്ക)	383
,,	ജോൺ ഗീവർഗീസ് (അമേരിക്ക)	361 (C–85)
,,	ജോൺ ചാക്കോ (കൊല്ലം)	41
,,	ജോൺ ജേക്കബ് (ബോംബേ)	382
,,	ജോൺ സി. ചിറയിൽ (കൊല്ലം)	41
,,	ജോൺ തളിയച്ചിറ (കണ്ടനാട്)	221
,,	ജോൺ തച്ചമ്പേരിൽ (മദ്രാസ്)	309
,,	ജോൺ തേനങ്കൽ (കണ്ടനാട്)	221
,,	ജോൺ തോമസ് (നിരണം)	146
,,	ജോൺ തോമസ് (മദ്രാസ്)	309
,,	ജോൺ ദാനിയേൽ (തിരുവനന്തപുരം)	10
,,	ജോൺ ദാനിയേൽ (ചെങ്ങന്നൂർ)	115
,,	ജോൺ പണിക്കർ സി. (കൊല്ലം)	42
,,	ജോൺ പണിക്കർ എം. (തിരുവനന്തപുരം)	379
,,	ജോൺ പുലിക്കോട്ടിൽ (കൊച്ചി)	249
,,	ജോൺ പുത്തൻ വീട്ടിൽ (ചെങ്ങന്നൂർ)	116
,,	ജോൺ പോൾ (ചെങ്ങന്നൂർ)	116
,,	ജോൺ ഫിലിപ്പ് (തിരുവനന്തപുരം)	10

റവ. ഫാ.	ജോൺ വി. ജോൺ (കണ്ടനാട്)	222
,,	ജോൺ വി: ജോൺ (കൽക്കട്ട)	336
,,	ജോൺ മാത്യൂസ് (കൊല്ലം)	42
,,	ജോൺ മാത്യൂസ് (അമേരിക്ക)	361
,,	ഡോ. ജോൺ കെ. വൈദ്യൻ (കൊല്ലം)	375
,,	ജോൺ ശങ്കരത്തിൽ (തുമ്പമൺ)	83
,,	ജോൺ എം. ജെ. (മലബാർ)	272
,,	ജോൺ എം. ഡി. (മലബാർ)	275
,,	ജോൺ എം. എസ്. (ബോംബേ)	322
,,	ജോൺ വറുഗീസ് കെ. (കോട്ടയം)	380
,,	ജോൺ കെ. വി. (നിരണം)	145
,,	ജോൺ കെ. സി (കൊല്ലം)	41
,,	ജോൺ ജി. (കൊല്ലം)	42
,,	ജോൺ റവി. ജി. (ചെങ്ങന്നൂർ)	377
,,	ജോൺ റവി. സി. (നിരണം)	145
,,	ജോൺ പി. ഐ. (കൽക്കട്ട)	336
,,	ജോൺ പി. എം. (ഇടുക്കി)	206
,,	ജോൺ പി. എം. (കൊല്ലം)	43
,,	ജോൺകുട്ടി പി. കെ. (കൊല്ലം)	45
,,	ജോൺ പി. റവി. പനയിൽ (തുമ്പമൺ)	82
,,	ജോൺ പി. റവി. പടിയറ (തുമ്പമൺ)	82
,,	ജോൺ പി. സി. (തിരുവനന്തപുരം)	9
,,	ജോൺ പി. വി. (ചെങ്ങന്നൂർ)	380
,,	ജോൺ വി. കെ. (മലബാർ)	276
,,	ജോൺ വി. ജെ. (കൊല്ലം)	43
,,	ജോൺ വി. വി. (തുമ്പമൺ)	82
,,	ജോൺ വൈ. (കൊല്ലം)	43
,,	ജോൺ എസ്. കെ. (കൊല്ലം)	40
,,	ജോണ സി. എ. (തുമ്പമൺ)	83
,,	ജോൺ സി. വി. (കൊല്ലം)	44
,,	ജോണി ജോർജ്ജ് (കണ്ടനാട്)	221
,,	ജോൺസ് എബ്രഹാം (കണ്ടനാട്)	224
,,	ജോൺ സി. വറുഗീസ് (കൊല്ലം)	44
,,	ജോൺസൺ മാത്യു (കൊല്ലം)	44
,,	ജോൺസൺ എം. (തിരുവനന്തപുരം)	11
,,	ജോൺസൺ പി. സി. (കോട്ടയം)	178
,,	ജോൺസൺ സി. ജെ (അമേരിക്ക)	383
,,	ജോർജ് കട്ടക്കയം (കണ്ടനാട്)	320
,,	ജോർജ് കുര്യൻ (തുമ്പമൺ)	372
,,	ജോർജ് കുര്യൻ (ഡൽഹി)	347
,,	ജോർജ് കോശി (അമേരിക്ക)	383
,,	ജോർജ് ചീരൻ (കുന്നംകുള)	261
,,	ജോർജ് ചെറിയാൻ (കൊല്ലം)	38
,,	ജോർജ് ചെറിയാൻ (കൽക്കട്ട)	337
,,	ജോർജ് ജേക്കബ് (നിരണം)	372
,,	ജോർജ് ജേക്കബ് (മദ്രാസ്)	310
,,	ജോർജ് ജോസഫ് (നിരണം)	372
,,	ജോർജ് ജോൺ (അമേരിക്ക)	361
,,	ജോർജ് തോമസ് (മലബാർ)	276
,,	ജോർജ് തോമസ് (കോട്ടയം)	180

റവ. ഫാ. ജോർജ് ദാനിയേൽ (നിരണം) 380
,, ജോർജ് പനയ്ക്കാമറ്റം (നിരണം) 144
,, ജോർജ് പട്ടളാട്ട് (അങ്കമാലി) 235
,, ജോർജ് പി. ഏബ്രഹാം (നിരണം) 143
,, ജോർജ് പൗലോസ് (ഡൽഹി) 348
,, ജോർജ് ഫിലിപ്പ് (കോട്ടയം) 180
,, ജോർജ് മട്ടമേൽ (കണ്ടനാട്) 220
,, ജോർജ് മറ്റം (കൊച്ചി) 249
,, ജോർജ് മുട്ടയ്ക്കൽ (നിരണം) 145 (C–86)
,, ജോർജ് മാത്യു (കൽക്കട്ട) 382
,, ജോർജ് മാത്യു (തുമ്പമൺ) 81
,, ജോർജ് മോടിയിൽ (മലബാർ) 277
,, ജോർജ്ജ് വർഗീസ് (മദ്രാസ്) 382
,, ജോർജ്ജ് വർഗീസ് (തുമ്പമൺ) 81
,, ജോർജ്ജ് വർഗീസ് (കൊല്ലം) 40
,, ജോർജ്ജ് വേങ്ങൽ (നിരണം) 372
,, ജോർജ്ജ് എം. എ. (കണ്ടനാട്) 220
,, ജോർജ്ജ് എം. പി. (കണ്ടനാട്) 227
,, ജോജ്ജ് തര്യൻ എം. സി. (തുമ്പമൺ) 380
,, ജോർജ്ജ് എം. സി. മീഞ്ചിറ (കോട്ടയം) 179
,, ജോർജ്ജ് എം. സി. മുണ്ടപ്ലാമ്മൂട്ടിൽ (കോട്ടയം) 179
,, ജോർജ്ജ് ഇ. കെ. (കോട്ടയം) 178
,, ജോർജ്ജ് ഇ. വി. (ബോംബെ) 322
,, ജോർജ്ജ് കെ. എ (ചെങ്ങന്നൂർ) 115
,, ജോർജ്ജ് കെ. കെ. (കോട്ടയം) 179
,, ഡോ. ജോർജ്ജ് കെ. എം. (ഡൽഹി) 348
,, ജോർജ്ജ് കെ. ജെ. കുന്നംകുളം 377
,, ജോർജ്ജ് കെ. എസ്. കൽക്കട്ട 337
,, ജോർജ്ജ് ഡി. (കൊല്ലം) 39
,, ജോർജ്ജ് ഡി. (നിരണം) 143
,, ജോർജ്ജ് റവ. എം. (കൽക്കട്ട) 337
,, ജോർജ്ജ് റവ. കെ. (കോട്ടയം) 180
,, ജോർജ്ജ് റവ. സി. (നിരണം) 143
,, ജോർജ്ജ് എൻ. ജി. (കൊല്ലം) 371
,, ജോർജ്ജ് പി. (കൊല്ലം) 39
,, ജോർജ്ജ് പി. (തുമ്പമൺ) 81
,, ജോർജ്ജ് പി. എ. (മലബാർ) 276
,, ജോർജ്ജ് പി. എം. (തിരുവനന്തപുരം) 379
,, ജോർജ്ജ് പി. കെ. (കൊച്ചി) 249
,, ജോർജ്ജ് പി. കെ. (ഡൽഹി) 348
,, ജോർജ്ജ് പി. ജി. (ചെങ്ങന്നൂർ) 380
,, ജോർജ്ജ് പി. വൈ (കൊല്ലം) 39
,, ജോർജ്ജ് എൽ. (നിരണം) 142
,, ജോർജ്ജ് വി. ഐ. (നിരണം) 144
,, ജോർജ്ജ് വി. കെ. (നിരണം) 144
,, ജോർജ്ജ് സി. ഒ. (കോട്ടയം സെൻട്രൽ) 371
,, ജോർജ്ജ് സി. ജെ. (ചെങ്ങന്നൂർ) 115
,, ജോർജ്ജ് സി. ജെ. (മലബാർ) 277

റവ. ഫാ, ജോർജ്ജ് സി. സി. (കൊല്ലം) 40
,, ജോർജ്ജ് സി. സി. (നിരണം) 142
,, ടൈറസ് ജോർജ്ജ് (തുമ്പമൺ) 92
,, തമ്പാൻ വർഗീസ് (കൊല്ലം) 46
,, തര്യൻ കെ. വി. (അങ്കമാലി) 235
,, തോമാ (സുൽത്താൻബത്തേരി) 295
,, തോമസ് ഒ.ഐ സി. (തുമ്പമൺ) 87
,, തോമസ് ഏബ്രഹാം (കോട്ടയം) 182
,, തോമസ് ഐസക്ക് (,,) 183
,, തോമസ് കുര്യൻ (,,) 183
,, തോമസ് കുര്യൻ (ബോംബെ) 323
,, തോമസ് കരുമ്പേലിൽ (തിരുവനന്തപുരം) 13
,, തോമസ് കൊക്കാപ്പറമ്പിൽ (ചെങ്ങന്നൂർ) 117
,, തോമസ് കൈപ്പടക്കൽ (കൊല്ലം) 46
,, തോമസ് ജോൺ (തുമ്പമൺ) 86
,, തോമസ് ജോൺസൺ (,,) 87
,, തോമസ് തലയ്ക്കൽ (മദ്രാസ്) 373
,, തോമസ് തെക്കൻ (കൊച്ചി) 250
,, തോമസ് തേക്കിൽ (തിരു. പുരം) 13
,, തോമസ് പണിക്കർ പി. ഒ. (ബോംബെ) 324
,, തോമസ് പഴമ്പിള്ളി (അങ്കമാലി) 236
,, തോമസ് പഴയമഠം (സുൽത്താൻബത്തേരി) 295
,, തോമസ് പുരയ്ക്കൽ (നിരണം) 149
,, തോമസ് പൊന്നാംകുഴി (കൊച്ചി) 251
,, തോമസ് മാത്യു (കൊല്ലം) 47
,, തോമസ് മാത്യു (നിരണം) 149
,, തോമസ് മുട്ടവേലി (കൊല്ലം) 47
,, തോമസ് മ്യാലിൽ (കൊച്ചി) 251
,, തോമസ് പി. യോഹന്നാൻ (സുൽത്താൻബത്തേരി) 295
,, തോമസ് യോഹന്നാൻ (ഡൽഹി) 349
,, തോമസ് വർഗീസ് (കോട്ടയം) 183
,, തോമസ് വർഗീസ് (കൊല്ലം) 48
,, തോമസ് വർഗീസ് (ബോംബെ) 324
,, തോമസ് ടി. വർഗീസ് (തിരുവനന്തപുരം) 13
,, തോമസ് ഇ. ജി. (,,) 12
,, തോമസ് എ. പി. (നിരണം) 148
,, തോമസ് എം. എം. (മലബാർ) 278
,, തോമസ് എം. കെ. (നിരണം) 148
,, തോമസ് എം. എ. (,,) 380
,, തോമസുകുട്ടി എം. വൈ. (തിരുവനന്തപുരം) 12
,, തോമസ് എം. എൽ. (കൊല്ലം) 48
,, തോമസ് എം. സി. (ചെങ്ങന്നൂർ) 119
,, തോമസ് എം. സി. (മദ്രാസ്) 373
,, തോമസ് ഒ. (നിരണം) 147
,, തോമസ് ഒ. (കൽക്കട്ട) 338
,, തോമസ് കുന്നംപുറത്ത് (തുമ്പമൺ) 86
,, തോമസ് കെ. എം. (തുമ്പമൺ) 86

റവ. ഫാ. തോമസ് കെ. ഒ. (കണ്ടനാട്) 223
,, തോമസ് കെ. ഒ. (കൊല്ലം) 46
,, തോമസ് കെ. കെ. (തിരു. പുരം) 12
,, തോമസ് കെ. ജി. (മലബാർ) 278
,, തോമസ് കെ. ജി. (നിരണം) 147
,, തോമസ് കെ. ജെ. (കൊല്ലം) 47
,, തോമസ് കെ. ജെ. (തിരു. പുരം) 379
,, തോമസ് കെ. വൈ. (മലബാർ) 278
,, തോമസ് കെ. വി. (ഇടുക്കി 374
,, തോമസ് കെ. വി. കൊച്ചുപാറയ്ക്കൽ (നിരണം) 147
,, തോമസ് കെ വി. കല്ലോലിയ്ക്കൽ (നിരണം) 380
,, തോമസ് ടി. എ. (അമേരിക്ക) 362
,, തോമസ് റവ. എം. (മദ്രാസ്) 382
,, തോമസ് റവ. കെ. (,,) 382
,, തോമസ് റവ. റവ. (തുമ്പമൺ) 87
,, തോമസ് ടി. മനോൺ (അമേരിക്ക) 362
,, തോമസ് റവ. എസ്. (തുമ്പമൺ) 88
,, തോമസ് റവ. എസ്. (അമേരിക്ക) 383
,, തോമസ് എൻ. എം. (അങ്കമാലി) 235
,, തോമസ് പി. (നിരണം) 149
,, തോമസ് പി. ഇ. (ചെങ്ങന്നൂർ) 118
,, തോമസ് പി. എ. (കോട്ടയം) 181
,, തോമസ് പി. ഐ. (കോട്ടയം) 182
,, തോമസ് പി. എം. (ബോംബെ) 324
,, തോമസ് പി. എം. (മലബാർ) 279
,, തോമസ് പി. കെ. (ഡൽഹി) 349
,, തോമസ് പി. ജി. (തുമ്പമൺ) 88
,, തോമസ് പി. റവ. (കൽക്കട്ട) 338
,, തോമസ് പി. സി. (ചെങ്ങന്നൂർ) 118
,, തോമസ് വൈ. (കൊല്ലം) 49
,, തോമസ് വൈ. (ചെങ്ങന്നൂർ) 119
,, തോമസ് വി. (സൂ. ബത്തേരി) 381
,, തോമസ് വി. ഐ. (നിരണം) 148
,, തോമസ് വി. റവ. (കൊല്ലം) 48
,, തോമസ് വി. റവ. (തുമ്പമൺ) 88
,, തോമസ് വി. റവ. (മലബാർ) 279
,, തോമസ് സി. (കൊല്ലം) 49
,, തോമസ് സി. റവ. (തുമ്പമൺ) 373
,, തോമസ് സി. ജി. (കൊല്ലം) 48
,, തോമസ് സി. ജി. (കോട്ടയം) 182
,, തോമസ് സി. എസ്. (കൊച്ചി) 251
,, തോമസ് സി. കെ. (കൽക്കട്ട) 339
,, ദാനിയേൽ ഒ. ഐ സി. (തുമ്പമൺ) 85
,, ദാനിയേൽ കോടിയാട്ട് (തിരുവനന്തപുരം) 378
,, ദാനിയേൽ എൻ. വർഗീസ് (തുമ്പമൺ) 85
,, ദാനിയേൽ എ. (കൊല്ലം) 50
,, ദാനിയേൽ കെ. ജി. (അമേരിക്ക) 383
,, ദാനിയേൽ കെ. എസ്. (തിരുവനന്തപുരം) 11

റവ. ഫാ. ദാനിയേൽ റവ. എ. (തുമ്പമൺ) 380
,, ദാനിയേൽ എൻ. ഡി. (കോട്ടയം) 184
,, ദാനിയേൽ പി. റവ. (നിരണം) 150
,, ദാനിയേൽ പി. ഡി. (ചെങ്ങന്നൂർ) 119
,, ദാനിയേൽ പി. വി. (തുമ്പമൺ) 85
,, ദാനിയേൽ സി. (ചെങ്ങന്നൂർ) 374
,, നഥാനിയേൽ തോമസ് (നിരണം) 380
,, നൈനാൻ കണ്ണേരിൽ (നിരണം) 150
,, നൈനാൻ കെ. ജോർജ്ജ് (ചെങ്ങന്നൂർ) 119
,, നൈനാൻ വർഗീസ് (നിരണം) 150
,, നൈനാൻ ജി. (കൊല്ലം) 50
,, നൈനാൻ റവ. കെ. (കൊല്ലം) 50
,, പത്രോസ് ചെമ്മണ്ണൂർ (കുന്നംകുളം) 263
,, പത്രോസ് ഐ. സി. ഇടുക്കി 207
,, പീറ്റർ തോമസ് (തുമ്പമൺ) 89
,, പീറ്റർ അരുമ്പെത്തു് (കണ്ടനാട്) 223
,, പീറ്റർ എ എം. (ബോംബെ) 325
,, പീറ്റർ റവ. എം. (അങ്കമാലി) 236
,, പീറ്റർ റവ. പി. (കൊച്ചി) 252
,, പീറ്റർ റവ. ജി. (തുമ്പമൺ) 89
,, പുന്നൂസ് സി. ജെ. (കോട്ടയം സെൻട്രൽ) 198
,, പുന്നൂസ് കെ. സി. (കോട്ടയം) 184
,, പോൾ പി. ഐസക്ക് (നിരണം) 151
,, പോൾ മാടത്തു് (തുമ്പമൺ) 90
,, പോൾ കെ. വി. (തുമ്പമൺ) 89
,, പോൾ പി. എൻ. (തുമ്പമൺ) 90
,, പോൾ എസ്. (മലബാർ) 279
,, പൗലോസ് O. I. C. (കോട്ടയം) 184
,, പൗലോസ് ആദായി (അമേരിക്ക) 362
,, പൗലോസ് പനയാരംപള്ളിൽ (കണ്ടനാട്) 224
,, പൗലോസ് എ. എം. (ഡൽഹി) 349
,, പൗലോസ് എം. വി. (അങ്കമാലി) 236
,, പൗലോസ് ഒ. ഐ. (കണ്ടനാട്) 224
,, പൗലോസ് കെ. വി. (കോട്ടയം) 185
,, പൗലോസ് കെ. പി. (കണ്ടനാട്) 224
,, പൗലോസ് ജെ. (അങ്കമാലി) 237
,, പൗലൂസ് ടി. ഐ. (കൊച്ചി) 252
,, പൗലോസ് എൻ. ഐ (കണ്ടനാട്) 223
,, പൗലോസ് പി. എം. (അങ്കമാലി) 237
,, പൗലോസ് പി. കെ. (മലബാർ) 280
,, പൗലോസ് പി. പി. (അങ്കമാലി) 237
,, പൗലോസ് വി. എം. (കണ്ടനാട്) 225
,, പൗലോസ് സി. ജി. (കൽക്കട്ട) 339
,, പ്രകാശ് കെ. കര്യാക്കോസ് (ഇടുക്കി) 207
,, ഫിലിപ്പ് സി. എബ്രഹാം (കോട്ടയം) 186
,, ഫിലിപ്പ് പെമ്പോത്തറ (മദ്രാസ്) 313
,, ഫിലിപ്പ് ജേക്കബ് (അമേരിക്ക) 383
,, ഫിലിപ്പ് തോമസ് (മദ്രാസ്) 382

റവ. ഫാ. ഡോ. ഫിലിപ്പ് പള്ളിച്ചിറ (നിരണം) 151
,, ഫിലിപ്പ് മാത്യു (നിരണം) 152
,, ഫിലിപ്പ് മാത്യു (തിരുവനന്തപുരം) 14
,, ഫിലിപ്പ് മുണ്ടമറ്റം (മലബാർ) 281
,, ഫിലിപ്പ് എം. സാമുവേൽ (ഡൽഹി) 350
,, ഫീലിപ്പോസ് (നിരണം) 152
,, ഫീലിപ്പോസ് മംഗലശ്ശേരിൽ (കോട്ടയം) 374
,, ഫീലിപ്പോസ് തരകൻ (ചെങ്ങന്നൂർ) 120
,, ഫീലിപ്പോസ് ഫിലിപ്പ് (ഡൽഹി) 350
,, ഫിലിപ്പ് എം. (കൊല്ലം) 51
,, ഫിലിപ്പ് എം. കെ. (കോട്ടയം) 185
,, ഫിലിപ്പ് എം. ടി. (അമേരിക്ക) 363
,, ഫിലിപ്പ് ഇ. എം. (കോട്ടയം) 185
,, ഫിലിപ്പ് കെ. ഐ. (മദ്രാസ്) 312
,, ഫിലിപ്പ് കെ. ഒ. (ചെങ്ങന്നൂർ) 120
,, ഫിലിപ്പ് കെ. കുന്നുമ്പുറം (മലബാർ) 280
,, ഫിലിപ്പ് കെ. ടി. (കൊച്ചി) 252
,, ഫിലിപ്പ് കെ. പി. (ബോംബെ) 325
,, ഫിലിപ്പ് എൻ. എസ്. (മലബാർ) 280
,, ഫിലിപ്പ് പി. വി. (അങ്കമാലി) 238
,, ഫിലിപ്പ് പി. സി. (മദ്രാസ്) 312
,, ഫീലിപ്പോസ് കെ. ജി. (അമേരിക്ക) 383
,, ഫീലിപ്പോസ് പി. (നിരണം) 151
,, ഫീലിപ്പോസ് പി. വി. (കോട്ടയം) 186
,, ഫീലിപ്പോസ് പി. എം. (തുമ്പമൺ) 90
,, ഫീലിപ്പോസ് പി. എം. (കല്ലൂട്ട) 339
,, ഫീലിപ്പോസ് സി.എം. (മദ്രാസ്) 312
,, ബഹനാൻ വി. വി. (അങ്കമാലി) 238
,, ബത്തലോമ ജോജ്ജ് (തുമ്പമൺ) 91
,, ബഞ്ചമിൻ മാത്യു (തുമ്പമൺ) 91
,, ബഞ്ചമിൻ എസ് ഫിലിപ്പ് (കൊല്ലം) 51
,, ബേബി തോമസ് തിരുവനന്തപുരം 14
,, ഡോ. ബേബി വർഗീസ് (വി. പി. വർഗീസ്) (കോട്ടയം സെൻട്രൽ) 198
,, മത്തായി അല്ലിക്കുഴി (കോട്ടയം) 187
,, മത്തായി ഇടയനാൽ (അങ്കമാലി) 238
,, മത്തായി ഉമ്മൻ (നിരണം) 153
,, മത്തായി ഒ. ഐ. സി. (കോട്ടയം) 186
,, മത്തായി നൂറനാൽ (സുൽത്താൻബത്തേരി) 296
,, മത്തായി മണപ്പുറം (കൊല്ലം) 379
,, മത്തായി മുളങ്കുഴിയിൽ (കൊച്ചി) 253
,, മത്തായി വൈദ്യൻ പി. കെ. (കൊല്ലം) 52
,, മത്തായി എ. എം. (കണ്ടനാട്) 225

റവ. ഫാ. ഡോ. മത്തായി എം. എ. (കോട്ടയം സെൻട്രൽ) 199
,, റവ. ഫാ. മത്തായി എം. കെ. (നിരണം) 153
,, മത്തായി എം. ജി. (തുമ്പമൺ) 374
,, മത്തായി കെ. (അമേരിക്ക) 383
,, മത്തായി കെ. ഇ. (ചെങ്ങന്നൂർ) 120
,, മത്തായി കെ. ജി. (നിരണം) 152
,, മത്തായി കെ. റവി. (തുമ്പമൺ) 91
,, മത്തായി പി. കെ. (തുമ്പമൺ) 374
,, മത്തായി വി. എം. (കൊല്ലം) 51
,, മത്തായി റവി. എസ്. (കൽക്കട്ട) 340
,, മക്കോസ് ജോസഫ് (തുമ്പമൺ) 92
,, മക്കോസ് കെ. കെ. (അങ്കമാലി) 239
,, മക്കോസ് പി. ഐ. (കൊല്ലം) 52
,, മക്കോസ് പി. എസ്. (മലബാർ) 281
,, മാണി വറുഗീസ് (കൽക്കട്ട) 340
,, മാണി വി. സി. (മദ്രാസ്) 313
,, മാത്യു അരീക്കൽ (അങ്കമാലി) 239
,, മാത്യു അലക്സാണ്ടർ (അമേരിക്ക) 363
,, മാത്യു എബ്രഹാം (ബോംബെ) 325
,, മാത്യു എം. സാമുവേൽ (തുമ്പമൺ) 94
,, മാത്യു ചെറുവത്തൂർ (കുന്നംകുളം) 264
,, മാത്യു തോമസ് (ചെങ്ങന്നൂർ) 121
,, മാത്യു പുളിമൂട്ടിൽ (കൊച്ചി) 253
,, മാത്യു മാത്യു (കോട്ടയം) 188
,, മാത്യു വറുഗീസ് (തുമ്പമൺ) 94
,, മാത്യു വറുഗീസ് (ചെങ്ങന്നൂർ) 121
,, മാത്യു വൈദ്യൻ എം. (കൊല്ലം) 58
,, മാത്യു വൈദ്യൻ കെ. എൽ. (കൊല്ലം) 52
,, മാത്യു എം. (കൊല്ലം) 54
,, മാത്യു എം. എം. (തുമ്പമൺ) 375
,, മാത്യു എം. എസ്സ്. (ഇടുക്കി) 208
,, മാത്യു എം. സി. (നിരണം) 153
,, മാത്യു കെ. എം. (കോട്ടയം) 187
,, മാത്യു കെ. പി. (കണ്ടനാട്) 225
,, മാത്യു കെ. വി. (നിരണം) 154
,, മാത്യു കെ. സി. (അമേരിക്ക) 383
,, മാത്യു കെ. റവി. (മലബാർ) 283
,, മാത്യു ജെ. (കൊല്ലം) 53
,, മാത്യു എൻ. വി. (നിരണം) 374
,, മാത്യു പി. എ. (കോട്ടയം) 187
,, മാത്യു പി. എം. (ബോംബെ) 382
,, മാത്യു പി. ജെ. (കൊല്ലം) 53
,, മാത്യു പി. വി. (കുന്നംകുളം) 264
,, ഡോ. മാത്യു പി. കെ. (അമേരിക്ക) 363
,, മാത്യു സി. ജി. (ഡൽഹി) 350
,, മാത്യു വി. (മദ്രാസ്) 313
,, മാത്യു വി. ഐ. (കണ്ടനാട്) 226
,, മാത്യു റവി. ജി. (കൊല്ലം) 374

റവ. ഫാ. മാത്യു (മലബാർ) 282
,, മാത്യൂസ് ജോൺ (കൊല്ലം) 53
,, മാത്യൂസ് ജോൺ (നിരണം) 154
,, മാത്യൂസ് തരകൻ (കൽക്കട്ട) 340
,, മാത്യൂസ് പുന്നശ്ശേരിൽ (കോട്ടയം) 188
,, മാത്യൂസ് ഒ. എം. (മലബാർ) 282
,, മാത്യൂസ് എം. (നിരണം) 154
,, മാത്യൂസ് എം. എം. (തുമ്പമൺ) 380
,, മാത്യൂസ് എം. പി. (നിരണം) 155
,, മാത്യൂസ് എം. വി. (തുമ്പമൺ) 93
,, മാത്യൂസ് കെ. (കൊല്ലം) 34
,, മാത്യൂസ് കെ. ഒ. (തിരുവനന്തപുരം) 379
,, മാത്യൂസ് കെ. റവി. (തിരുവനന്തപുരം) 15
,, മാത്യൂസ് കെ. റവി. (തുമ്പമൺ) 92
,, മാത്യൂസ് കെ. സി. (നിരണം) 155
,, മാത്യൂസ് റവി. പി. (സുൽത്താൻബത്തേരി) 296
,, മാത്യൂസ് എൻ. പി. (നിരണം) 374
,, മാത്യൂസ് പി. കെ. (തുമ്പമൺ) 92
,, മാത്യൂസ് പി. ജി. (ചെങ്ങന്നൂർ) 121
,, മാത്യൂസ് പി. റവി. പുതുപ്പറമ്പൽ (തുമ്പമൺ) 93
,, മാത്യൂസ് പുത്തൻപറമ്പിൽ (തുമ്പമൺ) 93
,, മാത്യൂസ് വി. ഐ. (മദ്രാസ്) 314
,, മാത്യൂസ് വി. ഇ. (തുമ്പമൺ) 94
,, മാത്യൂസ് വട്ടിയാനിക്കൽ (മലബാർ) 378
,, മാത്യൂസ് സി. (കൊല്ലം) 54
,, മാത്യൂസ് റവി. എം. (തിരുവനന്തപുരം) 15
,, മാത്തുക്കുട്ടി വി. വി. (മലബാർ) 281
,, മിഖായേൽ ഏബ്രഹാം (കൊല്ലം) 379
,, യേശുദാസൻ പുത്തേത്ത് (ബോംബെ) 326
,, യോന കെ. ജെ. (കൊല്ലം) 54
,, യോഹന്നാൻ കുറിയിൽ (ചെങ്ങന്നൂർ) 122
,, യോഹന്നാൻ പണിക്കർ (അമേരിക്ക) 383
,, യോഹന്നാൻ (കണ്ടനാട്) 226
,, യോഹന്നാൻ എ. റവി. (കൊച്ചി) 253
,, യോഹന്നാൻ റവി. (തിരുവനന്തപുരം) 379
,, യോഹന്നാൻ പി. എസ് (കൊച്ചി) 254
,, യൗനാൻ മുളമൂട്ടിൽ (ബോംബെ) 326
,, യൗനാൻ ശമുവേൽ (തുമ്പമൺ) 375
,, രാജൻ ജോജ്ജ് (തിരുവനന്തപുരം) 15
,, രാജൻ മാത്യു (കൊല്ലം) 55
,, ഡോ. രാജൻ സി. കെ. (അമേരിക്ക) 375
,, രാജു തോമസ് (കൊല്ലം) 55
,, രാജു വർഗീസ് (കൊല്ലം) 55
,, രാജു വർഗീസ് (നിരണം) 155
,, ലാസറസ് തോമസ് (മദ്രാസ്) 382

റവ. ഫാ. ലാസറസ് ഒ. ഐ. സി. (ബോംബെ) 326
,, ലോനപ്പൻ പി. ജി. (അമേരിക്ക) 383
,, വർഗീസ് ഇടവന (കൊല്ലം) 56
,, വർഗീസ് ഉമ്മൻ (നിരണം) 157
,, വർഗീസ് ഏരുമല (അങ്കമാലി) 239
,, വർഗീസ് കളീക്കൽ (തുമ്പമൺ) 95
,, വർഗീസ് കുഞ്ഞുകുഞ്ഞ് (തിരുവനന്തപുരം) 16
,, വർഗീസ് ചാക്കോ (ഡൽഹി) 351
,, വർഗീസ് ചാക്കോ (നിരണം) 157
,, വർഗീസ് ജോൺ (നിരണം) 158
,, വർഗീസ് ജോൺ (മദ്രാസ്) 314
,, വർഗീസ് ജോർജ് (സു. ബത്തേരി) 297
,, വർഗീസ് ജോർജ് (നിരണം) 158
,, വർഗീസ് പുന്നക്കൊമ്പിൽ (മലബാർ) 283
,, വർഗീസ് മൺട്രോത്തുരുത്ത് (സു. ബത്തേരി) 297
,, വർഗീസ് മാത്യു (ഡൽഹി) 351
,, വർഗീസ് വട്ടമല (ഡൽഹി) 352
,, വർഗീസ് വാലയിൽ (മദ്രാസ്) 314
,, വർഗീസ് ഇ. പി. (കൊല്ലം) 379
,, വർഗീസ് എ. കെ (സു. ബത്തേരി) 296
,, വർഗീസ് എ. വി. (തുമ്പമൺ) 95
,, വർഗീസ് എ. റവി. (നിരണം) 376
,, വർഗീസ് എം. (കൽക്കട്ട) 382
,, വർഗീസ് എ. എം. (ചെങ്ങന്നൂർ) 122
,, വർഗീസ് എം. എം. (അങ്കമാലി) 240
,, വർഗീസ് എം. എം. (ഇടുക്കി) 208
,, വർഗീസ് എം. കെ. (നിരണം) 156
,, വർഗീസ് എം. കെ (കൊല്ലം) 57
,, വർഗീസ് കെ. കെ. (തുമ്പമൺ) 96
,, വർഗീസ് കെ. കെ. (കൊല്ലം) 56
,, വർഗീസ് കെ. ടി. (കൊല്ലം) 56
,, വർഗീസ് കെ. പി. (നിരണം) 156
,, വർഗീസ് കെ. പി. (തിരുവനന്തപുരം) 16
,, വർഗീസ് ജി. (കൽക്കട്ട) 341
,, വർഗീസ് ജെ. (കൊല്ലം) 58
,, വർഗീസ് റവി. ഐ. (കോട്ടയം) 188
,, വർഗീസ് റവി. കെ. (നിരണം) 157
,, വർഗീസ് എൻ. എസ്. (ബോംബെ) 327
,, വർഗീസ് പി. (മലബാർ) 283
,, വർഗീസ് പി. ഇ. (നിരണം) 156
,, വർഗീസ് പി. ഐ. (കൊച്ചി) 381
,, വർഗീസ് പി. എം. (കോട്ടയം) 189
,, വർഗീസ് പി. കെ. (തുമ്പമൺ) 95
,, വർഗീസ് പി. ജി. (ഡൽഹി) 351
,, വർഗീസ് പി. വി. (കൊല്ലം) 57
,, വർഗീസ് പി. വി. (കോട്ടയം) 380
,, വർഗീസ് വി. ജി. (ഡൽഹി) 382
,, വർഗീസ് വി. (കൊല്ലം) 58

റവ. ഫാ. വർഗീസ് സി. ഒ. (ബോംബെ) 327
,, വർഗീസ് സി. കെ. (കോട്ടയം) 189
,, വർഗീസ് സി. ജെ. (ബോംബെ) 327
,, ഡോ. വൈദ്യൻ ജെ. കെ. (കൊല്ലം) 375
,, വക്കീ കെ. ഇ. (കൊച്ചി) 254
,, ശാമുവേൽ ജോൺ 341
,, ശാമുവേൽ എം. ജി. (സു. ബത്തേരി) 297
,, ഡോ. ശാമുവേൽ കളീയ്ക്കൽ (സു. ബത്തേരി) 298
,, ഷാജി മാത്യൂസ് (തുമ്പമൺ) 96
,, സഖറിയാ കളപ്പുരയ്ക്കൽ (നിരണം) 158
,, സഖറിയാ പനയ്ക്കാമറ്റം (ഡൽഹി) 352
,, സഖറിയാ പേരങ്ങാട്ട് (കോട്ടയം സെൻട്രൽ) 199
,, സഖറിയാ മഠത്തിൽ (നിരണം) 159
,, സഖറിയാ കെ. (കൊല്ലം) 59
,, സഖറിയാ കെ. ടി. (കോട്ടയം) 159
,, സഖറിയാ കെ. എസ്. (ഇടുക്കി) 208
,, സഖറിയാ കെ. എസ്. (തുമ്പമൺ) 380
,, സഖറിയാ ററി. എം. (അമേരിക്ക) 383
,, സഖറിയാ ററി. ജി. (കോട്ടയം സെൻട്രൽ) 199 (c–90)
,, സഖറിയാ പി. എം. (തുമ്പമൺ) 97
,, സഖറിയാ പി. കെ. (കോട്ടയം) 190
,, സഖറിയാ വി. എം. (സുൽത്താൻബത്തേരി) 381
,, സഖറിയാ ഫിലിപ്പ് (അമേരിക്ക) 364
,, സഞ്ജീവ് മേരി ഓഫർ (മലബാർ) 283
,, സണ്ണി തോമസ് (സു. ബത്തേരി) 298
,, സാമുവേൽ ഇസ്രായേൽ (മദ്രാസ്) 315
,, സാമുവേൽ ജോൺ (കൽക്കട്ട) 382
,, സാമുവേൽ ജോൺ (തിരുവനന്തപുരം) 17
,, സാമുവേൽ എം. ററി. (കണ്ടനാട്) 226
,, സാമുവേൽ എ. ജെ. (തിരുവനന്തപുരം) 17
,, സാമുവേൽ കെ. ജെ. (മലബാർ) 364
,, സാമുവേൽ കെ. എം. (അമേരിക്ക) 254
,, സാമുവേൽ കെ. വി. (തുമ്പമൺ) 375
,, സാമുവേൽ കെ. എസ്. (ചെങ്ങന്നൂർ) 122
,, സാമുവേൽ കെ. സി. (കൊല്ലം) 376
,, സാമുവേൽ ററി. എം. (തുമ്പമൺ) 97
,, സാമുവേൽ ററി. എം (തിരുവനന്തപുരം) 379
,, സാമുവേൽ ററി. ഡി. (തുമ്പമൺ) 96
,, സാമുവേൽ ററി. ജെ. (ചെങ്ങന്നൂർ) 378
,, സാമുവേൽ പി. എ. (തുമ്പമൺ) 97
,, സാമുവേൽ പി. വി. (കൊല്ലം) 59
,, സാമുവേൽ പി. ജോർജ് (ഡൽഹി) 352
,, സാമുവേൽ പി. ജി. (നിരണം) 159 C–82
,, സാമുവേൽ പി. എസ്. (അമേരിക്ക) 364
,, ഡോ. സാമുവേൽ വി. സി. (മദ്രാസ്) 315
,, സാമുവേൽ സി. വി, (ചെങ്ങന്നൂർ) 123
,, സൈമൺ (കോട്ടയം) 190
,, സൈമൺ കുത്തൂർ (കുന്നംകുളം) 264
,, സൈമൺ പി. സി. (,,) 265
,, സൈമൺ വി. ഐ. (,,) 378
,, സോളമൺ തോമസ് (നിരണം) 159
,, സോളമൻ ഒ. ഐ. സി. (കുന്നംകുളം) 378
,, സാം കാഞ്ഞിക്കൽ (തിരുവനന്തപുരം) 16
,, സാം ജി. കളീക്കൽ (തുമ്പമൺ) 98
,, സാം വി. ഗബ്രിയേൽ (ഡൽഹി) 353
,, സാം പി. ജേജ് (ഡൽഹി) 382
,, സ്റ്റാറിയാ ഒ. ഐ, സി. (തുമ്പമൺ) 98
,, സ്റ്റാറിയാ പി. ചാക്കോ (കണ്ടനാട്) 227
,, സ്റ്റാറിയാ കെ. എം. (തുമ്പമൺ) 98
,, സ്റ്റാറിയാ പി. കെ. (മദ്രാസ്) 315
,, സ്റ്റാറിയാ സി. സി. (കോട്ടയം) 190
,, സ്റ്റീഫൻ ഒ, ഐ. സി. (മലബാർ) 284
,, സ്റ്റീഫൻ വൈരമൺ (തിരുവനന്തപുരം) 18
,, സ്റ്റീഫൺ ററി. ജി. (തുമ്പമൺ) 99
,, സ്റ്റീഫൻ ററി. ജി. (കോട്ടയം സെൻട്രൽ) 200
,, സ്റ്റീഫൻ പി. വി. (സുൽത്താൻ ബത്തേരി) 298
,, സ്റ്റീഫൻ ബി. (തിരുവനന്തപുരം) 17
,, സ്റ്റീബാ കെ. എബ്രഹാം (മലബാർ) 284

ശെമ്മാശന്മാർ

റവ. ഡീ. അനിൽ ജോൺ (തിരുവനന്തപുരം) 18
,, അലക്സാണ്ടർ കെ. ജി. (ഡൽഹി) 378
,, അലക്സാണ്ടർ സി. പി. (മലബാർ) 285
,, എഡ്വി സി. എം. (കുന്നംകുളം) 381
,, ഐസക് കെ. എം. (കണ്ടനാട്) 376
,, കുരുവിള മാത്യു (നിരണം) 100
,, കുര്യൻ തോമസ് (കോട്ടയം) 191
,, കുര്യൻ ററി. പി. (കണ്ടനാട്) 228
,, കുര്യാക്കോസ് ചാണ്ടി (ഇടുക്കി) 209
,, കോശി എൻ. ജെ. (ചെങ്ങന്നൂർ) 123
,, ചാക്കോ വി. ഐ. (സുൽത്താൻ ബത്തേരി) 299

റവ. ഡീ. ചെറിയാൻ ജോജ്ജ് (നിരണം) 160
,, ചെറിയാൻ എം. സി. (നിരണം) 160
,, ചെറിയാൻ കെ. എ. (തിരുവനന്തപുരം) 18
,, ചെറിയാൻ പി. എം. (സുൽത്താൻ ബത്തേരി) 299
,, ജെയിംസ് വർഗീസ് (കൽക്കട്ടാ) 341
,, ജേക്കബ് കോശി (ബോംബെ) 328
,, ജേക്കബ് കോശി (കൊല്ലം) 59
,, ജേക്കബ് ജോർജ് (നിരണം) 161
,, ജേക്കബ് റോയി (ചെങ്ങന്നൂർ) 124
,, ജോസ് ററി. (ചെങ്ങന്നൂർ) 124
,, ജോസഫ് പി. എം. (കുന്നംകുളം) 265
,, ജോസഫ് പി. ജെ. (കോട്ടയം) 191
,, ജോൺ പണിക്കർ (തിരു. പുരം) 19
,, ജോൺസ് ഈപ്പൻ (മദ്രാസ്) 316
,, ജോൺസ് സി. ഏബ്രഹാം (കണ്ടനാട്ട്) 381
,, ജോൺ എം. ഒ. (തുമ്പമൺ) 99
,, ജോർജ് പി. ജോൺ (കോട്ടയം) 191
,, ഡോ. ജോർജ് കെ എ (കണ്ടനാട്ട്) 227
,, തോമസ് പോൾ (തുമ്പമൺ) 100
,, തോമസ് വി. ജോൺ (അങ്കമാലി) 381
റവ. ഡീ. തോമസ് പി. എ. (സുൽത്താൻബത്തേരി) 381
,, നെൽസൺ ജോൺ (കൊല്ലം) 60
,, പോൾ ഏബ്രഹാം (ഇടുക്കി) 209
,, പോൾ മാത്യു (മലബാർ) 285
,, പൗലോസ് എം. സി. (ഡൽഹി) 353
,, പൗലോസ് സി. എ. (അങ്കമാലി) 381
,, ഫിലിപ്പ് എൻ. ജി. (കൊല്ലം) 60
,, ബാബു വി. സി. (മലബാർ) 285
,, മാത്യു ബേബി (കൊല്ലം) 60
,, മാത്യു കോശി (ചെങ്ങന്നൂർ) 124
,, മത്തായി പി. ഒ. (അങ്കമാലി) 381
,, മാണി പി. എം. (കോട്ടയം) 192
,, യോഹന്നാൻ (തുമ്പമൺ) 100
,, വറുഗീസ് ഒ. വി. (കണ്ടനാട്ട്) 228
,, വറുഗീസ് കെ. എ. (നിരണം) 161
,, വറുഗീസ് പി. സി. (കോട്ടയം) 192
,, സഖറിയാ കെ. എം. (കോട്ടയം) 192
,, സണ്ണി ചാക്കോ (കുന്നംകുളം) 381
,, സൈമൺ സ്കറിയാ (തിരുവനന്തപുരം) 19
,, സ്കറിയാ എം. എസ്. (ഡൽഹി) 353

വൈദിക വിദ്യാർത്ഥികൾ

ശ്രീ അനിൽ വി. കുര്യൻ (മലബാർ) 286
,, അലക്സ് കെ. എ. (,,) 286
,, അച്ചൻകുഞ്ഞ് വി. ഐ. (തുമ്പമൺ) 100
,, ഐസക്ക് തോമസ് (കൊല്ലം) 61
,, കുര്യൻ എം. കെ. (മദ്രാസ്) 316
ബ്രദർ ഗീവർഗീസ് കെ. (കൊല്ലം) 61
ശ്രീ ഗീവർഗീസ് ഡി. (അങ്കമാലി) 240
,, ഗീവർഗീസ് പി. കെ. (നിരണം) 161
,, ചാക്കോ സി. പി. (ചെങ്ങന്നൂർ) 125
,, ചാക്കോച്ചൻ എൽ. പി. (മലബാർ) 286
,, ജിജി കെ. തോമസ് (ഇടുക്കി) 209
,, ജിജു കെ. സൈമൺ (കുന്നംകുളം) 265
,, ജേക്കബ് കുര്യൻ (കണ്ടനാട്) 228
,, ജേക്കബ് ചെറിയാൻ (ചെങ്ങന്നൂർ) 125
,, ജേക്കബ് ജോൺ (കൊല്ലം) 61
,, ജേക്കബ് മാത്യു (നിരണം) 162
,, ജോയി മാത്യു (തിരുവനന്തപുരം) 20
,, ജോസ് കെ. വറുഗീസ് (കൽക്കട്ടാ) 342
,, ജോസ് പി. ജി. (തിരുവനന്തപുരം) 20
,, ജോസഫ് സണ്ണി ജോൺ (കൽക്കട്ടാ) 342
,, ജോൺ തോമസ് (ചെങ്ങന്നൂർ) 125
ശ്രീ ജോൺ മാത്യു (തുമ്പമൺ) 101
,, ജോൺ വർഗീസ് (മദ്രാസ്) 316
,, ജോബ്സൺ കെ. ജേക്കബ് (കൊല്ലം) 62
Br. ജോഷ്വ സി. ജെ. (മലബാർ) 287
ശ്രീ ജോൺസ് കെ. എസ്. (തുമ്പമൺ) 101
,, ജോൺസൺ കെ. ജി. (തുമ്പമൺ) 101
,, ജോൺസൺ പി. (തിരുവനന്തപുരം) 9
,, ജോർജ്ജ് ഏബ്രഹാം (കണ്ടനാട്) 228
,, ജോർജ്ജ് പി. പുലിക്കോട്ടിൽ (കുന്നംകുളം) 266
,, ജോർജ്ജ് വർഗീസ് (ഇടുക്കി) 210
,, തങ്കച്ചൻ എസ്. (ചെങ്ങന്നൂർ) 126
,, തോമസ് ജോർജ്ജ് (മലബാർ) 287
,, തോമസ് കെ. ചാക്കോ (തുമ്പമൺ) 102
,, തോമസ് കെ. കെ. (തിരുവനന്തപുരം) 20
,, തോമസ് ററി, ററി. (ചെങ്ങന്നൂർ) 126
,, തോമസ് ററി. യു. (ബോംബെ) 328
,, തോമസ് പി. (കൊല്ലം) 62
,, ഫിലിപ്പ് ഏബ്രഹാം (മദ്രാസ്) 317
,, ഫിലിപ്പ് പി. ഏ. (ഡൽഹി) 354
,, ഫിലിപ്പോസ് ദാനിയേൽ (കൊല്ലം) 62
,, പ്രിസ്കില്ലാസ് ററി. വി. (അങ്കമാലി) 240

ശ്രീ ബിജേഷ് ഫിലിപ്പ് (കോട്ടയം) 193
,, ബേബി ജോർജ്ജ് (ഇടുക്കി) 210
,, മാത്യു വർഗീസ് (കോട്ടയം) 193
Br. മാത്യു ഡി. (കൊല്ലം) 63
ശ്രീ യോഹന്നാൻ എസ്. (കൊല്ലം) 63
,, രാജൻ വർഗീസ് (ചെങ്ങന്നൂർ) 126
Br. രാജൻ ജി. (തിരുവനന്തപുരം) 21
ശ്രീ വർഗീസ് ജോർജ്ജ് (തിരുവനന്തപുരം) 21
,, വർഗീസ് മാത്യു (തുമ്പമൺ) 102
,, വർഗീസ് യോഹന്നാൻ (ബോംബെ) 328
,, വർഗീസ് വർഗീസ് (കോട്ടയം) 193
,, വർഗീസ് കെ. ജെ. (നിരണം) 162
,, വർഗീസ് സി. എ. (കോട്ടയം) 193
,, വർക്കി വർഗീസ് (നിരണം) 162
,, വിൽസൺ കെ. വൈ. (നിരണം) 162
ശ്രീ ഷാജി എം. ബേബി (കൽക്കട്ട) 342
,, ഷാജി ജോർജ്ജ് (ഡൽഹി) 354
,, സജി ദാനിയേൽ (ഡൽഹി) 354
,, സജി മാത്യു (ബോംബെ) 328
,, സജി കെ. വർഗീസ് (ഇടുക്കി) 210
,, സാജൻ തോമസ് (തിരുവനന്തപുരം) 21
,, സാബു കെ. കുര്യാക്കോസ് (മലബാർ) 287
,, Br. സാമു ജോർജ്ജ് (തുമ്പമൺ) 102
,, സ്കറിയാ ജി. എം. (മദ്രാസ്) 317
,, സ്റ്റീഫൻ കെ. ജോർജ്ജ് (കുന്നംകുളം) 266
,, സ്റ്റീഫൻ വി. എ. (തുമ്പമൺ) 103
,, റെജി കെ. ജെ. (കൊല്ലം) 63
,, റോയി പി. തോമസ് (തുമ്പമൺ) 103
,, ഹാം ജോസഫ് (ഡൽഹി) 354

വാങ്ങിപ്പോയ വൈദികർ

വെരി. റവ.എം.സി. കുറിയാക്കോസ് റമ്പാൻ 387
ദിവ്യശ്രീ. അലക്സാന്ദ്രയോസ് കോർ എപ്പിസ്കോപ്പാ 387
,, റവ. സി. ഏബ്രഹാം കോർ എപ്പിസ്കോപ്പാ വൈദികട്രസ്റ്റി 386
,, ഏലിയാസ് തോമസ് കോർ എപ്പിസ്കോപ്പാ 387
,, കുറിയാക്കോസ് (പാറയ്ക്കൽ) കോർ എപ്പിസ്കോപ്പാ C 79
,, സി. സി. ഗീവറുഗീസ് കോർ എപ്പിസ്കോപ്പാ C 79
,, ഐ. ദാനിയേൽ കോർ എപ്പിസ്കോപ്പാ C 80
,, ഗീവറുഗീസ് കോർ എപ്പിസ്കോപ്പാ 387
,, കെ. ഗീവറുഗീസ് കോർ എപ്പിസ്കോപ്പാ 387
,, കെ. റവ. ജോഷ്വ കോർ എപ്പിസ്കോപ്പാ 387
,, കെ. ഡേവിഡ് കോർ എപ്പിസ്കോപ്പാ 387
,, തോമസ് കോർ എപ്പിസ്കോപ്പാ 387
,, ബത്തലോമ്മാ കോർ എപ്പിസ്കോപ്പാ 388
,, യോഹന്നാൻ കോർ എപ്പിസ്കോപ്പാ 388
റവ. ഫാ. കോനാട്ട് ഏബ്രഹാം മലങ്കര മല്പാൻ (വൈദികട്രസ്റ്റി) 386
,, കെ. എം. അലക്സാണ്ടർ C 83
,, എൻ. വി. അലക്സാണ്ടർ 388
,, ഇട്ടൂപ്പ് ജേക്കബ് 388
,, ഉമ്മൻ തോമസ് C 122
,, ഏബ്രഹാം പനയ്ക്കാമറ്റം 388
,, ഏബ്രഹാം പി. ഒ. 388
,, ഐസക്ക് പുതുശ്ശേരിൽ 388
,, കുറിയാക്കോസ് എൻ. ജി. 388
,, കുറിയാക്കോസ് പി. എ. 389
,, കോശി കോശാഫേ കെ. വി. 389
,, ഗബ്രിയേൽ എ. റവ. 389
,, ഗീവറുഗീസ് എ. ജി. C 80
,, ഗീവറുഗീസ് മാമ്മൂട്ടിൽ 389
,, ഗീവറുഗീസ് റവ. റവ 389
,, ഗീവറുഗീസ് തോട്ടത്തിൽ വീട്ടിൽ C 89
,, ജേക്കബ് പൊറാത്തൂർ എം. 389
,, ജേക്കബ് ഇ. പി. 389
,, ജേക്കബ് പി. വി. 389
,, ജോഷ്വാ കെ. വൈദ്യൻ 392
,, ജോഷ്വാ സി. ഒ. C 122
,, ജേക്കബ് റവ. പി. 389
,, ജേക്കബ് സി. ഐ. 390
,, ജോൺ എം. 390
,, ജോജ്ജ് കളീക്കൽ 390
,, ജോജ്ജ് റവ. വി. 390
,, ജോഷ്വാ പി. 390
,, ഡേവിഡ് തോമസ് 390
,, ഡേവിഡ് മേക്കാട്ടുകുളം 390
,, ഡേവിഡ് സി. എം. 390
,, തോമസ് എം. പി (നിരണം) 299
,, തോമസ് എൻ. ജെ. 390
,, കെ. സി. തോമസ് (English) C 121
,, തോമസ് കാട്ടുപറമ്പിൽ 391
,, ദാനിയേൽ വി. കെ. 391
,, പൗലോസ് എൻ. എം. 391
,, പോൾ എം. ജി. 391
,, ഫിലിപ്പോസ് വി. സി. 391
,, മത്തായി കാഞ്ഞിരക്കാട് C-84
,, മത്തായി പി. എം. 391

,, മാണി പൗലോസ് പാലപ്പള്ളിൽ (വൈദിക ട്രസ്റ്റി) 386
,, മാത്യൂസ് കെ. വി. 391
,, മാത്യൂസ് കെ. സി. 391
,, മാത്യൂസ് പഴയമഠം 391
,, മാത്യൂസ് പി. ജി. 392
,, യാക്കോബ് എം. ജി. 392
,, യൗനാൻ വടക്കേടത്തു് മുളമൂട്ടിൽ C122
,, വലിയ യാക്കോബ് ചെറിയ മഠത്തിൽ 392
,, ചെറിയ യാക്കോബ് ചെറിയ മഠത്തിൽ 392
,, വറുഗീസ് കെ, എം. 392
,, വറുഗീസ് കെ. റവ. 392
,, വറുഗീസ് ശാസ്ത്രി റവ. എ. 392
,, വറുഗീസ് റവ. വി. C 88
,, ജോഷ്വ കെ. വൈദ്യൻ 392
,, സഖറിയാ കാണിക്കെട്ട് അട്ടൂർ C–84
,, സ്ഥറിയാ മല്പാൻ ചെറിയ മഠം 392
,, സ്ഥറിയ വയലപള്ളിൽ C–81
,, സ്ഥറിയ കാരസ്ഥൽ മേ മഠത്തിൽ C–82
,, സ്ഥറിയാ വി. ഒ. 392

C

പള്ളികൾ (മലയാളം)

ആനന്ദപ്പള്ളി സെൻറ് കുറിയാക്കോസ് 27
അയ്യമ്പള്ളി സെൻറ് ജോൺസ് 27
ഇടവങ്കാട് സെൻറ് മേരീസ് 1
ഇരവിപേരൂർ സെൻറ് തോമസ് 45
ഉമയാറ്റുകര സെൻറ് തോമസ് 2
ഊന്നുകൽ സെൻറ് ജോർജ്ജ് 45
ഓമല്ലൂർ സെൻറ് തോമസ് 53
കടമ്പനാട് സെൻറ് തോമസ് 3
കണ്ണൂർ സെൻറ് തോമസ് 29
കണ്ണന സെൻറ് ജോർജ്ജ് താബോർ 28
കണ്ണന സെൻറ് ജോർജ്ജ് സീനായ്ക്കുന്ന് 28
കനകപ്പലം സെൻറ് ജോർജ്ജ് 51
കാനായിക്കോട് സെൻറ് മേരീസ് 4
കായങ്കുളം കദീശാ 5
കാരാപ്പുഴ മാർ ഗീവറുഗീസ് മാർ ഗ്രീഗോറിയോസ് 54
കാസർകോട് സെൻറ് മേരീസ് 30
കാളികുന്ന് മാർ ഗ്രീഗോറിയോസ് 30
കീക്കൊഴൂർ സെൻറ് പീറേഴ്സ് & സെൻറ് പോൾസ് 52
കുണ്ടറ സെൻറ് തോമസ് 6
കുന്നക്കുരുടി സെൻറ് ജോർജ്ജ് 31
കുരമ്പാല സെൻറ് തോമസ് 7
കുരോപ്പട സെൻറ് ജോൺസ് 46
കുലശേഖരം സെൻറ് തോമസ് 31
കുറിച്ചി സെൻറ് പീറേഴ്സ് & സെൻറ് പോൾസ് 46
കൈപ്പട്ടൂർ സെൻറ് ഇഗ്നേഷ്യസ് 8
കേളകം സെൻറ് തോമസ് 29
കൊന്നപ്പാറ സെൻറ് പീറേഴ്സ് 32
ചന്ദനപ്പള്ളി സെൻറ് ജോർജ്ജ് 55
ചാത്തന്നൂർ സെൻറ് ജോർജ്ജ് 56
ചങ്കുത്തറ സെൻറ് ജോർജ്ജ് 9
ചെങ്കളം സെൻറ് ജോർജ്ജ് 32
ചെറൂർ സെൻറ് മേരീസ് 33
ചേപ്പാട് സെൻറ് ജോർജ്ജ് 57
ഞാലിയാങ്കുഴി മാർ ഗ്രീഗോറിയോസ് 33
തട്ട സെൻറ് ജോർജ്ജ് 58
താഴത്തങ്ങാടി മാർ ബസ്സേലിയോസ് മാർ ഗ്രീഗോറിയോസ് 59
തിരുവൻവണ്ടൂർ സെൻറ് ജോർജ്ജ് 34
തുവയൂർ സെൻറ് ജോൺസ് 34
തെക്കേമല മാർ ബസ്ഹാനനിയ 60
തേവലക്കര മർത്തമറിയം 10
തോട്ടയ്ക്കാട് ബേതലഹേം സെൻറ് മേരീസ് 35
തൃക്കോതമംഗലം സെൻറ് ജെയിംസ് 47
തൃശ്ശൂർ സെൻറ് ഇഗ്നേഷ്യസ് 11
ദിമാപ്പൂർ മാർ ഗ്രീഗോറിയോസ് 35
നന്ദിനിമൈൻസ് സെൻറ് തോമസ് 36
നല്ലില ബഥേൽ സെൻറ് ജോർജ്ജ് 12
നല്ലില വലിയപള്ളി തിരുവനന്തപുരം 13
നിരണം സെൻറ് മേരീസ് 61
നീലിമംഗലം മാർ ഗ്രീഗോറിയോസ് 47
നെടുമാവ് സെൻറ് പോൾസ് 36
നെല്ലിക്കൽ സെൻറ് മേരീസ് 37
പത്തിച്ചിറ സെൻറ് ജോൺസ് 48
പരിയാരം മാർ അപ്രേം 48
പള്ളിപ്പാട് സെൻറ് ജോർജ്ജ് 37
പഴഞ്ഞി സെൻറ് മേരീസ് 14
പാലിയക്കര സെൻറ് ജോർജ്ജ് 62
പാമ്പാടി സെൻറ് തോമസ് 49
പിരളശ്ശേരി സെൻറ് ജോർജ്ജ് 15
പുതിയകാവ് സെൻറ് മേരീസ് 38
പുത്തനങ്ങാടി കുരിശുപള്ളി 16

പുത്തൻകാവു് സെൻറ് മേരീസ് 10
പെരിനാട് സെൻറ് തോമസ് 38
പേരിശ്ശേരി സെൻറ് മേരീസ് 19
പേരിശ്ശേരി മാർ ഗ്രീഗോറിയോസ് 39
ഭുവനേശ്വർ സെൻറ് ജോർജ്ജ് 40
ബാംഗ്ലൂർ സെൻറ് പീറേഴ്സ, & സെൻറ് പോൾസ് 39
മനപ്പിള്ളൂി സെൻറ് കുറിയാക്കോസ് 40
മാത്തുരുത്തേൽ മാർ യൂഹാനോൻ 22
മാന്നാർ മർത്തമറിയം 21
മാരാമൺ സെൻറ് മേരീസ് 52
മീൻക്കുളം മാർ ഏലിയാസ് 41
മുത്തൂർ സെൻറ് ജോർജ്ജ് 50
മുളക്കുഴ സെൻറ് മേരീസ് 73
മൈലപ്ര സെൻറ് ജോർജ്ജ് 23
മോഹൻപുരം സെൻറ് മേരീസ് 41
വടകര സെൻറ് ജോൺസ് 42
വടക്കൻ മണ്ണൂർ സെൻറ് തോമസ് 24
വടപുറം സെൻറ് ജോർജ്ജ് 42
വടവുകോട് വി. മത്തമറിയം 43
വാകത്താനം സെൻറ് ജോൺസ് 25
വാഴമുട്ടംകിഴക്കു് മാർ ബർസൗമ്മാ 43
വാഴൂർ സെൻറ് പീറേഴ്സ് 44
വെണ്മണി സെൻറ് മേരീസ് 44
വെള്ളക്കല്ലുങ്കൽ സെൻറ് ജോർജ്ജ് 50
വേങ്ങൽ സെൻറ് ജോർജ്ജ് 51
ൂർക്കല സെൻറ് പോൾസ് 26

സ്ഥാപനങ്ങൾ (മലയാളം)

അട്ടൂർ സെൻറ് മേരീസ് കോൺവെൻറ് 68
ഓതറ സെൻറ് ജോർജ് ദയറാ 72
കുറുകച്ചാൽ കരുണഗിരി ആശ്രമം B–194
കോലഞ്ചേരി മെഡിക്കൽ മിഷൻ ആസ്പത്രി 68
ചെങ്ങമനാട് ബേത്ലഹേം ആശ്രമം 69
പത്തനാപുരം മൗണ്ട് താബോർ ദയറാ 63
പത്തനാപുരം മൗണ്ട് താബോർ കോൺവെൻറും ബാലഭവനും 69
പാമ്പാടി മാർ കുറിയാക്കോസ് ദയറാ & അഭയഭവൻ 67
പുതുപ്പാടി സെൻറ് പോൾസ് ആശ്രമവും ബാലഭവനും 70
പുതുപ്പാടി സെൻറ് പോൾസ് കോൺവെൻറും ബാലികാഭവനവും 70
പുതുപ്പാടി സെൻറ് പോൾസ് കോൺവെൻറ് B–194
പോരുവഴി സെൻറ് തോമസ് ഹോം ഫോർ ചിൽഡ്രൻസ് 71
മാവേലിക്കര സെൻറ് പോൾസ് മിഷൻ ട്രെയിനിംഗ് സെൻറർ 64
മൈലപ്രാ മാർ കുറിയാക്കോസ് ആശ്രമം B–200
മൈലപ്ര മാർ പീലക്സീനോസ് ഇൻഡസ്ട്രിയൽ ട്രെയിനിംഗ് സെൻറർ 65
യാച്ചാരം സെൻറ് ഗ്രീഗോറിയോസ് ബാലഗ്രാം 71
വാകത്താനം വള്ളിക്കാട്ട ദയറാ 66
റാന്നി ഹോളി ട്രിനിറ്റി 72
സ്ലീബാദാസ സമൂഹം 23

Churches (English)

Abu Dhabi St. George 91
Ahmadi Orthodox Syrian Congreagation 92
Avadi St. George B – 254
Baharain St. Mary's 93
Bangalore St. Gregorios 94
Bangalore St. Thomas B – 318
Bhilai Mar Gregorios 110
Bhopal St. Thomas 95
Bronx St Mary's 96
Calcutta St. Thomas 111
Calicut St. George 97
Chembur Mar Gregoriose B – 206
Coimbatore St. Mary's 98
Dubai St. Thomas 99
Edmonton St. Gregoriose 100
Ernakulam St. Mary's B – 104
Florida St. Thomas 101
Houston St. Thomas B – 288
Hyderabad St. Gregoriose 102
Jabalpur St. George 103
Jalahalli St. Mary's 112
Kangazha St. Thomas 118
Kudassanad St. Stephen's 104
Madras St. Thomas 116
Mangalore St. Gregoriose 117
Melpadom St. Kuriakose B – 317
Mulund St. George 105

Muscat Mar Gregoriose 113
New Delhi St. Mary's 106
Ranchi St. Stephen's 117
Safat Indian Orthodox Syrian Church 114
Sharjah Mar Gregoriose 115
Staten Island St. George 105
Thambaram Mar Gregoriose 108
Thiruchirappally St. Thomas B – 300
Trivandrum St. George 109
Ulsoor St. George 118
Valanjavattom St. George B – 300

Institutions (English)

Bokaro – Steelcity St. Mary's Nursery School B – 393
Bokaro – Steelcity Mar Gregoriose School 119
Kozhencheri Mar Gregoriose Memorial Muthoot Medical Centre B – 394
M.G.O.C.S.M. Book Shop B – 22
Pandalam Christian Mission Hospital 120
Parumala M.G.M. Hospital B – 64
Thadagom Christa Sishya Sangha 119
Thalacode Parumala Mar Gregoriose Charitable trust 120
Thiruchirappally Ponnaiah High School 122

ശുദ്ധിപത്രം

പേജ്	വരി	തെറ്റ്	ശരി
B – 10	6	മകന്റെ	മകൻ
,, 121	29	6–6–1965	6–6–1985
,, 147	40	കൊച്ചുപുരയ്ക്കൽ	കൊച്ചുപാറയ്ക്കൽ
,, 186	13	റവ. ഫാ.	വെരി. റവ. .... കോർ എപ്പിസ്കോപ്പാ
,, 194		എം. ജി. ഡി. എം. ആശുപത്രി	എം. ജി. ഡി. എം. ആശ്രമം
,, 221	19	ഒളിയപ്പുറം	ഒലിയപ്പുറം
,, 228	20	ചെമ്മാനംവേലമറ്റത്തിൽ	ചെമ്മനംവേളാമറ്റത്തിൽ
,, 271	2	വേലമറ്റത്തിൽ	വേളാമറ്റത്തിൽ
,, 275	32	വലയാറ്റു്	മലയാറ്റു്
,, 321	16	താന്നിക്കോട്ടു്	തണ്ണിക്കോട്ടു്
,, 326	23	Balrajeshwarrd	Balrajeshwar Rd.
C – 4	26	പുംവത്തു	പൂവത്തു
,, 5	22	പുതുക്കിപ്പണതു്	പുതുക്കിപ്പണിതു്
,, 9	17	മാതുലാവും	കർത്തൃം
,, 13	15	സ. വറുഗീസു്	ബ. വറുഗീസു്
,, 20	2	കോട്ടയം	കൊല്ലം
,, 21	6	ബാബാ	ബാവാ
,, 23	10	ദിവ്യബോധം	ദിവ്യബോധനം
,, 27	33	ഔചാരികമായും	ഔപചാരികമായും
,, 35	4	കോയം	കോട്ടയം
,, 35	32	കോൺഗ്രിഗേഷൻ–കളായ	കോൺഗ്രിഗേഷനുകളായ
,, 38	20	മോരീസു്	മേരീസു്
,, 39	19	അടങ്ങിപേടകം	അടങ്ങിയപേടകം
,, 41	24	പോർട്ടബളയർ	പോർട്ടബ്ലയർ
,, 48	20	ഭസ്മാത്തിയോസു്	ഒസ്മാത്തിയോസ"
,, 53	11	ഓമനല്ലൂർ	ഓമല്ലൂർ
,, 55	16	മാറോലിൽ	മാവേലിൽ
,, 72	27	1643	1943



പരിശുദ്ധി പരിലസിക്കുന്ന പരുമല സെമിനാരി



പൗരസ്ത്യ കാതോലിക്കാ സിംഹാസനത്തിന്റെ ആസ്ഥാനം
ദേവലോകം

മലങ്കര ഓർത്തഡോക്സ്
സുറിയാനി സഭ



വൈദിക
ധ്യാനക്കുറി

സെന്റ് തോമസ് ഓർത്തഡോക്സ്
വൈദിക സംഘം
1989

Indic Digital Archive Foundation
gpura.org